IMPORTANT - pagina 3

Numărul candidaților înscriși pentru admiterea în învățămîntul superior

IAȘI - pagina 2

Lista societăților din Iași selectate de Guvern pentru privatizare

SPORT -pagina 6

Ilie Dumitrescu a marcat primul gol pentru Tottenham

JOI
1 septembrie
1994
An IV,
Nr. 204 (960)
8 PAGINI - 200 LEI

cotidian de informații
Monitorul

Înainte de a anunța Poliția, Salvarea sau Pompierii, sunați la MONITORUL!
Telefon: 14.56.10

Director onorific: AUREL LEON
Redactor șef: DAN RADU

NOUTĂȚILE ZILEI

În viitorul apropiat va fi emisă bancnota de 20.000 lei

Surse autorizate din cadrul BNR au afirmat că în viitorul apropiat există posibilitatea emiterii bancnotei de 20.000 lei. Guvernatorul Băncii Naționale, dl. Mugur Isărescu, nu a precizat data acestei emisiuni, în schimb, a declarat în cadrul unei conferințe de presă că apariția bancnotei de 20.000 lei va veni în ajutorul societăților comerciale și chiar al persoanelor fizice. "Emiterea acestei bancnote nu are nici o legătură cu rata inflației", a mai adăugat Mugur Isărescu. **(M. CRISTEA)**

Încă un imobil a explodat la Comănești

Marți seară, la orele 19.30, la un alt imobil din str. Librăriei, localitatea Comănești, județul Bacău, s-a produs o puternică explozie soldată cu cinci răniți. În buletinul Agenției pentru Protecția Mediului, bilanțul victimelor acestei de a doua explozii a fost avansat la patru morți. Cei vătămați sînt: Ababei Elena de 57 de ani, Munteanu Mioara de 19 ani, Ababei Neculai de 59 de ani, cu arsuri de gradul II și III, Cojocaru Constantin de 55 de ani și Mericescu Isabela de 9 ani, cu traumatisme multiple și răni ușoare. Cei cinci au fost transportați la Spitalul din Comănești, unde sînt în afară de orice pericol. Misterul acestor explozii în lanț, care au produs 8 morți și 14 răniți, a fost dezlegat de specialiștii Comandamentului Trupelor de Pompieri. În subsolurile celor două blocuri s-a infiltrat prin sol o cantitate foarte mare de gaz de sondă, în momentul producerii exploziilor concentrația ajungînd la 100%. Gazul provenea de la sonda 1035 aparținînd SC Foraj Sonde Comănești, situată la o distanță de 300 de metri față de imobilele avariate. Fiind o sondă de tip oblic, vîrful ei ajunge pînă în apropierea blocurilor. De la aceasta, gazul a pătruns prin fisurile scoarței terestre în incinta subsolurilor. A fost de ajuns o singură scînteie pentru ca totul să se transforme în ruine. Pentru a se evita producerea de noi explozii, zona celor trei blocuri așezate în careu - două dintre ele fiind cele care au avut de suferit - a fost evacuată. În apropierea sondei au fost forate două puțuri, iar în jurul imobilelor mai multe zeci, prin care gazul acumulat în sol să se poată propaga în atmosferă. În același scop, locurile unde gazul emanat prin crăpăturile pămîntului a luat foc, se continuă arderea supravegheată de pompierii militari. La fața locului, specialiștii și comisia de anchetă continuă investigațiile și operațiunile de preîntîmpinare a noi evenimente.

Un nou CARITAS face furori la Cluj

La doar cîteva sute de metri de locul unde se află greviștii foamei, care-și cer banii înapoi de la Caritas-ul lui Stoica, oamenii se înghesuie la un nou joc, de același tip, organizat de firma "Driada". Firma a fost înregistrată la 1 martie 1993, cu un capital social de numai 100.000 lei. Conform bilanțului depus la sfîrșitul lui '93, firma a încasat 41 milioane lei dar profitul brut declarat de patron a fost doar 77 mii lei. După căderea firmei lui Ioan Stoica depunerile au crescut exponențial la "Driada" SRL. Acum această firmă are cinci centre de depunere la care se prezintă zilnic între 1000 și 1500 de depunători. Pentru o depunere de 60 de zile se obține un cîștig de 300% iar pentru una de 120 de zile profitul este de 600%. Mai grav este că așa numita activitate de întrajutorare nu figurează în dosarul depus la Camera de Comerț. Din acest motiv Administrația Financiară poate confisca oricînd toți banii încasați de "Driada" SRL. Este interesant de știut cum a reușit ca, la o cifră de afaceri de sute de milioane lei, patronul Ioan Crișan să declare un profit de numai 77 mii lei, nefiind tulburat absolut deloc de către Administrația Financiară.

Rezultatele etapei de ieri a Diviziei Naționale de fotbal

Gloria Bistrița-Universitatea Craiova 2-0 (1-0);**FC Argeș-FC Brașov** 2-1 (1-1);**FC Maramureș-Universitatea Cluj** 1-2 (0-0);**UT Arad-Farul Constanța** 1-1(0-1);**Inter Sibiu-Rapid** 1-0 (1-0);**Electroputere Craiova-Oțelul Galați** 3-2 (2-0);FC **Național-Petrolul Ploiești** 4-1 (3-1);**Ceahlăul P. Neamț-Dinamo** 3-3 (2-1); **Steaua-Sportul Studențesc** 3-0 (1-0).

Ion Dincă a înaintat instanței o cerere de eliberare condiționată

Fostul lider comunist Ion Dincă, aflat în prezent în Penitenciarul Jilava, a introdus la secția a II-a penală a Tribunalului București o cerere de eliberare condiționată. La dosar sînt anexate certificate medicale, din care reiese că Ion Dincă suferă de cardiopatie ischemică dureroasă, fibrilație paroxistică și diabet zaharat. De asemenea, este anexat un referat al Comisiei de propuneri pentru punerea în libertate condiționată, în care se arată: "Condamnatul Dincă Ion respectă regulamentele de ordine interioară și este receptiv la activitățile cultural-educative". Ion Dincă s-a angajat ca, în cazul în care va fi pus în libertate, să nu părăsească domiciliul din str.Herăstrău nr.33, sector 1, București. Reamintim că Ion Dincă, fost prim-vicepreședinte al guvernului comunist și membru CPEx, a fost condamnat în anul 1990 la 15 ani închisoare pentru subminarea economiei naționale și instigare la omor deosebit de grav. Un condamnat poate fi eliberat condiționat numai dacă a ispășit o treime din pedeapsă. Însă din cele 5.477 de zile de detenție, Dincă nu a executat decît 1.682, adică mai puțin decît prevede legea. Urmează ca Tribunalul București să se pronunțe asupra acestei cereri.

Un băiat de 12 ani, accidentat în timpul inundațiilor din Vaslui, se zbate între viață și moarte la Spitalul de copii Iași

■ *peste el s-a prăbușit peretele casei avariate de valul de apă* ■ *părinții copilului sînt înnebuniți de gîndul că acesta ar putea muri* ■ *în 24 de ore, medicii l-au operat de două ori*

Un băiat în vîrstă de 12 ani a fost strivit de unul din pereții locuinței sale, care, șubrezit de ploile torențiale de la sfîrșitul săptămînii trecute, s-a prăbușit peste el. Această nenorocire s-a petrecut în localitatea Fălciu, județul Vaslui. Victima, Nicușor Sîrghe, care a suferit numeroase traumatisme, se află în comă, viața sa fiind în pericol. Potrivit relațiilor oferite de părinții băiatului, în momentul în care s-a prăbușit peretele, aceștia, împreună cu cei cinci copii ai lor, încercau să consolideze cu ciment temelia casei care se înclinase deja din cauza apei de ploaie care se infiltrase la baza pereților. Fiind mai mare decît frații săi, Nicușor, cu o lopată în mînă, îndepărta nămolul din jurul casei pentru ca tatăl său să poată turna ciment de jur-împrejurul pereților. Cînd primul perete al casei s-a prăbușit, Nicușor împreună cu unul din frați și cu tatăl său se aflau la doi pași de acesta. Simțind pericolul, tatăl băiatului l-a smucit pe unul din copii, de sub avalanșa de pămînt, în timp ce Nicușor, luat prin surprindere, a fost acoperit pînă la gît sub dărîmături. Înnebuniți de groază la gîndul că băiatul poate muri, părinții acestuia l-au transportat imediat la Spitalul de urgențe din Bîrlad. Copilul se afla într-o stare deosebit de gravă: ambele mîini fracturate, uretra era ruptă, încît nu mai putea urina, toracele și abdomenul prezentau sindrom de strivire, iar de la organele genitale pînă la rect, pielea și osul pubis erau dezinserate, existînd pericolul ca organele interne să coboare prin această plagă. Depășiți de gravitatea cazului, medicii bîrlădeni au transferat copilul la Spitalul de pediatrie "Sf. Maria" din Iași, unde, în nici 24 de ore, a suferit două intervenții chirurgicale. Medicii fac eforturi uriașe pentru a salva băiatul, însă, deocamdată nu se pot pronunța în privința șanselor pe care le are. **(Mihaela CĂNĂNĂU)**

Nicușor Sîrghe, băiatul care, la vîrsta de numai 12 ani, a fost victima unui accident îngrozitor, provocat de capriciile naturii

Oameni pentru care culoarea roșie nu a existat niciodată

Daltoniștii din Iași

■ *la ora de desen, Dan C. din Iași colora copacii cu roșu și susținea că de fapt sînt verzi* ■ *Gheorghe Murariu a încălțat o șosetă verde și una grena, crezînd că amîndouă au culoarea gri*

În tinerețe, Dumitru Neacșu (56 ani), din Iași, ar fi vrut să devină aviator, ca mai toți copiii ce trăiesc în preajma aerodromului. Priveliștea, zilnică, a păsării albe de metal desprinzîndu-se de sol, huruitul motoarelor îi făceau inima ghem, de dorință.

Pentru a se înscrie la școala de ofițeri de aviație a fost necesar un examen medical foarte riguros. Pe care, Dumitru Neacșu nu l-a trecut. Atunci a aflat, prima dată, că este daltonist. Pentru el, culoarea roșie n-a existat niciodată. Cu toate că visul său a rămas neîmplinit, soarta i-a hărăzit o viață lîngă avioane. A fost, și este, controlor de trafic la Aeroportul Bacău.

După cum ne-a explicat d-na Irinel Zavate, medic primar la cabinetul de oftalmologie din cadrul Policlinicii nr. 1 Iași, daltonism înseamnă imposibilitatea perceperii culorii roșii. Există, însă, și incapacitatea de a distinge și alte culori: verde, galben, albastru. Afecțiunea se numește discromatopsie, are la bază o deficiență a substanței fotopice retiniene și este însoțită și de confuzia culorilor, cînd, în loc de roșu, omul spune că vede verde, iar în loc de galben - albastru. Sau invers. Este posibil ca o persoană să nu distingă una sau mai multe culori. În cazul acromaticilor, lumea este percepută în alb și gri. Dar, după cum ne-a declarat dr. Irinel Zavate, persoanele acromatice sînt foarte rare. "Eu n-am întîlnit în cariera mea asemenea exemplare", spune medicul primar oftalmolog. Discromatopsia este, de regulă, o deficiență congenitală. În acest caz, nu există nici un tratament pentru redarea capacității de percepere corectă a culorilor. Dar nici nu afectează în vreun fel starea de sănătate a persoanei în cauză. Discromatopsiile pot apare și în urma unor boli, de exemplu ale retinei, a unor diverse leziuni etc. În acest caz, pe măsură ce afecțiunea respectivă este tratată și se vindecă, are loc și ameliorarea discromatopsiei.

"S-a constatat că majoritatea copleșitoare a daltoniștilor, genetic vorbind, este alcătuită din bărbați. De altfel, dacă observați, chiar bărbații normali din acest punct de vedere au dificultăți în a numi anumite nuanțe. Ba se mai și încăpățînează în părerile lor. E o consecință, cred, a lipsei de educație", afirmă dr. Irinel Zavate. Probabil fiecare femeie a avut disensiuni cu soțul său în ce privește turcoaz-ul - verde sau albastru?

Așa se face că n-am reușit să depistăm femei daltoniste. De altfel, după cum ne spunea dr. Irinel Zavate, nu există o evidență clară a daltoniștilor, nici la nivel de județ și, probabil, nici de țară. E posibil ca unii dintre ei să nu fie descoperiți o viață întreagă. În general, asemenea persoane sînt găsite atunci cînd au nevoie să completeze anumite formulare medicale, pentru angajare, examene auto sau la înrolarea în armată. **(continuare în pagina 3)** **(Gynella PARFENIE)**

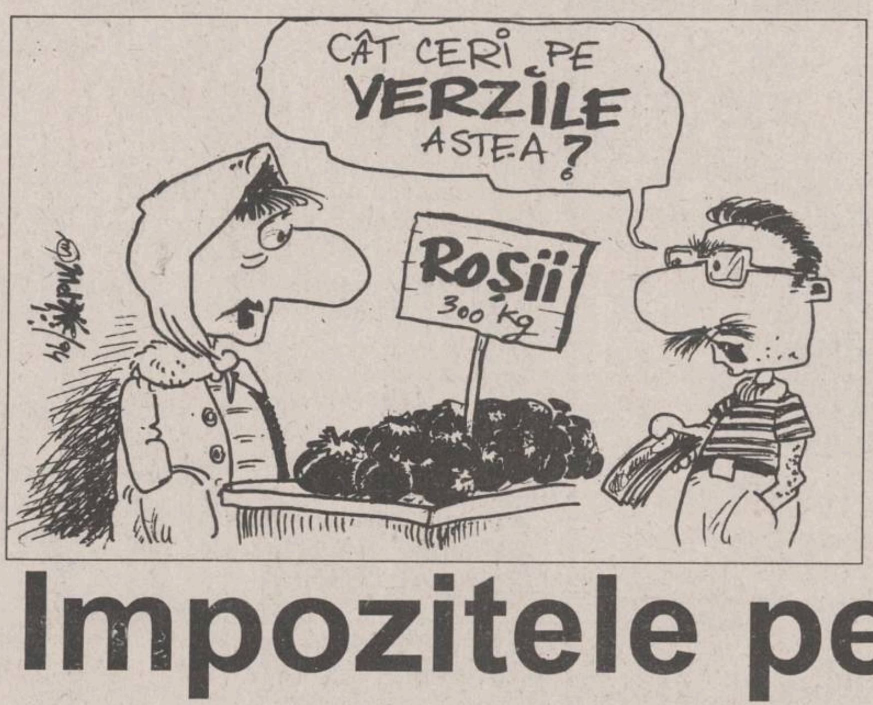
CÂT CERI PE VERZILE ASTEA?
ROȘII
300 kg
94

"Guvernul Republicii Moldova trebuie să cadă"

■ *afirmă senatorul Adrian Păunescu, după ce autoritățile din Chișinău i-au interzis accesul în Basarabia*

În cadrul unei conferințe de presă desfășurate ieri, la orele amiezii, la Vaslui, senatorul Adrian Păunescu a afirmat că, "Guvernul Republicii Moldova ar trebui să cadă". Această declarație surprinzătoare a survenit în urma incidentului petrecut în noaptea de marți spre miercuri la vama Albița, cînd Adrian Păunescu, însoțit de cenaclul "Totuși iubirea" și cîțiva ziariști de la "Vocea României", "Dimineața", "Curierul Național" și "Cronica Română" au încercat să intre în Basarabia pentru a lua parte la serbările "Limba noastră", ce se desfășoară în fiecare an la Chișinău. Adrian Păunescu a afirmat că o persoană îmbrăcată în civil, care s-a recomandat drept "împuternicit al guvernului de la Chișinău", nu i-a permis să treacă granița, deoarece ar fi avut instrucțiuni clare în acest sens de la Chișinău, afirmînd că "mata faci rău Moldovei".

Senatorul PSM a mai precizat că dubiosul individ a beneficiat de sprijinul vameșilor moldoveni și că, în ciuda tuturor eforturilor, nu a putut lua legătura cu ambasadorul României la Chișinău, care se afla în imediata apropiere a punctului vamal, în așteptarea delegației române. Întors la Vaslui, Adrian Păunescu a organizat ieri, începînd cu orele 18,00, un spectacol cu cenaclul "Totuși iubirea". **(Sorin SIMON)**

Senatorul Adrian Păunescu

Impozitele pe teren vor creste de 240 ori

■ *în prezent, acest impozit este de 50 bani/mp/an*

De la 1 ianuarie 1995, vor intra în vigoare noile impozite pe terenurile ocupate de clădiri și alte construcții, care vor fi plătite de toți proprietarii de imobile din municipii, orașe, inclusiv de cei care au cumpărat apartamente din fondul de stat și, ca noutate, de cei din comune.

Noile impozite vor fi de pînă la 240 ori mai mari decît cele percepute în prezent. Astfel, pentru municipii, nivelul impozitului va crește de la 0,5 lei/mp/an, la 120 lei/mp/an. În cazul orașelor, creșterea este de la 0,4/mp/an la 90 lei/mp/an, iar pentru clădirile și construcțiile din comune va fi introdus un impozit de 20 lei/mp/an.

În cazul blocurilor de locuințe, impozitul pe teren se stabilește pe suprafața atribuită, potrivit legii, apartamentelor aflate în proprietatea contribuabililor.

Terenul din jurul locuințelor este considerat teren agricol și, în consecință, pentru acesta se plătește impozit pe venitul agricol. **(Costel STROESCU)**

REZULTATELE TESTELOR
PROPUSE DE UNIVERSITATEA DE MEDICINĂ ȘI FARMACIE "GR. T. POPA" IAȘI
■ Fizică
■ Chimie Organică
■ Anatomia și Fiziologia Omului (biologie I)
SESIUNEA - SEPTEMBRIE 1994

Numai săptămîna aceasta, la toți difuzorii de presă puteți găsi SOLUȚIILE A PESTE 7.000 DE TESTE PENTRU ADMITERE (fizică, chimie organică și anatomia și fiziologia omului) propuse de Universitatea de Medicină și Farmacie "Gr. T. Popa" Iași - sesiunea septembrie '94

Lista societăților comerciale de stat din Iași care fac parte din programul guvernamental de privatizare în masă

Recent, Guvernul României a aprobat lista definitivă a societăților comerciale cu capital de stat din județul Iași care fac parte din programul guvernamental de privatizare în masă. În cazul în care acest program va fi aprobat de membrii Parlamentului României, privatizarea în masă va fi declanșată în toamna acestui an. În următoarele zile, redactorii cotidianului "Monitorul" vor continua să prezinte, ca și în timpul ultimelor două săptămîni, societățile comerciale ce urmează să se privatizeze, precum și modul în care cetățenii vor putea să participe la această acțiune.

1. ADIMET Iași
2. ALIMENTARA Iași
3. ANTIBIOTICE Iași
4. ASAM Iași
5. AURORA Tg. Frumos
6. AUTOTRANSPORT Iași
7. AVICOLA Iași
8. BUCIUM Iași
9. CEPROPLAST Iași
10. COMPIAȚA Iași
11. COMTEX Iași
12. COMTOM Tomești
13. CONSTRUCT Hîrlău
14. CONSTRUCȚII I Iași
15. CONSTRUCȚII FEROVIARE MOLDOVA Iași
16. CONSTRUCȚII FEROVIARE Iași
17. CONSTRUCȚII HIDROTEHNICE Iași
18. CONTACT Iași
19. CONTIS Iași
20. TURISM SIRETUL Pașcani
21. DONATRIC Tg. Frumos
22. DOVATEX Hîrlău
23. ELCO-ELECTROCONSTRUCȚIA Iași
24. FIBRESIN Iași
25. FORTUS Iași
26. GASTROCOM Iași
27. HABITAT PROIECT Iași
28. IASICONF Iași
29. IASSYFARM Iași
30. I.T.A. Iași
31. LACTIS Iași
32. MICA INDUSTRIE Iași
33. MOLDOMOBILA Iași
34. MOLDOCONSTRUCT Iași
35. MOLDOPLAST Iași
36. MOLDOVA SOC.COM. DE TURISM Iași
37. MOLDOVA TRICOTAJE Iași
38. MOPREST Iași
39. NECTAR Pașcani
40. NICIMAN Iași
41. NICOLINA Iași
42. NUTRIMOLD Iași
43. RECONS Iași
44. RETROM Pașcani
45. ȘANTIERUL Tg. Frumos
46. SCUDAS Pașcani
47. SEDCOM LIBRIS Iași
48. SEMTEST Iași
49. SOC.COM. RIDICATA MOLDOVA Iași
50. ȘOFERUL AMATOR Iași
51. SOMETCHIM Iași
52. SUPREM Iași
53. SUT Iași
54. TEHNOTON Iași
55. TEHNOTON SERVICE Iași
56. TOMIRIS Iași
57. TRANSERVICE Iași
58. TRANSMIXT Iași
59. TRANSMIXT MOLDOVA Pașcani
60. TRIMEC Iași
61. VINIA Iași

Un student în vîrstă de 43 de ani a incendiat apartamentul rivalului său în dragoste

■ cu o noapte înainte, Constantin Teodorescu a forțat ușa apartamentului cu un topor

Deși are 43 de ani, Constantin Teodorescu din Iași era, pînă ieri, student la Facultatea de Drept a Universității "Mihai Eminescu" din Iași. Dacă C. Teodorescu nu ar fi fost arestat ieri, putea ajunge procuror, avocat, jurist sau chiar judecător, cu putere de decizie într-o cauză penală.

Ros de gelozie, studentul Constantin Teodorescu, înarmat cu un topor, s-a deplasat, în noaptea de 3/4 august, la domiciliul lui Merinache Viorel și i-a forțat ușa de la intrare, pătrunzînd ilegal în locuința acestuia. În noaptea următoare, același student al Universității patronate de secretarul general al Partidului Laburist, Gheorghe Irimia (aflat și el în faza de urmărire penală, pentru conducerea autoturismului sub influența alcoolului), a incendiat apartamentul presupusului rival.

La anchetă, Constantin Teodorescu nu și-a recunoscut faptele, afirmînd că în ambele nopți a stat acasă și a învățat pentru viitoarele examene de la facultate. Acest alibi a fost însă infirmat de sora inculpatului, care a declarat procurorilor că fratele său este o fire extrem de violentă și că în nopțile de 3/4 și 4/5 august a lipsit de acasă. Parchetul de pe lîngă Judecătoria Iași a dispus arestarea lui Constantin Teodorescu pentru săvîrșirea infracțiunilor de violare de domiciliu și distrugere prin incendiere, urmînd ca dosarul să fie înaintat spre judecare la Judecătoria Iași. **(Ovidiu SCUTELNICU)**

Au fost indexate salariile la TEROM

■ totodată, a fost acceptată demisia directorului Dan Ovidiu Mihăescu

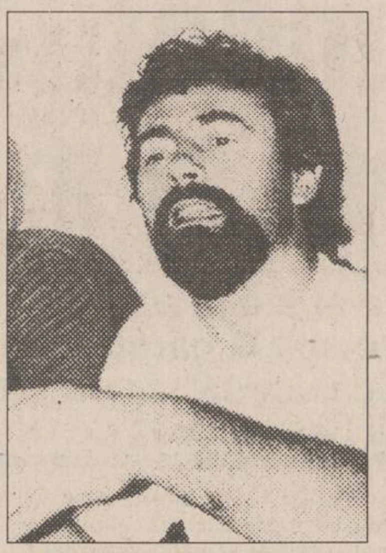

Aurel Livinț - liderul sindicatului de la TEROM

În cadrul Adunării Generale a Acționarilor (A.G.A.) care s-a întrunit ieri la S.C. Terom S.A., conducerea societății a hotărît indexarea salariilor cu un procent de 23,6%, începînd cu luna august a.c. Cu privire la aceasta, Aurel Livinț, președintele sindicatului "Terom", consideră că procentul de indexare aprobat de administrație este insuficient față de necesitățile personalului, avînd în vedere că, de la începutul anului 1994 salariații unității nu au beneficiat de nici o indexare. Conducerea sindicatului a convenit cu administrația ca, în luna septembrie, să fie negociate și celelalte indexări, în funcție de posibilitățile financiare ale combinatului.

Reprezentanții A.G.A. la S.C. Terom S.A. au aprobat ieri și demisia directorului general Dan Ovidiu Mihăescu, înaintată cu peste o lună și jumătate în urmă. Precizăm că Dan Ovidiu Mihăescu a demisionat, din motive de sănătate, la numai patru luni de la preluarea acestei funcții. Conform hotărîrii A.G.A., în perioada următoare va fi organizat concursul pentru ocuparea postului de manager al societății. Pînă la desemnarea acestuia, urmează ca funcția de director general al S.C. Terom să fie girată de Ioan Ardelean, director comercial al combinatului. **(Mihaela BREZEANU)**

Fostul primar de la Bîrnova va fi trimis în judecată

■ în opinia prefectului, el a încălcat grosolan legea

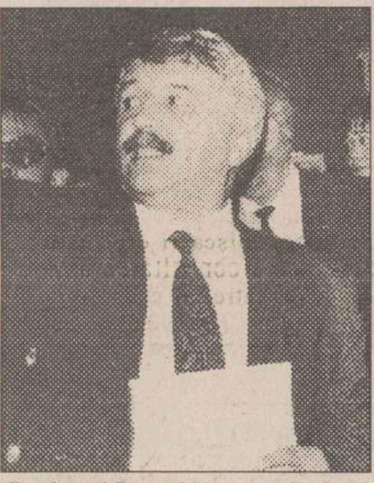

Prefectul Dan Gâlea s-a decis să pună capăt nedreptăților de la Bîrnova

Pentru "jaful de la Bîrnova", prefectul Dan Gâlea l-a menționat ca principal responsabil pe fostul primar al comunei, Gheorghe Cazacu. În acest sens, prefectul Dan Gâlea, ne-a declarat: "Din punctul de vedere al Prefecturii, fostul primar de la Bîrnova, Gheorghe Cazacu, a încălcat legea. În consecință, voi cere să fie dat în judecată pentru a răspunde pentru faptele lui".

Reamintim că, începînd din 1990, timp de doi ani, Gheorghe Cazacu a împroprietărit ilegal o serie de persoane influente din Iași, care au obținut terenuri pentru construcție în zone pitorești din imediata apropiere a municipiului Iași, contra unor prețuri derizorii, o parte din persoanele care au deținut ilegal teren s-au grăbit să-și construiască vile sperînd că, în acest fel, își vor păstra terenurile. Totuși, începînd din 1992, proprietarii de drept ai terenurilor au obținut titluri de proprietate pentru aceste suprafețe, după care le-au revendicat.

Un exemplu în acest sens este cazul lui Valentin Apetrăchioaiei, șef district silvic în zonă, care a obținut ilegal o suprafață de teren în apropierea municipiului Iași. În 1992, proprietara de drept, Elena Timircan, l-a dat în judecată pentru anularea actului de proprietate obținut ilegal. După ce, inițial, Judecătoria Iași i-a dat dreptate lui Valentin Apetrăchioaiei, Tribunalul Județean, care a judecat recursul, a cerut rejudecarea cazului la Judecătorie. De această dată a cîștigat Elena Timircan, instanța considerînd actul de proprietate deținut de Valentin Apetrăchioaiei nul. În prezent, la Tribunalul Iași se judecă apelul formulat de V. Apetrăchioaiei la a doua sentință a Judecătoriei Iași.

Menționăm că, în legătură cu zvonul conform căruia Valentin Apetrăchioaiei ar fi plătit proprietarei terenului o anumită sumă de bani, acesta nu s-a confirmat. **(Costel STROESCU)**

Grav accident de muncă la S.C. NUTRICOM S.A.

■ plecat pentru a aduce cîteva kilograme de sare, Gheorghe Rotaru a căzut de pe o platformă de la înălțimea de 8 metri

Ieri, în jurul orei 14,30, la S.C. Nutricom S.A. s-a produs un grav accident ce a pus în pericol viața unui tînăr de 27 de ani. Gheorghe Rotaru, angajatul societății respective, tocmai voia să treacă dintr-un corp al fabricii în altul pentru a aduce cîteva kilograme de sare. Înainte de a fi luat de Salvare și transportat la spital, el a spus muncitorilor care au venit la locul accidentului, că ar fi căzut printr-un orificiu al platformei ce unea cele două corpuri ale clădirii - de la o înălțime de aproximativ 8 m - pe o grămadă de coceni de porumb. Paznicul afirmă că, în momentul în care l-a găsit pe Gheorghe Rotaru, la scurt timp după căderea acestuia, orificiul platformei era acoperit cu un capac de aproximativ 50 de kilograme. Directorul fabricii, inginer Constantin Iamburski, ne-a declarat că acest incident nu poate avea decît o singură explicație. Gheorghe Rotaru a ridicat capacul dintr-o parte și s-a sprijinit de el în timp ce se uita în jos. Sub greutatea copacului, s-a dezechilibrat și a căzut în gol. "Norocul lui a fost că, în cădere, s-a lovit mai întîi de o țeavă groasă, acoperită cu tablă, și apoi s-a prăvălit peste mormanul de coceni. De multe ori sînt victime ale accidentelor muncitorii la care nu te aștepți! Gheorghe Rotaru are peste 6 ani vechime în această fabrică" - ne-a precizat, în încheiere, inginer Constantin Iamburski.

De la Stația de Salvare am aflat că Gheorghe Rotaru prezenta un traumatism toracic stîng și că starea sănătății sale pînă în momentul internării în spital continua să se înrăutățească. **(Anca SĂLCEANU)**

ORAȘUL PE O COLOANĂ

A fost anulată licitația privind blocarea și deblocarea autoturismelor parcate neregulamentar

Consilierul Valentin Cuțitaru se opune schimbării numelor unor străzi

Aseară, la Primăria Iași, consilierii municipali s-au întrunit într-o nouă ședință a Consiliului Local, pentru a supune dezbaterii punctele de pe ordinea de zi rămase neanalizate la ședința de luni, 29 august a.c. Reamintim că la ședința de luni, consilierii municipali au alocat pentru analiza problemelor cu care se confruntă municipiul doar 90 de minute. Ședința de aseară a debutat cu amînarea primului punct, referitor la aprobarea bugetului local pentru anul 1995, întrucît proiectul de hotărîre prezentat inițial trebuie analizat mai amănunțit de comisiile municipale. Ca urmare a adresei înaintate Corpului de control al Primăriei de către consilierul Mitică Ungureanu, informarea privind activitatea de blocare-deblocare a autoturismelor parcate neregulamentar de firmele S.C. PARKY S.R.L., S.C. CORAL S.R.L. și S.C. PANTERA ROZ S.R.L. a generat discuții contradictorii. Astfel, s-a hotărît ca licitația cîștigată de aceste 3 firme pentru desfășurarea activității de blocare-deblocare să fie anulată, urmînd ca R.A. CITADIN să se ocupe de această problemă. Aprobarea proiectului de hotărîre pentru schimbarea denumirii unor străzi din municipiul Iași s-a lovit de opoziția consilierului Valentin Cuțitaru, care nu a fost de acord cu propunerea de înlocuire a numelui străzii Dealul Galatei cu cea de Dr. Iosef Sabo - farmacist și botanist ieșean (1803-1874). La acest subiect, discuțiile au degenerat în dispute politice, dar, în cele din urmă, proiectul a fost votat. Astfel, pe lîngă modificarea amintită au mai fost aprobate și alte schimbări: str. Căminelor în str. Petre Andrei - filosof ieșean și Aleea Pedagogică în str. Petre Caraman - lingvist ieșean. În cadrul aceleiași ședințe, consilierii municipali au aprobat și proiectul de hotărîre al studiului de fezabilitate, intitulat "Dezvoltarea și modernizarea transportului în comun în municipiul Iași în perioada 1994-1999". RATC intenționează să inițieze un program de activități, pe durata de 7 ani, care ar putea îmbunătăți situația transportului în comun în municipiu. De asemenea, prin acordare de fonduri din partea Primăriei Iași, va fi sistematizat nodul rutier "Arcu" unde se va construi un pasaj denivelat, astfel încît transportul în comun din municipiu și în special cel din zona centrală a Iașului să se desfășoare în condiții optime. **(Corneliu OPREA)**

Un lăcătuș de la Fortus S.A. s-a spînzurat

În cursul zilei de 30 august 1994, lucrători ai Poliției Municipiului Iași au găsit, în pădurea Bejan de lîngă Iași, cadavrul unui bărbat spînzurat. La examinarea exterioară a cadavrului nu s-au descoperit urme de violență, trăgîndu-se concluzia că este vorba despre o sinucidere. Într-unul din buzunarele hainei victimei au fost găsite o legitimație, pe numele Constantin Dulman, lăcătuș la Fortus S.A., și o scrisoare în care își motiva gestul: fiind în proces de divorț, nu a putut suporta acest lucru, astfel încît s-a hotărît să-și pună capăt vieții. **(Sandu TACU)**

Au fost afișate rezultatele concursului de titularizare din 22 august

Ieri au fost afișate rezultatele concursului de titularizare pe catedrele vacante în învățămînt desfășurat pe 22 august 1994. În măsura locurilor disponibile, cadrele didactice care au obținut o medie mai mare de 7,00 vor fi titularizate. În cursul zilei de astăzi se vor repartiza catedrele pentru învățători și educatori. Repartizarea profesorilor va fi făcută peste cîteva zile, imediat după rezolvarea eventualelor contestații. **(Dan FODOR)**

CASA DE LICITAȚIE
ONASIS
a
S.C. SURSA MOLDOVEI S.A.
anunță reluarea înscrierilor pentru ședințele de licitație publică cu obiecte de artă și antichități.
Pentru programarea expertizelor și înscriere în catalog, vă rugăm să sunați la telefon 127114 sau 127118.

NEI CONSTELAȚIA CULORILOR

TELEVIZOARE
NEI
ALB-NEGRU și COLOR
DIAGONALA 34-72
PREȚ 484.000-1.250.000 LEI
■ garanție manoperă 1an
■ garanție tub catodic 3 ani
■ garanție alte componente 2 ani
Talbo G
SUPERMARKET
6600 Iași, șos. Păcurari 589,
(vizavi de Moara "1 Mai")
tel. 032/162279
Program: 8.00-20.00,
sîmbătă 8.00-14.00

TV EUROPA NOVA
canal 54
Joi, 1 septembrie
ora 17^{15}
urmăriți
emisiunea
Parlamentari ieșeni
invitat dl. Dan Trepcea,
deputat P.L. '93

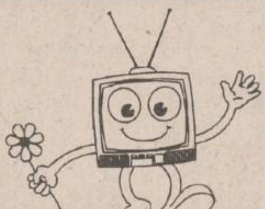

PRINT COLOR SRL
Societate Mixtă Româno-Italiană
Str. Săvescu nr. 3, tel. 114718, fax 117631
produce pentru dvs.
material publicitar:
- autocolante din PVC și hîrtie
- termocolante
- foi cu antet
- cărți de vizită
- legitimații plastifiate
- sigle
- etichete
- prospecte
- coperți
- calendare
- imprimări:
- pixuri, brichete
- firme luminoase

MEDISAN
CABINET MEDICAL
str. Theodor Burada 6
(lîngă Liceul de Muzică)
Informații și programări
la tel. 112925, 114274.
consultații și tratamente de: BALNEOLOGIE, REUMATOLOGIE, podologie (picior plat), infiltrații și acupunctură în boli ale coloanei vertebrale și articulațiilor - dr. VLAD DORIN BEJAN; BOLI INTERNE, BOLI ALE SÎNGELUI sindroame mielo și limfoproliferative, hemoragipare, anemii, colagenoze - dr. TURTUREANU-HANGANU ECATERINA; BOLI NEUROLOGICE - dr. DAN CUCIUREANU și BOLI NEUROCHIRURGICALE, dureri ale nervilor, cefalee-migrenă (neuroliză) - dr. GHEORGHE SĂNDULESCU; BOLI DE PIELE, VENERICE, DERMATOCHIRURGIE, psoriazis, eczeme, micoze, cancere ale pielii, acnee, boli ale părului și unghiilor, cauterizări, distrugerea firelor de păr de pe față, dermatocosmetică dr. ADRIAN VASILCA.

TOFAN GRUP
Un renume cîștigat pe șosele

cotidian de informații
Monitorul
expres
monitorul
Str. Smîrdan nr. 5 ■ Tel. 17.25.57 (centrala) ■ Fax 14.45.77 ■ publicitate tel./fax. 144776
■ REDACTOR ȘEF - Dan Radu
■ REDACTOR ȘEF ADJUNCT - Ovidiu Șimonca
■ SECRETAR GENERAL DE REDACȚIE - Eugen Leonte
ȘEFI DEPARTAMENTE:
■ Eveniment local: Toni Hrițac (int. 21)
■ Eveniment național și internațional: Cristian Racu (int. 19)
■ Economic: Costel Stroescu (int. 24)
■ Cultură: Dorin Popa (int. 19)
■ Sport: Eugen Florescu (int. 17)
■ Redactor de serviciu: Ion N. Oprea (int. 20)
■ Fotoreporter: Constantin Plop
■ Grafică: Lucian Amarii, Daniel Melinte.
■ Publicitate: Cristina Lozneanu (int. 16) fax 144776
■ Producție: Tudor Agavriloaei (int. 26)
■ Difuzare: Mihai Tudose (int. 15)
■ Contabilitate: Antoneta Filip (int. 13)
NORD-EST PRESS
- agenție de presă -
Str. Smîrdan nr. 5 ■ Tel. 17.25.57 (centrala) ■ Tel/Fax 27.04.13
■ EDITOR: Mona Dîrțu
EDITOR
NORD - EST
Str. Smîrdan nr. 5 ■ Tel. 17.25.57 ■ Fax 14.45.77
Director general: ALEXANDRU LĂZESCU
Director literar artistic: FLORIN ZAMFIRESCU
Director de marketing: CEZAR CALUSCHI
Director executiv: GABRIEL RUSU
ABONAMENTELE se pot face la orice Oficiu Poștal din țară.
MONITORUL figurează în catalogul Presei interne la poziția 838.
TIPAR OFFSET: MULTIPRINT, Iași str. Sf. Lazăr nr. 49

Daltoniștii din Iași

■ Ștefan Munteanu nu percepe culoarea roșie, astfel încît, asfințitul soarelui este echivalent pentru el cu cerul prevestitor de furtună

(Continuare din pagina 1)

Doru C. (30 de ani) din Iași a conștientizat destul de tîrziu faptul că nu vede corect culorile.

Cînd era mic, la orele de desen își exaspera profesorii cu copacii săi roșii. El îi privea, la fel de enervat:"unde vedeți voi roșii, cînd copacii mei sînt verzi".

Apoi înmuia pensula în acuarela roșie și mai desena coroanele cîtorva pomi. Păstrează și acum planșele. Cu timpul, s-a autoeducat. Știa că pomii nu pot fi decît verzi și că sîngele e roșu. Dar pentru el erau maro. Sau gri. A învățat să distingă între diferitele nuanțe de maro și de gri pe care le percepea, încît poate spune acum, cu aproximație, dacă o roșie e coaptă sau e în stadiul de pătlăgică. Dar adaptarea la sistemul de culori al celorlalți oameni a fost dificilă.

A fost la un medic oftalmolog și cînd i s-au pus în față tabelele izocrome, totul a fost clar. Mozaicul de culori desfășurat în fața lui nu reprezenta pentru Doru C. decît un maro nesfîrșit.

În afara tabelelor izocrome, pentru depistarea discromatopsiilor se mai folosește și un aparat numit cromatoscop, acesta, însă, dînd erori mult mai mari decît eroarea de 4% a tabelelor.

Gabi T. (32 ani) din Iași, a încercat, pe vremuri, să fie croitor. Atunci a descoperit că îi este imposibil să distingă nuanțele. Avea de făcut o geacă cu două fețe, din două materiale roșii diferite: unul grena și unul roșcat. Ei bine, ce a ieșit a fost un dezastru. O mînecă era grena, cealaltă roșcată-fața de o culoare, spatele - de cealaltă culoare. Atunci s-a lăsat de meserie. Soția sa s-a obișnuit cu meteahna lui. Suferă în tăcere că soțul ei n-o va putea complimenta niciodată pentru strălucirea noului ei ruj ciclamen, sau roșu închis, sau... Știe, de asemenea, că atunci cînd el îi cere pulovărul gri din șifonier, se referă la acela, roșu ca sîngele, pe care i l-a cumpărat imediat după nuntă.

Liviu O. (26 ani) din Iași, are alte probleme. De cînd i-au descoperit neajunsul, prietenii refuză, mai întotdeauna, să-l aibă ca partener la jocul de cărți sau de remi. Explicabil, de altfel, căci el nu deosebește "inima roșie" de "pică" sau culoarea roșie de cea neagră - la remi - și face tot timpul gafe.

Ștefan Munteanu (50 de ani), din comuna Negri, județul Bacău este, de asemenea, daltonist. El nu percepe absolut deloc culoarea roșie, astfel încît asfințitul soarelui este echivalent, pentru el, cu cerul pregătit de furtună.Cireșele nu sînt niciodată coapte, singur gustul putînd fi un indiciu. În loc de roșu, Ștefan M. percepe culoarea gri. Pe vremuri, se distra cînd îi auzea la televizor pe "tovarăși" cum se închinau steagului roșu al partidului. El îl vedea gri de-a binelea, și tare mai era urît.

Gheorghe Murariu (48 de ani), din Odobești, județul Vrancea a descoperit că are probleme cu distingerea culorilor în urma unei certe cu soția sa. Cînd s-a întors într-o după-amiază de la serviciu, soția sa a observat, stupefiată, că bărbatul încălțase două șosete cu același model, dar de culori diferite: bleumarin și verde. I-a făcut observație, dar el susținea una și bună: șosetele sînt la fel - gri!

E greu de imaginat cum cineva poate trăi fără a se bucura de un pepene copt îmbietor, fără a putea admira bujorii din obrajii unui copil, ori fără a vedea toată bogăția de nuanțe a unui apus de soare la mare. Și, totuși, acești oameni trăiesc liniștiți, poate uneori curioși, "cum ar fi dacă...". Ei s-au născut astfel, n-a avut termen de comparație, pentru ei - lumea lor e cea normală. Și nimic n-o poate schimba. Iar, pe undeva, această lipsă este compensată de posibilitatea unei economii bănești: ei n-au nevoie de televizor color.

MONITORUL INTERN

BNR consideră că se înregistrează o tendință de remonetizare a economiei naționale

Masa monetară a crescut în luna iulie cu 10,2%, fiind în prezent de 6.778 miliarde lei, față de o creștere a prețurilor de numai 1,6%, în iulie. "Datele centralizate de BNR din bilanțurile societăților bancare la 31 iulie, atestă o tendință de remonetizare a economiei naționale, fenomen ce se realizează fără a se aluneca într-un nou derapaj inflaționist", a declarat miercuri, 31 august, Mugur Isărescu, Guvernatorul Băncii Naționale a României. Diminuarea imenselor arierate din economie, care au devenit o sursă de "finanțare" a agenților economici nerentabili, va stimula o creștere economică sănătoasă orientată spre export și reluarea procesului investițional, a mai spus Mugur Isărescu. Pentru a se realiza aceste obiective este necesar ca masa monetară să crească, în special pe seama stimulării și atragerii economiilor populației și întreprinderilor în sistemul bancar și pe seama contravalorii în lei a valutei cumpărate pentru consolidarea rezervelor statului, dar într-o măsură mai mică pe seama creșterii volumului creditelor de refinanțare a BNR. Creditul acordat agenților economici s-a majorat în iulie cu peste 452 miliarde lei, atingînd un volum total de 7067 miliarde lei. O evoluție încurajatoare se înregistrează și în ceea ce privește economiile populației atrase în sistemul bancar, care au crescut cu 203 miliarde lei, respectiv, 17,8% numai în luna iulie. Totalul economiilor populației la CEC și bănci comerciale a ajuns la 1.345 miliarde lei, adică 20% din masa monetară, mai mult decît dublul nivelului înregistrat la 31 decembrie 1993.

Președinția a retras acreditarea ziarului "Ziua"

Președinția a retras acreditarea cotidianului "Ziua". Potrivit redacției ziarului amintit, retragerea a fost determinată de un articol în care se afirma că sănătatea președintelui Iliescu s-a deteriorat după recenta operație. Biroul de Presă al Președinției a confirmat retragerea acreditării, dar nu și motivul care a determinat această măsură. După "Evenimentul Zilei", "Ziua" este cel de-al doilea cotidian căruia i se retrage acreditarea la Cotroceni.

Președintele PNL acuză partidul de guvernămînt că nu și-a respectat promisiunile

"PDSR suferă de amnezie", a afirmat, miercuri, Mircea Ionescu-Quintus. Președintele PNL a acuzat partidul de guvernămînt de nerespectarea promisiunilor cuprinse în programul electoral din 1992. 35 de acte normative "de maximă importanță" care, potrivit programului PDSR, ar fi trebuit adoptate în 1993, nu au fost discutate nici pînă astăzi în Parlament, a susținut liderul liberal. Quintus a menționat Legea falimentului, statutul funcționarului public, Legea pensiilor, Legea concurenței. Fostul ministru al Justiției explică întîrzierea prin "teama nejustificată" a Executivului. "E adevărat că nu trebuie să vorbești de funie în casa spînzuratului. Dar Legea falimentului nu se referă la politic, ci la sectorul comercial", a precizat președintele PNL.

Guvernul a hotărît o centralizare accentuată a Ministerului Învățămîntului

Conform unei Hotărîri Guvernamentale publicate recent în Monitorul Oficial al României, a intrat în vigoare noua schemă de organizare și funcționare a Ministerului Învățămîntului. Numărul maxim de posturi în cadrul Ministerului este de 262, cu aproximativ 30% mai mic decît pînă acum. Prin H.G. 458 din 29 iulie 1994, trei Direcții Generale din Minister intră în subordinea directă a ministrului, activitatea celorlalte șase Direcții Generale fiind coordonată de doi secretari de stat. Articolul 3 al H.G. 458 prevede o centralizare accentuată a puterii de decizie la nivelul Ministerului Învățămîntului. Sîntem în măsură să vă informăm că, după restructurările ministeriale, este posibil să aibă loc restructurări și la nivelul Inspectoratelor Școlare Județene. Asupra implicațiilor acestei Hotărîri Guvernamentale, vom reveni în numerele viitoare ale "Monitorului". **(Dan FODOR)**

Soarta CDR se va decide la München?

La sfîrșitul acestei săptămîni sînt programate lucrările Congresului Uniunii Creștin-Sociale din Germania. Printre invitați se află și președintele în exercițiu al CDR, dl. Emil Constantinescu. Surse din cadrul Convenției Democratice au afirmat că în Germania dl. Constantinescu va avea și o rundă de convorbiri cu dl. Corneliu Coposu, care, după cum s-a anunțat, și-a amînat din nou întoarcerea în țară.

Mai mult ca sigur, cei doi lideri ai Opoziției vor discuta despre problemele arzătoare și mai ales despre diferendele din cadrul CDR. Nu este exclus ca această discuție să fie hotărîtoare pentru soarta CDR în viitor. **(Mihaela CRISTEA)**

Comandamentul admiterii

Cei mai puțini înscriși sînt la colegiile tehnice

Pînă pe data de 31 august, orele 16, la Universitatea "Gh. Asachi" s-au înscris 576 de candidați la admiterea în învățămîntul superior de lungă și scurtă durată.

Pe facultăți, situația se prezintă astfel:

- **Automatică și calculatoare** - 72 candidați pe 170 locuri;
- **Electrotehnică** - 35 candidați pe 225 locuri;
- **Hidrotehnică** - 30 candidați pe 305 locuri;
- **Știința și ingineria materialelor** - 17 candidați pe 75 locuri;
- **Construcții de mașini** - 26 candidați pe 220 locuri;
- **Mecanică** - 41 candidați pe 195 locuri;
- **Textile-Pielărie** - 37 candidați pe 395 locuri;
- **Construcții și arhitectură** - 73 candidați pe 305 locuri;
- **Electronică și telecomunicații** - 59 candidați pe 155 locuri;
- **Colegiul Tehnic Universitar 1** - 7 candidați pe 275 locuri;
- **Colegiul Tehnic Universitar 2** - 2 candidați pe 175 locuri.

Comisia de admitere de la Universitatea Tehnică "Gh. Asachi" presupune o afluență mai mare de candidați în zilele de vineri și sîmbătă. Taxa de admitere pentru toate facultățile din Institutul Politehnic este de 4000 lei.

Candidaților li se asigură cazarea în căminele din Complexul T. Vladimirescu (T5 și T18 - fete, T9, T14, T15 - pentru băieți). Cazarea se poate face din chiar ziua înscrierii, iar taxa este de 500 lei/zi.

La Universitatea Agronomică "Ion Ionescu de la Brad", după trei zile, situația înscrierilor era următoarea: Agronomie - 67 candidați pe 140 locuri; Medicină veterinară - 184 candidați pe 75 locuri; Zootehnie - 26 candidați pe 55 locuri; Colegiul agronomic - 16 candidați pe 100 locuri.

La Universitatea de Medicină și Farmacie, în zilele de 29-31 august erau înscriși 726 candidați pe 300 locuri (pentru Medicină generală); 78 candidați pe 50 locuri - Stomatologie; 122 candidați pe 60 locuri - Farmacie; 56 candidați pe 25 locuri - Colegiu de tehnică dentară.

La Academia de Arte "G. Enescu", după 3 zile de înscriere situația pe facultăți era următoarea:

- **Arte Plastice, decorative și design** - 68 candidați pe 49 locuri;
- **Actorie, arta actorului mînuitor de păpuși, muzică** - 137 candidați pe 56 locuri (după probele eliminatorii).

La Universitatea "Al.I. Cuza" situația înscrierilor pentru admiterea de anul acesta era următoarea: Teologie - 665 candidați pe 220 locuri; Chimie - 47 candidați pe 65 locuri; Fizică - 60 candidați pe 175 locuri; Științe economice - 1193 pe 610 locuri; Filosofie - 366 candidați pe 139 locuri; Drept - 1283 candidați pe 150 locuri; Biologie - 61 candidați pe 110 locuri; Matematică - 130 candidați pe 175 locuri; Informatică - 79 candidați pe 60 locuri; Geografie - 213 candidați pe 140 locuri; Istorie - 230 candidați pe 75 locuri. **(Maria Simona ARADEI, Angela ENACHE)**

Pășunile din județ au fost invadate de plante toxice

■ cele mai afectate sînt pășunile situate în sudul și în centrul județului Iași

Ploile care au căzut în județul Iași la mijlocul lunii august 1994 au făcut ca, după o perioadă de secetă prelungită, pășunile să fie invadate de plante, foarte multe fiind deosebit de toxice pentru animale. Este vorba, în primul rînd, despre plantele tinere de rogoz și ciumăfaie. După cum ne-a declarat Vasile Hrițcu, directorul Direcției Sanitar-Veterinare Iași, consumul unor cantități mari de astfel de plante conduce la apariția intoxicațiilor la animale, cu precădere în rîndul efectivelor de bovine. Cele mai afectate de acest fenomen sînt pășunile situate în partea centrală și sudică a județului, precum și zonele de luncă de pe cursurile rîurilor Prut, Bahlui, Jijia. Cu toate că, pînă în prezent, au fost semnalate doar cazuri izolate de intoxicații în rîndul bovinelor, Direcția Sanitar-Veterinară Iași recomandă crescătorilor de animale evitarea pășunatului în grup. De asemeni, la apariția unor simptome ca respirație greoaie, scăderea poftei de mîncare, lipsa mișcării etc. este recomandată consultarea animalului de către un cadru medical veterinar. **(Sandu TACU)**

Duminică, la Botoșani

50 de sportivi nevăzători vor concura la șase probe atletice

■ primii doi cîștigători pe categorii de acuitate vizuală și probe sportive se vor califica în finala Campionatului, de la Pitești

Duminică, 3 septembrie 1994, pe stadionul municipal din Botoșani va avea loc o competiție sportivă mai puțin obișnuită: "Campionatul național de atletism, faza zonală, destinat nevăzătorilor". La această competiție participă sportivi nevăzători din Galați, Buzău, Bacău, Iași, Suceava și Botoșani. 50 de sportivi nevăzători, grupați în 3 categorii de acuitate vizuală își vor disputa întîietatea la 6 probe sportive: 100 m plat, săritură în lungime, triplu salt, aruncarea greutății, aruncarea suliței și aruncarea discului. Primii doi cîștigători pe categorii de acuitate vizuală și probe sportive se vor califica în finala Campionatului, care va avea loc la Pitești, în perioada 23-25 septembrie 1994. În situația în care cei calificați în faza finală realizează baremurile impuse, vor primi din partea organizatorilor cîte un premiu simbolic de 5000 lei. Acest concurs sportiv dovedește, încă o dată, dorința de normalitate a acestor oameni și pentru a vă convinge de acest lucru publicăm baremurile care s-au stabilit în funcție de rezultatele anterioare obținute la competiții similare la proba de "100 m plat": categoria B3 - vedere slabă: femei - 16 secunde; bărbați - 13 secunde. Categoria B2 - percepție luminoasă: femei - 17 secunde; bărbați - 14,3 secunde. Categoria B1 - orbire totală: femei - 18 secunde; bărbați - 15 secunde. **(Val GURALIUC)**

Județul Iași ajută Republica Moldova

Dată fiind situația deosebită existentă în Republica Moldova, ca urmare a inundațiilor catastrofale din ultima perioadă, Direcția Sanitară Iași a venit în sprijinul populației sinistrate. Ajutoarele oferite constau în dezinfectante pentru apa potabilă care, datorită viiturii, a fost infectată, și medicamente antibiotice, necesare în cazul bolilor digestive. Potrivit celor relatate de directorul Direcției Sanitare Iași, dr. Mihai Frasin, cu aprobarea Ministerelor Sănătății din cele două țări vecine, pentru o perioadă limitată de timp, vor fi aduși la Iași toți copiii ale căror case au fost distruse și care necesită îngrijiri medicale. Aceștia vor fi cazați în incinta Spitalului pentru elevi și studenți, care, pe perioada vacanței, este neocupat. De asemenea, pentru copiii de vîrste foarte mici, la nevoie, se va elibera unul din etajele Spitalului de pediatrie ieșean, unde vor putea beneficia de o permanentă supraveghere medicală. **(Mihaela CĂNĂNĂU)**

S.C. TEXTILA S.A.
Iași
Șos. Ștefan cel Mare și Sfînt nr. 4 (Tîrgușor Copou)
ANGAJEAZĂ
❖ un tinichigiu ❖
❖ doi dulgheri ❖

RADIO NORD-EST
RADIO NORD-EST IAȘI
72,44 FM - STEREO
Emisiunea
FIR DIRECT
INUTILITATEA POEZIEI
Într-o lume în care nevoile zilnice de hrană contează, poezia este inutilă. N-avem nevoie de poezie! De ce trebuie să ne umplem mintea cu prostii care nu ne folosesc la nimic? Poezia nu ține nici de cald, nici nu ne umple stomacul, nici nu face vremea mai frumoasă. Poezia este inutilă. La coș cu poezia!
Astăzi, între orele 9,oo-13,oo, în emisiunea FIR DIRECT, poetul și publicistul Dorin Popa împreună cu invitații săi, ne vor demonstra de ce este inutilă poezia. Sunați la 142446!
FIR DIRECT
TELEFONAȚI LA RADIO NORD-EST 142446
DE LUNI PÎNĂ VINERI ÎNTRE ORELE 9.00 - 13.00

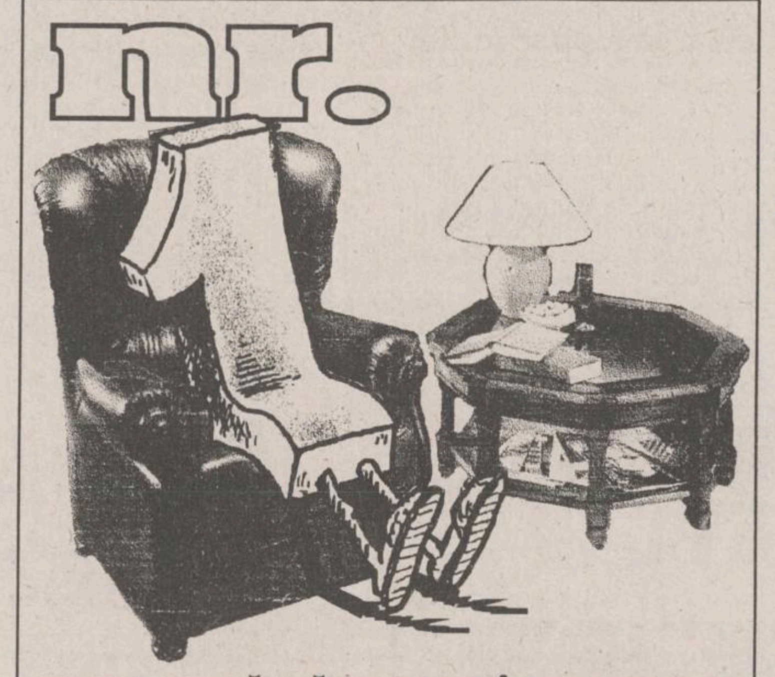

nr.
DOAR ACASĂ MĂ SIMT CA ÎN OCCIDENT
mobilier
produs și comercializat de
ELVILA® international
vînzări în condiții avantajoase (rate, etc.)
Expoziția de mobilier ELVILA poate fi văzută la etajul 1 al magazinului SUPERCOPOU.
PROGRAM: zilnic între orele 8.00-20.00, sîmbătă 8.00-14.00.Tel. 032/11.22.20
Depozit: str. Grăniceri nr. 3-9 (depozite COMAT-în spatele Unității de Grăniceri Manta Roșie)
PROGRAM DEPOZIT: zilnic 9.00-17.00, sîmbăta 9.00-13.00. Tel: 032/11.61.21, Fax: 032/11.62.21

"GROUP K" - TOKIO - ROMA
ORCHESTRA OPEREI ROMÂNE IAȘI
Sala Filarmonicii
Luni, 5 septembrie 1994, ora 19,00
CONCERT VOCAL-SIMFONIC
DIRIJOR: KOICHI INOUE (Japonia)
Soliști: KEIKO TANIOKA (Japonia) - soprană
CHIKAGE HORIKAWA (Japonia) - clarinet
Wolfgang Amadeus Mozart - "Exultate jubilate", motet pentru soprană și orchestră, KV 165
Concert pentru clarinet și orchestră în la major, KV 622
II - Felix Mendelssohn-Bartholdy - Simfonia nr. 4 în la major, op. 90, "Italiana"
Marți, 6 septembrie 1994, ora 19,00
CONCERT SIMFONIC
DIRIJOR: HIDEKI SAIJO (Japonia)
Soliști: MIWA FURUKOTO (Japonia) - pian
MAKOTO NAGASHIMA (Japonia) - violoncel
Wolfgang Amadeus Mozart - Concert nr. 23 pentru pian și orchestră în la major, KV 488
Edouard Lalo - Concert pentru violoncel și orchestră în re minor
II - Piotr Ilici Ceaikovski - Serenada pentru orchestră de coarde
Biletele se găsesc la Casa de bilete a Filarmonicii, str. Cuza Vodă nr. 29.

MP® SA MOLDOPLAST
Șos. Chișinăului nr. 23. Telefon 135882. Fax 125480
NOU!
PENTRU ȘOFERII IMPRUDENȚI oferim:
✱ MASCĂ ȘI OCHELARI PENTRU DACII 1310
VIN PLOILE!
Copiii dumneavoastră trebuie să se simtă bine!
De aceea, vă oferim:
✱ CIZME COLORATE DIN PVC PENTRU COPII
PREȚURI AVANTAJOASE
mărimea 22-31
Vînzări la Magazinul HALA CENTRALĂ - etaj II.
Program 9^{00}-17^{00}. Luni închis.
Vînzări en gros - relații la telefon 130022, între orele 8^{00}-15^{00}.

Ultimul soldat rus a părăsit ieri Germania

■ de-a lungul anilor, peste 8 milioane de militari sovietici au fost "rotați" în Germania de Est

"Acesta este un fapt istoric. Nimeni nu a pierdut în acest război trecut, nici poporul german și nici Rusia. Din păcate, regimul fascist și Hitler ne-au impus acest război și a trebuit să ne apărăm de această nenorocire. De acest lucru nu se face vinovat poporul german și noi nu l-am reproșat niciclnd! Mulțumesc personal cancelarului federal și prietenului meu, Helmut Kohl, pentru faptul că și el și-a onorat obligațiile și a sprijinit întru totul trupele noastre care au fost transferate și au trecut în Rusia." (aplauze) **"Helmut Kohl nu l-a înșelat pe președintele Rusiei nici măcar cu o singură marcă!"** (rîsete, aplauze). **"Mulțumesc totodată berlinezilor, poporului german, pentru sprijinul dat trupelor noastre care au fost încartiruite aici, pentru simțămintele bune pe care le-au manifestat atît față de trupele active, cît și față de veterani. De aceea sînt astăzi prezenți aici atîția veterani ai forțelor noastre armate. Îi felicit pe toți cu prilejul acestui mare eveniment istoric, indubitabil istoric!"** (aplauze). Acestea au fost cuvintele rostite de președintele rus Boris Elțîn cu ocazia ceremoniilor prilejuite de retragerea ultimelor contingente rusești din Germania, acțiune care a costat autoritățile de la Bonn 9 miliarde de mărci.

În alocuțiunea rostită la Teatrul Schlattinhaus, președintele rus a subliniat contribuția Rusiei la distrugerea regimului hitlerist și faptele de arme ale soldaților ruși. Potrivit datelor oficale, pe pămîntul german se află 3.500 de morminte comune în care își dorm somnul de veci 653.499 de soldați sovietici. Cea mai importantă grupare strategică sovietică opusă blocului NATO a numărat peste 1,5 milioane de militari, 115.000 mijloace tehnice de luptă, între care 4.000 de tancuri. De-a lungul anilor, peste 8 milioane de militari sovietici au fost "rotiți" în Germania de Est. Redislocarea trupelor rusești din Germania depășește ca amploare deplasările de unități în Extremul Orient din anii celui de al doilea război mondial sau cele efectuate acum trei ani în războiul din Golf.

În trei ani și opt luni, din Germania au fost retrase în Rusia și în alte țări ale Comunității: conducerea grupării, 6 armate formate din 22 divizii, 49 de brigăzi, 42 de regimente separate cu un efectiv de 546.000 de oameni, cu 123.629 unități de tehnică și armament. Au fost retrase 2.754.530 tone de materiale de rezervă, din care 777.000 tone de muniții de luptă.

Ziarul britanic **"The Daily Telegraph"** comentează acest eveniment ca fiind o dovadă a hotărîrii Moscovei de a sfida ceea ce au fost numite "elementele revanșarde din societatea rusă", precum și de a încerca să realizeze o colaborare mai strînsă cu Occidentul. Se subliniază însă că Occidentul nu trebuie să își diminueze vigilența și să-și îndrepte atenția spre modul în care rușii duc cu vorba țările baltice.

Bucuria germanilor prilejuită de retragerea armatei ruse nu egalează, totuși, euforia pe care a trăit-o poporul german la 3 octombrie 1990, la reîntregirea țării.

MONITORUL EXTERN

Poliția budapestană a capturat două kilograme de material radioactiv

Agenția oficială de știri a Ungariei a anunțat că poliția din Budapesta a capturat două kilograme de material radioactiv și a arestat doi suspecți. Cei doi unguri au fost acuzați că intenționau să vîndă substanța radioactivă pentru suma de 40.000 de dolari kilogramul. Se crede că e vorba despre uraniu introdus în Ungaria din Rusia. Oficialitățile rusești au anunțat recent că vor întări măsurile de securitate la centralele lor nucleare, ca urmare a incidentelor din Germania, unde a fost confiscat material radioactiv introdus pe căi ilegale.

Pentru a fura, nimic nu le stă în cale rușilor

O capsulă conținînd un material radioactiv a fost furată de la o uzină chimică din Rusia. Pentru a fura capsula, ce conține 4,5 g de cesiu 137, hoții au spart un perete al unui depozit de la uzina Ovarovski din orașul Tambov.

20 de cazuri de holeră la Moscova

La Moscova s-au înregistrat, după 1 iulie, 20 de cazuri de holeră. Dintre acestea, 6 persoane spitalizate au făcut parte dintr-un lot de 16 călători ai unei curse charter pe ruta New Delhi-Moscova. La bord s-au aflat 69 de persoane din 15 regiuni ale Rusiei. Nu s-a reușit luarea sub observație a tuturor celor care au avut contacte cu bolnavii.

Trafic de droguri la granița ruso-ucraineană

Subunități ale grupei de vest a trupelor de grăniceri ale Rusiei au împiedicat pe parcursul unei luni intrarea în Rusia din Ucraina a 53 de cetățeni străini, confiscînd peste 150 kilograme de narcotice, 10 arme și mărfuri de contrabandă în valoare de un miliard de ruble. Acesta este rezultatul unei operațiuni efectuate de grănicerii ruși, de-a lungul graniței ruso-ucrainene, pe o distanță de 2245 kilometri.

Boutros Boutros-Ghali abandonează Cazul Haiti

Secretarul general al ONU, Boutros Boutros-Ghali, a anunțat că abandonează eforturile de a obține o soluție negociată a crizei politice din Haiti. Anunțul survine eșecului unei misiuni ONU în regiune, care nu a reușit să realizeze contactul cu guvernul militar al statului Haiti. Misiunea avea menirea de a-i convinge pe aceștia să renunțe la putere și să permită revenirea în Haiti a președintelui ales al țării, Jean-Bertrand Aristide, care a fost răsturnat de la putere în urma unei lovituri de stat, în anul 1991. Consiliul de Securitate al ONU a aprobat deja o rezoluție care autorizează Statele Unite să se afle în fruntea unei intervenții militare împotriva statului Haiti, în cazul în care celelalte opțiuni ar fi epuizate.

Rușilor nu le merge bine nici în spațiul cosmic

O navă spațială automată rusă a eșuat, pentru adoua oară, în încercarea de a se cupla cu stația orbitală "Mir". Nava, care transporta echipament tehnic, alimente și apă pentru cei trei membri ai echipajului stației spațiale, a trecut la cîțiva metri de aceasta, dar nu a reușit să realizeze procedurile necesare în vederea cuplării. Ea posedă suficient carburant pentru o a treia tentativă. În cazul în care întreaga operațiune va eșua, astronauții din stația spațială ar putea fi puși în situația de a-și abandona misiunea. Corespondenții apreciază că aceasta ar fi o nouă lovitură pentru programul spațial rusesc, care și așa suferă din punct de vedere financiar. Potrivit relatărilor de la Moscova, vineri se va încerca, din nou, cuplarea unei nave spațiale de aprovizionare fără echipaj cu stația orbitală "MIR". Echipajul stației "MIR" este în pericol de a rămîne fără alimente și apă. Dacă și aceasta va eșua, nava de aprovizionare va arde în spațiu, iar Rusia va trebui să construiască alta pînă la sfîrșitul lunii septembrie.

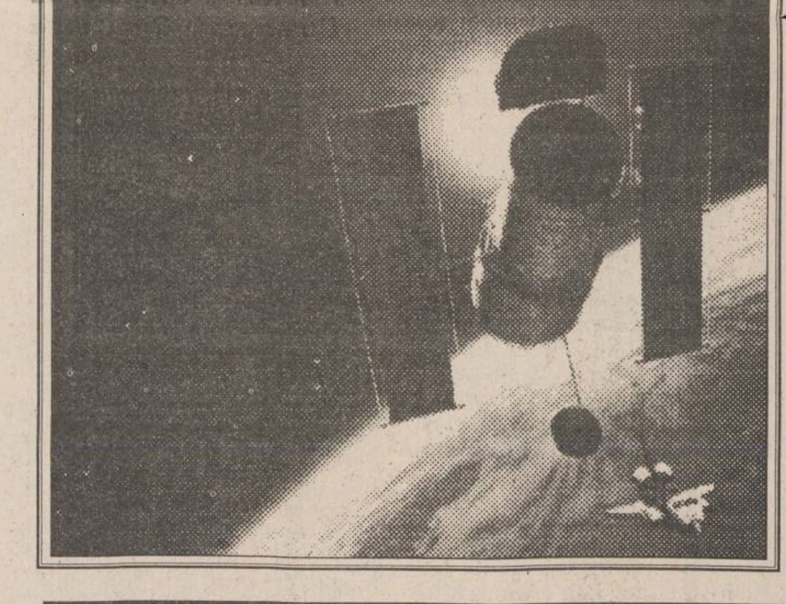

După 25 de ani de terorism și 3000 de victime

Armata Republicană Irlandeză s-a predat

■ *ieri, IRA a declarat unilateral încetarea totală a operațiunilor militare în Irlanda de Nord*

Organizația paramilitară nord-irlandeză a IRA a anunțat încetarea ostilităților în campania ei de violență în Irlanda de Nord. Într-o scurtă declarație, IRA a anunțat încetarea totală a operațiunilor militare, adăugînd că toate unitățile sale militare au primit instrucțiuni în consecință. IRA, care este sprijinită de o parte a minorității catolice, a afirmat că încetarea ostilităților intră în vigoare începînd cu ora 0, ziua de miercuri. În declarație se mai spune că IRA recunoaște că, în actuala situație, există mari șanse de progres pe calea procesului de pace.

Încetarea ostilităților de către IRA era condiția impusă de guvernul britanic pentru a putea negocia cu aripa politică a IRA. Timp de 25 de ani de cînd durează conflictul și-au pierdut viața, ca urmare a actelor de terorism, peste 3000 de persoane.

Problemele Irlandei de Nord provin din structura religioasă a populației: 60%, adică 1,5 milioane oameni, sînt protestanți și deci, mai legați de Marea Britanie, iar restul de 40% sînt catolici și se simt mai apropiați de Irlanda.

Asemenea imagini vor rămîne în arhive

Cum se vede de la Moscova actul istoric de la 23 August 1944

50 de ani de la operațiunea Iași-Chișinău

■ un scandalos comentariu difuzat pe canalul 1 al Televiziunii Ruse Ostankino

În aceste zile, cu 50 de ani în urmă se încheia operațiunea ofensivă Iași-Chișinău a trupelor noastre. Operațiunea Iași-Chișinău a început la 20 august 1944. Această zi a devenit un adevărat coșmar pentru soldații germani și cei români aflați în primele linii. Comandamentul rus a realizat o concentrare a focului nemaiîntîlnită pe celelalte fronturi: 260 de tunuri pe kilometru de front. Vîltoarea de foc "a arat" pur și simplu, cu fier fierbinte, apărarea inamică. În urma lor, pe pămîntul răscolit, au pornit la atac concomitent trupele Fronturilor 2 și 3 Ucrainene. La 24 august, după lupte crîncene, a fost **"eliberat"** (s.n.) Chișinăul. Din cei 110.000 locuitori ai capitalei moldovene au apucat acea zi doar 20.000. În anii **"ocupației"** au fost împușcați mii de locuitori ai Chișinăului, alte mii au fost duși la muncă forțată în Germania. De aceea, **"eliberatorii"** au fost primiți aici ca niște rude, cu dărnicia și ospitalitatea moldovenească. Intrarea în România a trupelor rusești i-a fost fatală dictatorului român Ion Antonescu. Începînd cu 1940, el a introdus în țară **"regimul fascist"**, înlăturîndu-l practic de la putere pe tînărul rege Mihai. Treizeci de divizii românești au fost trimise de el în campanie în Rusia, lucru pentru care Hitler a promis să alipească la România Moldova și cîteva regiuni din Ucraina, pînă la Nipru. Totuși, istoria a urmat alt curs. Cînd **"rămășițele"** armatei române din Moldova s-au predat soldaților ruși, regele Mihai l-a arestat pe Antonescu în palatul său și l-a predat Tribunalului Popular. Urmare a acestor evenimente, România a declarat război Germaniei. Astfel, în urma operațiunii Iași-Chișinău, Hitler a pierdut principalul furnizor de petrol și combustibil al armatei sale. La încheierea ofensivei, tancurile rusești erau deja la granița cu Bulgaria.

Statele Unite au dat un ultimatum sîrbilor bosniaci

■ în mod ciudat însă, Alija Izetbegovici refuză ridicarea embargoului

Dacă pînă la data de 15 septembrie sîrbii bosniaci nu vor aproba planul internațional de divizare teritorială a Bosniei, SUA vor propune Consiliului de Securitate al ONU o rezoluție privind anularea embargoului asupra livrărilor de arme către musulmanii bosniaci - a declarat reprezentantul permanent al SUA la ONU, doamna Albright.

Alija Izetbegovici, liderul musulmanilor bosniaci, a declarat că armata sa "nu are nevoie de ridicarea embargoului internațional asupra livrărilor de arme în Bosnia". Sub raport militar, ridicarea embargoului ar fi "cea mai simplă variantă", dar ar genera "o serie de alte probleme" - a arătat Izetbegovici. Armamentul suplimentar al armatei musulmane poate fi asigurat prin reluarea activității uzinelor militare și reorganizarea armatei, a opinat el. Musulmanii bosniaci doresc să înființeze o armată modernă cu un efectiv de 200.000 de militari - a mai declarat președintele bosniac Alija Izetbegovici. El i-a acuzat pe sîrbii bosniaci de subminare a procesului de pace prin referendumul la care au respins planul Grupului Internațional de Contact privind delimitarea teritorială a Bosniei. Războiul din Bosnia-Herțegovina, a opinat Izetbegovici, va mai dura mult timp, și sîrbii bosniaci trebuie să fie pregătiți pentru o asemenea evoluție a evenimentelor.

AGENȚIA DE TURISM NET

Casa Modei - mezanin. Telefon 032/117596

AGENȚIA DE TURISM NET vă provoacă să participați la excursia
TURCIA - 3 septembrie, **POLONIA** - 28 august- 50.000 lei;
De asemenea, organizează serii de odihnă,
de 10 zile, la **BORSEC** - 67.000 lei ;

LITORAL - SEZON ESTIVAL 1994

OFERTĂ TURISTICĂ	Serii de 7 zile (6 nopți) (1 PC-10.000 lei)	VENUS Hotel BRÎNDUȘA	JUPITER Hotel TISMANA	CAP AURORA Hotel ONIX
	2- 7 septembrie	36.000 lei	43.800 lei	--
	8-13 septembrie	36.000 lei	43.800 lei	--

La cerere, agenții noștri se pot deplasa la domiciliul Dvs. pentru eliberarea biletelor. Vă invităm la sediul Agenției de Turism "NET", să vizionați caseta video cu imagini din hotelurile incluse în oferta noastră !

APELAȚI CU ÎNCREDERE
LA SERVICIILE
TAXIURILOR DE STAT,
TAXICOM

Taxiurile noastre pot fi recunoscute cu ușurință datorită casetelor "MONITORUL" sau "Capital" pe care NUMAI NOI le avem.
OFERIM RAPIDITATE, CONFORT ȘI
CELE MAI MICI PREȚURI PE KILOMETRU
450 LEI/km - tarif unic (zi, noapte)

S.C. TAXICOM S.A. IAȘI
asigură:
- spălarea autoturismelor;
- servicii de reparații și deservire tehnică (schimbarea uleiului);
- vopsitorie totală sau parțială;

Tarifele avantajoase satisfac pretențiile dumneavoastră.

Tel. 953
sau 146593

Societatea de Servicii Informatice
SINTA S.A. Iași
oferă cel mai bun produs software de birotică,
TRASIS VI.0
pentru calculatoarele compatibile IBM-PC, ce poate fi utilizat pentru editarea și traducerea asistată a unor texte din limba română în limba engleză și din limba engleză în limba română, prin componentele de bază:
- dicționar român-englez (peste 30.000 de cuvinte)
- dicționar englez-român (peste 30.000 de cuvinte) - gramatica limbii engleze
- modul de editare și asistare a traducerii - driver audio de pronunție în limba engleză

Informații suplimentare la sediul firmei din Bd. Țuțora nr. 17.
Telefon 032/127108, 136077. Fax 032/137887

Firma NEST
Livrăm prompt la domiciliu

În maximum 48 de ore puteți primi ceea ce ați comandat, la adresa solicitată de pe raza Municipiului Iași. Sunați la 117596, după următorul program: luni-vineri 9-19.oo, sîmbătă 9-16.oo.

TELEVIZOR → Nippon
- diagonală 51 cm.
- producție japoneză
- 40 canale
- garanție totală - 1 an
- garanție tub - 3 ani
- afișaj comenzi pe ecran
- sleep timer 120 min.
- mufă intrare-ieșire video
- telecomandă infraroșu

550.000 lei

LINGUAPHONE
72.000 lei
- conține 4 casete audio și două manuale;
- recunoscut de către Universitatea Oxford;
- produs in Anglia.

DUBLU RADIOCASETOFON STEREO
microfon încorporat, putere 2x3.5W, portabil, masă 5 kg, boxe detașabile AM, FM stereo, două viteze înregistrare, garanție 1 an
251.700lei

CAFEAUA DE DIMINEAȚĂ

Constantin Radinschi - peisajul este cel mai autorizat exponent al stării sufletești

Aurel LEON

Sincer să fiu, cînd am aflat că maestrul Constantin Radinschi a ales pentru expoziția sa jubiliară Sala "Victoria" l-am compătimit. La vernisaj însă, parcurgînd sala, l-am invidiat nu pentru alegere, ci pentru însușirile deosebite ale artei sale, situată la hotarul dintre grafică și pictură. În cartea sa eseu, "Liniile mînii", Gaëtan Picon consideră pictura drept scriitură. Rezidă aici adevărul că pictorul își poate controla fiecare gest al artei sale, pe cînd acuarela pretinde în primul rînd libertatea de acțiune, chiar dacă e vorba de o "libertate controlată". În acuarelă nu e posibilă revenirea, corectura. Aici e îndemînarea tăietorului de draniță. Se admite o singură lovitură de bardă. Ori iese șipca subțire și perfectă, ori ies... surcele. Preferînd culorile acrilice, maestrul le-a... păstorit o viață spre a le afla secretele și a le convinge ca să realizeze grafica împrumutînd unele virtuți ale picturii.

Artistul care lucrează numai cu talentul, a spus Matisse, făcînd apel la calitățile lui de colorist, fără a reflecta sensibilitatea civilizației în care s-a născut și pe care o reprezintă, el nu există. Arta lui să fie a epocii lui, a generației sale. El trebuie s-o ducă la perfecțiune prin continuă simplificare. De aceea, maturitatea în artă se atinge tîrziu. Pe această linie vine și declarația lui Corneliu Baba, dintr-un interviu mai vechi: "De ce nu m-am schimbat în pictură? Nu m-am schimbat pentru că am socotit întotdeauna că mai am multe de făcut cu mijloacele pe care le am. Nu mai sînt la vîrsta aventurii. Îmi cunosc dimensiunile și perseverez în a perfecționa ceea ce fac bine".

La fel ar putea răspunde C. Radinschi, rămas același în retrospectiva "Anotimpuri", de la "Victoria". Dar așa cum o artă mare nu se poate naște în exil, arta e legată de coordonatele loc și timp, pe care trebuie să le respire. A înlăturat, de pildă, un experiment de acum vreo 20 de ani, în care a dovedit măiestrie profesională și atît. Nu era Radinschi. Radinschi are imprimat în fibrele sale pădurea, iazul și dealurile Brăeștilor - Botoșani, poate ulițele Dorohoiului și apoi vechimile Iașului. Acest drumeag prin pădurea troienită, reprodus din expoziție, e luat din memoria dragă omului prezent în asemenea pustietăți, pe cînd colțul de stradă ieșeană, cu turnul de la Bărboi sau Golia proiectate pe cerul melancolic, sînt exemple de profesionalism. E o mică diferență. Culorile, ca și vorbele, nu sînt pentru prima dată întrebuințate de noi. Ele au un trecut, o pondere proprie, o uzură, sensuri intrate în memoria publică (de pildă, limbajul culorilor), multe însușiri care se opun elanului nostru de a le investi cu o strălucire proaspătă. În privința aceasta există o igienă, treceri de la general la particular și talentul de a generaliza însușiri considerate pînă la tine particulare. De aici pleacă marele talent al lui Radinschi: el pictează nu tema ci tonul, injectînd prospețime și ingenuitate celei mai banale teme. Mai precis, are darul de a conferi un sunet propriu, sunet nou lucrurilor obișnuite. Parcă spre a-și verifica puterea de seducție operează o simplificare de ținută clasică în cadru. Cu doi copaci bătuți de vînt, Radinschi scrie o sută de poeme despre soarta omenirii. Nu-i trebuie mai mult. A ajuns la simplitatea genezei: cer, apă și pămînt.

Expoziția include numai peisaje. André Lhote scrie în "Tratatul despre peisaj":

"Alegînd o tehnică, se cere doar ca artistul s-o împingă - oricare ar fi ea - la limitele ei extreme, s-o ducă la un grad de exasperare maximă. În artă nu există progres ci redescoperirea încîntată a unor procedee, oricît de vechi; esențialul e ca această descoperire să fie entuziastă, să provoace încîntare, să nu fie doar o simplă moștenire rece și searbădă."

Este exact ceea ce reușește Constantin Radinschi. Aparent, anotimpurile sînt doar patru, dar asemeni gamei muzicale, cîte simfonii nu se pot compune cu 8 note! Dînd cu tifla rigorii academice, Radinschi va ține seama de organizările cadrului, ce se lasă furat de marea lui stăpînă: natura. "O operă de artă plastică ca să devină o valoare trebuie să-și găsească echilibrul între «desenul-cunoștință» și «desenul-impresie». Primul are drept țintă să ajungă la o valoare științifică, cel de-al doilea urmărește sentimentul produs de operă asupra noastră, nu doar reprezentarea anecdotică. Desenul - impresie are tendința de a se pierde în neant dacă nu este ancorat în cunoștință", spune manualul lui André Lhote. Ei, bine, Constantin Radinschi mizează pe faptul că primul se află în mintea pictorului și se ocupă copios de al doilea, arborînd o pămîntească senzualitate. Primul dă doar indicații sumare lăsînd greul pe cel de-al doilea. Cadrul prinde doar un fragment, tratat ca atare, adică fără punct de încheiere, încît cadrul nu operează nici o închidere, privitorul putînd continua pe cont propriu, căci natura e mai presus de plăcere, ea ne inspiră, după cum imaginea nu e atît de frumoasă în sine cît prin ceea ce sugerează.

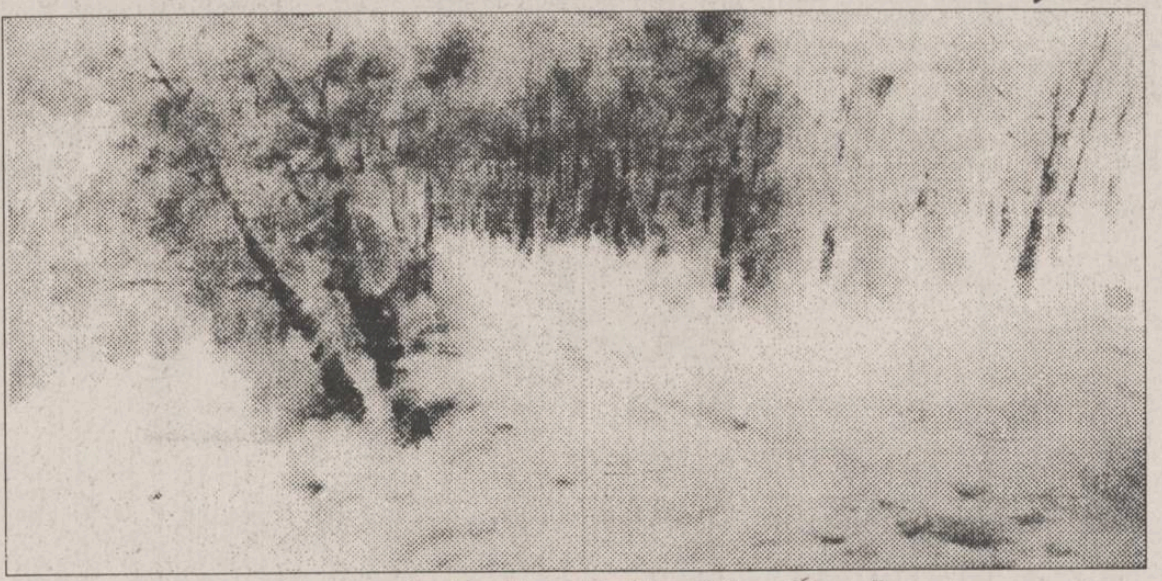

Constantin Radinschi: "Iarnă în pădure"

Pe acele panouri inconfortabile ca formă și culoare, lucrările se pierd la început, privite în ansamblu, de la distanță. Treptat însă, după ce le privești atent, panoul începe să joace rolul unui ecran pe care se dilată imaginea. Aceasta fiindcă arta lui Radinschi nu redă, ci dă ceva ce există parțial și în natură.

La aceasta m-am referit la început, cînd am spus că l-am invidiat pe Radinschi pentru calitățile artei sale de a mobila spațiul disponibil. E o artă cu care te împrietenești repede și îți devine confidentă, chiar dragă.

P.S. Întrucît la vernisaj banalul cuvînt al unui vorbitor de ocazie a fost înlocuit de o discuție deschisă și cineva din public a cerut explicații privind barocul în artă, mă sprijin pe autoritatea suverană a lui G. Călinescu, citînd din "Scrieri despre artă", 1968:

"Barocul s-ar părea că este o oscilație între clasicism și romantism și practic afli la un barochist note clasice și romantice. Însă există distincții structurale. De obicei, barocul urmează maturității clasicismului sau romantismului, e un stil de «decadență».

Artistul baroc, și asta e esența, renunță la «observația morală» a clasicului și la «ideile» și «problemele» romanticului. Dacă vrem să păstrăm termenul, el se limitează la «probleme tehnice» (clar-obscur, culoare, teme).

Clasicul și romanticul sînt propriu-zis aliterari, unul promovînd înțelepciunea, celălalt bogăția vieții. Barochistul e tipul artistului de «atelier» care face «artă pentru artă», analizînd regulile și perfecționîndu-le, amplificîndu-le. Așa se explică prezența persistentă a barocului tocmai la germani, nație de tehnicieni, împinsă spre o minuție meșteșugărească a detaliilor. Dürer însuși, Mathias Grünewald suferă de acest ochi minuțios. Rufele sfinților sînt împăturite atent, nici un capăt de lujer nu e lăsat să cadă în dezordine, totul e răsucit simetric. Lîngă hîrdăul de scăldat copilul, cu grijă acoperit, în fața Fecioarei Maria, se vede o necesară oală de noapte. Cînd un desenator german ca Ludwig Richter creionează un cerșetor, atunci peticile și găurile sînt distribuite cu o acuratețe desăvîrșită, mizeria devenind ea însăși un regim al ordinii. Preferința germanicilor pentru caracterele gotice în tipar e un semn de vocație caligrafică, goticul fiind un baroc nordic, churriguerismul septentrionalilor. Barocul italian e o caligrafie, însă formidabilă, cultivînd sulul și norul.

Barochistul face pași spre romantism, întrucît are o percepție mai bogată și o curiozitate, plastică, mai mare. Delirul romantic însă nu-l încearcă sau, dacă se poate vorbi de delir, el suferă de un delir tehnic, de bombasticism și ampolozitate.

Rezumînd minimal, clasicul este exemplar, romanticul e combătut de pasiuni și chinuit de probleme, barochistul e gratuit. În teorie. Căci barocul e un tip utopic, inexistent la stare pură, în realitate existînd numai compromisuri între clasic și baroc, între baroc și romantic.

CRONICA ORTODOXĂ

Itinerar monastic (I)

Dan CIACHIR

Călugăria constituie forma cea mai coerentă și mai profundă a legăturii creștinului cu Dumnezeu. Omul care se călugărește renunță implicit la identitatea civilă pentru a se dedica lui Hristos și Bisericii Sale prin rugăciune, laudă, meditație și prin edificarea spirituală a semenilor. Starețul și preotul din mînăstire au o mare autoritate duhovnicească și morală asupra credincioșilor, una care purcede din însăși viața lor de abandon lumesc.

Atunci cînd s-a dezlănțuit prigoana comunistă asupra Bisericii, monarhismul românesc a avut enorm de suferit. Și aceasta deoarece călugăria constituie forma cea mai coerentă și mai profundă a legăturii creștinului cu Dumnezeu. Omul care se călugărește renunță implicit la identitatea civilă pentru a se dedica lui Hristos și Bisericii Sale prin rugăciune, laudă, meditație și prin edificarea spirituală a semenilor. Starețul și preotul din mînăstire au o mare autoritate duhovnicească și morală asupra credincioșilor, una care purcede din însăși viața lor de abandon lumesc. Marii duhovnici au fost întotdeauna călugări. Iar mînăstirea a fost totodată vatra culturii și-a artei creștine. Iată suficiente motive menite să ducă la prigonirea monahilor. Lovind în mînăstiri, regimul comunist lovea implicit în centrul vital al Bisericii. Și e suficient să ne reamintim de faimosul Decret 410 din 1959, care a decimat monahismul, văduvindu-l îndeosebi de elemente tinere și de duhovnicii cei mai înzestrați. Atunci au fost desființate schituri și chinovii, atunci călugării au îngroșat numărul deținuților politici, atunci duhovnici ca părintele Cleopa Ilie sau Paisie Olaru s-au refugiat în munți și păduri unde au trăit pînă la amnistia din 1964, ajutați de localnici...

Astăzi asistăm la o refacere a monahismului românesc, evidentă mai întîi sub aspect numeric: dacă în anii '80 existau la noi în jur de o sută de schituri și mînăstiri, în prezent numărul lor este de 367, numai anul trecut înființîndu-se 25. O recentă statistică arată că avem peste cinci mii de călugări și călugărițe, deci aproximativ de două ori mai mult decît în anii '80. Însă de realitatea revirimentului monahal ne-am convins și cu prilejul unei recente călătorii pe la cîteva mînăstiri din țară, constatînd, de pildă, că obștile ctitoriilor brâncovenești de la Hurez, Dintr-un Lemn și Surpatele au sporit. La o altă mînăstire prenoită de Brâncoveanu, Polovraci, s-a ridicat în scurt timp, un frumos arhondaric. E vorba de acel cămin menit să adăpostească, evident fără plată, pelerinii care vin la o mînăstire, fie în timpul posturilor, ca să se spovedească, fie ca să participe la praznicele împărătești. Avînd un adăpost asigurat, credincioșii pot lua parte astfel la mai multe slujbe și pot stabili un contact mai strîns cu Biserica și cu duhovnicii ei.

Oprindu-ne la mînăstirea Lainici, ctitorie boierească de la începutul secolului trecut, alături de vechea biserică am văzut o alta, mult mai încăpătoare, dar bine proporționată, aflată în faza finală de construcție și în interiorul căreia deja a început să se slujească Sf. Liturghie. Deși era o dimineață de luni, în vechea biserică era destulă lume la slujbă; destulă și evlavioasă. Fapt care ne-a bucurat, pentru că edificarea materială trebuie neapărat corelată cu edificarea spirituală a oamenilor.

Peste munți, în Ardeal, la Prislop, mînăstire cu rădăcini coborînd pînă în secolul al XIV-lea, am văzut noul seminar monahal, frecventat de peste șaizeci de maici și surori. Toate seminariile monahale fuseseră desființate, și e nespus de bine că ele reapar. Un caiet de notițe cu conjugări în franceză și engleză rătăcit prin curte ni s-a părut o dovadă peremptorie pentru aceia care mai socotesc chinovia un anacronism.

Mînăstirea Crișan, numită odată și Vaca, era una din micile și numeroasele așezăminte monahale din Ardeal, distruse la sfîrșitul secolului al XVIII-lea. Nu a mai rămas aici piatră pe piatră. Cu binecuvîntarea ierarhului, o obște de cinci monahi și frați au început reclădirea, în iulie 1992, după ce cu trei săptămîni înainte fusese sfințită piatra de temelie. După aproximativ doi ani am putut vedea în incinta mînăstirii Crișan un arhondaric unde s-a amenajat un paraclis și zidurile bisericii în construcție apropiindu-se de acoperiș. Obștea condusă de părintele ieromonah Visarion Neag are acum unsprezece viețuitori, între care doi preoți călugări - părintele Visarion și părintele Casian Voicu -, un ierodiacon și doi monahi, cu toții foarte tineri. Deja ei răspund cerințelor duhovnicești ale locuitorilor din comuna Ribița și din așezările învecinate. Mulți dintre ei au venit să prăznuiască aici Învierea. Mînăstirea Crișan e singura vatră monahală din Țara Zarandului și trebuie spus că tinerii călugări au lucrat la construcții cu mîinile lor, monahismul fiind, potrivit Pravilei Sf. Vasile cel Mare, o cumpănire între rugăciune și muncă. Iar faptul că oameni foarte tineri i se dedică azi în întregime lui Hristos și aleg "îngerescul chip" spune în sine foarte mult.

În sfîrșit, o obște tînără am întîlnit și la mînăstirea Izbuc din județul Bihor. Deși chinovia se confruntă cu lipsuri materiale, fiind și foarte izolată, părintele stareț Clement ne-a arătat noua și frumoasa pictură din biserică, și tot Prea Cuvioșia Sa ne-a arătat în cimitir crucile celor trei monahi împușcați de comuniști în anul 1947, lucru care ne-a amintit că piatra de temelie a bucuriei creștine o constituie jertfa. ■

Actorii și economia de piață

Actorul Dan Aciobăniței între teatru și... Mercedes

- Ce fac artiștii în vacanță?

- Păi, nu se vede?

- De ce vă place înotul?

- Pentru că un corp introdus într-un lichid este împins de jos în sus... știți dumneavoastră mai bine, că doar sînteți profesor de fizică - principiul lui Arhimede.

- Unde v-ați făcut concediul?

- În Iași, ca și anul trecut.

- De ce nu la mare sau la munte?

- Îmi plac hotelurile, restaurantele și mașinile de lux. Cînd statutul meu de actor categoria I-a, cu o vechime de peste 20 de ani, îmi va permite, atunci îmi voi petrece concediul în cele mai luxoase hoteluri, la mare, la munte sau în străinătate. În prezent m-aș simți umilit să privesc tot timpul cu teamă în portofelul meu de bugetar.

- Pe tricoul dumneavoastră scrie MERCEDES. De ce?

- Pentru că mi-am dorit întotdeauna să am un asemenea autoturism extraordinar. Are toate calitățile: eleganță, fiabilitate, consum redus la o capacitate cilindrică destul de mare. Într-un cuvînt, este formidabilă.

- Sînteți unul din actorii de bază al teatrului nostru. În 1993, la un moment dat, jucați în toate spectacolele de la Sala Mare.

- În afară de "Nora", de Ibsen.

- Anul acesta ați apărut în două premiere, interpretînd două roluri de excepție, apreciate atît de critică, cît și de spectatori: Franca Tripa din "Bertoldo la curte" și Augustus - împăratul Romei din "Viața și pățaniile lui Iulius Ovidius Naso. Cum reușiți să fiți de fiecare dată altul? Cine vă ajută?

- Mă ajută Dumnezeu, regizorul și vocația!

- Și glasul. O spectatoare a întrebat la ultima premieră dacă atunci cînd ați început să vorbiți, nu s-a dat drumul la difuzoare. Cît vă aparține și cît este tehnica vocală?

- Îmi aparține în totalitate. Vocea este unul din instrumentele importante ale actorului. Am beneficiat în Institutul de Teatru de îndrumarea profesorului Nicolae Gafton. Tehnica lui vocală este greu de învățat și de stăpînit, dar odată însușită nu mai ai nici o problemă, iar în prezent exersez împreună cu studenții mei. Dar parcă v-am rugat să nu discutăm probleme profesionale.

- Credeți că vor exista actori șomeri?

- Teatrul românesc este apreciat pe întreg globul pămîntesc. Actorul român este deosebit de adaptabil la orice formă de teatru. Dacă o firmă puternică, să zicem...

- Mercedes, că tot sînteți dumneavoastră îndrăgostit de autoturismele Mercedes.

- Bine. Să zicem că firma Mercedes dorește să-și facă și o altfel de reclamă - o reclamă vie, și vine în România și depune la o bancă cinci sute mii dolari (transformați în lei fac opt sute cincizeci milioane lei). Cu o dobîndă de 100%, după un an, suma se dublează. Deci firma, practic, nu pierde nimic. Să zicem că formează o trupă de teatru, luînd zece actori și douăzeci de tehnicieni de la Naționalul ieșean, care, practic, în acea clipă își încetează activitatea. Cu această trupă montează două spectacole pe an, angajînd doi regizori consacrați. Dacă pe un actor îl plătește cu un milion pe lună și pe tehnician cu cinci sute de mii, cheltuiește anual pentru salarii două sute patru zeci de milioane, plus zece milioane regia, zece milioane scenografia și patruzeci de milioane decorurile și costumele. În total trei sute de milioane. La care se adaugă chiria sălilor, cazări, transport, aproximativ două sute milioane. Deci, au mai rămas trei sute cincizeci milioane pentru un alt depozit în bancă. Apoi, pune la dispoziția actorilor un autoturism Mercedes, îi îmbracă cu însemnele firmei și îi trimite în turnee sau la festivaluri naționale și internaționale. Gîndiți-vă ce avantaje are firma respectivă: în afară că face un act de cultură, își face reclamă fără să cheltuiască, practic, nimic!

- Opriți-vă. Ideile astăzi costă milioane și e păcat să le risipiți. Totuși, poate îmi spuneți ce veți juca în stagiunea următoare!

- Pîrlea-Vodă din "Sînziana și Pepelea", în regia lui Mihai Lungeanu și Manilov din "Suflete moarte" în regia lui Al. Dabija. În octombrie, trupa teatrului nostru va merge la Freiburg, unde va juca piesa despre Ovidiu de Paul Miron. Acolo, în Germania, voi avea, în sfîrșit, bucuria de a vedea zeci și sute de automobile Mercedes. Cred că voi fi fericit în patria Mercedes-ului! **(A consemnat Dorin POPA)**

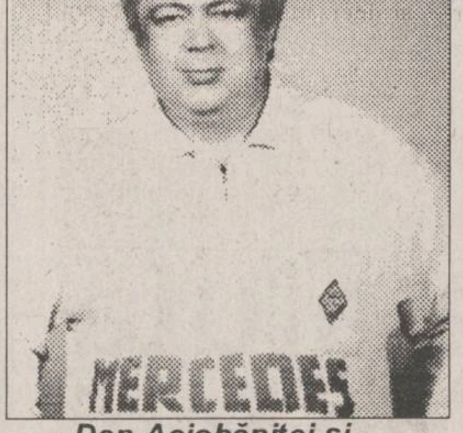

Dan Aciobăniței și... Mercedesul său

ULTIMUL VAGON POȘTAL

Stimate domnule conf. dr. Constantin Simirad, primarul municipiului Iași

Subsemnatul Baican Aurel, domiciliat în municipiul Iași, cartierul Tătărași, str. P. Ispirescu nr. 3, bl. A3, sc,C, et. 9, ap. 2, cu deosebit respect și speranță, mă adresez dvs. în speranța soluționării unor probleme în folosul locuitorilor acestui cartier. Îndrăzneala îmi este stimulată de multiplele calități pe care le aveți: primar al municipiului Iași, unul dintre cele mai mari orașe din țară, de dascăl și om de educație al unei instituții de învățămînt superior de prestigiu și nu în ultimul rînd de locuitor al aceluiași cartier.

Fără să vreau am fost martorul unui tragic accident de circulație săvîrșit în dimineața zilei de 30 august a.c., cînd un tramvai, în plină viteză pe traseul ce continuă str. Pădurii spre cartierul Tătărași, a întrerupt firul vieții unui copil inocent.

Acest caz m-a impresionat profund și mă determină ca de această dată să vă scriu imediat, din punctul de vedere al cetățeanului de rînd. Organele de resort vor acționa în virtutea legii și răspunderii lor.

Cine locuiește mai demult în cartierul Tătărași, știe că actualul traseu la care mă refer este realizat tot ca urmare a unor accidente.

Dar la fel ca și alte lucrări, nici acest traseu nu a fost realizat pe baza unor consultații temeinice, a recunoașterii unor realități, pentru prevenirea unor evenimente nedorite.

Traseul nu are trotuar pentru pietoni în nici un sens, pavajul este sub orice critică, iar iluminatul pe timpul nopții este inexistent, nu scapă toți de pericolul tîlhăriei. Cînd circulă tramvaiele, unii vatmani sînt bucuroși că au "prins" viteză mai mare.

Nu mi-am propus o inventariere a evenimentelor nedorite, nu acest lucru este important pentru a convinge.

Traseul situat în apropierea centrului civic, arată jalnic.

Dacă îl parcurgeți pe jos, mai ales în timpul nopții, vă veți convinge că nu numai pietonii din cartier sînt vinovați, sau alții neavizați, veniți din altă parte în acest cartier. Cei care circulă pe acest traseu nu circulă de plăcere, ci de nevoie, de multe ori cu abonamentul de tramvai în buzunar. Iarna situația este și mai grea.

Este inadmisibil ca aproape de centrul civic să fie astfel de maghernițe, în care și-au găsit loc o serie de persoane, prin mijloace care mă depășesc.

Pornind de la ideea că în orice domeniu prevenirea este mai înțeleaptă și de regulă mai ieftină, că niciodată nu e prea tîrziu, vă propun spre examinare următoarele:

1. Exproprierea în folosul general, a unei suprafețe de teren (cu acordarea despăgubirilor legale proprietarilor) pentru a se construi trotuare pentru pietoni, pe ambele sensuri. În cazul în care nu este posibil în ambele sensuri, măcar un trotuar mare lat, pe o latură.
2. Repararea pavajului pe linia tramvaiului.
3. Defrișarea vegetației pe ambele sensuri, pentru mărirea vizibilității.
4. Instalarea unor becuri care să permită iluminatul corespunzător pe timpul nopții.
5. Măsuri severe împotriva șoferilor care își permit să circule cu mașinile pe traseu.
6. Repararea străzii Tătărași și a trotuarelor ce leagă piața Tătărași și B-dul Vladimirescu. Din aceleași motive de securitate a pietonilor să se interzică circulația oricărui mijloc de transport, în Piața Tătărași, pe strada P. Ispirescu în dreptul blocului A3 care are circa 800 de locatari.
7. Reexaminarea rezistenței unor clădiri vechi care nu mai prezintă siguranță. Inițierea unor lucrări de construcții în această zonă situată aproape de centrul civic.

M-am referit doar la cîteva aspecte, cu speranța că vă voi convinge (iar dvs. pe alții) de necesitatea lor, că povestea cu viaductul spre Tătărași (care ne-a fost oferită în urmă cu cîteva cincinale), nu este de actualitate în acest sfîrșit de mileniu, că municipiul Iași trebuie sprijinit cu fonduri nu cu promisiuni. Locuitorii din acest cartier vă vor fi recunoscători.

A. BAICAN

Din scrisorile, telefoanele și audiențele zilei

■ Blocajul financiar

Dl. Marian Ciornei, Iași. Una dintre "realizările" tranziției noastre originale - despre care ni se vorbește în fiecare zi la televizor - este așa-zisul blocaj financiar. După manevra din 1990, de "liberalizare" a prețurilor, șefii de întreprinderi au urcat imediat prețurile. Unele dintre aceste întreprinderi, care asigură bunuri și servicii de bază au propășit, s-au "rentabilizat" pe spinarea cumpărătorului. Dar altele, cele mai multe, au început să acumuleze stocuri de produse finite care nu se vînd datorită prețului. Într-o societate normală, cantitatea de bunuri produsă este absorbită de puterea de cumpărare a populației. Dar cînd politica economică este falimentară se ajunge la ceea ce s-a întîmplat și în 1933: criza de supraproducție. Cînd prețul produselor nu mai reflectă costul real, atunci apare criza. În aceste condiții, produsele nu se vînd, întreprinderile își micșorează activitatea, iar șomajul crește. Dacă o întreprindere își încetează activitatea, ultimii care își mai primesc salariul sînt portarul și... directorul. Dar pe director nu-l prea afectează dacă întreprinderea nu merge bine: el și-a asigurat de mult situația, chiar dacă astăzi se numește manager. Dar dacă directorii ar fi legați drastic de starea întreprinderii, alta ar fi situația. Atîta vreme cît factorii de decizie au doar decizia, iar răspunderea cade pe capul celor mulți și jefuiți, atunci blocajul va merge tot înainte .

■ Este nevoie de tomograf

D-na Maria Obadă este internată la Spitalul de neurochirurgie din Iași. Ea este suspectă de o tumoră, iar pentru stabilirea unui diagnostic corect ar trebui să fie supusă unei tomografii computerizate. Computerul tomograf există dar - după cum s-a mai spus în "Monitorul" - medicul Romeo Găleșanu l-a făcut inutilizabil pînă la 5 septembrie 1994. El a plecat în concediu și a încuiat aparatul în laborator. Așa că familia Obadă o va transporta la București pe bolnava lor.

■ Tulburări digestive

Dl. Valeriu Antonovici, bulevardul Nicolae Iorga nr. 7E, bl. K2, sc. E, ap. 7, Iași, semnalează că a avut tulburări digestive tratate cu streptomicină, iar pentru evitarea și prevenirea consecințelor e de părere că medicii ar trebui să fie mai eficienți în intervenții. Consumarea apei potabile numai fiartă ar fi unul din mijloace, iar probele de laborator, comunicate, ar da garanțiile necesare. Este tocmai ceea ce a spus și "Monitorul", nu de puține ori, în ultima vreme (vezi și nr. din 26 aprilie a.c.).

■ Pecingine cu ramificații - "afacerea agronomilor"!

Dl. Ion Obadă, Iași. S-a reținut, prefectul Dan Gâlea a dispus să fie identificate cazurile în care, în perioada 1 ianuarie - 1 august 1990, au fost date cu plată terenuri unor persoane care nu aveau dreptul conform legii, dar aveau relații și tupeu. După identificare, în termen de 15 zile, consiliile locale urmează să deschidă acțiuni pentru anularea actelor întocmite ilegal. Cazurile se complică, arăta "Monitorul" la 30 august, pentru că pe terenurile respective, cu aprobarea consiliilor locale, autorizat deci, s-au construit case, iar restabilirea legalității cere din partea instanțelor judecătorești fermitate și intransigență. Așa e. Ca la orice afacere, agronomii - dar nu numai ei, au beneficiat de înghesuială - au lucrat avînd de partea lor tot oamenii legii și ai administrației. Au lucrat conduși, asistați, îndrumați. Iată, nu mai departe, cîteva cazuri din comuna Popricani. Dl. Ioan Bădărău, șos. Arcu 23, et. 2, ap. 8, Iași, inginer agronom, și Mihai Radu, str. Republicii nr. 40, bl. T3, et. 1, ap. 1, Iași, inginer agronom, mai mult ca sigur cu apartamente proprietate în Iași, anterior datei de 18 mai 1990, asistați de Ioan Teodorescu, Șos. Națională nr. 57, bl. A1, et. 3, ap. 15, Iași, consilier juridic la Cooperativa Agricolă de Producție Vînători, au autentificat și transcris la Notariatul de Stat Iași "contracte de dare în proprietate personală cu plată" pentru 1.000 mp teren fiecare, în condiții care, nerespectate, ar fi dus la desființarea lor. Să construiască "o locuință după planul și în condițiile stabilite prin autorizația Primăriei din Popricani, pînă la 30 decembrie 1993"! Plata terenului? Doar 2,87 lei mp, dl. ing. Bădărău, și numai 1,87 lei mp, dl. ing. Mihai Radu. Parcela și tarlaua? Nr. 2550 și, respectiv, nr. 154 - unde proprietar de drept este Alexandru S. Alupoaiei din Iași, str. Iepurilor nr. 4 A. Oameni de cuvînt, cu "respect" față de lege, inginerii Bădărău și Radu din Iași au construit nu două locuințe, ci fiecare cîte un han, unde există și societăți comerciale, și discotecă, și camere de dormit. Să aibă unde să tragă la vremuri de ploaie tot românul, inclusiv dl. consilier juridic Ioan Teodorescu, dar și dl. primar al comunei Popricani - Eugen Vornicu.

■ În Iași, alte două imobile particulare au fost construite fără autorizație

D-na Elena Tătaru, str. Sf. Atanasie nr. 9, Iași. "Locuiesc în imobilul de la adresa de mai sus, la parter, de 40 ani, împreună cu fiica mea, în vîrstă de 13 ani. La etaj locuiește familia Ciocan-Crișu care, de aproximativ 9 ani de cînd s-a mutat aici, mă șicanează continuu, dar mai ales de doi ani, de cînd mi-a murit soțul. În luna februarie, familia Ciocan-Crișu a recurs la împărțirea curții comune, blocîndu-mi accesul în partea dinspre strada Sărărie, unde este contorul de gaz metan, apometrul, geamurile de la casă și bucătărie. Pe terenul R.A. "Locuința", familia a ridicat o construcție pe care a închiriat-o unui arab, dîndu-i destinația de societate comercială, de pe urma căreia obține bani grei. Am sesizat R.A. "Locuința" despre construcția făcută pe terenul statului, dar nici în ziua de azi n-am primit răspuns. Am sesizat sectorul de sistematizare al Primăriei și în aprilie mi s-a răspuns că familia Ciocan-Crișu a fost sancționată să demoleze construcția. Timpul a trecut și construcția este tot în picioare, iar banii îi curg. Pe 18 august a.c., vecina Ciocan mi-a dezvelit bucătăria, urmînd să ridice o altă construcție deasupra deși casa este foarte veche, peste 100 de ani, nu are rezistența necesară pentru a susține o altă greutate. Am fost "sfătuită" s-o dau în judecată, dar cînd ai un salariu modest și un copil de întreținut, este așa de ușor să mergi la judecată? În urma dezvelirii bucătăriei, stau cu ligheanele în mijlocul casei și aștept atît ploaia, cît și ajutorul celor care se ocupă cu disciplina în construcții, cu liniștea în familie și între vecini, cu «conviețuirea» dintre proprietatea de stat și cea particulară." **(Ion N. OPREA)**

GRUPUL COMERCIAL AL
S.C. SURSA MOLDOVEI S.A
vă oferă la prețuri foarte avantajoase
PARCHET DE FAG
■ cu grosime de 22 mm - prețuri cuprinse între 11.060-13.822 lei/mp - clasa I
■ cu grosime de 22 mm - prețuri cuprinse între 9.066-11.060 lei/mp - clasa II
■ cu grosime de 17 mm - prețuri cuprinse între 10.001-11.578 lei/mp - clasa I
■ cu grosime de 17 mm - prețuri cuprinse între 8.157-9676 lei/mp - clasa II
PERVAZ DE FAG - preț 340 lei/ml
Prețurile sînt în funcție de dimensiunile lamelelor și includ TVA.
Informații suplimentare la telefon 127114.

MOLDOLUX CĂMIN S.R.L.
MOBILIER ELEGANT PENTRU
LOCUINŢE ELEGANTE
Str. Bucium 25. Orar zilnic 9.00 - 17.00, tel. 137807, fax: 127432

Campionatul Angliei

Primul gol al lui Ilie Dumitrescu în "Premier League"

Într-un meci contînd pentru campionatul primei ligi engleze de fotbal, echipa la care joacă Ilie Dumitrescu (Tottenham Hotspur) a întîlnit în deplasare echipa Ipswich Town, pe care a învins-o cu scorul de 3-1. Jucătorul român s-a aflat printre cei mai buni de pe teren, marcînd și golul al treilea al londonezilor. Celelalte două goluri ale oaspeților au fost înscrise de Klinsmann.

Alte rezultate: Crystal Palace - Leeds United 1-2 (0-1), Everton - Nottingham Forest 1-2 (0-1), Coventry - Aston Villa 0-1 (0-1) **(MEDIAFAX)**

Turneul de tenis U.S.Open:

Ruxandra Dragomir s-a calificat în turul al doilea

Jucătoarea Ruxandra Dragomir (România) s-a calificat în turul al doilea al probei feminine de simplu din cadrul Open-ului SUA de la Flushing Meadow, întrecînd-o cu 7-5, 6-2 pe olandeza Kristie Boogert. Într-o altă partidă: Anke Huber (Germania, nr.14) - Irina Spîrlea (România) 6-4, 6-2 **(MEDIAFAX)**

În jurul ringului

■ Ieșeni la Centrul Olimpic

Încă de cînd sămînța boxului a prins rădăcini în țara noastră, au existat și în Iași bărbați puternici care și-au pus pumnul în slujba acestui sport. Nu ne propunem acum să facem un istoric al nobilei arte și nici să vă inoportunăm cu un caleidoscop al campionilor moldavi, pentru că important este prezentul, performanțe notabile obținînd și actuala generație de pugiliști ieșeni. Astfel, medaliații recentelor finale pe țară la juniori I, Ovidiu Bobîrnat și Ionuț Rotaru (ambii de la A.S. Vointa), Constantin Velea și Alexandru Hodorogea (ambii de la A.S. C.F.R.), precum și I. Hotin (un alt boxer ceferist de valoare, depistat la Ring Iași), sînt convocați astăzi la Centrul Olimpic din Galați și fac parte din lotul de boxeri ce vor participa în perioada 10-14 septembrie la o gală internațională în Grecia.

Ovidiu Bobîrnat - una din speranțele olimpice ale boxului ieșean

■ C.N. de tineret nu vor mai avea loc la Iași

Finala pe țară a Campionatului Național de box tineret nu va mai avea loc la Iași, deoarece în perioada programată (17-23 septembrie) Sala Polivalentă va găzdui partidele de handbal ale echipelor C.S.M. și Politehnica, iar Sala Grădinari are o capacitate redusă pentru un asemenea eveniment pugilistic. Prin urmare, organizarea acestei competiții a fost "pasată" Bacăului. Pot urca în ring toți boxerii născuți în anii 1974-1975, precum și toți participanții la turneul final al C.N. de juniori, inclusiv componenții lotului național. Se vor alinia la startul competiției și boxerii ieșeni, printre care Constantin Hulughiuc (C.S.Ș. Unirea) și Florin Oancea (C.Ș.M. Iași), ambii medaliați cu bronz ai ediției precedente (Zalău, 1993).

■ Trei seniori la Naționale

Gazda turneului final al C.N. de seniori a fost desemnată orașul Brăila. La galele ce vor avea loc în municipiul de pe Dunăre între 12-15 septembrie s-au calificat și trei boxeri ieșeni, cîștigătorii etapei zonale de la Sf. Gheorghe. Așteptăm medalii de la Mihai Iftode (75 kg), boxer pregătit de Dumitru Agavriloaie la C.S. Nicolina-Țigarete, Gelu Rață (75 kg), elev al antrenorilor C. Vasiliu și Gh. Racoviță (C.S.M. C.S.Ș. Unirea) și Constantin Surcică (67 kg), șlefuit de V. Soroceanu și I. Barbu (A.S. Vointa). **(Leonard CĂNĂNĂU)**

■ Gală de box la Nicolina

Începînd cu ora 16,00, la sala Nicolina, în organizarea clubului cu același nume, va avea loc o atractivă gală de box. Intitulată "Gala tinerelor speranțe", competiția își propune o testare a valorilor celor mai mici sportivi, născuți după 1979. Și-au anunțat participarea toate cluburile cu secții de box din Iași. **(O. MINEA)**

ATLETISM - MARELE PREMIU DE LA BERLIN

Michael Johnson - the best

■ Colin Jackson și Mike Powell au cîștigat lingourile de aur

Ultimul miting atletic din cadrul circuitului "Golden Four" s-a desfășurat ieri seară la Berlin. Singurii atleți care au reușit să cîștige toate cele patru concursuri (Oslo, Zürich, Bruxelles și Berlin) au fost "hurdlerul" englez Colin Jackson și săritorul în lungime american Mike Powell. Ei au cîștigat, deci, lingourile de aur de 20 kg. Să vedem cum le vor transporta!

Deși inexistent în sezonul de sală și în primele concursuri "out door", Colin Jackson, din momentul în care a apărut pe piste nu a mai putut fi învins. Un record mondial ar lipsi, pentru ca Jackson să devină "omul anului" în atletism. La Berlin: 1. Jackson 13,02 s; 2. Crear 13,07 s; 3. McKoy 13,29 s (!). Mai greu s-a impus în cele patru concursuri Mike Powell dar, a cîștigat! (la Berlin - 8,20 m).

Linford Christie a pierdut din nou o cursă foarte tare, deși nu s-a coborît sub 10,00 s. El a fost învins nu numai de Drummond (10,01 s), ci și de Mitchell (10,00 s) - cîștigătorul cursei. "Marele duel" la 200 m feminin, Gwen Torrence - Irina Privalova a fost cîștigat de... Merlene Ottey cu 22,07 s (a doua fiind Gwen cu 22,15 secunde).

Excepțional a fost rezultatul campionului mondial la 400 m, Michael Johnson (44,04 s - the best of the year), acesta fiind bine "întins" de fostul campion olimpic Steve Lewis (44,72 s) și de englezul Roger Black (45,09 s). Pe aceeași distanță, dar "garnisită" cu garduri, surprinzătorul lider mondial Derrick Adkins (SUA) a obosit: el a fost învins atît de Samuel Matete din Zambia (48,28 s) cît și de francezul Stephane Diagana. Să consemnăm în încheiere și succesul Danielei Costian (australiană de origine română) la disc, cu 66,05 m și să amintim că sîmbătă se va desfășura ultimul act al "Marelui Premiu IAAF": finala de la Paris.

Alte rezultate - masculin: 800 m - Wilson Kipketer (Kenya) 1:44,95; 1500 m - Venuste Niyongabo (Burundi) 3:35,18; 3000 m obstacole - Moses Kiptanui (Kenya) 8:09,16; 5000 m - Dieter Baumann (Germania) 13:12,47; prăjină - Serghei Bubka (Ucraina) 6,05 m; înălțime - Troy Kemp (Bahamas) și Javier Sotomayor (Cuba) 2,30 m; suliță - Andrei Moinev (Rusia) 85,18 m; - **feminin:** 1500 m - Angela Chalmers (Canada) 4:04,39; 5000 m - Alison Wyeth (Marea Britanie) 15:10,83; 100 mg - Iulia Graudin (Rusia) 12,62 s; lungime - Heike Drechsler (Germania) 6,91 m. **(G.I. NICOLAE)**

Vasile Cîtea ajută clubul Nicolina Iași

Dacă situația secției de volei a clubului Nicolina nu este deloc roză, despre celelalte ramuri ale aceleiași grupări sportive nu se poate spune același lucru. Colaborarea (ce se va transforma în fuziune) cu A.S.Romțigarete se pare că va readuce pe coordonate normale posibilitățile de pregătire ale boxerilor și luptătorilor. Astfel, pe lîngă sediul clubului, sala Nicolina este supusă unor intense lucrări de reparații, săptămîna viitoare fiind posibil ca aceasta să arate ca nouă. Pînă la revenirea acasă, luptătorii se pregătesc "prin vecini" în vederea competițiilor oficiale ce vor începe în luna octombrie. Singurul luptător ce a fost "în priză" în această perioadă a fost Gelu Corduneanu, care, avînd un culoar extrem de dificil, a ratat obținerea unei medalii la Campionatul Mondial de juniori de la Budapesta. În ceea ce-i privește pe boxerii tineri, aceștia vor participa în luna octombrie la C.N. de tineret de la Bacău de unde se speră că se vor întoarce cu cîteva medalii. Dar, obiectivul cel mai important al clubului rămîne participarea lui Mihai Iftodi (71 kg) între 26-29 septembrie la C.N. de box de la Brăila. Pregătindu-se serios, acesta a cîștigat zona de la Sf. Gheorghe și, dacă nu-l va întîlni în primele tururi pe Francisc Vaștag, gîndurile sale se îndreaptă spre podiumul competiției. Unul din cei ce îl sprijină pe Iftodi este și binecunoscutul campion ieșean Vasile Cîtea, care nu uită de unde a plecat spre marea performanță. Acesta îi va asigura pugilistului de la Nicolina un cantonament de 10 zile la hotelul Unirea, începînd cu 1 septembrie. Ajutorul dat de Vasile Cîtea nu se va rezuma la atît, ci se speră ca prin intermediul fostului as al scrimei cu mănuși să se realizeze reutilarea sălii Nicolina. Ar fi un gest mai mult decît frumos, ca unul din "produsele" C.S. Nicolina să pună umărul la redresarea clubului aflat acum într-o situație financiară destul de delicată. Și cine știe dacă gestul marelui campion nu va duce în viitor la formarea unui nou... VASILE CÎTEA. **(Ovidiu MINEA)**

Formula I - cazul Schumacher

Nici la Monza, nici la Estoril

Revenind asupra hotărîrii inițiale, Federația Internațională de Automobilism a decis ca pilotul german Michael Schumacher (Benneton - Ford) să rămînă suspendat pentru încă două mari premii. Drept urmare, Schumacher nu va fi prezent nici la Marele Premiu al Italiei de la Monza și nici la cel al Portugaliei, programat pe circuitul de la Estoril.

TELEX INTERNAȚIONAL

FC Barcelona cîștigă Super Cupa Spaniei

Echipa FC Barcelona și-a adjudecat ediția din acest an a Super Cupei Spaniei. În meciul retur, desfășurat la Barcelona, deși a pierdut cu 4-5 în fața jucătorilor de la Real Zaragoza, echipa lui Cruyff a cîștigat trofeul datorită scorului general favorabil (6-5) FC Barcelona - Real Zaragoza 4-5 (1-3) Au înscris: Beguiristain (13' și 86, Stoicikov 49 și 69, respectiv, Belsue 9', Esnaider 31', Higuera 33', 77' și 89'.

Papin nu va juca la Bratislava

Internaționalul francez Jean-Pierre Papin (Bayern Munchen) va fi operat mîine la genunchi și nu va putea participa la meciul Franța - Slovacia de pe 7 septembrie de la Bratislava din preliminariile Campionatului European, anunță agenția germană SID. Selecționat inițial în lotul de 18 jucători, Papin va lipsi de pe teren cel puțin 2 săptămîni în urma intervenției chirurgicale de la genunchiul stîng.

Diane Modahl - depistată pozitiv și la contraexpertiză

Semifondista britanică Diane Modahl a fost depistată pozitiv și la cel de-al doilea test antidoping efectuat în laboratoarele Institutului de Medicină Legală din Lisabona. Primul test relevase prezența substanțelor interzise, după un control efectuat la concursul atletic din 18 iunie, însă sportiva a declarat că nu s-a dopat. "Analiza testului B a confirmat rezultatul obținut la primul control anti-doping. Sportiva britanică a fost suspendată pentru folosirea substanțelor interzise", a declarat purtătorul de cuvînt al Federației Internaționale de Atletism (IAAF), Chris Walker. "Proba B prelevată de la Diane Modahl a fost analizată în prezența reprezentanților atletei a IAAF și federației britanice de specialitate", a încheiat Walker.

Campionatele Mondiale de Natație

Mîine vor începe la Roma Campionatele Mondiale de Natație. Echipa Chinei este favorită în această competiție, avînd în vedere succesele remarcabile de la ultima ediție a mondialelor din Australia. Le Jingyi va concura la 50 m, iar Lu Bin la 100 și 200 m liber. La 100 și 200 m bras Dai Guohong le va avea ca adversare pe australiencele Samantha Riley și Rebecca Brown, iar la 100 și 200 m fluture Liu Limin și Qu Yun par de neînvins. În aceeași competiție, Zhou Guabin amenință titlul americancei Janet Evans la 400 și 800 m. **(MEDIAFAX)**

Un interviu cu Navratilova

Marea absentă a acestui turneu este, fără îndoială, Martina Navratilova. Jurnalista Barbara Walters, de la postul de televiziune ABC (care l-a intervievat pe Ceaușescu în 1970) a vizitat-o pe Martina la Aspen, Colorado, la reședința ei.

- Și chiar este adevărat, te retragi?

- Da, nu mai am nici o motivație pentru joc. Vreau să mă retrag în plină glorie. Am standardele mele, la care nu pot renunța. Cred că acum nu mai sînt în stare să cîștig un turneu de primă mînă. Am să mai joc doar în campionatul american pe echipe.

- Se pare că ai din ce trăi, deși marile firme nu te-au contactat niciodată pentru reclamă.

- Nu vă faceți griji. Nimeni nu mă vrea pentru reclamă pentru că sînt lesbiană și le este teamă că acest fapt ar putea afecta vînzările.

- Chiar nu s-a schimbat deloc optica americanilor în anii '90?

- Ba da, dar nu chiar într-o măsură atît de mare încît să investească milioane de dolari într-o reclamă susținută de o lesbiană sau un homosexual. Deși s-au făcut progrese în ceea ce privește legea, oamenii acceptă încă foarte greu un comportament diferit de al lor.

- Nu vrei să ai un copil?

- Ba da, m-am gîndit să înfiez unul. Sau poate voi înfia unul și voi naște un altul, nu m-am hotărît deocamdată.

- Am auzit că ai o nouă prietenă.

- E o relație prea nouă pentru a anunța ceva, trebuie să văd cum va evolua.

Familiile victimelor atentatului din timpul J.O. de la München cer 40 milioane dolari

Familiile victimelor atentatului împotriva echipei israeliene din timpul J.O. de la München din 1972 au cerut guvernului landului Bavaria și orașului München suma de 40 milioane dolari drept daune, anunță agenția France Presse citînd surse apropiate Comitetului Internațional Olimpic. Solicitanții doresc ca demersul lor să rămînă discret, dar își rezervă posibilitatea unui recurs în justiție și a unei campanii publice în cazul în care nu ajung la nici un rezultat. **(Rompres)**

MICA PUBLICITATE

AUTO-MOTO

■ Vînd motor Diesel Mercedes 240, cutie viteză automată, orice fel de piese. Tel. 150339. (33007)

■ Vînd urgent autotractor "Raba" cu semiremorcă izotermă 20 t, inclusiv piese schimb. Tel. 044/120961. (511770)

■ Vînd autoturism Dacia 1300, an fabricație 1979, stare bună de funcționare. Tel. 123815. (4188)

■ Vînd caroserie Aro 244, nouă, complet echipată, Moskvici 1500 cu sau fără remorcă, și piese de schimb. Tel 154466. (33025)

■ Vînd motocicletă cu ataș nouă, Dnepr 650 cmc neînmatriculată. Tablou electric complet, 380 V, cablu electric trifazic, împămîntare. Pret negociabil. Telefon 115382. (33019)

■ Vînd Mercedes 250 Turbo Diesel, fabricatie 1988. Tel. 120013. (65017)

■ Vînd planetare "Glenzer" pentru Renault 16. Tel. 141927. (65014)

■ Vînd ARO 243, motor Brasov, stare exceptională, 6 milioane lei. Pret negociabil. Tel. 125420. (65013)

■ Vînd bloc motor D. 127 nou, viblochen tractor 650 nou, motor IFA multicar, stare perfectă. Tel. 128089. (65008)

■ Vînd Dacia 1310 fabricată 1990, 31.000 km la bord. Tel. 156654. (4181)

■ Vînd Oltcit Club 11 RM (1990) - 12.000 km, negociabil. Tel. 270811. (65049)

■ Vînd Ford Scorpio, negru metalizat, 2800 cmc, 160 CP, tractiune integrală, stare perfectă, înmatriculat. Tel. 761403 (vineri). (65028)

■ Vînd Renault 18, an fabricație 1984, pret 3 mii DM, negociabil. Tel. 129153

■ Vînd urgent Renault 18 Break, Diesel, alb 13, consum 5,5 l, 5 trepte viteză. Tel. 114032.

■ Vînd Mercedes 250 D, model 1988 cu ABS, geamuri automate, aer condiționat, servo, culoare gri metalizat. Tel. 120013.

■ Vînd Audi 200, 1983, înmatriculat, impecabil, 3400 DM, negociabil. Tel. 145128.

■ Vînd autoturism Aro 244 D, an fabricatie 1992, 35 mii km. Tel. 174029.

■ CIA 1310, din Ungaria, înmatriculată, fabricație 1986. Tel. 156262.

■ Vînd Dacia 1310 Break TX, 1988; Lada, 1980, ambele preț convenabil, negociabil. Tel. 162593.

■ Vînd Dacia 1310 TLX, 1992 (oct), 5 viteze, alb, 30 mii km la bord, stare impecabilă, alarmă auto. Preț fix 4000 DM sau echivalentul în lei. Tel. 142841.

■ Vînd Dacia 1310 Break, roșie, 1988, 54 mii km, comandă specială, Grecia, stare excepțională, preț 3,7 mil. lei. Tel. 211467.

■ Vînd Dacia 1310 TLX, cu îmbunătățiri, fabricație 1991, înmatriculată, preț informativ 3,3 mil. lei. Relații la telefon 178358.

■ Vînd ARO 10 4x4, an fabricație 1990, cu multiple înbunătățiri, în stare de functionare ireproșabilă. Tel. 177953.

■ Vînd Dacia 1310, an fabricatie 1986, cu caroserie 1991, preț negociabil 2,8 mil. Tel. 179958.

■ Vînd Dacia 1310 Break, an fabricație, 1987, preț negociabil 3,6 mil. Tel. 179958.

■ Vînd urgent Oltcit Club, fabricatie 1989, stare ireproșabilă, foarte convenabil. Tel. 120539.

■ Vînd urgent Mercedes 200, an fabricație 1988, preț avantajos. Tel. 127316.

■ Vînd Peugeot 205, 4 portiere, preț negociabil, an fabricatie 1986. Tel. 122774.

■ Vînd Ford Taunus 1,6, stare excepțională, aspect ireproșabil, cu motor rezervă, avantajos și pentru piese. Tel. 176380 și 137083.

■ Vînd Mercedes 230 E, 1980, număr de înmatriculare străin. Tel. 141284.

■ Vînd Renault 18 TS Break, fabricație 1981, stare perfectă. Relatii la telefon 115133.

■ Vînd convenabil auto Lada 1200, stare excepțională. Relații la telefon 173697.

■ Vînd Microbuz Ford Tranzit, Diesel, 9 locuri sau 1,5 t marfă, înmatriculat, stare ireproșabilă. Tel. 172611.

■ Vînd VW transport persoane, an fabricatie 1989, preț avantajos, plus BMW, an fabricatie 1983, stare foarte bună. Tel. 211369.

■ Vînd rulotă din Germania, înmatriculată, pentru voiaj și adaptată pentru magazin. Preț negociabil. Tel. 119993 și 154159.

■ Vînd dubă Renault Master, Diesel, 3,5 tone, an fabricație 1985, înmatriculat, pret negociabil. Tel. 157146.

■ Vînd Barkas neînmatriculat, cu motor gripat, 1000 DM. Tel. 131408.

■ VW LT 28, an 1980, benzină, stare de funcționare perfectă, neînmatriculabil, preț 2200 DM: VW Bus Transporter, an 1981, stare impecabilă, neînmatriculabil, preț 2500 DM: Opel Rekord 2,0 E Deliverey, an fabricație 1987, impecabil, 2 locuri, plus 850 kg, transport marfă, benzină, pret 5800 DM. Tel. 144063.

■ Vînd VW Golf, 1982, fără acte, pentru piese în stare de funcționare, 1000 DM. Tel. 113694.

■ Vînd Microbuz Diesel marca Kia, cu motor și cutie viteze; Fiat, cap. 2200 cmc, consum 7 l motorină/100 km, înmatriculat cu 9 locuri sau pentru marfă 1,8 t, an fabricație 1987, preț avantajos 5 mil. lei sau echivalentul în valută. Parcare mică Mănăstirea Golia, între orele 14,00-18,00. Tel. 125274.

■ Vînd motocicletă CZ 175 cmc, în stare de funcționare, preț 2200 mii, negociabil. Tel. 155188.

■ Vînd Fiat Ritmo 65 CL, pentru piese sau schimb separat. Tel. 159293.

■ Vînd dubă izotermă, 10 t. Tel. 135514.

ELECTRONICE

■ Vînd aspiratoare RAKETA 12B, noi, 600 W putere. Preț fix 65.000 lei. Relații la telefon 143983. (511779)

■ Vînd televizor albnegru Diamant 253, C.I., perfectă stare, tel. 155998. (33004)

■ Vînd orgă electronică Thomsonic - T S 68, clape mari - cinci octave, sigilată. Tel. 122807. (4009)

■ Vînd tub TV cu diagonala de 59,51,47. Tuburi electronice: PL500; EL 500; PL 36; PEL82, 84, 85, 86: PCF 80, 82, 801, 802: PCH 200: 6FRP, 6F14P; 6F18P; 6N1P; 6D10P; 6T18P; 6P13S. Tel. 120684. (33029)

■ Vînd televizor color, stare de funcționare ireproșabilă, preț convenabil, telefon permanent 135288. (33027)

■ Vînd magnetofon Tesla CM 130 plus boxe Jazz noi, 250 mii, negociabil. Tel. 134558. (65009)

■ Vînd televizor color Alfa sigilat, televizor albnegru Olt 268, cu jocuri incorporate, perfectă stare de functionare. Tel. 142885, după ora 10,00. (65007)

■ Vînd redresor auto pentru încărcat baterii (auto) nou, preț fix 25.000 lei. Tel. 120870. (65004)

■ Vînd video Sanyo cu telecomandă. Preț 350.000 lei. Tel. 168613. După ora 16,00. (65031)

■ Vînd urgent și foarte avantajos 2 casetofoane Deck Akai și magnetofon Philips (3 capete, 3 motoare). Tel. 161088. (65037)

■ Vînd AT 486 DX, 170 HD, 8 M RAM, 3,5 Fluppy, monitor SVGA, mouse, DOS 6. Tel. 140158. (65050)

■ Vînd cameră video nouă Blaupunkt CR830 cu baterie și adaptor. Tel. 137235. (804498)

■ Vînd video recorder Funai cu telecomandă și antenă parabolică. Tel. 123752. (33037)

■ Vînd 2 radio-casetofoane auto, marca Akaiva, nou. Preț negociabil. Telefon 124640, după orele 16,00. (33040)

CASE - TERENURI

■ Vînd apartament spațios, conf. I, 3 camere decomandate, et. 10, telefon, două lifturi, dependințe; relatii la telefon 114524, între orele 20,00-21,00. (4035)

■ Vînd teren 300 mp, zona centrală, str. Morilor nr. 23A, Podul de Piatră.

■ Vînd urgent garsonieră conf. I, et. I, str. Vasile Lupu 130, bloc A2, tronson II, ap. 15, Tătărași (Flora). Vizibil între orele 10,00-13,00 și 16,00-19,00. (511792)

■ Vînd apartament 4 camere, et. 3, boxă, telefon, Centrul Civic. Preț fix. 30.000 $. Oferte serioase. Telefon 147713, între orele 20,00-21,00. (511790)

■ Vînd 2000 mp de teren arabil - 2000 lei/mp negociabil, în sat Dorobanti. Tel. 136151, după ora 17,00. (4068)

■ Vînd apartament 4 camere în Centrul Civic, mobilat - 26.000 dolari, nemobilat 22.000 dolari, negociabil. Tel. 119072.

■ Vînd apartament 3 camere, et.1, 2 grupuri sanitare, balcon închis, gresie hol, bucătărie, băi plus faianță. Str. Cucu 19, bl. 303, sc. B, et.1, ap. 2. Preț 20 mii dolari, negociabil. Tel. 113859.

■ Vînd apartament 3 camere, complet renovat, Autogară, 30 mil. lei, negociabil. Tel. 145453.

■ Vînd apartament 2 camere, semidecomandat, Dacia, 6 milioane. Relații la tel. 118211.

■ Vînd apartament 2 camere Zimbru, parter. Tel. 163904. (33014)

■ Vînd teren, 500 mp, poziție excelentă. Tel. 179513. (33004)

■ Pașcani, vînd ultracentral, casă 3 camere decomandate, dependințe, gaze, încălzire centrală, 20 milioane lei, negociabil. Tel. 032/158645, după ora 18,00. (65011)

■ Cumpăr apartament sau garsonieră zonă acceptabilă. Tel. 111989. (65017)

■ Cumpăr casă, 5-6 camere zonă centrală. Ofer autoturism firma Mercedes din 1988, 250 Turbo Diesel plus diferență în lei sau valută. Tel. 111989. (65017)

■ Vînd, schimb, oferte, apartament 2 camere, parter, două accese, cu vad excelent pentru comerț, avize obținute, autorizație construcție wind-faug. Informații la telefon 174273, între orele 17,00-19,00. (65016)

■ Vînd apartament 2 camere, parter, cartier Bularga. Tel. 210119, după ora 17,00. (65021)

■ Vînd 2500 mp teren construibil în centrul satului Ciurea, la șoseaua principală. Posed titlu de proprietate. Telefon 143593, după ora 18,00. (65038)

■ Vînd teren arabil, 2 ha, cu loc de casă la șosea, satul Movileni, Iași. Tel. 145044, după ora 20,00. (65045)

■ Vînd 10.000 mp teren intravilan, sat Horpaz, jud. Iași, 800 lei/mp, negociabil. Telefon 179850. (65046)

■ Vînd urgent apartament 2 camere ultracentral P. Neamț și auto - Mitsubishi vagon (Break) Diesel 6% motorină. Telefon 033/630984. (804490)

■ Ocazie unică. Foarte urgent apartament 2 camere decomandate, confort I, zona Culturii, executat la comandă specială, 2 grupuri sanitare, 2 balcoane, terasă, plajă, proprietate, antreu, bucătărie, debara, foarte foarte mari, în curățenie pentru zugrăvit, preț 7200 dolari negociabil, semi (ne)mobilat. Tel. 134110.

■ Vînd apartament 3 camere confort I, în Piața Unirii, et. 2, cu telefon și îmbunătățiri. Tel. 117541, orele 16,00-22,00.

■ Vînd apartament 3 camere, conf. I, Piața Unirii, (ne)mobilat, preț informativ 28 mii dolari. Tel. 114960, orele 14,00-22,00.

■ Vînd urgent apartament 2 camere, conf. I, decomandat. Tel. 166245.

■ Ultracentral apartament 2 camere, conf. I, lîngă Facultatea de Medicină, toate dotările, boxe, cablu tv, interfon, poziție excelentă, 18 mii dolari, negociabil. Tel. 143541.

■ Vînd apartament 2 camere, Centrul Civic. Tel. 117471, 117269.

■ Vînd apartament 3 camere semidecomandate, îmbunătățiri, 8,5 mil. lei. Tel. 170192.

■ Vînd garsonieră Podu Roș, 4,5 mil. lei, negociabil. Tel. 034/326608.

■ Vînd diverse imobile în diverse zone ale orașului, condiții avantajoase. Tel. 137521.

■ Vînd casă cu 3 camere mici, 3 camere mari, 1.000 mp teren, zona Galata, lîngă Talcioc, preț 19 mil. lei. Tel. 137251.

■ Vînd apartament 3 camere, decomandat, conf. I, Tătărași. Tel. 177283.

■ Vînd casă 4 camere, pămînt 400 mp, gaz metan, telefon, dependințe, zonă centrală. Relații la telefon 111066.

■ Vînd apartament 3 camere, decomandat, zona Tg. Cucu, cu multiple îmbunătățiri, parter. Relații la tel. 111708.

■ Vînd apartament 3 camere, zona Păcurari, et. 2, telefon, camere decomandate. Relații la telefon 111708.

■ Vînd apartament 3 camere, complet renovat, Autogară, 30 mil. negociabil. Tel. 145453.

■ Schimb numai cu zona Autogară, apartament 2 camere, bloc Cina. Tel. 148201 și 147201.

■ Vînd urgent casă, zonă centrală, cu teren 333 mp, curte, beci, telefon, fîntînă, posibilități apă-gaz, 20 mil. Tel. 118180.

■ Vînd casă cu 3 camere, la curte, plus spațiu comercial. Tel. 124177.

■ Vînd apartament 2 camere, zona "7 noiembrie", bloc cu 3 nivele, parter, telefon, telecablu, preț rezonabil. Tel. 131196.

■ Vînd apartament 2 și 3 camere, preț avantajos. Tel. 139116.

■ Vînd apartament 2 camere, decomandat, conf. I, et. 8, lîngă mag. "Stejar", semimobilat, negociabil. Tel. 175247.

■ Vînd apartament 2 camere, preț avantajos. Informatii la telefon 126201.

■ Vînd apartament 2 camere, Piața Unirii. Telefon 114817, după ora 12,00.

■ Ultracentral apartament 2 camere, decomandat, 76 mp, în bloc nou, lîngă statuia Independenței, finisat în iulie 1994, multiple dependințe, 2 balcoane mari, boxă la subsol, vedere la bulevard și în spate, telefon, posibilitate a 3 camere. Preț informativ 21 mii dolari. Tel. 110686.

MICA PUBLICITATE

1. Fiecare anunț plătit se mai publică încă o dată gratuit. De exemplu: dacă ați plătit o apariție, anunțul se publică de două ori. Dacă plătiți două apariții, se publică de patru ori; plătiți trei, se publică de șase ori și așa mai departe. **2.** Fotografiile care însoțesc anunțurile de felicitări se publică gratuit. **3.** Fotografiile care însoțesc anunțurile de decese și comemorări se publică gratuit. **4.** Fotografiile sau schițele care însoțesc anunțurile de vînzare case sau apartamente se publică gratuit. **5.** Fotografiile care însoțesc anunțurile auto-moto se publică gratuit. **6.** Orice altă fotografie care însoțește anunțurile de mică publicitate se publică gratuit. **7.** La cerere, anunțurile care apar în Monitorul se pot prelua și la Radio Nord Est.

Toate anunțurile de mică publicitate se primesc la Biroul de preluare a aunțurilor de mică publicitate din incinta magazinului MATERNA. Program zilnic 8⁰⁰-20⁰⁰, sîmbătă 8⁰⁰-14⁰⁰.

FOARTE IMPORTANT:

de fiecare dată cînd publicați un anunț de mică publicitate în cotidianul *Monitorul* primiți un talon care vă dă dreptul să primiți o reducere de 50% cînd veți dori să publicați un nou anunț în *Monitorul*.

Cereți de fiecare dată acest talon!

PREMS

PRIN MAGAZINUL
DE PIESE AUTO
Str. Sf. Lazăr 76
Tel. **119353**

VĂ OFERĂ

■ **Arbori cotiți** DACIA 1300, 1410, ARO D-127, Saviem ■ **Cuzineți** ■ **Pivoți** ■ **Bielete direcție** ■ **Bielete antiruliu** ■ **Ax cu came pt. OLTCIT** ■ **Seturi motor** DACIA 1300, 1410, ARO D-127 ■

Program: luni - vineri - 8⁰⁰-19⁰⁰
sîmbătă - duminică - 8⁰⁰-14⁰⁰.

S.C. ARIO S.R.L.
Str. Păcurari nr. 142, telefon 163928

vă oferă
- țesături din bumbac pentru confecții de vară - 1.400 - 1.800 lei/ml
- încălțăminte pentru bărbați, femei, copii
- stofe pentru mobilă - 6.300 - 17.000 lei/ml
- perdele - 2.100 - 8.000 lei/ml
- covoare și carpete persane - 21.800 lei/mp
- confecții blană, produse la Orăștie - 78.000 - 7000.000 lei

În magazinul nostru se pot festona covoare!

Program: luni 10-20; marți-vineri 8-20; sîmbătă 8-14.

SOCIETATEA COMERCIALĂ **TIPO MILX** S.R.L.
cu sediul în str. Rece nr. 5, tel. 032/112123
(vizavi de restaurantul "BOLTA RECE")

vă oferă:
- orice tip de formular tipizat sau cu regim special, la o culoare sau mai multe culori, necesare evidenței contabile, cărți de vizită, antete, chenare, invitații;
- broșuri, reviste, cărți, inclusiv preparare matrițe pentru tipar;
- lucrări de licență, de diplomă, teze de doctorat;
- etichete produs pe suport de carton sau metal;
- mape birou și orice lucrare de legătorie.

Prețuri foarte avantajoase și în condiții calitative deosebite.
PROGRAM ZILNIC 8,00-18,00

FLIMEX

O ALEGERE INSPIRATĂ

***Distribuitor autorizat* RTC**

● hîrtie imprimantă import Germania: format A3 și A4 - low-cost și super-white (1 ex); autocopiativă (2 sau 3 ex) ● hîrtie dublu cretată satinată și mată ● hîrtie pentru etichete ● ● hîrtie offset ● carton DUPLEX cretat ● hîrtie de scris standard și autocopiativă ● ● role hîrtie pentru: case de marcat, telex, fax ● ● hîrtie pentru copiator ● ● articole de papetărie ●

Str. Cuza Vodă nr. 10. Telefon/fax 211333.

Jardin d'enfants
Joyeux Joujou
Joyeux Joujou - o șansă pentru copiii dvs. -

GRĂDINIȚĂ DE LIMBA FRANCEZĂ
☑ Cele mai moderne metode
☑ Cele mai bune condiții
☑ Dotare de ultimă oră
☑ Competență și experiență
☑ Limba engleză (secundar)

Înscrieri cu începere de la 1.09.1994. Relații la sediul din str. Sărăriei nr. 30 sau la telefon *114263*.

FRESCO
MADE IN ITALY

Reprezentanța
FRESCO
Iași
Str. Aleea Rozelor nr. 8,
sc. B, et. II, ap. 12,
tel./fax 132607.

vă oferă, din stoc sau la comandă:
- **dozatoare pentru sucuri și bere;**
- **esențe naturale (ORANGE, COLA, MANGO, CĂPȘUNI etc.);**
- **îndulcitori (zaharină, aspartam, acid citric, citrat de sodiu);**
- **mașini pentru înghețată;**
- **mașini pentru paste făinoase;**
- **vitrine frigorifice;**
- **mașini pentru cafea espresso;**

Ora exactă ?
DOXA
NOU IN IAȘI
CANDINO

LA RAIONUL DE BIJUTERII
AL MAGAZINULUI *COLIERUL* (lîngă Tribunal)
zilnic: 10.00 - 17.00
Comenzi speciale sau informații:
Firma **NEST**, 6600 Iași,
Casa Modei (mezanin), tel. 032/ 117596

CASE, TERENURI

■ Vînd urgent apartament 3 camere, 8 mil. lei. Tel. 160996.

■ Vînd apartament 3 camere, decomandat, et. 4 (ultimul), zona Zimbru, la bulevard, preț 8 mil. negociabil. Tel. 114125.

■ Vînd apartament 4 camere, conf. I, et. 2, zona Autogării. Relații la tel. 141778, orele 9,00-21,00.

■ Vînd apartament 3 camere, conf. I, str. Ciric, et. 4. Tel. 134576.

■ Vînd apartament cu o cameră, îmbunătățit, et. 4, bloc turn, 6,5 mil. lei, negociabil. Tel. 160297.

■ Vînd apartament 3 camere, conf. I, îmbunătățit, 17 mil. lei, negociabil. Tel. 160297.

■ Vînd apartament cu o cameră, zona Gării, preț 8,5 mil. negociabil. Relații la telefon 143679.

■ Vînd casă tip, 3 camere, gaz metan, plus grădină 450 mp, str. Dacia 10 (cartier D. Cantemir), preț negociabil 35 mil. lei. Telefon 134216.

■ Copou - Pușkin, vînd apartament 3 camere, et. 1, cărămidă, balcon închis, boxă subsol, parcare mașină, proprietate, preț informativ 16500 dolari, negociabil. Telefon 141384.

■ Vînd apartament 2 camere, conf. I, preț negociabil. Telefon 177000.

■ Vînd apartament cu o cameră, zona Gării, et. 2, boxă subsol, telecablu, preț 6500 dolari, negociabil. Tel. 144995.

■ Vînd apartament 2 camere, decomandat, et. 1, calciu, balcon închis, cablu tv, telefon, (ne)mobilat, Tătărași. Preț negociabil. Tel. 172735.

■ Vînd urgent apartament 2 camere, decomandat, cartier Dacia. Preț negociabil. Tel. 156447.

■ Vînd apartament cu o cameră, et. 1, Centrul Civic, deasupra CEC-ului nou, în stadiu de finalizare. Tel. 210239.

■ Vînd apartament două camere confort I, decomandat, parchet, balcon mare închis, tv cablu, boxă subsol, preț negociabil. Relații la adresa Nicolina 30, bl. 961, sc. B, et. 6, ap. 21, zilnic, orele 10,00-20,00. (33034)

VÎNZĂRI

SC IMRAM SRL
IAȘI
str. Codrescu nr. 6
scoate la licitație
următoarele
mijloace de
transport:
● DACIA 1304 - 1 buc.
● OLCIT CLUB 11R - 2 buc.
● OLCIT CLUB 11E - 1 buc.
Licitația va avea loc pe data de 2.09.1994, ora 8.
Relații suplimentare la telefon 117912, 117922.

S.C. NEOSIM S.A. Iași
vinde și montează alarme auto cu telecomandă radio. Garanție 12 luni. Telefon 146232, după ora 18,00.

Vînd pian BOSSENDORF semicoadă, placă bronz, clape fildeș sau schimb cu pianină plus diferență.

Telefon 210973, după ora 17,00.

S.C. NEOSIM S.A. Iași
vinde și montează diverse sisteme de alarmă cu telecomandă radio pentru apartamente, case, magazine. Garanție 12 luni. Telefon 146232, după ora 18,00.

■ Vînd var non-stop, 150 lei/kg, șos. Bucium Tomești, lîngă serele Vlădiceni.

■ Vînd roboți de bucătărie cu storcător de legume și fructe, tocător de legume și fructe, cuvă de 1 l pentru frișcă și maioneză, mașină de tocat carne și rîșnit cafea. Preț fix 110.000 lei. Relații la telefon 143983. (804360)

■ Vînd mașină de spălat "Cristal 2" fără încălzire. Preț informativ 100.000 lei, casete video "Gold Star" înregistrate, 6000 lei caseta. Tel 177530. (511769)

■ Vînd porumb știuleți. Tel. 270816. (4176)

■ Vînd sobe teracotă din argilă refractară, calitate excepțională, tel. 163353, 170642. (33009)

■ Vînd cavou central "Eternitate", 2 locuri, 4 cripte. Tel. 137235. (804499)

■ Vînd dormeză pentru o persoană și dormeză scurtă pentru bucătărie, 50.000 lei/buc. Tel. 162213.

■ Vînd certificate de proprietate cantități mari. Tel. 032/158502. (65018)

■ Vînd pui cîine lup. Tel. 120853. (65025).

■ Vînd urgent "Singer" mare. Preț avantajos. Tel. 114641. (65024)

■ Vînd mașină de tricotat automată "Superba", cartelă, dublu jakard. Preț convenabil. Telefon 035/313920 - Vaslui, după ora 19,00. (65034)

■ Vînd rame tablou plus sticlă, husă mașină, pantofi damă mărimea 38-39; geacă toamnă mărimea 50, palton bărbătesc. Tel. 140796. (65002)

■ Vînd 2 boxe 40 W, 8 ohmi și PICK-up deck. Telefon 135692. (65035)

■ Vînd rochie mireasă model deosebit. Tel. 120094. (65041)

■ Vînd canapea. Tel. 123603, după ora 15,00. (65043)

■ Vînd televizor Grunding supercolor, frigider AEG-RFG 165 L, chitară electrică semiacustică, tonetă Spiroca, mașină vată zahăr. Tel. 251623, după ora 15,00. (33030)

■ Vînd cavou cimitir Galata. Tel. 149287. (33032)

CUMPĂRĂRI

■ Cumpăr sulfat de fier. Tel. 162213.

■ Cumpăr garsonieră (preiau contract) în orice stare. Ofer 1 milion lei. Tel. 116772, orele 9,00-16,00, sau 138973, după ora 17,00.

■ Cumpăr 2500 DM. Tel. 148461. (33016)

ÎNCHIRIERI

■ Închiriez 60 mp pentru magazin, en-gros sau birouri, zona ultracentrală, preț negociabil, str. Săulescu nr. 8, tel. 118047. (804481)

■ Închiriez garsonieră, conf. I în zona Tg. Cucu, mobilată, aragaz, frigider. Plata anticipat în valută. Telefon 113991. (65019)

■ Ofer spre închiriere sau asociere, spațiu 30 mp (pentru depozit en-gros), spațiu 12 mp pentru birou, loc parcare auto. Posed auto (în eventualitatea asocierii cu o persoană cu capital). Vad deosebit, foarte avantajos. Seriozitate. Relații str. Smîrdan nr. 67, orele 11,00-15,00. (4192)

■ Închiriez apartament 2 camere mobilat, telefon, frigider, aragaz. Plata în valută. Telefon 115262. (65033)

SCHIMBURI

■ Dorohoi, schimb apartament 2 camere, central, gaz metan, parter cu similar Iași. Tel. 031/611912

■ Schimb apartament 3 camere cu 2 (două) garsoniere, sau o garsonieră Mircea cel Bătrîn nr. 20, bl. T1, sc.E, et.I, ap. 1, telefon 159388. (804460)

■ Schimb apartament 3 camere decomandate și o garsonieră pentru două apartamente cu 2 camere. Tel. 176960.

■ Schimb apartament 2 camere cu garsonieră. Tel. 135426, orele 17,00-21,00.

■ Schimb apartament Iași cu Suceava. Tel. 142179. (33017)

■ Schimb casă de cărămidă cu ap. 2-3 camere conf. I. Telefon 156756. (511791)

■ Schimb apartament 3 camere, confort I, cu apartament cu două camere și garsonieră sau două garsoniere și diferență. Tel. 134444, după ora 17,00. (4196)

PIERDERI

■ Direcția Agricolă Iași anunță pierderea codului fiscal nr. 4701118, deschis la Trezoreria Iași. Îl declarăm nul. (4052)

■ Pierdut CEC cu limită de sumă seria B13-234376-400 pe numele S.C. DAS S.R.L. Îl declar nul. (65006)

■ Pierdut permis conducere pe numele Țidulă Vasilica Valeria. Rog sunați la 145457 sau 113259. Recompensă. (33012)

■ Pierdut diplomă bacalaureat, promoția 1984, pe numele Filip Lăcrămioara. Se declară nulă.

S.C. **FOODLAND** S.R.L.
vinde en-gros
- whisky ROYAL SMITH, licență SCOTLAND
- brînză topită LA VACHE QUI RIT
- LOVE COLA - sticle de 1l și 330 ml

PREȚURI IMBATABILE

Adresa: magazin - Alexandru cel Bun, bl. H4, parter,
tel. 157034, fax 131667.
depozit - Baza 3, tel. 132888/int. 148.

OFERTE SERVICII

Execut lucrări dactilografie. Telefon 129204.

Coop. METALUL
Iași
execută
• vopsitorie auto, urgente
• uscare la cuptor
Telefon 178926
(Rampa Țigarete, prin Alex. cel Bun)

■ Execut lucrări pe calculator. Relații la telefon 120705.

■ Țin contabilitate pe calculator. Tel. 145662. (511777)

■ Pașaport disponibil, schimb valutar. Telefon 135625, după ora 16,00. (804458)

■ Repar mașini de spălat Automatic la domiciliul dvs. Tel. 173204. (511773)

■ S.C. 6 M repară frigidere și instalații frigorifice la domiciliu. Asigurăm garanție și calitate. Tel. 161331. (4182)

■ Rașchetez parchet cu mașină specială. Tel. 130937 sau 127992. (804488)

■ Dactilografiez orice, rapid, impecabil. Tel. 142179. (33017)

■ Cursuri intensive calificare contabilitate (certificat Ministerul Învățămîntului), baby sitter și îngrijitor bătrîni. Atestate limbi străine (pentru străinătate). Tel. 146387. (33018)

■ Execut mașini de tîmplărie la comandă sau orice confecții metalice. Tel. 163904.

■ Student la Facultatea de Fizică - an IV, meditez fizică, eficient și convenabil. Telefon 135539. (65012)

■ Filmări video, calitate, seriozitate, ieftin. Poze color Kodak. Tel. 162561, 139926. (65029)

■ Lucrez plăpumi și saltele. Tel. 160561. (65025)

■ PROFAMILIA, orice analiză de laborator. Tel. 230431.

■ INTERMARKET S.R.L., Magazinul Kodak, execută filmări video și orice servicii foto. Tel. 114210.

■ Sinda Universal execută servicii de înmormîntare, îmbălsămare, sicrie, pomeni, coroane. Tel. 171233.

LOCURI DE MUNCĂ

S.C. COMPAN S.A. Iași
anunță concurs pentru ocuparea a patru posturi **brutari** (cocători pe cuptoare DAMPF). Condiții: bărbați, vîrsta maximă 45 ani, stagiu militar satisfăcut, școală profesională, domiciliul stabil în mun. Iași. Înscrierile se fac pînă la 15.08.1994.

■ Angajăm confecționeri scule pescuit din plasă. Șos. Bucium-Tomești, lîngă serele Vlădiceni. (3724).

■ Universitatea Tehnică Iași organizează, în ziua de 15.09.1994, ora 12,00, concurs pentru ocuparea unui post de referent cu studii superioare pe probleme de relații internaționale. Condiții: - să cunoască 1-2 limbi străine de circulație internațională; să aibă carnet de conducere auto; de preferință bărbat (vîrsta pînă la 40 ani).

■ S.C. angajează confecționere îmbrăcăminte. Relații la telefon 156505, între orele 10,00-16,00. (33022)

■ S.C. REMICON S.R.L. Iași angajează parchetari cu mașină de rașchetat pentru execuții lucrări în orașul Roman. Se asigură cazare, transport și masă gratuit. Relații la telefon 116243, Iași. (65027)

DIVERSE

■ Ofer 300.000 lei pentru viză individuală Grecia. Răspuns în "Monitorul" sau "Evenimentul", pentru Dometie.

■ Se aduce la cunoștința acționarilor S.C. SAZPIC Miroslava S.A. că, începînd cu ziua de luni, 5 septembrie 1994, se eliberează produsele (grîu) cuvenite conform Legii 48/1994. (4178)

■ Centrul de calificare FEG califică în meseriile: contabilitate, stenodactilografie, vînzători, ospătari, cofetari-patiseri, bucătari, măcelari, croitorie, coafură-frizerie, mecanizare-auto, vopsitor, tinichigiu-auto, frigotehniști. Face înscrieri pentru educatori învățători, secția zi și fără frecvență. Efectuează cursuri intensive de engleză, franceză, germană. Str. Cuza Vodă nr. 1, et. 1 (fostul ADAS).

■ Grădinița în limbi străine FEG reprezintă o investiție sigură pentru copiii dumneavoastră, limbile de specializare fiind franceză (15 locuri), engleză (50 locuri) și germană (15 locuri). Relații și înscrieri în strada Păcurari nr. 25. Tel. 116309, 113253, 114577.

■ Tînăr profesor matematică, meditez contra găzduire. Tel. 165173. (33023)

■ D.M. Co Ltd organizează selecții pentru curs Manechin-Top, Foto-Model, în zilele de joi, vineri, ora 16,30, și duminică, ora 8,30. Testările se vor desfășura la Clubul CFR Rîpa Galbenă. Se pot înscrie persoane de ambe sexe, vîrstă 15-25 ani. (65005)

SC PREBOC SA IAȘI (F.P.I.)
anunță persoanele fizice și juridice care au comenzi de căsuțe și garaje să se prezinte la sediul firmei pentru ridicarea produselor în termen de 1 (una) săptămînă de la apariția anunțului. În caz de neprezentare se anulează comanda.

S.C. **HORA** S.R.L.
cu sediul în Bucșinescu
organizează sîmbătă
3.09.1994,
lupte de cocoși.
Vă așteptăm sîmbătă, la ora 11,00, în fața restaurantului HORA.

S.C. PANGRAN S.A. Iași
anunță beneficiarii că, începînd cu data de 06.09.1994, atelierul de biscuiți își reîncepe activitatea. Relații la telefon 032/130120/126

■ Solicit împrumut 200.000 lei. Răspuns în "Monitorul", pentru Costea. (33011)

■ Solicit urgent suma de 200.000 lei pentru 3 luni, dobîndă negociabilă, garanție auto numai prin Notariat. Tel. 114646. (33013)

■ Asociația Oamenilor de Știință din România, filiala Iași, invită membrii filialei la Adunarea Generală și alegerea Comitetului de Conducere, pe data de vineri, 02 septembrie 1994, ora 17,00, la sediul A.O.Ș. filiala Iași. (4199)

■ S.C. TRITON S.R.L. Iași anunță că începînd cu data de 15 septembrie 1994 își mărește adaosul comercial de la 15% la 100%. (65036)

■ Societatea de Servicii Informatice "Sinta" S.A. Iași: Centrul de consultanță și pregătire în informatică primește înscrieri pentru cursurile de informatică organizate în perioada imediat următoare: formare analiști-programatori asistenți pe microcalculatoare compatibile IBM-PC (studii medii): 5.09-12.11.1994; utilizare (operare) microcalculatoare compatibile IBM-PC (studii medii și superioare): 12.09.-1.10.1994; utilizare baze de date pe microcalculatoare compatibile IBM-PC (dBASE/, FoxPro) (studii medii și superioare): 19.09.-8.10.1994; formare programatori de aplicații de gestiune pe microcalculatoare compatibile IBM-PC (studii superioare): 26.09.-17.12.1994. La absolvirea cursurilor se eliberează certificate oficiale. Relații suplimentare se pot obține la sediul societății din Bd. Țutora nr. 17. Tel. 133018/13.

FELICITĂRI

■ Cu ocazia împlinirii vîrstei de 57 ani, fiica Nuța și nepoata Mona urează dragei lor mame și bunici, Mariuței Maria, multă sănătate și un călduros "La mulți ani!". (33015)

DECESE

✝ Soția, copiii și nepoții anunță cu durere încetarea din viață a celui care a fost un bun soț, tată și bunic GAVRILAȘ PETRU. Înmormîntarea va avea loc vineri, 2 septembrie, orele 11.00, la cimitirul ETERNITATEA. Noi toți îi vom păstra o vie amintire. ✝

■ Familia îndurerată anunță trecerea în neființă a bunului lor soț, tată și bunic, PRUTEANU GHEORGHE, din Satu Nou, comuna Schitu Duca, la vîrsta de 74 de ani, după o scurtă și grea suferință. Dumnezeu să-l ierte și să-l odihnească în pace! (33024)

■ Familia, frații și surorile anunță cu durere încetarea din viață după o scurtă și grea suferință a celei care a fost RESMERIȚĂ ANA, pensionară C.A.M. Înmormîntarea va avea loc vineri, 2 septembrie, ora 14,00, la cimitirul "Eternitatea". Corpul neînsuflețit este depus în capela bisericii.

■ Îndurerați, Mihai, Gică și Viorica, precum și rudele apropiate anunță decesul fulgerător a celui care a fost DULMAN CONSTANTIN, 32 ani. Regretăm clipele petrecute. Le dorim mult noroc celor doi copilași rămași fără tată. Înmormîntarea va avea loc sîmbătă, 3 septembrie 1994. (33043)

■ Asociația de locatari Șoseaua Națională 47 regretă dispariția fulgerătoare a colocatarei BUTNICU MARIA. Dumnezeu să-i lumineze calea spre El.

■ Av. Teodor Popescu - soț, Toni și Andi - fii, Silviana și Sultănica - nurori, Andrei, Cristina și Daria - nepoți anunță cu durere în suflet decesul dragei lor NINA POPESCU, fostă consilier juridic. Înmormîntarea va avea loc vineri, 2 septembrie 1994, ora 13,00, la cimitirul "Eternitatea". (33044)

■ Cu adîncă durere, soția și copiii anunță încetarea din viață a celui care a fost un bun soț și tată, IOAN FILOTE. Înmormîntarea va avea loc vineri, 2 septembrie, ora 12,00, la cimitirul "Eternitatea". Dumnezeu să-l ierte! (33033)

■ Familiile Luca, Chelaru și Tudose împărtășesc alături de Elena Bosianu, imensa durere pricinuită de dispariția celui care le-a fost tată și bunic, CONSTANTIN BOSIANU din Dancu. Înmormîntarea va avea loc sîmbătă 3 septembrie, orele 11.00, în satul Dancu.

■ A încetat să mai bată pentru totdeauna inima celui mai bun tată, socru și bunic, NECULA VASILE. Înmormîntarea va avea loc sîmbătă, 3 septembrie 1994, ora 12.00, la cimitirul din Larga Jijia, Iași. (33041).

CONDOLEANȚE

Colectivul centrului 56 SOCOM ARTA transmite condoleanțe domnișoarei ing. Filote Gabriela, pentru incredibila dispariție a tatălui. Lacrimi și flori pe tristul lui mormînt.

✝ Nimic nu poate compensa durerea lăsată în urmă de dispariția prematură a celui care a fost maistru **IOAN FILOTE**, colectivul centrului 56 SOCOM ARTA aduce un ultim și pios omagiu, și transmit sincere condoleanțe familiei îndoliate. Dumnezeu să-l ierte. ✝

Familiile Cobileac și Munteanu sînt alături de familia Turza Valeria și Rudolf la durerea pricinuită de pierderea mamei și transmit condoleanțe întregii familii.

"Colectivul Secției Frig (-5°C) de la S.C. ANTIBIOTICE S.A. este alături de colegul Roșu Dan în aceste momente grele, pricinuite de decesul fulgerător al tatălui. Sincere condoleanțe!

Nimic nu poate compensa durerea lăsată în urmă de dispariția prematură a celui care a fost maistru **IOAN FILOTE**, colectivul centrului 20 SOCOM ARTA aduce un ultim și pios omagiu, și transmit sincere condoleanțe familiei îndoliate. Dumnezeu să-l ierte.

Conducerea SOCOM ARTA Iași, colegii din personalul TESA sînt alături de Ing. Filote Gabriela, în aceste momente de grea încercare pricinuite de decesul fulgerător al tatălui. Sincere condoleanțe.

Locatarii imobilului din str. Gării nr. 4D regretă nespus dispariția celei care a fost

ZOE TANASĂ

Transmitem sincere condoleanțe familiei. Dumnezeu s-o ierte. ✝ ✝

Conducerea ARTA SOCOM Iași, personalul TESA, toți cei ce l-au cunoscut în îndelungata sa activitate regretă sincer dispariția prematură a domnului **FILOTE IOAN** și sînt alături de familia îndoliată. Dumnezeu să-l odihnească în pace.

■ Familia Diaconu Ștefan și Victorița este alături de cumătrii Căbălău Ion și Maria, în aceste momente grele, și transmite sincere condoleanțe pentru pierderea suferită, prin decesul mamei. (4189)

■ Familiile Constantin Popa, Elena Dorobăț, Vasile Popa, Matei Druc, Gheorghe Finaru sînt alături de familia Halaghia, în aceste momente grele, și transmit sincere condoleanțe pentru decesul tatălui. (33028)

■ Colectivul schimbului "B" al Secției Țesătorie Hidraulice, de la S.C. Tomiris S.A., transmite sincere condoleanțe colegei lor Căbălău Maria, pentru pierderea mamei. Dumnezeu s-o ierte. (65015)

■ Colectivul Secției a IV-a Antibiotice S.A. regretă profund dispariția prematură a colegului Roșu Vasile. Dumnezeu să-l ierte. (33020)

■ Conducerea și salariații societății comerciale FORTUS S.A., aflînd cu consternare de dispariția fulgerătoare, departe de țară, a celui care a fost un devotat și bun profesionist CONSTANTIN OLARIU, transmit sincere condoleanțe familiei greu încercate. Dumnezeu să-l ierte!

■ Salariații din compartimentele Organizare și Planificare ale S.C. FORTUS S.A. Iași sînt alături de colega lor STELUȚA OLARIU, în aceste momente grele pricinuite de decesul fulgerător al soțului, OLARIU CONSTANTIN. Sincere condoleanțe!

■ Familia Nechita Vasile și Elena, părinții, împreună cu frații Costel, Mihai și Gicu transmit condoleanțe și toată compasiunea fiicei și surorii lor Sofica și nepoților Gabi și Dan, pentru fulgerătoarea dispariție a celui care a fost un bun soț și tată, IOAN FILOTE. Dumnezeu să-l ierte. (65022)

■ Colectivul Secției Mecano-Energetic de la S.C. TEPRO S.A. transmite condoleanțe domnului inginer Turza Rudolf, pentru pierderea mamei. (65030)

■ Familiile Roșu Vasile și Roșu Florin, cumnații și finii sînt alături de familia Gavrilaș Petru, în aceste momente de grea suferință pricinuite de dispariția celui care a fost un bun tată și bunic, GAVRILAȘ PETRU. Sincere condoleanțe familiei îndoliate. Dumnezeu să-l ierte. (65032)

■ Locatarii blocului 4D, strada Gării, sînt alături de familia Ruginosu G., în aceste momente grele pricinuite de decesul mamei, ZOIȚA TĂNASE, și transmit sincere condoleanțe. (65044)

■ Colegii de serviciu sînt alături de dl. lt. col Pangal Liviu, la greaua pierdere suferită prin dispariția socrului și transmit condoleanțe întregii familii. Dumnezeu să-l odihnească în pace. (65047)

■ Colectivul etajului 6, clinica I Pediatrie, transmite sincere condoleanțe doamnei asistente Elena Codreanu, pentru pierderea tatălui. Dumnezeu să-l ierte! (65048)

■ Un gînd pios și sincere condoleanțe aduc locatarii blocului DA 10, Dacia 15, vecinei Timofte Doina, pentru pierderea fulgerătoare a soțului, TIMOFTE ADRIAN. Vietate pieritoare între toate cîte pier,/ Omul își ridic-o clipă ochii spre eternul cer/ Vede soarele pe boltă, vede stelele și luna/ Apoi ochii plini de doruri și senchid pe totdeauna!/ Dumnezeu să-l odihnească în liniște și pace. Nu-l vom uita niciodată. (4179)

■ Cu profundă compasiune, colectivul compartimentului Mecano-Energetic-Investiții din cadrul S.C. TOMIRIS S.A. Iași adresează sincere condoleanțe familiei d-lui ing. șef. Andrei Eugen, pentru pierderea suferită.

COMEMORĂRI

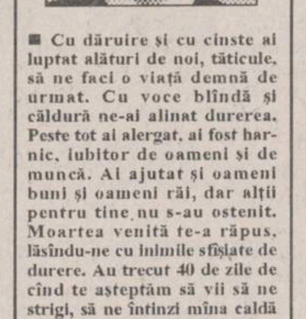

■ Cu dăruire și cu cinste ai luptat alături de noi, tăticule, să ne faci o viață demnă de urmat. Cu voce blîndă și căldură ne-ai alinat durerea. Peste tot ai alergat, ai fost harnic, iubitor de oameni și de muncă. Ai ajutat și oameni buni și oameni răi, dar alții pentru tine nu s-au ostenit. Moartea venită te-a răpus, lăsîndu-ne cu inimile sfîșiate de durere. Au trecut 40 de zile de cînd te așteptăm să vii să ne strigi, să ne întinzi mîna caldă și prietenească, dar în zadar. Te vom iubi mereu. Nimeni și nimic nu te poate înlocui. Comemorarea sîmbătă, 3 septembrie a.c., orele 12.00, acasă. Nuți, Alina și Oana Nica. (4191)

MATRIMONIALE

■ Dana, aș vrea să te cunosc. Chiar dacă nu corespund ca înălțime, sînt un băiat minunat. Vino joi în fața la Palat. Voi avea trei trandafiri galbeni în mînă. Masca de Argint.

■ Tînăr brunet, 27/1,85/80, sergent angajat, doresc cunoștință domnișoară 20-25 ani, pentru prietenie, eventual căsătorie. Aștept răspuns în "Monitorul". Rog seriozitate. Ovidiu.

■ Domnișoară blondă, ochi verzi, 26/1,72/60 doresc cunoștință în vederea căsătoriei cu domn pînă în 40 de ani (poate avea și un copil), cu situație materială bună. Aștept răspuns în "Monitorul". Mona.

■ Intelectual, 35/1,70/70 doresc cunoștință cu intelectuală fără obligații, sensibilă, iubitoare de sport și drumeții, pentru a lega o prietenie sinceră, eventual căsătorie. Aștept răspuns în "Monitorul", pentru Nelu.

■ Tînăr, 26 ani, 1,80/83, șaten, manierat, merceolog cu auto și apartament, doresc să cunosc numai în vederea căsătoriei, doamnă, domnișoară simpatică, manierată, bună gospodină, cu sau fără obligații, indiferent de stare materială. Posibile întîlniri între orele 17.00-17.30, în restaurantul Traian. Voi avea un diplomat maro. Paul. (33031)

■ Am 21 de ani, sînt brunetă, am ochi albaștri și 1,68, iubesc caii, pădurile și copiii. Doresc să cunosc un om cu care să împac toate bucuriile și necazurile vieții. Răspuns la această rubrică, pentru Cătălina.

■ Doamnă divorțată 34/1,65, un copil, doresc cunoștință cu domn intelectual, 35-40 ani, cu situație materială bună, iubitor de copii, în vederea căsătoriei. Rog seriozitate. Răspuns în "Monitorul", pentru doamna Veve.

■ Doi tineri simpatici, brunet 22/1,75/70 și șaten 21/1,80/75, căutăm însoțitoare pentru o petrecere în sîmbăta care urmează. Răspuns urgent la această rubrică, pînă sîmbătă inclusiv, pentru Fred și Barney.

■ Domnule Nelu, corespund cerințelor. Propun o întîlnire vineri, ora 13,00, în fața Casei Cărții. Aștept confirmare și semn de recunoaștere în anunț la "Monitorul".

■ Te iubesc ca un nebun/ Și îmi cer iertare/ Nu am vrut să mă răzbun/ A fost o scăpare. Marius pentru Irina.

■ Lolek și Bolek, două depeșiste trăznite doresc să vă cunoască. Vă așteptăm vineri la ora 18,00 în parcul de la Teatru. Semn de recunoaștere, doi dobermani. M. și M.

MULȚUMIRI

■ Nica Elena - soție, Alina și Oana - fiice aduc încă odată cele mai calde și alese mulțumiri, la împlinirea a 40 de zile de la decesul soțului, comandantului brigăzii de grăniceri, tuturor colegilor și prietenilor, locatarilor blocului B2 557/A, pentru sprijinul acordat în cele mai grele clipe pricinuite prin pierderea prematură a celui care a fost om de aleasă noblețe sufletească, NICA ADRIAN. (4191)

■ Familia Negreanu mulțumește respectuos tuturor celor care au ținut să-l conducă pe ultimul drum pe iubitul lor soț, tată și bunic, învățător NEGREANU GHEORGHE. (4193)

MESAJE

■ Fata brunetă din stația Tg. Cucu îl roagă pe băiatul brunet din tramvaiul nr. 3 s-o aștepte astăzi în fața Teatrului Național.

■ Mami, te rugăm să vii acasă. Vali, Ionuț și Ioana.

■ Vasile, dacă vrei să afli mai multe în legătură cu Mara, sun-o pe Ioana.

■ Monica, dacă ți-a trecut supărarea, să știi că invitația la film rămîne valabilă. Tavi.

■ Vali, te rog să-mi aduci hainele împrumutate. Geta.

■ Porumbeii Visători provoacă la o partidă de bridge familia Titu, oricînd, săptămîna viitoare. Așteptăm locul și ora pînă astăzi în "Monitorul". Stăm în Iași doar 4 zile.

■ Gabi, te rog frumos să-mi scrii, pe adresa mamei. Iulian.

■ Sorine, am nevoie de zîmbetul tău. Te rog revino. Te aștept în fiecare zi la locul nostru. Jeanina.

■ Domnule Gică Dorescu, v-am găsit agenda. Ne întîlnim vineri, în fața la Materna. Voi avea cu mine un cîine lup.

■ Doamna Mona, vă rog să-mi spuneți unde vă trimit puiul de pisică. Stăpîna lui Mițoi.

■ Ștefan, poți să te întorci acasă. Tata s-a calmat. Ștefania.

■ Sînt cel mai bun jucător de canastă. Propun campionat. Aștept răspuns în "Monitorul".

■ Domnule Costel, întîlnirea din mai a dat roade. Vă aștept să vă alegeți fructul. Doamna Tamara.

■ Cei care nu știu unde să vină astăzi pentru antrenament, să ia legătura cu domnul Firu. Fotbaliștii de la 69.

■ Domnule Dobîrceanu, vă rog să-mi înapoiați scrisorile. Iulia.

■ Pentru Porumbeii visători: acceptăm provocarea. Ne întîlnim mîine în fața Grădinii Botanice, la ora 13,00. Fam. Titu.

■ Domnule Matei, dacă vă mai interesează oferta mea în legătură cu apartamentul, vă rog să mă contactați imediat. Doamna Ilona.

■ Sîntem interesați în legătură cu propunerea dumneavoastră privind campionatul de canastă. Programați o întîlnire. Așteptăm răspuns în "Monitorul". Trei băieți de bine.

■ Gina, te rog răspunde-mi la telefon. Iulian.

■ Andreea, cînd te-ai mutat, ți-ai uitat cîteva cărți și casete audio. Nu știu cum să dau de tine. Poți să treci duminică după-amiază să le iei. Bota Angela.

■ D-na Ana Duman, în caz că v-ați răzgîndit în legătură cu întocmirea proiectului, vă rog să luați legătura din timp cu domnișoara Doruleț Ioana, așa cum stabilisem inițial.

■ Din diferite motive nu am mai cumpărat "Evenimentul", așa încît nu am știut de întîlnire. Vă rog să mă scuzați, dar propun să îmi acordați o nouă șansă. Aștept răspuns în "Monitorul" de mîine. Radu pentru Mirela.

■ Iorgos te aștept duminică în fața Clubului 20. O admiratoare.

■ Domnul din Unirea cu pantalonii uzi este rugat să și-i schimbe. Pînă vineri s-ar putea să răciți. Domnișoara cu pricina.

UNGHIUL DE TRAGERE

De la Dostoievski la Mazilu

Val CONDURACHE

Nu vă temeți: n-o să vă plictisesc, mai ales acum în vacanță, cu o dizertație pe teme literare. Titlul tabletei are legătură cu subiectul ei, dar nu prin lumea personajelor de ficțiune, ci prin lumea de toate zilele, prin oamenii pe care-i întîlnim, în carne și oase, pe stradă, la slujbă, la biserică sau la o bere.

Un bun amic, pe care nu-l mai întîlnisem de vreo cinci ani, m-a oprit pe stradă și într-un sfert de ceas mi-a povestit o istorioară pilduitoare nu numai pentru vremurile pe care le trăim, dar și pentru oamenii cu care conviețuim, cu sau fără voia noastră.

Lucrase, înainte de revoluție, într-o întreprindere mare din Iași, avusese și cîteva munci de răspundere medie, fusese membru de partid, pentru că altfel n-ar fi putut ajunge niciodată șef de secție, dar se ferise ca de dracul să intre în mocirlă. Nu făcuse disidență, nu se pusese rău cu puterea, dar nu făcuse nici sluj. Dosarul lui de cadre nu era nici curat, nici murdar. Știa meserie și în branșa lui era greu chiar și pentru puterea de atunci să se ia de un om care mai mîrîie din cînd în cînd, dar nu se apucă să-i organizeze pe alții, nu trimite scrisori la "Europa liberă" și nu se abține de la vot cînd Ceaușescu este propus, înaintea Congresului XIV, pentru un nou mandat. Îi era și lui silă, dar avea un copil de crescut. Pe scurt: nu fusese nici mai curajos, nici mai laș decît alții. Dacă a avut o virtute a fost aceea că a refuzat o avansare care i s-a propus (pe atunci avansarea îi mai aducea o jumătate de salariu în plus) pentru că știa că asta îl va costa într-o zi: i se va cere să scrie cîteva rînduri la ziar, de 26 ianuarie, de 23 august sau la nu știu care congres. După revoluție, sindicatele l-au propulsat în fruntea întreprinderii: era nepătat, știa meserie, iar ca om nu făcuse rău nimănui. Fire realistă, și-a dat seama că întreprinderea nu are nici o șansă de supraviețuire dacă nu purcede la concedieri. Pînă să vină marea privatizare, soluția de rentabilizare nu era decît șomajul. Firește, au apărut tensiuni. Sindicatele au început să-l încolțească, memoriile au început să curgă la minister. Profesional, însă, nu i se putea aduce nici un reproș. Anchetele provocate nu i-au găsit nici o vină. Nu demult, i s-a propus să intre în P.D.S.R., în schimbul funcției. Nu i-a spus-o nimeni direct, așa o gafă nu se face, dar după ce a refuzat a constatat că presiunile sindicale se reînnoiesc, altele sînt acuzațiile care i se aduc, iar numărul celor care semnează memorii e tot mai mare.

Epilogul nu mai contează: amicul meu nu se agăța de funcție, voia doar să salveze o întreprindere unde lucrase vreme de 20 de ani. "Nu m-au mirat dușmanii mei, îi cunoșteam de-o viață", mi-a zis el; "A venit, însă, la mine, un fost coleg de secție, fusesem bun amic cu el. Mă căutase ca să-mi spună că, mă rog, să-l iert și el semnase memoriul. Se temea că voi fi schimbat și îl teroriza gîndul că cel ce va veni în locul meu îl va persecuta. Uite așa am ajuns să-i prefer pe dușmani", a încheiat amicul meu.

Iar eu voi încheia spunîndu-vă că deosebirea dintre lumea lui Dostoievski și lumea lui Mazilu nu este una literară: la Dostoievski, Stavroghin are un moment de sinceritate, o spovedanie cutremurătoare, în care își pune în joc întreaga ființă, ca în fața lui Dumnezeu. Lumea lui Mazilu este lumea noastră de toate zilele: amicul te vinde pe doi arginți, apoi vine scîncind la tine, dar nu din cauza remușcărilor, a mustrărilor de conștiință. El vrea să te înfunde și o face cu toată convingerea, dar în același timp ține morțiș să se asigure că nu și-a făcut din tine un dușman. Duplicitatea nu-l doare, nu-i dă insomnii: după ce a scăpat de teama că va fi sancționat de alții, vrea să se elibereze și de spaima răzbunării tale. Sau cum zice Maeile: "Eu i-am dat o palmă și tot el zice că eu i-am dat o palmă". ■

INTEGRAMA NOROCOASĂ

concurs zilnic, organizat de cotidianul MONITORUL și Radio NORD-EST.

Premiu: 10.000 lei

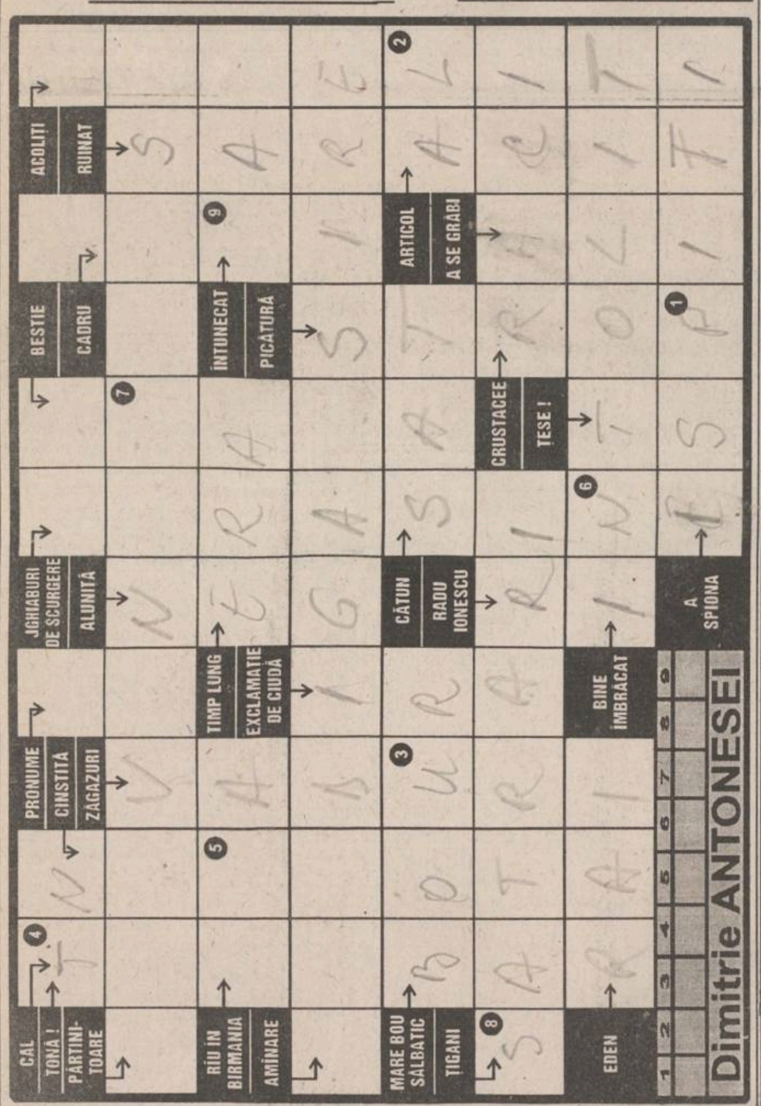

Dimitrie ANTONESEI

Soluția integramei reprezintă denumirea unui curent în geologie care susține formarea tuturor rocilor numai pe cale magmatică.

ATENȚIE! Formularele completate cu soluția corectă a concursului INTEGRAMA NOROCOASĂ se vor depune, astăzi, între orele 9 - 16, la centrul de primire a anunțurilor al cotidianului MONITORUL, deschis la magazinul MATERNA. Tragerea la sorți se va transmite în direct la RADIO NORD-EST (72,44 FM).

NU UITAȚI! ÎN FIECARE ZI INTEGRAMA NOROCOASĂ VĂ OFERĂ 10.000 lei!

Soluția integramei de miercuri, 31 august, este: COLOGRAFIE

Cîștigătoarea concursului de marți, 30 august este ANIȘOARA MARIN, talon 103; cîștigătoarea concursului de miercuri, 31 august, este CRINA CAFES, talon 301, ambele desemnate de MARIAN MINEA, dispcer de serviciu la R.A. Gaz Metan

monitorul FORMULAR DE CONCURS

Număr de concurs **1.09.1994**

SOLUȚIA ☐☐☐☐☐☐☐☐☐

Nume.................................... Prenume.................

BI seria .... nr.................... Tel.................................

Adresa..

Vîrsta........ Profesia..

Se depune la centrul de primire a anunțurilor al cotidianului MONITORUL, deschis la magazinul MATERNA, astăzi, 1.09.1994, între orele 9.00-16.00. Tragerea la sorți a cîștigătorului va avea loc tot astăzi și va fi transmisă în direct de Radio NORD-EST (72,44 FM) între orele 19.00-22.00.

monitorul MATCĂ

Număr de concurs **1.09.1994**

SOLUTIA ☐☐☐☐☐☐☐☐☐

Nume.................................... Prenume.................

BI seria .... nr.................... Tel.................................

BOMBA DE CAUCIUC

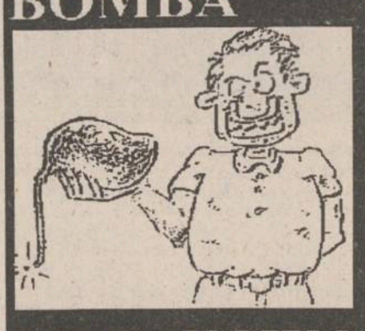

Se pare că, în curînd, vom asista la un scandal uriaș, generat de un abuz incalificabil al conducerii SNCFR care, probabil dezinformată sau asmuțită de cei de la Regionala CFR Iași, a dispus desfacerea contractului de muncă al unei angajate, inginer Carmen Dănilă, pentru îngrozitoarea vină de a fi oferit amănunte ziarului "Monitorul" în legătură cu strategia de dat oamenii afară (cu termenul blînd de "disponibilizări") aplicată de SNCFR, în particular de Regionala CFR Iași. Așa ceva nu s-a mai auzit de pe vremea pistol-mitraliatului, care aplica asemenea măsuri "disciplinare" angajaților întreprinderilor de stat care dădeau declarații presei libere (pe atunci ziarelor și posturilor de radio-TV occidentale), asta dacă nu erau încadrați la "crimă de uneltire împotriva statului" sau la "furnizarea de secrete de stat unor puteri străine", care se puteau pedepsi cu moartea prin împușcare.

Fiind, vezi bine, în democrație, nostalgicii de la CFR (actualmente SNCFR) nu mai pot să-i împuște pe angajații care "trădează" mișculațiunile din această instituție ultrarigidă și ultraînțepenită în idei "originale" privind transparența față de cetățeni. De împușcat nu-i pot împușca, dar le pot desface contractul de muncă doar dacă au făcut declarații presei "fără aprobare de sus", cum s-a întîmplat în cazul inginerului Carmen Dănilă. Prin acest gest, lipsit de rațiune și de bun-simț, dovedind un spirit învechit, inclusiv că cetățenii din structurile de conducere ale SNCFR confundă această instituție, de importanță strategică pentru țară, cu moșia unui stat totalitar, unde ei sînt vechilii cu harapnicul în mînă, puși să biciuiască pe orice șerb care face vreo declarație fără înalta lor aprobare, conducerea SNCFR poate fi trecută ca fiind prima din România care duce pînă la capăt încălcarea Constituției. Cum putem numi altfel gestul de a azvîrli pe drumuri un om, a cărui competență nu s-a pus la îndoială nici o clipă, numai pe baza faptului că a avut "îndrăzneala" de a face "aprecieri personale" în legătură cu concedierile de la instituția unde lucrează? De unde pînă unde cineva care face declarații presei este declarat automat "criminal" de către o gașcă de directori îmbuibați de idei vechi și dat afară din instituție? Ei încă nu au aflat că în România s-a abrogat Constituția RSR, că avem o nouă Constituție care garantează, în mod real, libertatea cuvîntului în această țară? De unde pînă unde trebuie aprobarea directorului ca un șef de birou, de departament, de serviciu, să facă declarații presei, de fapt să ofere publicului relații în legătură cu departamentul pe care-l conduce?

Situația nu este singulară, mai sînt și alte instituții care, dacă nu au aprobarea "șăfului cel mare", nu pot oferi nici o informație presei. Regionala CFR Iași nu este decît un exemplu trist, care a dus prima, după Revoluție, pînă la capăt aberanta filosofie bolșevică a secretomaniei de serviciu. Lipsa de transparență, la orice instituție, fie că pe-acolo se poartă sau nu uniformă și caschetă, nu poate duce decît la neîncredere din partea populației, generînd suspiciuni și comentarii, că "acolo" se petrec lucruri dubioase, că "ăia" nu ascultă și nu se tem de nimeni decît de "șăfii" lor de la București, că "ăia" sînt niște zbiri, neamuri proaste, comuniști, tovarăși și așa mai departe.

Decizia Regionalei CFR Iași, de a desface contractul de muncă al unui salariat a cărui singură vină a fost aceea că a dat un interviu unui ziar, este cît se poate de greșită, pentru că a produs emoție și nemulțumire în rîndul tuturor jurnaliștilor ieșeni (și celor din țară, după ce vom lua legătura, de aici de pe păturicea din Dumbravă, cu sindicatele și asociațiile ziariștilor din țară și de dincolo, și le vom povesti trăsnaia șefilor ceferiștilor ieșeni), gestul fiind receptat ca un pumn zdravăn în gură, aplicat libertății cuvîntului. În presa de pe tot globul se reproduc declarații ale unor "surse care preferă să-și păstreze anonimatul" și care nu pot fi dezvăluite decît în instanțele judecătorești, doar în cazul declanșării de către cei considerați lezați a unui proces de calomnie. Chiar dacă cei ce se consideră lezați de declarațiile "sursei" cunosc identitatea acesteia, nu ar îndrăzni nici în vis să ia vreo măsură disciplinară împotriva sa, cum ar fi concedierea, pentru că atunci presa s-ar arunca asupra respectivilor și i-ar nimici. Așa ar merita și cei de la SNCFR, ceea ce nu e chiar departe de adevăr. Nu ne îndoim că presa ieșeană va milita pentru repunerea în drepturi a doamnei inginer Carmen Dănilă.

LIZUCA și PATROCLE

ALL SOUND
în fiecare seară
la Terasa Bolta Rece
Nostalgic Rock & Blues '50 - '80
cum nu ați mai ascultat vreodată pe o terasă.
În această seară, între orele 19.00-24.00
- Gipsy Kings
- Masterpieces III
- Janis Joplin - Best Of
- After The Beatles
- Dire Straits - On The Nights
ALL SOUND
Sponsor muzical: bineînțeles, casetele ALL SOUND

În perioada 5-9 septembrie se va desfășura ediția a VIII-a a concursului
ASCULTAȚI ȘI CÎȘTIGAȚI!
organizat de
RADIO NORD-EST IAȘI
72,44 FM - STEREO
Sponsorii acestei ediții sînt:
■ S.C. MONDO MOBILA DESIGN - execută mobilier, stradela Grădinari nr. 8.
■ SERVICE SO.CO.M - reparații auto-moto "AUTO-SERVICE Păcurari" Șos. Păcurari nr. 90
■ S.C. RECHINUL & DELFINUL S.R.L. - vînzări produse alimentare și nealimentare. Șos. Națională nr. 194
■ S.C. INTERSERVICE S.R.L. - Magazin NON-STOP; mărfuri alimentare; Str. Arcu nr. 3-5
■ S.C. GRAND ORIENT L.T.D. - comerț en gros produse alimentare și nealimentare; Str. Sărăriei nr. 163
■ ACERA S.R.L. și SINTA S.A. - importator covoare persane R.Moldova-Ungheni; Calea Chișinăului 17, parter
■ Magazinul DECORA - producție și vînzări aranjamente florale; Str. I.C. Brătianu 36
■ S.C. COMPAN S.A. - Pizzeria ARCU și MAGAZINELE COMPAN. Str. Moara de Foc nr. 2
■ S.C. FIMEX S.R.L. - comerț tehnică de calcul, birotică, electronice; Str. Cuza-Vodă nr. 8-10.
■ S.C. HM INTERNATIONAL - comerț en gros (țigări, cafea, dulciuri, gumă, alune - prețuri avantajoase); Str. Sărăriei 175.
SPONSORUL EDIȚIEI - ACERA S.R.L. și SINTA S.A.
Valoarea unui premiu este de minimum 20.000 lei.

HOROSCOP

BERBEC
(21 mart. - 20 apr.):

👍 Ieșiți cu bine dintr-o partidă de biliard cu multe caramboluri. Nu este exclus să fiți și dvs. prins(ă) "la mantinelă".

TAUR
(21 apr. - 20 mai):

👎 Evitați pe cît se poate contactele cu publicul; iar dacă vi se propune o "ieșire", căutați pretextul cel mai plauzibil pentru a o refuza.

GEMENI
(21 mai - 21 iun.):

👍 Intrigile nu vă displac, ba chiar vă stimulează imaginația. Dacă scopul urmărit nu este unul meschin, distrați-vă în voie.

RAC
(22 iun. - 22 iul.):

👍 Alegeți-vă un avocat bun, cu toate că puteți cîștiga cauza și de unul singur. Dvs. nu vă place, însă, să pledați propria cauză.

LEU
(23 iul. - 22 aug.):

👌 Nu este o zi în care să urmăriți un record, dar dacă vă planificați, cu realism, o performanță realistă, aveți toate șansele s-o realizați.

FECIOARĂ
(23 aug. - 22 sept.):

👎 V-ați ieșit din ritm tocmai atunci cînd aveați mai multă nevoie de continuitate. Luați-o de la capăt cu aceeași perseverență.

BALANȚĂ
(23 sept. - 22 oct.):

👍 Dacă puteți aplana un conflict, faceți-o, dar fără să intrați în toate datele problemei, ci numai punîndu-i de acord pe combatanți.

SCORPION
(23 oct. - 21 nov.):

👎 Vedeți paiul din ochiul celuilalt, dar nu vă supără bîrna din ochiul dvs. Starea de nemulțumire va persista, dacă nu veți găsi un punct de vedere obiectiv.

SĂGETĂTOR
(22 nov. - 21 dec.):

👌 Aveți la îndemînă mai multe soluții decît vi se pare, iar panica nu este sfetnicul cel mai bun. Scurtați drumul spre celălalt.

CAPRICORN
(22 dec. - 19 ian.):

✋ Soluțiile dvs. sînt întotdeauna realiste, dar nu țin cont de o serie de imponderabile. Sînteți tot timpul cu picioarele pe pămînt.

VĂRSĂTOR
(20 ian. - 18 febr.):

✋ De cîte ori intrați în încurcătură vă propuneți o schimbare radicală a felului de-a fi. Ce-ar fi să nu vă propuneți nici o schimbare?

PEȘTI
(19 febr. - 20 mart.):

✋ Sînt destui mușterii la marfa pe care o propuneți dvs., dar nu vreți deloc să lăsați din preț. Comerțul e o afacere în care cîștigă doi.

LEGENDA:

- 👎 - vă paște ghinionul
- ✋ - prudența e mama înțelepciunii
- 👍 - n-aveți nimic de pierdut
- 👌 - șansa vă surîde

LUMEA SPRE CARE NE ÎNDREPTĂM

Un bar transformat în local de homosexuali se bucură de succes

Un new-yorkez în vîrstă de 63 de ani, Joe Lechle, și-a transformat barul pe care îl deține de 38 de ani într-un local pentru homosexuali, pentru a-i ridica standardul, informează cotidianul "International Herald Tribune". Barul "Joe L's" din nordul Manhattanului avea o clientelă destul de dubioasă, în ciuda eforturilor pe care le făcea proprietarul său, care servea mîncăruri chinezești și italiene pentru a atrage clienți mai serioși, însă nimic nu a mers. În momentul în care s-a hotărît să transforme "Joe L's" într-un bar pentru homosexuali, Lechle și soția sa au început să se documenteze folosind diverse surse, pentru ca această categorie să găsească absolut tot ce le trebuie în localul lor. Deși la început homosexualii erau neîncrezători, din cauza normalității sexuale a proprietarului, în scurt timp toate suspiciunile le-au fost risipite și, la ora actuală, barul are un succes deosebit. Joe Lechle este foarte mulțumit de calitatea clienților săi și declară că este o încîntare să servești pe cineva care îți apreciază eforturile.

Spînzurat pentru crimă și jaf

Un sirian de 26 de ani, Tareq bin Mohammed al-Refai, a fost spînzurat în orașul Homs, la 200 km nord de Damasc, pentru crimă și jaf, afirmă REUTER. Tînărul l-a ucis pe bijutierul proprietar al magazinului în care Refai a comis jaful.

După o nuntă, Dumitru Tănăsescu a "văzut" vampiri și a vrut să-i taie cu toporul

La încheierea socotelilor unei nunți de familie, duminică, 28 august, la prînz, în comuna Podoleni, județul Neamț, Dumitru Tănăsescu, 34 de ani, s-a supărat pe nevastă, pentru că i-a reproșat că a băut prea mult, și a început să o fugărească cu toporul. Tot căutîndu-și consoarta prin curțile vecinilor, unde aceasta se refugiase pentru a scăpa de furia lui, bărbatului i-a ieșit în cale Frăsina Bulai, 50 de ani, sora soției. Dumitru Tănăsescu a lovit-o cu tăișul toporului, cu care i-a secționat pînă la os obrazul stîng și sternul pînă în zona mamară dreaptă. La 4 ore după comiterea faptei, cînd și-a revenit din beție, soțul furios i-a declarat procurorului criminalist că atunci cînd a dat cu toporul "a văzut în fața lui vampiri pe care trebuia să-i stîrpească". D.T. este arestat preventiv și, pentru că are antecedente psihiatrice, este supus în prezent expertizei de rigoare, pentru a se deteremina cît de responsabil este pentru faptele sale. Frăsina Bulai se află internată în stare gravă la Spitalul județean Neamț, unde medicii încearcă să-i salveze viața.

Luciano Pavarotti lansează seria de compact-discuri "Opera pe înțelesul tuturor"

Tenorul italian Luciano Pavarotti, împreună cu London Records, a lansat o serie de 20 de compact discuri și casete, cuprinzînd peste 400 de opere, cîntece de dragoste, opere pentru copii, toate făcînd parte din preferințele artistului, anunță REUTER. Pavarotti, în vîrstă de 58 de ani, este o adevărată forță în popularizarea artei sale, iar seria intitulată "Opera pe înțelesul tuturor" este special concepută pentru publicul larg american. Seria a fost lansată cu ocazia anunțării cîștigătorilor concursului național de eseuri "De ce este opera accesibilă tuturor?". Cîștigătorul a primit ca premiu "Opera Made Easy". Pavarotti nu a vrut să spună nimic despre eventuala sa pensionare, dar a precizat că și-a redus ritmul de lucru de la 100 la 60 de spectacole pe an, încheie REUTER.

CARNETUL ZILEI

JOI, 1 septembrie 1994

✝ Cuv. Simion Stîlpnicul și mama sa Marta

14° — 26° C
VREMEA

Vremea va fi normală termic cu cerul variabil. Trecător după-amiază sînt posibile averse slabe de ploaie. Vîntul va sufla slab la moderat din sector nordic. Temperaturile maxime cuprinse între 24-26 grade Celsius, minimele între 14-16 grade Celsius. **(Cristina Mariana DASCĂLU - Centrul de Prevedere a Vremii Bacău)**

TV BUCUREȘTI

TV 1 7,00 TVM. Telematinal ■ 10,00 Actualități ■ 10,05 Calendar ■ 10,20 Desene animate: Cro ■ 10,50 Călătorie de neuitat. ■ 11,45 Film serial; (r): California visează (SUA) ■ 12,15 Film serial: Mala Mujer (r) ■ 13,05 1001 audiții ■ 14,00 Actualități ■ 14,10 TVR Iași. Est Meridian ■ 15,05 TVR Cluj-Napoca ■ 16,00 Actualități ■ 16,10 Imagini din Libia. ■ 16,25 Sub semnul întrebării ■ 17,20 Cronografii ■ 17,50 Tragerea obișnuită Expres și Multiplă Loto ■ 18,00 Agenda Festivalului Internațional "Cerbul de Aur" ■ **18,30 Film serial: California visează** (SUA). Ep. 10 ■ 19,00 Medicina pentru toți ■ 19,30 Desene animate: Candy, Candy ■ **20,00 Actualități:** Buletin meteo, Sport ■ 20,30 Festivalul Internațional "Cerbul de Aur" ■ **22,50 Film serial: Ludwig (Italia).** ■ 23,50 Festivalul Internațional "Cerbul de Aur" ■ 1,20 Actualități ■ 1,30 Festivalul Internațional "Cerbul de Aur" - Brașov

TV 2 7,00 TVR Cluj Napoca ■ 8,00 Mari ansambluri folclorice ■ 9,00 Mozaic CFI ■ 10,15 Ora de muzică ■ 11,00 Telejurnal Worldnet ■ 11,20 Desene animate ■ 12,00 Plante și oameni ■ 12,50 Videoclipuri ■ 13,00 Lumină din lumină (r) ■ 14,00 Actualități ■ 14,10 Magazin social. ■ 15,00 Film serial: Carol cel Mare (r) ■ 16,00 Desene animate: Candy, Candy ■ **16,30 Film serial: Și bogații plîng** (Mexic) ■ 17,00 Ceaiul de la ora 5 ■ 19,00 Emisiune în limba germană: Hramul bisericii la Sag în Banat; Emisiune radio în limba germană la Sibiu ■ 20,00 Actualități ■ 20,30 Ritmuri muzicale ■ 21,00 TVM. Mesager ■ 21,30 Pro memoria: Dumitru Almaș. Redactor Dumitru Stoica ■ 22,00 TV5 Europe. Telejurnal în limba franceză ■ **22,30 Film artistic: Promisiuni** (România, 1985). ■ 0,05 Muzica e viața mea!

TV SATELIT

RTL

6,30 Bună dimineața, Germania! ■ 10,05 Urgență în California (s) ■ 11,00 Frumos și bogat (s) ■ 11,30 Vremea dorinței (s) ■ 12,00 Prețul e pipărat (cs) ■ 13,00 Magazinul amiezii ■ 13,30 Springfield Story (s) ■ 14,15 California Clan (s) ■ 15,10 Pasiunea ei e crima (s.p.) ■ 16,00 Ilona Christen talkshow ■ 17,00 Hans Meiser talkshow ■ 18,00 Cine e șeful aici? (s) ■ 18,30 O familie de pomină (s) ■ 19,00 Frumos și bogat (s/r) ■ 19,30 Exploziv telegrafic ■ 19,45 Știrile serii ■ 20,10 Exploziv - magazin ■ 20,40 Vremuri bune, vremuri rele (s) ■ 21,15 Apel de urgență ■ 22,15 Clinica (s) ■ 23,15 Santinela (s) ■ 0,05 RTL Night Show ■ 1,00 Știrile nopții.

PRO 7

7,35 Desene animate ■ 9,55 Mica noastră fermă (s/r) ■10,50 Visul lui Lieschen Müller (co. Germania 1961) ■ 12,35 Bill Cosby Show (s/r) ■ 13,10 O agentă inimoasă (s.p.) ■ 14,00 Hotelul (s) ■ 15,00 Arabella Kiesbauer (show) ■ 16,00 Dynasty (s) ■ 17,00 Mica noastră fermă (s) ■ 17,55 Desene animate ■ 19,30 Dureri în creștere (s.co) ■ 20,00 Febra colegiului (s.co) ■ 20,30 Bill Cosby Show (s.co) ■ 21,15 Incident la Dark River (f. SUA 1989) ■ 23,00 În jungla groazei (f.a. SUA '82) cu P. Fonda ■ 0,55 Televiziunea lichidă (s.co) ■ 1,25 Action superstar: portret Kevin Costner ■ 1,55 Palm Beach-Duo (s/r) ■ 3,00 Reluări.

MTV

7,00 Matinal, cu Rebecca ■ 11,00 Ingo ■ 13,00 Muzică soul, cu Richie Rich ■ 14,00 Mari hituri ■ 15,00 Summertime - Davina în Italia ■ 17,00 Sport la MTV , cu Dan Cortese ■ 17,30 Coca Cola Report ■ 17,45 Noutăți cinematografice ■ 18,30 Știrile zilei ■ 18,15 3 clipuri pentru un artist ■ 18,30 Dial MTV - topul telespectatorilor ■ 19,00 Muzică non-stop cu Pip Dann ■ 21,00 Mari hituri ■ 22,00 Ghidul muzicii de dans ■ 23,30 Beavis & Butthead (d.a) ■ 0,15 Noutăți cinematografice ■ 0,45 3 clipuri ale unui artist (r) ■ 1,00 Party Zone - muzică de dans cu Simone ■ 3,00 Marijne

EUROSPORT

9,30 Aerobic ■ 10,00 Triatlon Cupa Mondială ITU ■ 11,00 Aerobic ■ 12,00 Dansuri sportive ■ 13,00 Fotbal Copa Libertadores. Selecțiuni din finală ■ 15,00 Automobilism Magazin F1 ■ 15,00 Magazin olimpic ■ 17,00 Surfing World Pro Tour. Hassegor-Landes (rez.) ■ 17,30 Eurofun Mag. distractiv ■ 18,30 Triatlon Pro Tour. Selecțiuni de la Chicago ■ 19,30 Motociclism World Superbikes ■ 20,0 Buletin de știri 1 ■ 21,00 Lupte ■ 22,00 Arte marțiale ■ 23,00 Fotbal. Copa Libertadores. Selecțiuni din finală ■ 1,00 Tenis Magazin ATP ■ 1,30 Surfing World Pro Tour ■ 2,00 Buletin de știri 2.

TV EUROPA NOVA

TV (canalul 54, sunetul pe 5,5 MHz). 17,00 Deschiderea programului ■ 17,05 Veniți cu noi la cinema ■ 17,15 Parlamentari ieșeni - invitat Dan Trepcea, deputat P.L. '93 ■ 17,25 Instantanee din revoluția română ■ 17,35 "Ce se întîmplă cu mișcarea sindicală" - masă rotundă. Redactor, Lucian Dîrdală ■ 18,35 Desene animate ■ 19,00 Infonova ■ 19,40 Orele Euterpei: "Coțofana hoață" (partea a V-a) de Gioachino Rossini. Soliști: Ileana Cotrubaș, Nucci Condò, Carlos Feller ■ 20,00 Videoclip ' 94 ■ 20,30 Reporter Europa Nova ■ 20,50 Film artistic: "Cine vrea fetele mele" (comedie, SUA; regia: Larry Elikann, cu: Duc McClanahan, Kim Delamey, Stephanie Kramer) ■ 22,20 Magazin sportiv ■ 22,35 Country music ■ 23,00 Închiderea programului.

TELE M

Program Deutsche Welle ■ 11,00 Program Worldnet ■ 18,30 Total M. Știri ■ 18,45 Publicitate ■ 19,00 Telemedicina ■ 19,30 Ascensiuni ■ 19,45 Publicitate ■ 20,00 Desene animate ■ 20,30 Music Box (II) ■ 21,00 Total M. Știri ■ 21,15 Publicitate ■ 21,30 Cotidiene ■ 21,45 Film artistic ■ 23,00 Program Deutsche Welle.

TVR IAȘI

Pr. I, orele 14,10-15,05 - EST MERIDIAN MAGAZIN - Note, știri și reportaje din Moldova ■ Monumente ale naturii: Cheile Zugreni; Prezentarea rezervației ■ Vedete în recital ■ Sub semnul întrebării: Ignoranță sau turism agresiv - Peștera Munticelu - jud. Neamț; devastarea unei rezervații naturale ■ Sport: Actualitatea competițională în județele Moldovei ■ Muzică. Redactori: Vasile Arhire, Ligia Olteanu.

RADIO NORD-EST (72,44 FM STEREO)

5,50-9,00 Micul dejun - program matinal de știri, informații din actualitatea locală și națională, meteo, buletin rutier, informații utilitare, horoscop, agenda zilei, buletine de știri la orele 6,00 (BBC), 7,00, 8,00; 6,30 Retrospectiva zilei precedente ■ 9,00-13,00 Fir direct - dialog cu ascultătorii, buletine de știri la orele 9,00, 10,00, 11,00, 11,30 (Deutsche Welle), 12,00 ■ 13,00-16,00 Siesta FM - muzică, buletine de știri la orele 13,00, 15,00; 14,00-14,30 Actualitatea - retransmisie BBC World Service; 14,40 Infosport ■ 16,00-20,00 Turnul de control - reportaje, interviuri, relatări din actualitatea locală, transmisii telefonice, știri, informații, muzică, buletine de știri la orele 16,00, 17,00; 18,00-19,00 Actualitatea - retransmisie BBC World Service; 19,45 Sport; Tragere la sorți "Integrama norocoasă" ■ 20,00-20,10 Deutsche Welle - buletin de știri ■ 20,10 Top Nord Est, realizator Gabriela Gugeanu ■ 21,00-21,30 Actualitatea - retransmisie BBC World Service ■ 21,30 90' rock, realizator George Pînzaru; buletin de știri la orele 22,00 ■ 23,05 Noapte românească. Emisiune-concurs realizată de Daniel Buzdugan ■ 1,00 VOA Europe - Rob Mc Lean Show ■ 3,00 Nocturna Transatlantică (r) ■ 4,00 VOA Europe - On the Radio ■ 5,00 VOA Europe - VOA Oldies Party.

FARMACII DE GARDĂ

Farmacia nr. 2 Piața Unirii (tel. 116029).

SPITALE DE GARDĂ

Spitalul "Spiridon" (tel. 142730): Clinica I Medicală, Clinica a III-a Chirurgie; **Maternitatea "Cuza Vodă"** (tel. 143320).

CINEMATOGRAFE

■ Cinematograful **"Victoria"**(telefon: 112502); 26.VIII-1.IX. - orele: 9;11;13;15;17;19; **"Beverly Hills Cop III, altă distracție, același caraliu"**. Premieră. Producție SUA, 1994. Cel mai recent episod al serialului de aventuri comice "Polițistul din Beverly Hills".

■ Cinematograful **"Republica"**(Telefon: 114327); 26.VIII-1.IX. - orele: 9;11;13;15;17;19 **"Cei trei ninja contraatacă"**. Premieră. Producție SUA, 1994.

■ Cinematograful **"Copou"** (Telefon: 145738) 26.VIII-1.IX - orele: 9;11;13;15;17;19 **"Demolatorul"**. Producție SUA, 1993. Thriller polițist cu tentă SF. Cu Sylvester Stallone, Wesley Snipes, Sandra Bullock.

■ Cinematograful **"Dacia"** (Telefon: 164740) 26.VIII-1.IX - orele: 9;11;13; 15; 17; 19 **"Instinct fatal"**. Producție SUA, 1993. Parodie polițistă de Carl Reiner.

■ Videoteci: Sala mică a cinematografului "Republica"(orele: 10;12;14;16;18;20)

Bcu

IAȘI - pag.2

Salariații de la S.C. TAXICOM S.A. au intrat în grevă

IMPORTANT - pag. 3

COMANDAMENTUL ADMITERII

■ *la Teologie concurența este mai mare decît la Medicină*

SPORT - pag. 6

Garry Kasparov a fost învins de un simplu calculator

VINERI
2 septembrie 1994
An IV,
Nr. 205 (961)
8 PAGINI - 200 LEI

Monitorul
cotidian de informații

Director onorific: AUREL LEON
Redactor șef: DAN RADU

Înainte de a anunța Poliția, Salvarea sau Pompierii, sunați la MONITORUL!

Telefon: 14.56.10

NOUTĂȚILE ZILEI

Nicu Ceaușescu l-a dat în judecată pe Șerban Săndulescu, senator PNȚCD

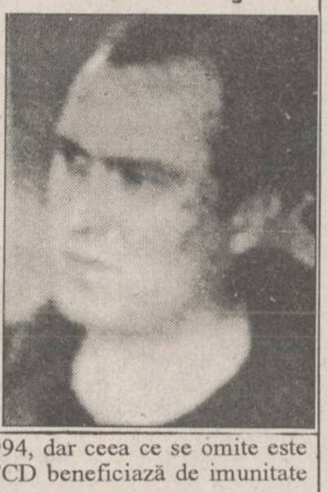

Nicu Ceaușescu l-a acționat în judecată pe senatorul PNȚCD Șerban Săndulescu, considerînd că a fost calomniat de parlamentar în declarațiile făcute publice în legătură cu starea sănătății sale. "Aceasta este o acțiune bine chibzuită pentru a mă expune oprobriului public", se arată în plîngerea înaintată Judecătoriei sectorului 1 București. Procesul ar trebui să aibă loc în data de 20 octombrie 1994, dar ceea ce se omite este faptul că senatorul PNȚCD beneficiază de imunitate parlamentară.

Pînă în prezent nu au fost inventariate toate încăperile "Casei Poporului"

"Pînă în prezent, nu am reușit să inventariem toate încăperile Palatului Parlamentului (Casa Poporului)", a declarat joi, 1 septembrie, Ioniță Andrei, director tehnic al Comisiei Camerei Deputaților pentru finalizarea lucrărilor la Palatul Parlamentului. Reamintim că imobilul Palatului Parlamentului ocupă o suprafață de 330.000 mp. La sfîrșitul acestui an, lucrările de finisare vor fi finalizate în proporție de 36%. Pentru construcție și amenajare s-au folosit 100.000 mp de placaj de marmură, 2.000 metri cubi de marmură sculptată, 2.000 metri cubi de lambriuri de ipsos și 3.000 de corpuri de iluminat, a precizat sursa citată. În prezent, pentru lucrările de construcție sînt folosiți aproximativ 1.400 de angajați zilnic. Valoarea investiției realizate pînă în 1989 a fost de 19,2 miliarde lei, iar în perioada 1990-1994 s-au mai cheltuit circa 30 de miliarde lei, a precizat Ioniță Andrei.

Taxa vamală la autoturisme pentru persoanele fizice va fi de 20% din valoarea mașinii

Hotărîrea Guvernamentală privind unificarea regimului vamal pentru persoanele fizice cu regimul vamal pentru persoanele juridice se va aplica începînd cu data de 6 septembrie a.c., ora zero, a declarat ieri Mihai Pânzariu, șeful Direcției Generale a Vămilor. Conform acestei Hotărîri, persoanele fizice vor plăti pentru autoturisme o taxă de 20%, iar pentru autovehicule (fără limită de tonaj) 30%. Pentru autoturismele noi, taxa de 20% se va aplica valorii specificate în factura externă de vînzare-cumpărare, iar pentru autoturismele înmatriculate în străinătate (la mîna a doua) valoarea în vamă se va stabili convențional, conform normelor, avînd la bază media prețurilor autoturismelor la nivel european. Invers proporțional cu vechimea autoturismului, se vor aplica reduceri între 20% și 2% din valoarea taxei vamale calculate anterior (20% din valoarea convențională în vamă). Cu cît mașina va fi mai veche, reducerile vor fi mai mici, împiedicîndu-se astfel introducerea în țară a unor "fiare vechi", cît și importul ilegal efectuat de anumite persoane juridice, a declarat Mihai Pânzariu. "După calculele noastre, taxa vamală aferentă unui autoturism cu o capacitate de 1300-1400 cmc va fi de circa 3-3,5 milioane lei", a mai precizat sursa citată.

Iulian Mincu conduce de pe patul spitalului reforma din Ministerul Sănătății

"Evoluția sănătății ministrului Iulian Mincu este bună, fără a exista pericolul apariției unor complicații ulterioare", a precizat dr. Alexe Leu, directorul Spitalului Elias", într-o declarație făcută în exclusivitate Agenției Mediafax. Dr. Alexe Leu consideră că ministrul Mincu ar trebui să-și ia un scurt concediu, de cîteva zile, după ce va fi externat. "Deși prof. dr. Iulian Mincu trebuie să se odihnească, domnia sa lucrează, dirijînd mersul reformei din domeniul sanitar. Chiar în această dimineață l-am găsit lucrînd la diverse probleme ale ministerului", a declarat dr. Alexe Leu. Domnia sa a menționat faptul ce ministrul Sănătății ar putea fi externat la finalul acestei săptămîni sau în primele zile ale săptămînii viitoare, fără a preciza data exactă.

Un bărbat a murit, înecîndu-se cu o bucată prea mare de carne

La domiciliul concubinei sale din str. Coștila, a fost descoperit cadavrul lui Sandu Constantin, în vîrstă de 53 de ani. Prima ipoteză avansată de organele de Poliție și Procuratură a fost aceea de crimă prin sufocare. Spre stupefacția tuturor, autopsia a dezlegat acest mister, cauza morții lui Sandu Constantin fiind un accident stupid. În timp ce consuma o friptură de oaie, bărbatul s-a înecat, sufocîndu-se cu o bucată de carne. Aceasta, cu o dimensiune de 4 cm pe 5 cm, a fost descoperită la necropsie la bifurcația traheală.

Operațiunea secretă "Lenjeria de pat" este sprijinită din umbră de poliția ieșeană

■ deși colonelul Benone Eftimescu, șeful Poliției economice, a considerat că Emilian Banu - creierul afacerii - a comis mai multe ilegalități grave, Serviciul de Cercetări Penale din cadrul Inspectoratului Județean de Poliție Iași a înaintat dosarul cu o propunere uimitoare: scoaterea de sub urmărire penală a patronului gălățean, prieten foarte bun cu subprefectul de Iași, Alexandru Anghel ■ în prezent, dosarul este cercetat de procurorul Camelia Boiță de la Parchetul de pe lîngă Tribunalul Iași ■

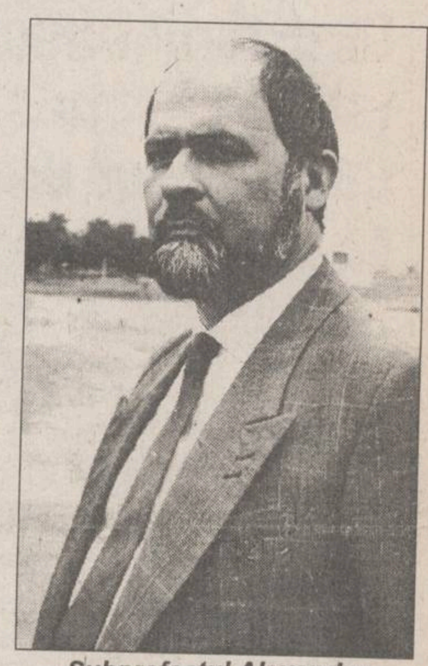

Subprefectul Alexandru Anghel, cel mai misterios personaj implicat în operațiunea secretă "Lenjeria de pat"

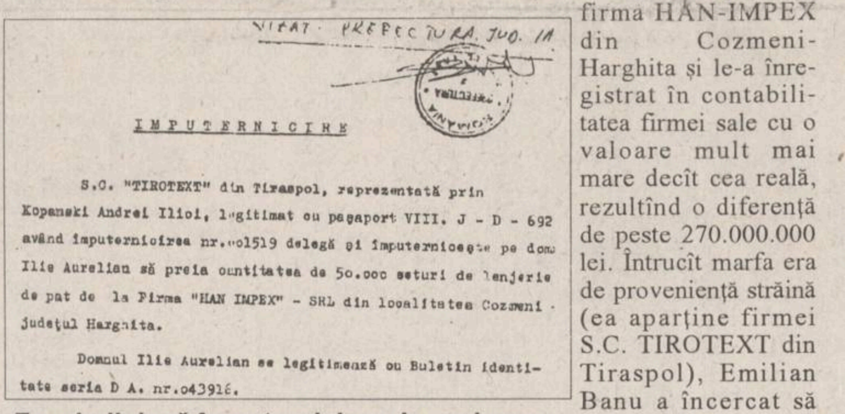

VIZAT · PREFECTURA JUD. IA

IMPUTERNICIRE

S.C. "TIROTEXT" din Tiraspol, reprezentată prin Kopanski Andrei Iliol, legitimat cu pașaport VIII. J - D - 692 având împuternicirea nr.o1519 delegă și împuternicește pe domn Ilie Aurelian să preia cantitatea de 50.000 seturi de lenjerie de pat de la Firma "HAN IMPEX" - SRL din localitatea Cozmeni · Județul Harghita.

Domnul Ilie Aurelian se legitimează cu Buletin identitate seria D A. nr.o43916.

Facsimil după împuternicirea de preluare a mărfii dată de firma din Tiraspol. În dreapta sus se observă avizul Prefecturii din Iași, pentru care a semnat subprefectul Anghel.

"Monitorul" a relatat pe larg, în urmă cu cîteva luni, despre tranzacțiile cu lenjerie de pat, coordonate de inginerul gălățean Emilian Banu, patronul firmei "Astra Holding". Influentul om de afaceri din Galați - fost coleg de facultate cu prefecții de Iași, Botoșani și Vaslui și bun prieten cu subprefectul Alexandru Anghel - a preluat, în octombrie 1993, peste 40.000 seturi de lenjerie de pat de la firma HAN-IMPEX din Cozmeni-Harghita și le-a înregistrat în contabilitatea firmei sale cu o valoare mult mai mare decît cea reală, rezultînd o diferență de peste 270.000.000 lei. Întrucît marfa era de proveniență străină (ea aparține firmei S.C. TIROTEXT din Tiraspol), Emilian Banu a încercat să scape de plata taxelor vamale și să valorifice lenjeriile ca și cînd ar fi fost de fabricație românească. Unul din transporturile cu lenjerie de pat a fost interceptată de Garda Financiară și toată afacerea a fost astfel descoperită. Ulterior, "Monitorul" a intrat în posesia mai multor documente care au relevat și implicarea Prefecturii Iași în această afacere, prin subprefectul Alexandru Anghel. La puțin timp după dezvăluirile făcute de ziarul nostru, colonelul Benone Eftimescu, șeful Poliției Economice Iași, a declarat oficial că a propus începerea urmăririi penale împotriva lui Emilian Banu, sub acuzațiile de fals, uz de fals, instigare la fals și încălcarea regimului vamal. Subprefectul Alexandru Anghel, care a tăcut chitic după demascarea sa în "Monitorul", a fost scos basma curată de Poliție, colonelul Eftimescu afirmînd că implicarea Prefecturii nu face obiectul dosarului Banu. A urmat apoi o perioadă în care Poliția nu a mai dat nici un comunicat despre operațiunea secretă "Lenjeria", sub pretextul că dosarul a fost înaintat la Serviciul de Cercetări Penale, iar ancheta nu s-a încheiat.

Ieri, Biroul de Presă al Poliției ne-a comunicat - la cererea noastră - că dosarul Banu a fost trimis la Parchetul de pe lîngă Tribunalul Iași. Însă, surpriză de proporții: deși există un raport al Gărzii Financiare în care erau consemnate ilegalitățile comise de Emilian Banu, și în ciuda faptului că șeful Poliției Economice a afirmat că patronul gălățean este învinuit de comiterea mai multor infracțiuni, dosarul a fost înaintat Procuraturii cu propunerea de scoatere de sub urmărire penală a influentului om de afaceri din Galați. Să fie oare Emilian Banu nevinovat în toată această tranzacție dubioasă sau această propunere surprinzătoare este rodul manevrelor de culise care s-au făcut după ce dosarul a ajuns la Serviciul de Cercetări Penale din cadrul Poliției? Cert este că, deocamdată, dosarul se află pe biroul procurorului Camelia Boiță, cunoscută pentru probitatea sa profesională. În aceste condiții, cazul Banu va fi reanalizat, urmînd ca Parchetul să ia o decizie definitivă. Vom reveni. **(Sorin SIMON)**

Timp de o lună

Primăria nu va mai ridica tonetele rămase peste noapte pe trotuoare

■ în acest timp proprietarii tonetelor neomologate vor trebui să le schimbe

CONSTANTIN SIMIRAD: "De la 1 ianuarie 1995 în intersecțiile principale se vor autoriza doar tonetele pliante"

Ieri, primarul Constantin Simirad a decis să renunțe timp de o lună la punerea în aplicare a recentei dispoziții emise de Primărie, potrivit căreia, în municipiul Iași, agenții economici vor avea dreptul să desfășoare activități de comerț stradal la tonete, zilnic, numai între orele 6,00-22,00, urmînd ca după această oră tonetele rămase pe amplasament să fie ridicate de reprezentanții R.A. CITADIN. Motivîndu-și decizia, Constantin Simirad a declarat: "Contractele pe care agenții comerciali le-au făcut cu Primăria vor fi respectate, adică pe timp de noapte nu se vor ridica tonetele care sînt omologate. Pentru tonetele cu dimensiuni exagerate și neomologate, rog proprietarii ca, într-un termen de o lună, să facă tot posibilul pentru a le schimba. Începînd de la 1 ianuarie 1995, în intersecțiile principale se vor autoriza doar tonetele pliante, astfel încît, noaptea să poată fi ridicate de pe acostamentul stradal. Dacă solicitările în unele intersecții vor depăși numărul locurilor destinate comerțului de întîmpinare, atunci Primăria va organiza licitații. Pentru restul tonetelor, primăria va stabili străzile comerciale unde acestea vor putea fi amplasate. De asemenea, trebuie să informez populația Iașului că această măsură am dispus-o doar pentru a estetiza comerțul stradal. Agenții economici nu trebuie să intre în panică, deoarece nu se va reduce decît numărul de tonete omologate din intersecții, per total rămînînd la ncesarul solicitat". Totodată, începînd cu anul viitor, Primăria Iași intenționează să scoată la licitație două rețele a cîte 15 chioșcuri confecționate din sticlă și aluminiu, pentru desfășurarea activității de difuzare a presei și cărților. **(Corneliu OPREA)**

Ultimele noutăți privind scumpirea locuințelor din fondul de stat

■ apartamentele date în folosință după 31 decembrie 1989 nu se vor scumpi

În cursul zilei de ieri, R.A. "Locuința" Iași a primit precizări din partea Ministerului Lucrărilor Publice și Amenajării Teritoriului, privind operația de vînzare a locuințelor din fondul de stat la un preț indexat de 5,8 ori. Reamintim că la data de 29 iulie 1994 a apărut Legea 76/94, ca o completare la Legea 85/92 privind vînzarea locuințelor de stat. În respectiva lege, care reglementează situația imobilelor de stat construite înainte de anul 1945, se face referire și la indexarea cu coeficientul 5,8 a prețului apartamentelor de stat construite după 1945, fără însă a se specifica clar acest lucru și fără a fi oferite detaliile strict necesare unei operații de asemenea importanță.

Conform indicațiilor sosite ieri, vînzarea apartamentelor va continua în condițiile legii menționate, respectiv: vor fi scoase la vînzare imobilele construite din fondurile statului înainte de 6 martie 1945, la un preț indexat cu coeficientul 5,8; va continua întocmirea contractelor de vînzare-cumpărare pentru imobilele construite în perioada 6 martie 1945-31 decembrie 1989, la un preț indexat de 5,8 ori. De această scumpire sînt afectate numai contractele de vînzare-cumpărare încheiate după data de 29 iulie 1994. Imobilele pentru care au fost întocmite actele de vînzare-cumpărare înainte de 29 iulie 1994, chiar și cu plata în rate, nu fac obiectul indexării; contractele de vînzare-cumpărare încheiate pentru locuințele date în folosință după data de 31 decembrie 1989, vor fi încheiate la prețurile stabilite, nefiind afectate de scumpire. **(Cristian DUNAR)**

Prima tranșă de impozit pe venitul agricol trebuie plătită la 15 noiembrie

Prin Hotărîrea nr. 507/5.08.1994, Guvernul României a aprobat instrucțiunile privind metodologia de calcul a impozitului pe venitul agricol. De la data la care hotărîrea a fost transmisă Direcției Generale a Finanțelor Publice a județului Iași (22 august), a început trimiterea de înștiințări de plată pentru impozitul pe venitul agricol la cei 200.000 de plătitori din județ. Reamintim că, pentru acest an, impozitul pe venitul agricol se plătește diferențiat pentru perioadele 1 ianuarie-31 iunie și 1 iulie-31 decembrie. Pentru primul semestru, impozitul va fi plătit conform Legii 2/1977, fiind de 25 de ori mai mic decît cel datorat pentru al doilea semestru, care se calculează conform noii legi privind impozitul pe venitul agricol, aprobată recent în Parlament. Conform Legii 34/1994, achitarea impozitului se va face în două tranșe: o jumătate la data de 15 noiembrie, iar a doua la 15 decembrie. Normele recent aprobate aduc o serie de precizări privind regimul scutirilor de la plata impozitului pe venitul agricol. Astfel, sînt considerate plantații tinere neajunse pe rod, și deci neimpozabile, viile altoite și indigene, în primii patru ani de la plantație, viile hibride în primii trei ani, piersicii în primii patru ani; merii, perii, prunii, caișii, cireșii și gutuii în primii cinci ani de la plantare; nucii în primii nouă ani de la plantare. **(C. STROESCU)**

Medicamentul CICATROL va putea fi cumpărat din farmacii

Cicatrolul, medicament conceput de regretatul colonel farmacist Nicolae Oiță, în Laboratorul de produse farmaceutice al Spitalului Militar Iași, se află la un pas de a fi omologat. Acest medicament, prezentat sub forma unui unguent, s-a dovedit a fi deosebit de eficient în vindecarea arsurilor grave și foarte grave, precum și a diferitelor plăgi tăiate. Potrivit datelor furnizate de căpitan farmacist Dan Chirvasă, șeful acestui laborator, deja a fost întocmită documentația cerută de Comisia Medicamentului din cadrul Ministerului Sănătății, astfel încît după omologare cicatrolul va putea fi distribuit prin farmacii. Ținînd cont de eficiența sa deosebită, cicatrolul a fost solicitat de toate spitalele militare din țară, urmînd ca, începînd cu luna ianuarie 1995, să poată fi cumpărat de la oficiile farmaceutice din Iași. Estimativ, prețul unei cutii cu cicatrol de 150 grame este de 2000 lei, o eventuală schimbare de preț putînd fi influențată de majorarea costurilor la materiile prime folosite. Căpitan farmacist Dan Chirvasă ne-a declarat că, în cadrul laboratorului se mai lucrează la documentația pentru omologarea sebosanului, soluție folosită pentru eliminarea seboreei (mătreții) și alopeciei (căderea părului), a unor produse trofice vasculare, folosite la tratarea varicelor și a tromboflebitei; a unor comprimate antiulceroase și a multiseptolului, pastile cu utilizare în afecțiuni buco-faringiene de tip faringosept. **(Mihaela CĂNĂNĂU)**

"Monitorul" vă prezintă un serial cu opiniile managerilor de la marile societăți comerciale din Iași privind privatizarea acestora și cîștigurile pe care le-ar putea obține eventualii acționari.

"Văd privatizarea societății «Moldova Tricotaje» S.A. ca o combinație între metoda MEBO și oferta publică"

■ *afirmă directorul S.C. Moldova Tricotaje, Cristian Nichifor, care consideră că s-a ajuns la această situație din cauza reevaluării propuse de Guvern pentru societăților comerciale*

Potrivit programului de privatizare în masă elaborat de Guvern, în județul Iași un număr de 61 de societăți comerciale de stat trebuie să fie privatizate pînă la jumătatea anului viitor.

Continuăm astăzi prezentarea unităților ieșene selectate pentru Marea Privatizare, precum și problemele ridicate de acest proces în fiecare caz în parte.

La societatea comercială "Moldova Tricotaje" S.A., cea mai serioasă dificultate o ridică valoarea foarte mare la care va ajunge capitalul social în urma reevaluării. După cum ne-a declarat Cristian Nichifor, directorul general al întreprinderii, capitalul social însumează în prezent circa 2,5 miliarde lei, după reevaluare acesta putînd atinge o valoare cuprinsă între 15 și 20 miliarde lei. Referindu-se la acest fapt, Cristian Nichifor ne-a declarat: "Nu cred că cei 2000 de salariați ai noștri vor putea acoperi cu ajutorul cupoanelor nominative și al carnetelor cu certificate de proprietate decît cel mult 20-30% din capitalul social reevaluat. În aceste condiții, eu văd privatizarea societății "Moldova Tricotaje" ca o combinație între metoda MEBO și oferta publică. În ceea ce privește oferta publică de acțiuni, nu pot să mă pronunț dacă vor exista amatori. Noi tatonăm însă și alte posibilități cum ar fi înființarea unei societăți mixte. În acest sens, deja am avut unele contacte, pe care însă nu știu dacă le vom finaliza. Deocamdată, așteptăm prevederile legislative definitive privind modalitatea de privatizare."

Aprobarea Legii privatizării de către Parlament este așteptată și de conducerea societății ieșene I.T.A. S.A. (societate de transport auto de mărfuri). Paul Bîrlădeanu, directorul unității, ne-a informat că încă nu a avut timp să-și facă o idee despre modalitatea optimă de privatizare pentru I.T.A. S.A., întrucît abia de curînd a aflat că firma a fost inclusă pe lista celor privatizabile. Directorul societății ne-a declarat că reevaluarea capitalului social a fost deja efectuată, valoarea acestuia fiind în prezent de 8 miliarde lei. În legătură cu aceasta, Paul Bîrlădeanu a afirmat: "La această oră putem spune cu siguranță că salariații noștri (în număr de 250) nu vor putea cumpăra nicidecum întregul pachet de acțiuni al societății, deoarece valoarea acestora este mult prea mare față de numărul angajaților și disponibilitățile lor financiare."

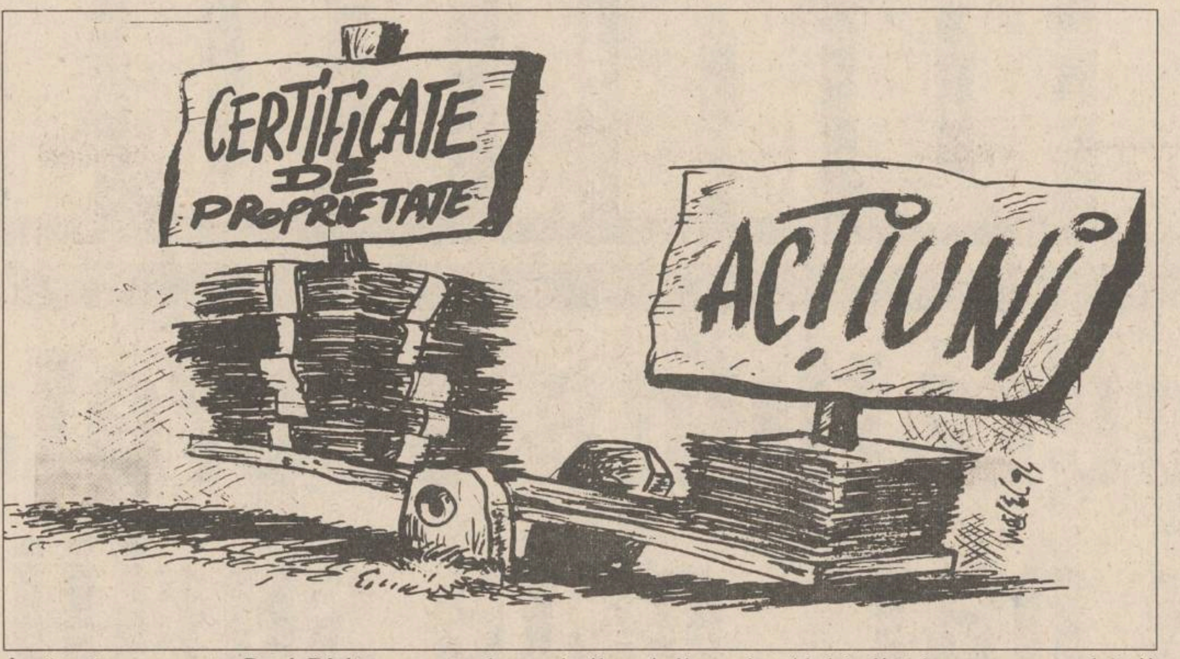

După cum reiese din declarațiile celor doi directori ai societăților ieșene prezentate, cel mai serios motiv de îngrijorare, în acest moment, îl constituie valoarea foarte ridicată a capitalului social (dobîndită în urma reevaluării hotărîte de guvern) în raport cu puterea de cumpărare a salariaților. Cît despre acțiunile ce vor rămîne necumpărate de salariați, este greu de precizat, deocamdată, cine le va putea achiziționa. **(Mihaela BREZEANU)**

ORAȘUL PE O COLOANĂ

Mai mulți cetățeni au vrut să înșele Primăria Iași

R.A. "Locuința" și Primăria Iași au depistat, în această săptămînă, mai mulți cetățeni care au încercat să profite de pe urma activității Comisiei pentru repartizarea locuințelor din cadrul Primăriei Iași. Cetățenii respectivi s-au remarcat prin cererile insistente pe care le-au făcut pentru a obține o locuință, motivînd că "nu au unde locui". Cercetări ulterioare, întreprinse în arhivele R.A. "Locuința", au scos la iveală faptul că respectivii cetățeni mai posedă una sau două locuințe. Printre persoanele depistate se află: ▬ Constantin Grădinaru, care a deținut un apartament cu două camere în strada Ciurchi 105, bloc P 13, iar în prezent este proprietar al unui apartament cu două camere în strada Drobeta nr. 1, bloc R9; solicită o locuință. ▬ Gelu Pandel a deținut un apartament cu trei camere în strada Grădinari nr. 18, bloc A 8-12, iar acum este proprietar al unui apartament cu două camere în strada Ciurchi 105, bl. P13; solicită o altă locuință. ▬ Macovei Gheorghe - proprietarul unui apartament cu trei camere în Aleea T. Nicolae nr. 49, bl. 976 - solicită locuință. În legătură cu aceste aspecte, primarul Constantin Simirad a declarat: "Datorită faptului că prețul apartamentelor este extrem de mare, există o goană nesăbuită pentru obținerea de locuințe de la Primărie. Oameni care au două-trei locuințe plîng pe treptele Primăriei, sufocîndu-ne cu astfel de cereri, mizînd pe faptul că vom da apartamente fără a studia cazurile". **(Cristian DUNAR)**

Studentul care a incendiat apartamentul rivalului său în dragoste a încercat să se sinucidă

O comisie medico-legală-psihiatrică l-a examinat ieri pe Constantin Teodorescu (43 ani), student la Facultatea de Drept a Universității particulare "M. Eminescu", învinuit de a fi incendiat, în noaptea de 3/4 august, apartamentul rivalului său în dragoste, Viorel Merinache. El a afirmat în fața comisiei că, nemulțumit de învinuirile ce i se aduc, a încercat să se sinucidă prin spînzurare cu o sfoară, într-o celulă din Penitenciarul Iași. Menționăm că C. Teodorescu se află din data de 8 august în penitenciar unde execută o pedeapsă contravențională de o lună, pentru provocare de scandal la domiciliul fostei lui concubine. Acesta a afirmat că, după ce a fost salvat de colegii lui de celulă, gardienii l-au legat de pat cu cătușe, nefiind asistat medical după consumarea tentativei de sinucidere. În ceea ce privește sănătatea mentală a lui C. Teodorescu, medicii psihiatri și legiștii au constatat că acesta nu suferă de nici o afecțiune care să-i fi afectat discernămîntul la comiterea faptelor de care este învinuit. **(Silviu LABEȘ)**

La Iași vor funcționa numai două regii autonome

Ieri, Departamentul pentru Administrație Publică Locală din cadrul Guvernului României a transmis, pe adresa Prefecturii Iași, Ordonanța privind unele măsuri pentru organizarea regiilor autonome de interes local, purtînd semnătura primului ministru Nicolae Văcăroiu. Astfel, în municipiul Iași se vor organiza doar două regii autonome, care vor funcționa, pe bază de gestiune economică și autonomie financiară, în următoarele domenii de activitate: alimentare cu apă, canalizare și epurarea apelor, producerea, transportul și distribuirea energiei termice; transportul urban în comun; administrarea și întreținerea fondului locativ, a piețelor, oboarelor, tîrgurilor, a drumurilor comunale și a spațiilor verzi. În termen de 30 de zile de la intrarea în vigoare a acestei ordonanțe, Consiliului Județean și Consiliului Local Iași le revine sarcina să reorganizeze regiile autonome locale. De asemenea, sub autoritatea Consiliului Județean Iași, se poate organiza și funcționa o regie autonomă avînd ca obiect de activitate construirea, întreținerea și modernizarea drumurilor de interes județean și a podurilor. Totodată, pentru domeniile care nu constituie obiectul de activitate al regiilor autonome locale, la nivelul Consiliului Local se vor organiza societăți comerciale sau servicii publice de specialitate. **(Corneliu OPREA)**

Primăria a reziliat contractul terasei de la Casa Modei

Ieri dimineață, primarul Constantin Simirad, a suspendat intrarea în vigoare a unui contract încheiat între Primăria Iași și Cristinel Corozel, prin care acesta avea dreptul să înființeze o nouă terasă sezonieră în spațiul dintre clădirea Casei de modă și sediul ATCOM (fosta UJCM) din Iași. Suspendarea a fost dictată în urma protestului înaintat Primăriei de Radu Jianu, președintele ATCOM, care a motivat, printre altele, că prin înființarea acestei terase nu se poate garanta securitatea vitrinelor magazinelor ATCOM. În același protest, se specifică faptul că, pentru acordarea acestui spațiu, nu s-a organizat o licitație la care ar fi putut participa și alte persoane, și în urma căreia poate, s-ar fi ajuns la un preț mai mare de închiriere. În context, Constantin Simirad ne-a declarat: "Am acceptat acest contract deoarece consilierul municipal Dumitru Ungureanu mi-a spus că patronul terasei va vira lunar un milion de lei în vederea susținerii activităților sportive". Este, totuși, ciudat că pe schița amplasamentului terasei în cauză nu au fost respectate în totalitate proporțiile terenului dintre cele două clădiri amintite, afectat acesteia. Astfel, Gheorghe Ciuc, consilier al primarului, ne-a declarat: "Am fost pe teren și am văzut că nu au fost trecute în schiță toate elementele. Situația va fi analizată și rezolvată peste cîteva zile, cînd se va întoarce din concediu arhitectul șef al orașului". **(Alin TOCAN)**

Directorul Direcției Sanitare Iași a răspuns protestului pacienților de la Spitalul de Recuperare

■ *"Este regretabilă antrenarea pacienților în discuții referitoare la reorganizarea acestui spital", afirmă directorul Mihai Frasin*

Intr-o adresă trimisă bolnavilor Secției de neuromotori a Spitalului de Recuperare Iași, directorul Direcției Sanitare, dr. Mihai Frasin, face cunoscut faptul că la acest spital se va menține actuala structură, aprobată, de altfel, de Ministerul Sănătății. Menționăm că această precizare a fost impusă de reacția a zeci de bolnavi paralizați, internați în secția de recuperare neuromotorie, care, neliniștiți de intenția directorului spitalului, dr. Dinu Cristian Popescu, de a restrînge numărul de paturi din secție, au solicitat ajutor directorului Direcției Sanitare și prefectului Dan Gâlea. În acest sens, dr. Mihai Frasin **(foto)** ne-a declarat că: "Este regretabilă antrenarea pacienților în discuții de reorganizare a Spitalului de Recuperare. Aceasta nu face decît să neliniștească niște oameni deja afectați de boala cumplită de care suferă". De aceea, cei 51 de semnatari ai protestului sînt asigurați că numărul de 70 de paturi, aprobat de Ministerul Sănătății, nu va fi redus, menționîndu-se că intențiile de restructurare a Spitalului de Recuperare avansate de dr. Dinu Cristian Popescu rămîn doar la stadiul de propuneri. Includerea în structura spitalului a unei secții de chirurgie generală necesită fonduri, dotări, aparatură, de care Direcția Sanitară nu dispune. De altfel, această propunere nu a fost avansată spre aprobare Ministerului Sănătății. Directorul Direcției Sanitare, dr. Mihai Frasin, a ținut să sublinieze că "reorganizarea oricărui spital sau structuri sanitare, în cadrul reformei sanitare, nu urmărește decît ajutarea bolnavilor și creșterea calității actului medical". **(Mihaela CĂNĂNĂU)**

Datorită nemulțumirilor legate de situația angajaților

Grevă la S.C. Taxicom S.A.

■ *directorul firmei, Adrian Costin, și-a înaintat demisia*

Ieri dimineață, șoferii de la Societatea Comercială "Taxicom" S.A. din Iași au declanșat spontan un conflict de muncă, refuzînd să mai iasă la stradă cu autoturismele. Conform listei de revendicări înaintate de salariați Fondului Proprietății Private II - Moldova, Fondului Proprietății de Stat și Consiliului de administrație al firmei, șoferii solicită, printre altele, păstrarea calității de salariat în același timp cu respectarea contractelor de locație de gestiune. Deoarece legislația în vigoare prevede pierderea calității de salariat al unei firme cu capital de stat în cazul în care o persoană preia un mijloc fix în locație de gestiune, l-am contactat pe Aurel Pintilie, liderul sindicatului salariaților de la S.C. "Taxicom" S.A., pentru a-și expune punctul de vedere. "Nu renunțăm nici la contractul de locație, nici la calitatea de salariat și nu acceptăm aplicarea prevederilor Legii 54/1990 (N.R. - care stabilește modul de desfășurare a activităților de taximetrie pentru persoanele fizice), pentru că persoane suspuse din administrația locală vor să cumpere societatea și să ne dea afară. Vă rog să rețineți că greva nu este organizată de sindicat, ci de salariați, care vor privatizarea unității, dar să fie cumpărată numai de cei care muncesc aici."

Tot ieri, Adrian Costin, directorul firmei ieșene, și-a înaintat demisia. Totodată, pentru a răspunde acuzelor care îi sînt aduse de unii dintre șoferi, referitoare la primirea unor foloase necuvenite în urma unor contracte economice cu alți parteneri de afaceri, Adrian Costin a înaintat cîte o cerere Poliției, Camerei de Conturi a județului Iași și Administrației financiare pentru ca acestea să-i verifice toată activitatea de la S.C. "Taxicom" S.A. "Consider că întreruperea lucrului de către șoferi este ilegală și se datorează faptului că aceștia refuză să accepte plata unei chirii lunare cuprinsă între 80 mii și 105 mii lei pentru fiecare mașină. Aceste tarife le-am anunțat de pe 22 august 1994 și trebuiau să intre în vigoare de astăzi (N.R. - ieri). Pînă astăzi, nimeni nu a avut nici o obiecție, dar au declanșat brusc greva", ne-a declarat Adrian Costin.

Situația de la S.C. "Taxicom" S.A. rămîne, deocamdată, confuză urmînd ca, în cursul următoarelor zile, reprezentanții FPS și FPP, precum și cei ai Direcției Muncii și Protecției Sociale din Iași să ia o hotărîre în acest sens. **(Alin TOCAN)**

Asasinul juristei Maria Afrăsinei a fost judecat ieri

Sergiu Gavriliuc Rotaru, autorul mai multor acte de tîlhărie, precum și al unui omor, a fost judecat ieri la Tribunalul Iași. Demn de reținut este modul în care a fost identificat acest individ care, în perioada 1 martie-8 martie 1992, a săvîrșit numeroase tîlhării, una dintre acestea soldîndu-se cu moartea victimei, jurista Maria Afrăsinei. Deși era minor, Sergiu Gavriliuc Rotaru a fost închis, pentru săvîrșirea unei tîlhării mai vechi, în Penitenciarul Iași. În celulă, acesta a povestit colegilor faptele comise în perioada 1-8 martie și, ca un titlu de glorie, a declarat că este și autorul unui omor. Povestea tînărului pușcăriaș a ajuns la urechile organelor de cercetare. Imediat, a fost deschisă o nouă anchetă, în cursul căreia acesta a recunoscut toate faptele comise, ba mai mult a adus și probe pentru a convinge autoritățile că el este autorul infracțiunilor de care povestise.

Procurorul de ședință a cerut condamnarea inculpatului, însă apărătorul acestuia a precizat că, în perioada săvîrșirii omorului și a tîlhăriilor, Sergiu Gavriliuc Rotaru era minor și, conform prevederilor legale, beneficiază de sancțiunile ce i se pot aplica unui minor, deși, în momentul de față, acesta are aproape 20 de ani. Mai exact, cea mai aspră pedeapsă ce i se poate aplica acestui individ este internarea într-o școală specială de muncă și reeducare, pentru o perioadă cuprinsă între 2 și 5 ani. Mama asasinului a declarat că este de acord cu plata despăgubirilor, în valoare de 650.000 lei solicitate de familia Afrăsinei. Aceasta a declarat că nu știa nimic despre faptele fiului său, iar în familie acesta avea un comportament ireproșabil. În cursul săptămînii viitoare, instanța va pronunța sentința. **(Adina SCUTELNICU)**

TV EUROPA NOVA
canal 54
Vineri, 2 septembrie, ora 19^{40}
în cadrul emisiunii
Aurul verde
Ambientul (II)
Natura și resursele minerale

"GROUP K" - TOKIO - ROMA
ORCHESTRA OPEREI ROMÂNE IAȘI
Sala Filarmonicii
Luni, 5 septembrie 1994, ora 19,00
CONCERT VOCAL-SIMFONIC
DIRIJOR: KOICHI INOUE (Japonia)
Soliști: KEIKO TANIOKA (Japonia) - soprană
CHIKAGE HORIKAWA (Japonia) - clarinet
Wolfgang Amadeus Mozart - "Exultate jubilate", motet pentru soprană și orchestră, KV 165
Concert pentru clarinet și orchestră în la major, KV 622
II - Felix Mendelssohn-Bartholdy - Simfonia nr. 4 în la major, op. 90, "Italiana"
Marți, 6 septembrie 1994, ora 19,00
CONCERT SIMFONIC
DIRIJOR: HIDEKI SAIJO (Japonia)
Soliști: MIWA FURUKOTO (Japonia) - pian
MAKOTO NAGASHIMA (Japonia) - violoncel
Wolfgang Amadeus Mozart - Concert nr. 23 pentru pian și orchestră în la major, KV 488
Edouard Lalo - Concert pentru violoncel și orchestră în re minor
II - Piotr Ilici Ceaikovski - Serenada pentru orchestră de coarde
Biletele se găsesc la Casa de bilete a Filarmonicii, str. Cuza Vodă nr. 29.

Societate mixtă
STANDARD COMERCIAL MOLDAVIA s.r.l.
IAȘI
cu profil în prelucrarea lemnului
organizează concurs de selecție pentru următoarele posturi:
INGINER ȘEF
Condiții de angajare: bărbat, vîrsta maximă 35-40 ani, studii superioare tehnice; experiență în organizarea activității de producție, investiții, mecanic șef, de preferință inginer specialist care a mai lucrat în domeniu.
CONTABIL ȘEF
Condiții de angajare: vîrsta maximă 35 ani, studii superioare de finanțe contabilitate, cu experiență în contabilitatea de producție, cunoștințe tehnice temeinice în noua contabilitate și evidență pe calculator.
Tînăr absolvent al Facultății de Automatică și Calculatoare sau Informatică, cu abilități de lucru și depanare în rețea.
Informații suplimentare la telefoanele: 032/122850; 122821. Fax: 127937

MP® SA MOLDOPLAST
Șos. Chișinăului nr. 23. Telefon 135882. Fax 125480
PENTRU ȘOFERII IMPRUDENȚI oferim: NOU!
✱MASCĂ ȘI OCHELARI PENTRU DACII 1310
VIN PLOILE!
Copiii dumneavoastră trebuie să se simtă bine!
De aceea, vă oferim:
✱CIZME COLORATE DIN PVC PENTRU COPII
PREȚURI AVANTAJOASE
mărimea 22-31
Vînzări la Magazinul HALA CENTRALĂ - etaj II.
Program 9^{00}-17^{00}. Luni închis.
Vînzări en gros - relații la telefon 130022, între orele 8^{00}-15^{00}.

TOFAN GRUP
Un renume cîștigat pe șosele

Monitorul cotidian de informații
monitorul expres
Str. Smîrdan nr. 5 ■ Tel. 17.25.57 (centrala) ■ Fax 14.45.77 ■ publicitate tel./fax. 144776
■ REDACTOR ȘEF - Dan Radu
■ REDACTOR ȘEF ADJUNCT - Ovidiu Șimonca
■ SECRETAR GENERAL DE REDACȚIE - Eugen Leonte
ȘEFI DEPARTAMENTE:
■ Eveniment local: Toni Hrițac (int. 21)
■ Eveniment național și internațional: Cristian Racu (int. 19)
■ Economic: Costel Stroescu (int. 24)
■ Cultură: Dorin Popa (int. 19)
■ Sport: Eugen Florescu (int. 17)
■ Redactor de serviciu: Ion N. Oprea (int. 20)
■ Fotoreporter: Constantin Plop
■ Grafică: Lucian Amarii, Daniel Melinte.
■ Publicitate: Cristina Lozneanu (int. 16) fax 144776
■ Producție: Tudor Agavriloaei (int. 26)
■ Difuzare: Mihai Tudose (int. 15)
■ Contabilitate: Antoneta Filip (int. 13)
NORD-EST PRESS
- agenție de presă -
Str. Smîrdan nr. 5 ■ Tel. 17.25.57 (centrala) ■ Tel/Fax 27.04.13
■ EDITOR: Mona Dîrțu
EDITOR
NORD - EST
Str. Smîrdan nr. 5 ■ Tel. 17.25.57 ■ Fax 14.45.77
Director general: ALEXANDRU LĂZESCU
Director literar artistic: FLORIN ZAMFIRESCU
Director de marketing: CEZAR CALUSCHI
Director executiv: GABRIEL RUSU
ABONAMENTELE se pot face la orice Oficiu Poștal din țară.
MONITORUL figurează în catalogul Presei interne la poziția 838.
TIPAR OFFSET: MULTIPRINT, Iasi str. Sf. Lazăr nr. 49

"Cerbul de Aur" - Brașov, ediția 1994

Festivalul merge din ce în ce mai bine

■ excentricul star pop Boy George a întîrziat nu mai puțin de 24 de ore

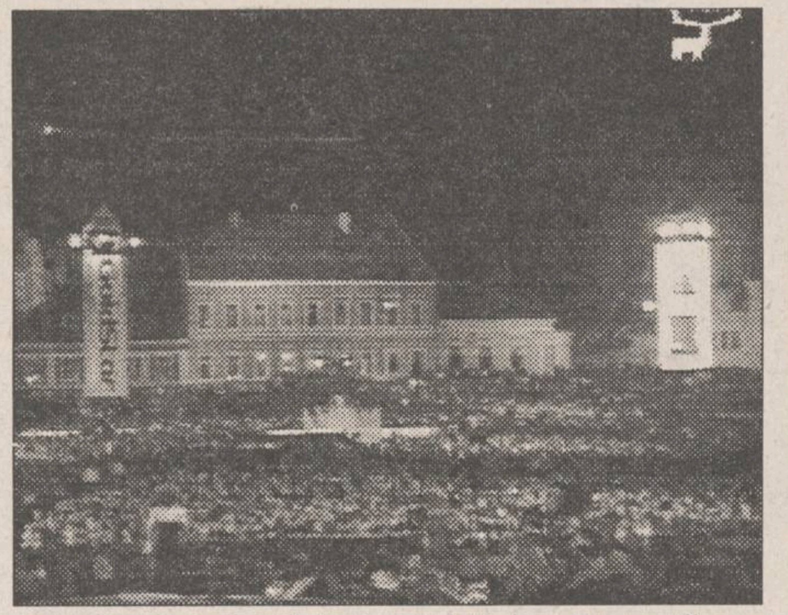

■ Ediția 1994 a Festivalului "Cerbul de Aur" a debutat sub auspiciile unei organizări deplorabile, iar acest lucru a fost evident la vestitele - de acum - camere 101 și 102 ale hotelului "Aro" unde funcționează Biroul de Presă. De aici se obțineau ecusoane de acreditare atît pentru ziariști cît și pentru organizatori și invitați. Miercuri, cu 2 ore înainte de începerea concursului, s-a constatat că membrii juriului nu erau acreditați. S-au făcut cozi de ore întregi pentru obținerea ecusoanelor, fără de care, după ora 20, nu se mai poate pătrunde în perimetrul Pieții Sfatului indiferent dacă ești ziarist sau președintele juriului.

■ Atmosfera este destinsă, atît în zona artiștilor și a VIP-urilor, cît și în Piață. În holul hotelului "Aro" se bea Coca-Cola și Fanta gratis și pe săturate, se pot închiria telefoane mobile și se poate admira expoziția de portrete ale tuturor participanților la Festival, caricaturizate de Florin Balaban. Pentru a ajunge de la hotelul "Aro" în Piața Sfatului, ai de trecut 3 cordoane de poliție, dispuse pe o distanță de circa 300 de metri. În timpul spectacolului, atmosfera este la fel de destinsă, satisfacția publicului se manifestă nu atît prin aplauze cît mai ales prin tropăituri. Adolescenții se simt eliberați de orice fel de complexe, domnișoarele foarte elegante de la firma "Jacobs Café" servesc publicului boabe de cafea și se mai pot consuma sandwich-uri, sticks-uri și cutii de Coca-Cola. E adevărat că te mai încrunți cînd afli că o felie de pîine cu cașcaval costă 800 de lei și că poate că ai dori să guști puțin whisky "Ballantines" la barul organizat ad-hoc la etajul I al Muzeului de Istorie din Brașov. Numai că pentru a pătrunde acolo trebuie să păcălești 5 body-guarzi, care sînt sensibilizați doar de o legitimație de VIP.

■ **Dav McNamarra (Irlanda)** își petrece timpul liber în discotecile din Poiana Brașov, dansînd și bînd bere Heineken. Piesa ei din concurs, aleasă din repertoriul autohton, va fi interpretată în franceză și este piesa cu care Loredana Groza concurează la secțiunea Video-clip.

■ 8 ore durează crearea originalei coafuri a concurentei din SUA, **Patrice.** Firele de păr sînt împletite cu un fel de meșă, rezultatul fiind excentric și menținîndu-se în formă perfectă aproximativ o lună.

■ "He is very sexy!" au afirmat despre **Wortmy Davis (SUA)** cele trei reprezentante ale Indoneziei la conferința de presă care a prefațat a doua zi de concurs.

■ **Mexicanul Arturo Vargas** are mare grijă de costumul său popular, realizat cu fire de aur și argint și avînd nasturii din argint masiv. Dealtfel el nu costă decît 7.000 $. Arturo a promis că, în cazul în care va cuceri trofeul "Cerbul de Aur", va face cadou presei sombrero-ul său.

■ La conferința de presă, **James Brown** a dorit să bea un pahar de Coca-Cola. Dar, stupoare - cheia de la frigiderul din sală lipsea. După cîteva minute de derută s-a ajuns la o soluție foarte originală. Cîteva pahare cu... Pepsi!.

■ Așteptat miercuri, 31 august să sosească la Otopeni (ora 18,15, cursa RO-303 de la Londra) excentricul star pop **Boy George** a întîrziat nu mai puțin de 24 de ore. El a "aterizat" ieri după-amiază, exact la ora cînd trebuia să-și încheie repetițiile de dinaintea recitalului. De pe Otopeni, el a plecat spre Brașov cu un elicopter special.

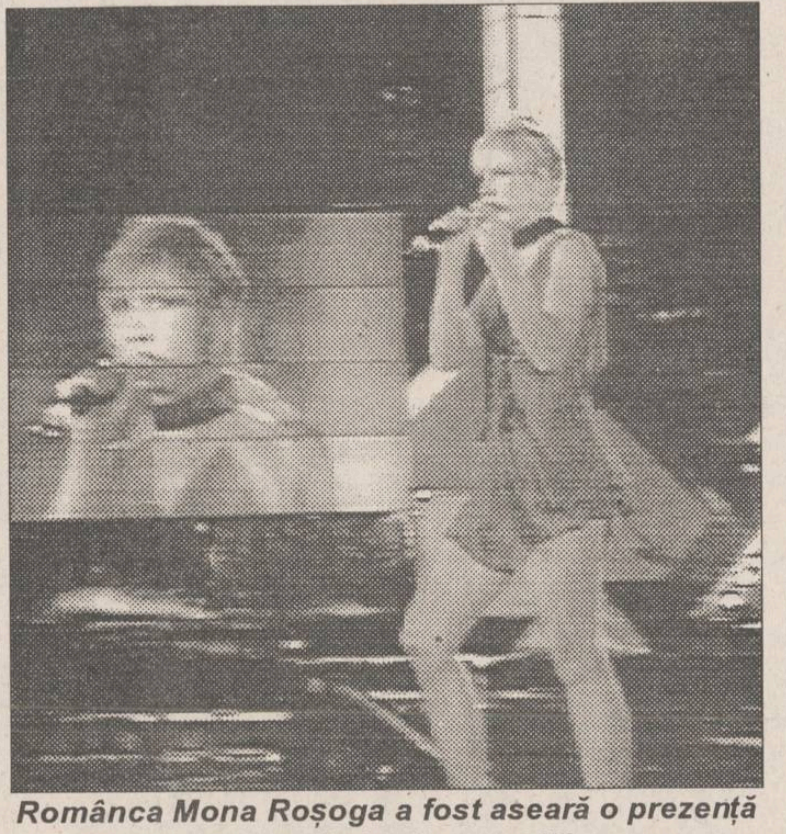

Romånca Mona Roșoga a fost aseară o prezență mai mult decît agreabilă

Sosiți normal - miercuri - cei din grupul **Jesus Loves You**, care aseară au evoluat împreună cu Boy George, au refuzat "transbordarea" cu elicopterul, pe motiv că acesta era de fabricație sovietică.

Pentru cei care sînt curioși să afle și ce se întîmplă dincolo de scenă, îi informăm că în contractul lui Boy George cu TVR s-a stipulat existența în cabina sa a 2 lăzi de bere Budweisser, a unei sticle de whisky și a 15 sticle de apă minerală "Elaine". Pentru recitalul de la Brașov, onorariul lui Boy George este de 17.500 lire sterline. **(Dragoș OLTEANU, Alexandru LEONTIEȘ, Lucian GHEORGHIU)**

MONITORUL INTERN

În decembrie 1995 inflația va scădea la 25%

Inflația pe primele șapte luni ale acestui an este de 39,5%, în timp ce veniturile salariale au crescut cu 40,9%, a declarat ieri Florin Georgescu, ministrul Finanțelor. În Acordul încheiat cu Fondul Monetar Internațional, pentru decembrie 1994 raportat la decembrie 1993, se prevede o rată a inflației de 75%, a adăugat sursa citată. Rata inflației estimată pentru decembrie 1995, este de 25%, a precizat Gheorghe Oană, seceretar de stat, șeful Direcției prețurilor din Ministerul Finanțelor, în cadrul unei conferințe de presă.

B.C.R. a redus valoarea dobînzilor

Începînd de ieri, 1 septembrie a.c., Banca Comercială Română a redus valoarea dobînzilor plătite clienților pentru depozitele la termen în lei. Conform informațiilor furnizate de Laurențiu Aștefanei, directorul sucursalei ieșene a BCR, noile valori anuale ale dobînzilor plătite persoanelor fizice pentru asemenea depozite sînt: 1 lună - 55%; 3 luni - 60%; 6 luni - 65%; 9 luni - 70%. Pentru aceste termene, suma minimă necesară constituirii unui depozit este de 100 de mii lei, iar pentru depozitele persoanelor fizice înființate pentru o durată de un an, suma minimă este de 3 milioane lei iar valoarea anuală a dobînzii este de 75 de procente. De asemenea, începînd de ieri, BCR a redus și valoarea dobînzilor plătite persoanelor juridice pentru depozitele la termen în lei, noile valori anuale ale acestor dobînzi fiind de: 1 lună - 40%, 3 luni - 45%, 6 luni - 50%, 9 luni - 55% și pentru 12 luni - 60%. **(Alin TOCAN)**

Un cetățean a cerut psihiatrilor să-l expertizeze pe procurorul care-l anchetează

Vasile Horodilă (42 ani), fost contabil șef la C.A.P. Tansa, a fost trimis în judecată pentru infracțiunile de "complicitate la înșelăciune în paguba avutului public" și "fals și uz de fals în acte publice". El este învinuit că a întocmit acte false de șomaj foștilor membri C.A.P. din Tansa, după lichidarea unității, fapt ce a dus la crearea unui prejudiciu de peste 7 milioane lei. Vasile Horodilă susține, însă, că a făcut un bine oamenilor, care au venit la el cu lacrimi în ochi și l-au forțat să le întocmească actele respective. Deși considerat sănătos mintal de către o comisie medico-psihiatrică, fostul contabil șef al C.A.P. Tansa este convins că a procedat în spiritul legii, invocînd și faptul că pe actele respective a fost aplicată și ștampila Primăriei. Ciudajul personaj a afirmat, în fața reporterului, că, de fapt, dosarul ce i-a fost întocmit de Parchetul de pe lîngă Judecătoria Iași este "un fals" și a cerut comisiei care l-a examinat expertizarea psihiatrică a "procoroarei" care i-a întocmit dosarul. **(Silviu LABEȘ)**

Rundă de convorbiri CDR-CSCD

Ieri seară s-a desfășurat cea de a doua rundă de convorbiri dintre lideri ai CDR și ai Confederației Sindicale Convenția Democratică. Domnii Mircea Ciumara, Sergiu Cunescu, Dan Căpățînă pe de o parte și Florin Diaconescu și Victor Ciorbea de cealaltă parte au convenit asupra principiilor fundamentale pe care se vor crea echipele mixte de lucru, atît la nivel central, cît și la nivel local. După terminarea discuțiilor, dl. Dan Căpățînă (vicepreședinte PAC) și-a exprimat temerile că, împotriva asigurărilor date, mai devreme sau mai tîrziu, liderii de sindicat vor accede în structurile de conducere a CDR sau pe listele electorale. (Dl. Emil Constantinescu a menționat cu prilejul semnării protocolului din CDR și CSCD că nu intră în discuție prezența sindicaliștilor pe listele electorale). Profitînd de prezența ziariștilor, dl. Victor Ciorbea a precizat că hotărîrile luate împotriva sa de către Comitetul Director al CNSLR-Frăția sînt ilegale, menționînd că doar Congresul Național al CNSLR-Frăția este abilitat în asemenea chestiuni. **(L. G.)**

Prognoza vremii în luna septembrie

Conform informațiilor oferite de Mircea Amăriucăi, director tehnic al R.A. "Apele Române" Iași, în Moldova luna septembrie va avea un regim pluviometric și termic normal. Excepție va face nordul Moldovei, unde, pe alocuri, precipitațiile pot fi excedentare.

- În intervalul 1-10 septembrie, vremea va fi instabilă și răcoroasă, mai ales în primele 3-5 zile. Cerul va fi temporar noros, existînd posibilitatea căderii unor precipitații însoțite de descărcări electrice. Temperaturile minime vor fi cuprinse între 8-16 grade Celsius noaptea și 16-26 grade Celsius ziua.

- În intervalul 11-20 septembrie, vremea va fi în general frumoasă, cu cerul mai mult senin noaptea și dimineața. Temperaturile vor fi cuprinse între 16 și 14 grade Celsius noaptea și între 20-25 grade Celsius ziua.

- În primele zile ale intervalului 21-30 septembrie, vremea va fi călduroasă. În a doua jumătate a perioadei, caracterul vremii se va schimba. Vor predomina înnourări accentuate în centrul și nordul Moldovei, temperatura scăzînd treptat pînă la 4-12 grade Celsius în timpul nopții. Este posibilă producerea brumei timpurii, în special în nordul Moldovei și în zonele subcarpatice. **(Cristian DUNAR)**

Comandamentul admiterii - situația la 1 septembrie

La Teologie, concurența e mai mare decît la Medicină

La sfîrșitul zilei de 1 septembrie, situația înscrierilor la concursul de admitere în învățămîntul superior de stat era următoarea:

■ **Universitatea Tehnică "Gh. Asachi":**

■ **Facultatea de Chimie Industrială:**

- Ingineria mediului: 50 locuri (inclusiv Facultatea de Hidrotehnică) - 13 candidați;

- Chimie industrială: 125 locuri (inclusiv Facultatea de Textile-Pielărie) - 21 candidați.

■ **Facultatea de Știința și Ingineria Materialelor:** 75 locuri - 24 candidați.

■ **Colegiu Tehnic 1:** 25 locuri - nici un candidat.

■ **Facultatea de Hidrotehnică:**

- Construcții: 230 locuri (inclusiv Facultatea de Construcții) - 30 candidați;

- Geodezie: 25 locuri - 17 candidați;

- Ingineria mediului: 50 locuri (inclusiv Facultatea de Chimie) - 12 candidați.

■ **Facultatea de mecanică:**

- Mecanică: 170 locuri - 79 candidați;

- Mecatronică: 25 locuri - 7 candidați.

■ **Facultatea Construcții de Mașini:** 220 locuri - 33 candidați.

■ **Facultatea de Textile-Pielărie:**

- Textile-Pielărie: 220 locuri - 43 candidați;

- Inginerie economică: 50 locuri - 20 candidați;

- Chimie economică: 125 locuri (inclusiv Facultatea de Chimie) - 2 candidați.

■ **Facultatea de Automatizări și Calculatoare:** 170 locuri - 119 candidați.

■ **Facultatea de Electrotehnică:**

- Electrotehnică: 100 locuri - 15 candidați;

- Energetică: 100 locuri - 41 candidați;

- Electromecanică: 25 locuri - 2 candidați.

■ **Facultatea de Construcții și Arhitectură:**

- Construcții: 230 locuri (inclusiv Facultatea de Hidrotehnică) - 58 candidați;

- Instalații: 50 locuri - 17 candidați.

■ **Academia de Arte "G. Enescu":**

■ **Facultatea de Arte Plastice, Decorative și Design:**

- Artă murală, textilă, grafică, pictură, sculptură: 35 locuri - 96 candidați;

- Design: 7 locuri - 6 candidați;

- Pedagogia artei: 7 locuri - 8 candidați.

■ **Universitatea Agronomică "Ion Ionescu de la Brad":**

- Agronomie: 140 locuri - 132 candidați;

- Medicină veterinară: 75 locuri - 184 candidați;

- Zootehnic: 55 locuri - 36 candidați;

- Colegiu agronomic: 100 locuri - 26 candidați.

■ **Universitatea de Medicină și Farmacie:**

■ **Facultatea de Medicină Generală: 300 locuri** - 1060 candidați;

■ **Facultatea de Stomatologie: 50 locuri** - 122 candidați;

■ **Facultatea de Farmacie:** 60 locuri - 173 candidați;

■ **Colegiul de Tehnică Dentară:** 25 locuri - 90 candidați.

■ **Universitatea "Al. I. Cuza":**

■ **Facultatea de Chimie:**

- Chimie: 65 locuri - 59 candidați;

- Biochimie: 25 locuri - 4 candidați;

- Chimie-fizică: 85 locuri - 27 candidați;

■ **Facultatea de Filosofie:**

- Filosofie: 50 locuri - 217 candidați;

- Asistență socială: 40 locuri - 249 candidați;

- Pedagogie: 25 locuri - 86 candidați;

- Psihopedagogie: 25 locuri - 30 candidați;

- Sociologie-politologie: 25 locuri - 147 candidați.

■ **Facultatea de Litere:**

- Limba și literatura română și o limbă străină: 110 locuri - 327 candidați;

- Limba și literatura străină și limba și literatura română: 145 locuri - 603 candidați;

- Engleză: 40 locuri - 235 candidați;

- Franceză: 40 locuri - 219 candidați;

- Germană: 20 locuri - 43 candidați;

- Rusă: 15 locuri - 14 candidați;

- Italiană: 15 locuri - 38 candidați;

- Spaniolă: 15 locuri - 25 candidați;

- Filologie clasică: 15 locuri - 27 candidați.

■ **Facultatea de Matematică:**

- Matematică: 125 locuri - 169 candidați;

- Matematică-mecanică: 25 locuri - 4 candidați;

- Matematică aplicată: 25 locuri - 4 candidați;

■ **Facultatea de Teologie:**

- Teologie Ortodoxă Pastorală: 125 locuri - 357 candidați;

- Teologie Ortodoxă și Asistență Socială: 30 locuri - 94 candidați;

- Teologie Ortodoxă și Limba și literatura română: 35 locuri - 172 candidați;

- Teologie Ortodoxă și o limbă străină: 30 locuri - 55 candidați;

- Teologie Ortodoxă și Patrimoniu Cultural: 40 locuri - 50 candidați.

De la celelalte facultăți din cadrul Universității "Al. I. Cuza" nu am putut lua situația de ultimă oră a înscrierilor, deoarece nu am avut acces la comisia de admitere, iar numărul înscrișilor pentru ziua de 1 septembrie nu s-a afișat ca de obicei, seara.

Cazările candidaților la admiterea în învățămîntul superior de stat:

■ Academia de Arte "G. Enescu" cazează admitanții la căminul Liceului de Artă "Octav Băncilă". Taxa de cazare este de 2000 lei persoană/zi.

■ Universitatea Agronomică "Ion Ionescu de la Brad" face cazări pe perioada admiterii în căminele Complexului Agronomic, taxa fiind de 2000 lei persoană/zi.

■ Facultatea de Teologie pune la dispoziția admitanților 100 de locuri în căminul facultății, contra sumei de 4000 lei persoană/zi.

■ Universitatea de Medicină nu asigură cazarea admitanților pe perioada examenelor.

Cei care nu reușesc să se cazeze în cămine au posibilitatea să locuiască, pe perioada concursului de admitere, în gazdă. Costul chiriilor variază între 2500-4500 lei persoană/zi, fără masă. Unele gazde asigură și prînzul contra sumei de 1500 lei persoană.

Ca o curiozitate a acestei sesiuni de admitere în învățămîntul superior, Universitatea de Medicină și Farmacie cere candidaților, în dosarul de înscriere, 50 coli albe și 10 coli indigo. **(Maria Simona ARADEI, Angela ENACHE)**

Deși sînt pagube de miliarde lei

Guvernul nu vrea să ajute Timișoara

3.851.069.000 lei, este suma la care se ridică pagubele în județul Timiș, în urma devastatoarei tornade de săptămîna trecută. În exclusivitate pentru NEP, directorul general al Direcției Tehnice a Prefecturii Timiș, dl. Huțanu, ne-a declarat că au fost afectate 349 obiective din învățămînt, 27 din sănătate, 4 din cultură, 44 instituții publice, 1323 de locuințe particulare și 73 de asociații locative. De asemenea, pagubele înregistrate la aeroportul internațional Timișoara se ridică la 500.000.000 lei. Consiliul județean Timiș, a solicitat Guvernului un ajutor financiar în valoare de 1,5 miliarde de lei. Dar cum nici un guvern nu a iubit Timișoara, ajutorul guvernamental s-a limitat la... 200.000.000 lei!! Din informațiile pe care le-am mai primit din Banat, reiese că urmele sinistrului se vor șterge foarte greu, numeroase reparații urmînd să dureze 3-4-5 luni. **(L. G.)**

VENEȚIA Mărfurile de proveniență chinezească au dovedit întotdeauna CALITATE
mărfuri import China vă interesează ?
tel/fax 032/112144
program 10.00-16.30

s.c. Metalo-Chimice s.a.
organizează
în magazinul Electro-Sincron (Centrul Civic)
TÎRG PERMANENT
cu vînzare pentru toată gama de produse.
Se pun la dispoziție agenților economici standuri pentru expunere, vînzare și depozitare.
Sînt invitați agenți economici, producători și comercianți doritori să-și comercializeze produsele într-un spațiu central, elegant, civilizat.
Mărimea standului va fi cea solicitată de dvs.
Așteptăm ofertele dvs. în scris pînă la data de 9.09.1994, dată cînd va avea loc și licitația pentru adjudecarea standurilor.
Relații suplimentare la telefon 032/116162 și 115017.

BANCA COMERCIALĂ ROMÂNĂ S.A.
Sucursala Județeană Iași
roagă persoanele fizice care au cumpărat certificate de depozit în ziua de 1 septembrie a.c. pînă la ora 11,00, să se prezinte la bancă pentru unele clarificări.

nr.
DOAR ACASĂ MĂ SIMT CA ÎN OCCIDENT
mobilier
produs și comercializat de
ELVILA® international
vînzări în condiții avantajoase (rate, etc.)
Expoziția de mobilier ELVILA poate fi văzută la etajul 1 al magazinului SUPERCOPOU.
PROGRAM: zilnic între orele 8.00-20.00, sîmbătă 8.00-14.00. Tel. 032/11.22.20
Depozit: str. Grăniceri nr. 3-9 (depozite COMAT-în spatele Unității de Grăniceri Manta Roșie)
PROGRAM DEPOZIT: zilnic 9.00-17.00, sîmbăta 9.00-13.00.

ECHIPAMENTELE
cele mai moderne echipamente de calcul
HEWLETT PACKARD
Calculatoare, imprimante, servere UNIX, împreună cu asistența tehnică și instalarea oferite de S.C. RADIX la cel mai convenabil raport preț/performanță
Pentru orice informații sunați la tel. 032/143037 și veți primi
GRATUIT
CATALOGUL COMPLET AL PRODUSELOR HEWLETT PACKARD.
SOCIETATEA COMERCIALĂ RADIX SRL
Iași 6600 România
Str. Gîndu nr. 10
PO Box 123
Tel/fax 032-110571
HEWLETT PACKARD
Authorized Dealer and VAR

FRESCO
MADE IN ITALY
Reprezentanța FRESCO
Iași
Str. Aleea Rozelor nr. 8,
sc. B, et. II, ap. 12,
tel./fax 132607.
vă oferă, din stoc sau la comandă:
- dozatoare pentru sucuri și bere;
- esențe naturale (ORANGE, COLA, MANGO, CĂPȘUNI etc.);
- îndulcitori (zaharină, aspartam, acid citric, citrat de sodiu);
- mașini pentru înghețată;
- mașini pentru paste făinoase;
- vitrine frigorifice;
- mașini pentru cafea espresso;

FIMEX
O ALEGERE INSPIRATĂ
Distribuitor autorizat RTC
● hîrtie imprimantă import Germania: format A3 și A4 - low-cost și super-white (1 ex); autocopiativă (2 sau 3 ex) ● hîrtie dublu cretată satinată și mată ● hîrtie pentru etichete ● hîrtie offset ● carton DUPLEX cretat ● hîrtie de scris standard și autocopiativă ● role hîrtie pentru: case de marcat, telex, fax ● hîrtie pentru copiator ● articole de papetărie ●
Str. Cuza Vodă nr. 10. Telefon/fax 211333.

Conducătorul cenaclului "Flacăra" ne face din nou de rîs peste hotare

Adrian Păunescu nu a putut intra în Basarabia pentru că "era prea vesel"

■ acesta este punctul de vedere al Ministerului Securității Naționale al Republicii Moldova

Agenției MOLDOVA PRES i-a fost remis spre difuzare următorul comunicat al Serviciului de presă al Ministerului Securității Naționale al Republicii Moldova: "Incident la frontieră cu participarea senatorului Adrian Păunescu: Pe data de 30 august, în jurul orei 18.00, la punctul de trecere Leușeni, a avut loc un incident, cu participarea senatorului român Adrian Păunescu, însoțit de un mare grup de cetățeni ai țării vecine. La încercarea grănicerilor în post de a tempera veselia grupului gălăgios, aflat în plină petrecere, explicîndu-se senatorului și însoțitorilor săi că în Republica Moldova este multă jale după calamitățile de acum cîteva zile, Adrian Păunescu a lansat insulte și injurii dintre cele mai urîte la adresa ostașilor și ofițerilor prezenți la datorie. Aceștia au fost numiți «porci sovietici, trădători de țară, ticăloși, vînduți» etc, promițîndu-li-se că imediat după unire vor fi spînzurați la stîlpii de frontieră. La încheierea acestui spectacol, desfășurat în prezența multor turiști străini, cele două autoturisme Dacia și autocarul cu însoțitorii senatorului au făcut cale-ntoarsă în România, nu mai înainte ca pasagerii veseli să-i și scuipe pe grănicerii în post. Lucrătorii vamali din Leușeni au rămas nedumeriți și de comportarea deloc diplomatică a ministrului consilier al Ambasadei României la Chișinău, dl. Mihai Rujoiu, venit să aplaneze conflictul. Pe lîngă faptul că nu a putut prezenta grănicerilor nici un act de identitate, dl. diplomat a folosit și el în discuția cu aceștia expresii ce puțin se deosebeau de cele ale compatrioților săi buclucași".

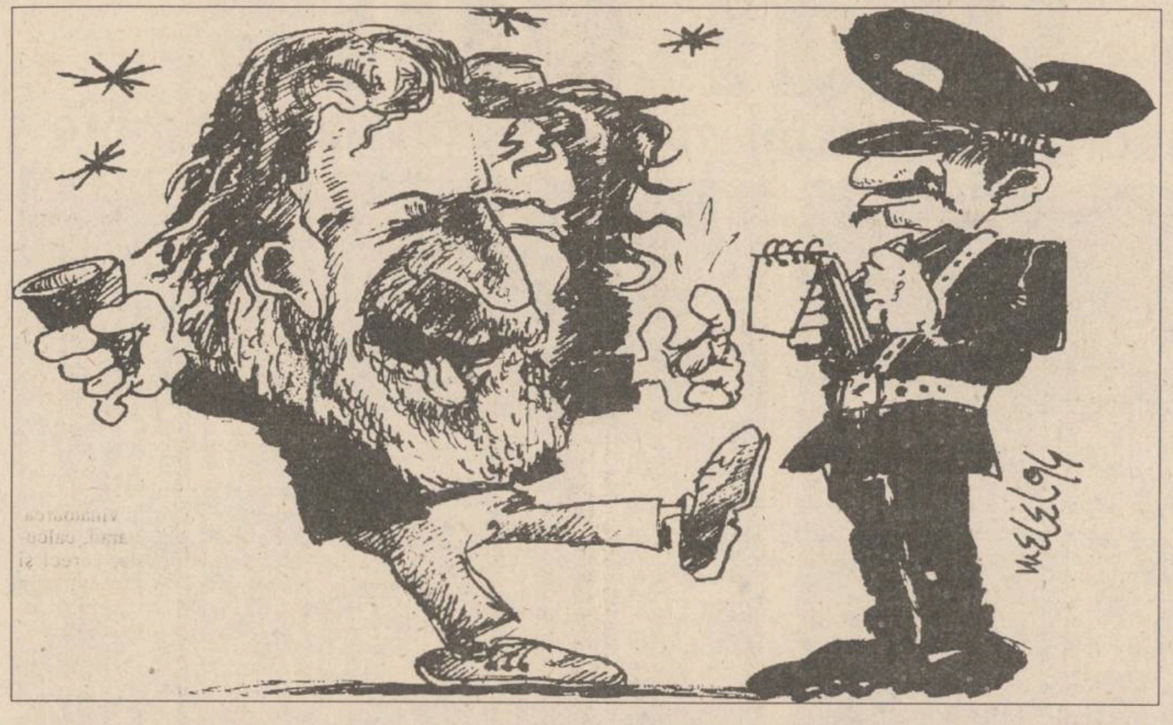

Vaticanul atacă din nou S.U.A.

■ *în timp ce Washingtonul încearcă o stabilizare a creșterii populației globului, Vaticanul condamnă metodele contraceptive promovate de americani*

Vaticanul și-a ascuțit criticile la adresa Conferinței Mondiale a Națiunilor Unite privind populația și dezvoltarea, care ar urma să înceapă lunea viitoare la Cairo. Purtătorul de cuvînt al Papei a declarat că această conferință urmărește să minimalizeze problemele sociale din lumea a treia, sub acoperirea aspectelor legate de drepturile omului. Corespondentul BBC relatează de la Roma că Vaticanul a confirmat că va participa la conferință, dar purtătorul de cuvînt al Papei a declarat că "principalul său opozant va fi delegația Administrației Clinton", considerată a fi inițiatoarea proiectului de declarație, despre care

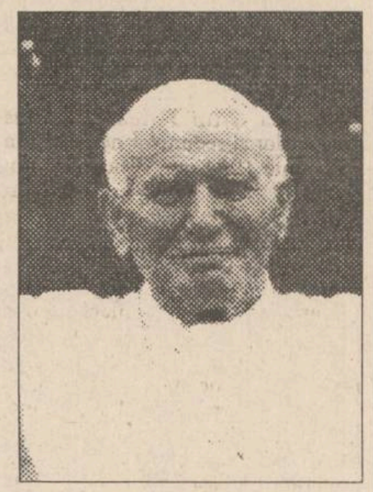

Vaticanul opinează - printre altele - că legitimează subjugarea femeii de către bărbat, de dragul plăcerilor sexuale.

Aleksandr Lebed se crede Ludovic al XIV-lea

"Comandantul voi fi eu!"

■ a afirmat generalul rus după ce a revenit de la Moscova

Revenit la Tiraspol, gen. lt. Aleksandr Lebed, comandantul Armatei a 14-a ruse dislocate în Transnistria, a declarat: "Conducerea armatei va fi menținută. Comandantul voi fi eu". Cît privește situația "din jurul" Armatei a 14-a, aceasta continuă să fie complexă. La recent încheiatele convorbiri moldo-ruse de la Chișinău s-a stabilit ca armata rusă să se retragă din Transnistria în decurs de trei ani de la data intrării în vigoare a acordului. Textul acestui document a fost convenit, urmînd să fie semnat după examinarea sa de către guvernele celor două țări. Pe de altă parte, autoritățile nerecunoscutei republici nistrene au refuzat să accepte acest acord și s-au declarat proprietare ale armamentului și bunurilor Armatei a 14-a. Din surse demne de încredere s-a aflat că forțele armate nistrene au primit indicația "netransparentă" să preia sub supraveghere depozitele armatei ruse și să nu permită scoaterea armamentului și munițiilor depozitate în aceste amenajări.

Conform noilor directive ale ministrului rus al Apărării, se va opera o reducere cu 15-20% a structurilor de comandă ale armatei. Comentînd ordinul, generalul Lebed s-a arătat sceptic în privința reușitei operațiunii care trebuie finalizată în decurs de 3 ani, apreciind că, în locul unei armate bine organizate și conduse, vor apărea detașamente similare celor de partizani.

P.D.S.R. a impus un embargou asupra PL'93

Delegația Permanentă a PDSR a respins propunerea președintelui partidului, Oliviu Gherman, conform căreia Guvernul ar trebui să-și asume răspunderea la dezbaterea Legii privatizării în Parlament. Amendamentul lui Oliviu Gherman nu a fost susținut de membrii Delegației Permanente, căci s-a considerat că asumarea răspunderii Guvernului reprezintă un risc prea mare pentru partidul de guvernămînt. La propunerea președintelui executiv, Adrian Năstase, s-a mai hotărît ca embargoul asupra PL '93 să fie pus în practică. Acest embargou presupune refuzul oricărui contact la emisiunile TVR și radio, precum și refuzul oricărui dialog cu această formațiune politică, considerîndu-se că aceste discuții nu au nici un rost. "Declarațiile liderilor PL '93 nu reprezintă altceva decît jigniri la adresa președintelui Iliescu, a Executivului și a partidului. În consecință, nu are nici un rost să-i băgăm în seamă", a declarat Agenției Mediafax un membru al Delegației Permanente. S-a discutat, de asemenea, ordinea de zi a Biroului Executiv al PDSR, care va fi consacrată în mare parte pregătirii Conferinței Naționale a PDSR. De asemenea, Biroul Executiv va lua în discuție proiectul de modificare a Legii privatizării.

Meleșcanu, Budapesta și Tratatul româno-ungar

Ministrul ungar de Externe, Laszlo Kovacs, l-a primit pe György Petrușan, președintele Uniunii Românilor din Ungaria, și pe Bela Marko, președintele UDMR. Convorbirile fac parte din pregătirile vizitei ministrului român de Externe, Teodor Meleșcanu, la Budapesta. La întîlnirea amintită, părțile au trecut în revistă o serie de chestiuni referitoare la drepturile minorităților și legate de proiectul tratatului de bază ungaro-român. Bela Marko i-a înmînat ministrului ungar de Externe un document care cuprinde poziția UDMR față de Tratatul bilateral de bază. Ministrul român de Externe, Teodor Meleșcanu, va sosi la Budapesta la data de 5 septembrie și va fi primit de Arpad Goncz - președintele Ungariei, de premierul Gyula Horn și de către președintele Parlamentului ungar, Zoltan Gal. Vizita readuce în actualitate îndelung amînata semnare a acordului de bază româno-ungar, instrument diplomatic a cărui definitivare s-a împotmolit în diferite obstacole: recunoașterea granițelor României de către Ungaria și a drepturilor minorității maghiare din România.

Poliția poloneză a închis șase posturi pirat de televiziune

■ acestea au fost acuzate că emit pe frecvențele rezervate armatei

Poliția poloneză a întrerupt activitatea a șase posturi regionale de televiziune care funcționau ilegal, declanșînd astfel operațiunea de închidere a posturilor care nu dețin licențe de emisie, a anunțat purtătorul de cuvînt al Ministerului Justiției, Andrzej Cubala, citat de REUTER. Pînă luni, în Polonia funcționau 13 posturi de televiziune care nu obținuseră licența din partea autorităților, 12 dintre acestea, cunoscute sub numele de Polonia 1, fiind controlate de un patron italian, Nicola Grauso. Cubala a declarat că au fost închise acele posturi care emiteau pe frecvențele rezervate armatei, precizînd că și restul vor fi închise în scurt timp. Poliția și Procuratura au solicitat posturilor să întrerupă emisia, iar în caz de nesupunere au ridicat echipamentele de transmisie. Reprezentanții Polonia 1 au declarat că acțiunea poliției a fost brutală și neașteptată, dar nu s-au raportat incidente violente.

S-au împlinit 25 de ani de cînd Gaddafi conduce Libia

■ în urmă cu un sfert de secol, el a răsturnat, printr-o lovitură de stat, regimul monarhist

Liderul libian, Moammer Gaddafi, a condus ieri mai multe manifestări care vor marca împlinirea a 25 de ani de la revoluția care l-a adus la putere. Această aniversare survine după decizia de luna trecută a SUA, de a extinde sancțiunile împotriva Libiei. Sancțiunile au ca scop forțarea autorităților libiene de a-i preda pe cei doi presupuși teroriști care au provocat, în 1988, catastrofa aeriană de la Lockerbie, în Scoția, soldată cu moartea a aproximativ 300 de persoane. Doi șefi de stat, generalul Al Bashir, din Sudan, și Lamine Zeroual, din Algeria, l-au încadrat pe Gaddafi pe parcursul ceremoniilor.

MONITORUL EXTERN

Un terorist palestinian a fost condamnat la 16 termene de închisoare pe viață

Un tribunal militar israelian l-a condamnat miercuri pe Ahmed Awad Khmel, liderul unei facțiuni combatante palestiniene, la 16 termene de închisoare pe viață consecutive, plus încă 20 de ani, pentru asasinarea a 15 arabi și a unui militar israelian, au anunțat surse de la Ierusalim, citate de REUTER. Khmel, comandantul grupului palestinian "Pantera Neagră" și unul dintre apropiații liderului OEP, Yasser Arafat, a fost cel mai căutat criminal de pe listele armatei israeliene și a fost arestat, cu un an în urmă, în Cisiordania. Teroristul palestinian obișnuia să-și tortureze victimele cu ajutorul unor bile de cauciuc fierbinte, înainte de a le împușca mortal.

Bobbitt, americanul cu penisul tăiat, a fost condamnat la 15 zile închisoare

Eroul întîmplării cu penisul tăiat de fosta soție, americanul John Wayne Bobbitt, a fost condamnat la 15 zile închisoare pentru că a bătut-o pe Kristina Elliott, dansatoarea cu care conviețuia de cinci luni, informează REUTER. În ciuda faptului că Bobbitt nu și-a recunoscut vinovăția, judecătorul l-a condamnat în urma mărturiilor care arătau că bătaia a fost consecința unui scandal care a avut loc între cei doi, deoarece Bobbitt aflase că dansatoarea de strip-tease obișnuia să se mai culce și cu fostul ei soț în perioada relației dintre ea și John Wayne, susține sursa citată.

Un alt fel de terorism

La Krasnoiarsk a fost reținut teroristul care revendica 60 milioane de ruble, amenințînd că va dispersa mercur în școlile din oraș în cazul unei refuz din partea autorităților. Este vorba de un tînăr în vîrstă de 29 de ani, director al unei firme particulare din Krasnoiarsk, care avea nevoie să-și achite datoriile față de creditori. Școlile din oraș și-au început activitatea ieri, 1 septembrie.

Franța întinde o mînă Cubei

Președintele francez, François Miterrand, a criticat aspru politica SUA față de Cuba, referindu-se mai ales la embargoul care a determinat o prăbușire totală a economiei cubaneze. Dl. Mitterrand a descris embargoul ca fiind "șocant" și a afirmat că strangularea Cubei - care nu reprezintă un pericol pentru pacea mondială - nu are nici un sens. Aceste atacuri franceze au survenit chiar în ajunul convorbirilor între reprezentanții americani și cubanezi, care se vor desfășura la sediul ONU din New York. Principala chestiune o vor constitui modurile de oprire a exodului de refugiați cubanezi în Florida. Washingtonul a anunțat că discuțiile se vor referi numai la criza refugiaților, partea cubaneză dorind, dimpotrivă, ca ele să fie mai ample și să atace și problema embargoului.

Israelul nu acceptă aderarea la Tratatul de neproliferare a armelor nucleare

Israelul a respins o cerere a ministrului egiptean de Externe, Amr Moussa, referitoare la aderarea sa la TNAN. Dl. Moussa, care și-a încheiat vizita în Israel, a cerut ca în Orientul Mijlociu să nu mai existe arme de distrugere în masă. Cu toate acestea, premierul israelian, Yitzhak Rabin, a afirmat că Israelul nu poate fi de acord cu o interzicere regională a armelor atomice atît timp cît țări ca Iranul, Irakul, Siria și Libia nu participă la negocierile referitoare la controlul asupra armamentului.

GRUPUL COMERCIAL AL
S.C. SURSA MOLDOVEI S.A
vă oferă la prețuri foarte avantajoase
PARCHET DE FAG
■ cu grosime de 22 mm - prețuri cuprinse între 11.060-13.822 lei/mp - clasa I
■ cu grosime de 22 mm - prețuri cuprinse între 9.066-11.060 lei/mp - clasa II
■ cu grosime de 17 mm - prețuri cuprinse între 10.001-11.578 lei/mp - clasa I
■ cu grosime de 17 mm - prețuri cuprinse între 8.157-9676 lei/mp - clasa II
PERVAZ DE FAG - preț 340 lei/ml
Prețurile sînt în funcție de dimensiunile lamelelor și includ TVA.
Informații suplimentare la telefon 127114.

Vreți să pătrundeți în adevărata lume a enigmisticii? Atunci...
CUMPARATI STAZ MONITORUL REBUS
INTEGRAME
NU RATAȚI MONITORUL REBUS ÎNTR-O NOUĂ PREZENTARE !!!
REBUS Monitorul INTEGRAME

RADIO NORD-EST
RADIO NORD-EST IASI
72,44 FM - STEREO
Emisiunea
FIR DIRECT
Ar mai fi bună încă o revoluție?
La aproape 5 ani de la evenimentele din decembrie 1989, dezamăgirea și resemnarea au început să fie din nou la modă. Unii îl regretă pe Ceaușescu, alții regretă starea de grație din decembrie 1989, atunci cînd ne-am simțit cu adevărat liberi. Ce vă nemulțumește? Cine sînt personajele politice care vă enervează? Credeți că ar mai fi bună o Revoluție? De ce Moldova este atît de apatică? Sunați la 142446, astăzi, între orele 9,00-13,00! FIR DIRECT vă așteaptă!
FIR DIRECT
TELEFONAȚI LA RADIO NORD-EST 142446
DE LUNI PÎNĂ VINERI ÎNTRE ORELE 9.00 - 13.00

ESTE TIMPUL SĂ OPTAȚI PENTRU CALITATE!
Magazinul AVATTI® vă oferă și cu
PLATA ÎN RATE
televizoare color, produse electronice audio-video, produse electrocasnice, birotică, tehnică de calcul la
CELE MAI MICI PREȚURI din Moldova,
ale renumitelor firme:
✱ PHILIPS ✱ AUDISONIC ✱ SONY ✱ AKAY ✱
✱ GRUNDIG ✱ SEIKOSHA ✱ MEGAVISION ✱
✱ MANESMANN-TALLY ✱
AVATTI Stil
Informații suplimentare: Telefon 112810, 174054.
Adresa noastră: str. Stefan cel Mare si Sfânt nr. 11.

Societate mixtă
STANDARD COMERCIAL MOLDAVIA s.r.l.
IASI
caută de închiriat
apartament cu 3-4 camere
în zonele:
Centru, Podu Roș (este exclus parterul și ultimul etaj), pe termen lung, cu plata anticipată.
Informații suplimentare la telefoanele: 032/122850; 122821. Fax: 127937

Centrale telefonice
KAREL si TELESIS
Prețuri competitive!
Service asigurat!
Instalare și garanție 1 an!
Service postgaranție !
Facilități deosebite!
Tastare automată
Robot telefonic
Apel tip conferință
Serviciu de reamintire
KAREL MS26(2trunchiuri/6interioare) 811.000 lei
KAREL MS38(4trunchiuri/8interioare) 1.149.000 lei
KAREL MS48(4trunchiuri/12interioare) 1.717.000 lei
KAREL MS48(6trunchiuri/18interioare) 2.100.000 lei
KAREL MS48(8trunchiuri/24interioare) 2.689.000 lei
KAREL MS48(10trunchiuri/30interioare)3.073.000 lei
KAREL MS48(12trunchiuri/36interioare)3.663.000 lei
INTERELECTRIC S.A.
IASI 6600 - Str.ELENA DOAMNA Nr.24
Tel.(032)112004,112366 ;Fax(032)112366,112447

CAFEAUA DE DIMINEAȚĂ

Bruno Braesky - un actor parcă anume croit pentru teatrul clasic

Aurel LEON

Povestește Anny Braesky în volumul său memorial "Cu grimonul pe oglindă":

„În vacanța de primăvară a anului 1920 am intrat în vîrtej. Bruno mi-a cerut mîna, mama a pretextat că sînt prea tînără, dar tata părea înduplecat. Atunci am jucat primul rol dramatic din cariera mea. Se pare că l-am jucat bine. Tata, care mă iubea mult, era punctul slab. Pe umerii lui am plîns cel mai mult, mama se arăta tare. Au fost dezbateri furtunoase, dar pînă la urmă viitoarea "doamna Clara", doamna Braesky, a învins. Ambii au cedat, n-au avut încotro, și în seara zilei de 11 aprilie 1920, în cercul marei familii reunite, ne-am logodit, așa că după vacanță am apărut la școală mîndră nevoie mare, fericită ca o zi senină, cu verigheta pe deget. Imediat după logodnă, dînsul a plecat într-un turneu de două luni prin Ardeal, iar dînsa a căzut lipcă pe capul maică-si, să-i dea zor cu trusoul și cu pregătirile de nuntă. Nu mai spun, ziua și scrisoarea, care de care mai tandră, încît biata mamă cînd plîngea, cînd rîdea de dulcea nebunie a dragostei noastre. Parcă întinerea și ea. În orice caz, totul a fost gata pînă la 22 iulie, zi fixată pentru nuntă. Ne-a cununat fratele tatei, medicul colonel Matei Sava, cu soția lui Olga, iar voiajul de nuntă l-am făcut la... Dobrovăț, în inima pădurii. Am fost oaspeții doamnei Moraite, o franțuzoaică de peste 70 de ani, distinsă ca în fotografiile de epocă, cu păr de argint legat cu dantelă neagră. Purta șorț alb imaculat și era gospodină foc. Fusese căsătorită cu un român, acum era văduvă. Avea o casă cu mobilă în stil vechi și multe scoarțe, o livadă bogată, iar în jur pădurea.

Ziua cutreieram împrejurimile, seara cîntam în cerdac, împreună cu Bruno care mă acompania la flaut. Nici nu ne-am dat seama cînd a trecut săptămîna și ne-am trezit cu docarul la poartă, gata de plecare. Am urcat, în pasul cailor, pe drumul din păduri și am lăsat în urmă colțul de rai al bunei doamne cu ținută din alt veac. Am intrat în lupta vieții. Bruno a început curînd repetițiile la teatru, în timp ce soția lui era încă în vacanță, așteptînd începerea anului al III-lea. Dar în teatru adesea intervine un "Deus ex machina". De ce nu și în viață? Poetul Mihai Codreanu, directorul teatrului, l-a chemat pentru a-l felicita. Scena, relatată apoi de Bruno, s-a desfășurat cam așa:

- Ai făcut o bună alegere, Braesky.
- Vă mulțumesc, domnule director.
- Noi trebuie să-ți mulțumim. Ai luat exact ceea ce ne trebuia, o ingenuă. Adu-o imediat, să intre în repetiții. E distribuită în patru piese.

Într-adevăr, la Teatrul Național ieșean se simțea atunci lipsa unei ingenue. Așadar, locul era vacant.

Cînd soții sînt actori și joacă împreună, lumea cam amestecă cele de pe scenă cu cele din viață. Oricum, unii sînt de părere că asemenea perechi își pun în pericol viața particulară. Alții - vorba lui Topîrceanu - susțin, dimpotrivă, că își periclitează cariera, prelungind pe scenă... manejul menajului. Cu toate acestea, Iașul a avut perechi exemplare de soți-actori, dintre care să cităm pe Verona și Vlad Cuzinschi, Natalia și Iancu Profir, Lucia și Șt. Braborescu, Tantzi Benescu și Aurel Munteanu, Silvia și Remus Ionașcu, Eugenia și Constantin Protopopescu, Ecaterina și Aurel Ion Maican, Margareta Baciu - Miluță Gheorghiu... Dintre toți, însă, cel mai perfect adus la același numitor scenic mi s-a părut cuplul Anny și Bruno Braesky, poate și din pricină că ei întruchipau pentru noi, entuziaștii de la "cucurigul" galeriei, toate marile perechi ale scenei, începînd, bineînțeles, cu veșnic neofiliții Romeo și Julieta. Apăreau mereu împreună acești tineri soți și erau atît de pasionali pe scenă, încît aproape nu-i puteai crede chiar soți de-adevăratelea. Mai mult, cînd dînsa era Viorica din Baba-Hîrca, iar curtezani Aurel Munteanu și, respectiv, Costache Sava, ni se părea că lipsește ceva, încît o înțeleg pe Anny cînd, la începuturile ei de Julietă, fiind obligată să joace alături de Aurel Munteanu, care îl dubla pe Bruno în Romeo, în tandra scenă a balconului era cît pe ce să-și sărute partenerul,. mușcîndu-i nasul!

Dar soții Braesky au cultivat fotogenia actoricească și dincolo de scenă, așa cum au făcut-o și alți slujitori ai Naționalului ieșean, bineînțeles fiecare în felul său: Tudor Călin sau Aurel Munteanu - printr-o distincție înnăscută, Miluță Gheorghiu - arborînd o emfază teatrală, Veniaș - romantismul lavalierei... după cum au fost alții care nu știau cum să șteargă mai bine nimbul misterului de pe creștetul lor. De pildă Cezarul, care seara împărțea lumea cu sabia în 5 acte istorice, a doua zi în zori se tîrguia în medean, degustînd smîntîna precupețelor și rupînd din preț, după care trecea măreț printre tarabe, purtînd coșcogea cociugul cu tîrguieli și răspunzînd jovial la saluturile amicilor: "'neața, coane Iancule!".

Scenă din drama "Hoții" de Schiller, cu Bruno Braesky în rolul Karl (în prim plan)

Fără ostentație, fără histrionisme poze studiate, soții Braesky erau pe stradă și în viața de toate zilele actori, mergînd elegant, comportîndu-se distins, vorbind cu o dicție cît mai perfectă - actori de școală clasică.

Deși fecior de antreprenor sărac (om cu zece copii), Bruno avea în el o noblețe nativă pe care se grefase ceea ce au reușit să-i transmită State Dragomir - la Conservator și Aglae Pruteanu sau Vlad Cuzinschi - în teatru. Ca elev preferat și asistent al lui State Dragomir, el a preluat de la maestru acea afecțiune de interpretare și gestul amplu, mijloace specifice școlii academice, mai ales în materie de teatru clasic. Fără a realiza creații care să provoace "rupere" cum zic actorii, fără a avea "rîs cîlțos" și "păr de cațaveică ramadanic", fără a fi "plop profilat într-un amurg de toamnă și numit Tudor Călin" (Ionel Teodoreanu), Bruno era actorul necesar unui teatru, corect în orice rol, de multe ori foarte bun, niciodată lamentabil, actorul pe care te poți baza că-ți va realiza un Faust, chiar și un Hamlet onorabil, că va umple totodată orice gol din distribuție, jucînd cu aceeași pasiune pe Val Voievod din "Trandafirii roșii", pe Tipătescu din "O scrisoare pierdută", dar și oricare rol episodic. Așa se face că doar în patru ani a interpretat înainte de primul război mondial peste o sută de rolișoare și că apoi a fost partenerul Aglaei Pruteanu, al Agathei Bârsescu, a jucat alături de Radu Demetrescu, Vlad Cuzinschi, Ștefan Braborescu, dar mai ales împreună cu Anny. Pentru generația mea el a fost Romeo, Faust, Leandru, Ovidiu, Ruy Blas, Oswald din "Strigoii", Ferdinand din "Intrigă și iubire", a fost teatrul clasic așa cum într-un manual de istorie toate personajele ar fi, de fapt, același om mereu travestit.

De ce l-am preferat pe Bruno Braesky altor actori rămași prin rolul vieții lor, pe el, care nu a avut un asemenea rol? Pentru că mi s-a părut a fi cel mai potrivit ambasador al actorului nevedetă, acel actor conștiincios, modest, deși a fost societar la 30 de ani, foarte laborios (a interpretat 332 de roluri în 24 de ani de actorie), și mai ales, al actorului om de cultură și de societate.

Bruno Braesky a fost și un tehnician pasionat, fiind posesorul unui brevet de invenție în materie de aeronautică și unul dintre primii automobiliști din Iași. Ani de zile a meremetisit împreună cu Costache Ramadan în "școala mare" a teatrului un model de aeroplan, lucrînd în mare secret, încît Anny căzuse la bănuială, ceea ce l-a făcut pe Miluță Gheorghiu să-i "ardă" un catren ad-hoc:

"Proverbul e valabil încă:
Nu tot ce zboară se mănîncă
Dar ce se-ntîmplă-n școala mare
Precis că nu e de mîncare."

Ceea ce nu era decît invidie de "neinventator, nevînător și nepescar", așa că n-a putut umbri armonia menajului Braesky. E drept că Anny și Bruno n-au ajuns la perfecțiunea cuplului Chirițoaia-Lulița ilustrat prin întîmplarea dintr-un turneu, cînd, îmbolnăvindu-se subit Lulița, Miluță și-a văzut de treabă, interpretînd ambele roluri în maniera: Ei, dac-ar fi amu' de față bobocul nineachii, ar zice așa... iar eu i-aș răspunde... și Lulița ar zice așa...

Dar despre actorul Bruno Braesky s-o rugăm tot pe Anny să ne spună:

"Bruno Braesky părea construit prin fizic, aptitudini și temperament pentru teatrul clasic. Încă din 1912 figura în diferite piese pe scena Naționalului, alături de Aurel Ghițescu, Calboreanu, Critico, Antoniu, Meicu, Ramadan, beneficiind, deci, de școala teatrului văzut pe viu. Așa se face că din 1912 pînă în 1916, cînd a plecat pe front, a jucat vreo sută de roluri. În 1917 a fost angajat probist și a jucat apoi fără întrerupere pînă în 1939, cînd s-a pierdut, încă 22 de ani și 332 roluri. A urcat pînă la societar clasa a II-a.

Era tipul actorului pasionat, iubindu-și profesia pînă la dăruire totală, nu știa decît scena și vînătoarea. Generos și foarte bun camarad, calculat totuși în acțiunile sale, corect și prob, Bruno Braesky a trecut prin teatru ca un stîlp de nădejde, acea coloană austeră, în linii drepte, fără prea multe ornamente, dar susținînd cu fermitate edificiul. Primul său rol, după revenirea de pe front a fost Carol din «Vinovat», urmat de Havie din «Banii», Robert din «Papa Lebonard» și Maurice din «Intimii noștri». În 1918 apare în Galus din «Fîntîna Blanduziei», alături de soții Braborescu, în Pala din «Vlaicu-Vodă» alături de Aglae Pruteanu, în Leandru din «Hero și Leandru». Șansa aceasta de a juca alături de marii actori l-a ajutat să se șlefuiască pentru a ataca apoi marele său repertoriu: «Faust», «Romeo si Julieta», «Ruy Blas», «Hoții», «Intrigă și iubire», «Ovidiu», «Maria Stuart», «Andromaca», «Oedip», «Strigoii»... ultimele sale roluri fiind Tipătescu din «O scrisoare pierdută» și Val Voievod din «Trandafirii roșii». Pentru Oswald din «Strigoii» a primit premiul de creație.

O asemenea paletă incluzînd culorile de bază ale teatrului clasic universal nu-l mai putea rîvni decît pe Hamlet, pentru care Bruno se pregătea și apoi, bineînțeles, teatrul modern. Deși s-a stins la 44 de ani, în plină forță creatoare, putem vorbi de o carieră artistică frumos împlinită."

P.S. În ziua de 2 septembrie, adică astăzi, s-au împlinit o sută de ani de la nașterea lui Bruno Braesky. La 2 octombrie, deci peste o lună, se vor împlini zece ani de la moartea actriței Anny Braesky.

Din scrisorile, telefoanele și audiențele zilei

Economia de piață și gospodărirea

Dl. A. Polinic, Iași. Mă plimbam prin Gara din Iași, în așteptarea trenului de Piatra Neamț. Am observat cu satisfacție demararea energică a comerțului ieșean spre economia de piață. Numeroase tonete încărcate la refuz cu mărfuri occidentale (cele autohtone sînt simbolice) încercuiesc stația. Aș fi băut ceva, un suc, o Coca-Cola, să mă răcoresc. Stau însă prost cu lichidele, transpir la adaosuri și TVA. Merg la cișmeaua neprivatizată încă și beau fericit o apă căldicică și leșioasă, care nu are efectul dorit, sporindu-mi setea. Un hamal tînăr, brunet, trece împingînd de zor un căruț anacronic, avînd rotițe de rulmenți cît nuca, răspîndind un zgomot de turboreactor, dar blocîndu-se mereu la denivelările terenului. În fața unei tonete face un popas, comandînd o sticlă de bere. Primul pahar îl oferă clientei sale, dar aceasta îl refuză. Nu bea nici el, umezindu-și doar buzele. Să fi fost berea doar un pretext pentru refacerea tonusului muscular și reglarea respirației? Murdăria din fața Gării e cronică. Observ hîrtii, gunoaie, mucuri de țigări. Un cotor proaspăt de ardei gras, cît un vrăbiete, face băi de soare pe linia 1. Un ceferist în civil iese în cadrul ușii. Iată un cerber al disciplinei și ordinii, zic eu. Fac reproșuri mentale aspre acelor călători ingrați, care folosesc zilnic și pe deșelate bunurile C.F.R., lăsînd în urmă "suveniruri" indecente. Cînd omul meu începe să ronțăie un ardei gras, încep să intru la idei: nu cumva? Ochii mei încep să arunce scîntei ca două girofaruri în beznă. Cerberul face abstracție de cei din jur, aruncă cotorul ca pe o grămadă defensivă pe linia 1, lîngă primul. Trenul în direcția Piatra Neamț a avut o întîrziere de circa 10 minute, linia fiind blocată de o altă garnitură de tren și de mai multe cotoare de ardei grași.

În replică, răspuns d-nei Ana Lemnaru

Dl. Florin Mîrzac, bulevardul Independenței nr. 22, bl. Y2, Iași, răspunde d-nei Ana Lemnaru care a semnat articolul "Străini în casa noastră" publicat în "Monitorul" din 16 iulie 1994. "În anul 1990 am solicitat Primăriei să-mi schimbe apartamentul cu 4 camere (nu l-am vîndut) cu altul numai cu două camere. Astfel am devenit locatar la blocul Y2. Administrator am ajuns fiind ales în Adunarea generală din 17 iulie 1992 la propunerea d-lui Fotea. Datorită alegerilor și ședințelor nelegale din 30 iunie 1994, am solicitat să fiu schimbat din funcția de administrator. În decursul celor doi ani, d-na Lemnaru putea să-mi pună orice întrebare, în ședințe ori la plata întreținerii. Însă, cum sînt «oamenii», după ce pleci dintr-o funcție, te șicanează cu întrebările la care răspund acum. Dacă blocul este invadat de străini, nu administratorul, ci proprietarul apartamentului închiriază. Locatarii au fost puși la plată pentru cîinii din apartament, dar de aici au început scandalurile. Copertina blocului are un istoric mai lung, cunoscut de noi, dar d-na Lemnaru a lipsit și de la Adunarea generală din decembrie 1993. Primăria și Poliția Iași ne-au ajutat cînd le-am solicitat sprijinul. Poliția a temperat toate petrecerile după miezul nopții și ne-a clarificat procesul cu dl. Șerbănescu, motiv pentru care îi mulțumim. Dumneavoastră, d-na Lemnaru, vă simțiți străină în bloc pentru că: a) nu participați la adunările generale ale asociației: aplecați urechile la bîrfe, motiv pentru care vă certați cu toți; b) nu v-ați achitat fondul de rulment, rămînînd restantă cu 13.000 lei din 16.000 lei la 14 iulie 1994; c) ați mai închis, de la dumneavoastră putere, încă o boxă, folosind curent de la ea; d) ați închis, lîngă bloc, cu două garduri circa 6 mp - lumea întreabă dacă aveți forme pentru material și cine v-a dat aprobare să țineți închis cu două lacăte terenul. Alte probleme, în altă parte".

Guvernul promite facilități, ROMCEREAL Iași le blochează

Dl. I.P., str. Canta nr. 17, Iași, are teren în comuna Aroneanu, afectată de secetă, și dorind să folosească facilitățile acordate de Guvern, a încercat să-și procure de la R.A. ROMCEREAL Iași sămînța necesară însămînțărilor din toamna 1994. Normele metodologice aprobate de Guvern pentru producătorii agricoli privați privind însămînțările sînt însă estompate, diminuate în efectele dorite, de salariații ROMCEREAL care, pentru a fi scutiți de evidențe și muncă, nu vor nici solicitanți. Ei au găsit un motiv: cer producătorilor agricoli să prezinte pentru obținerea seminței o adeverință din care să rezulte că dețin 20 ha teren agricol. De unde 20 hectare, cînd legea spune că cel mai mare "moșier" nu poate avea mai mult de 10 ha în România?

ROMTELECOM acționează: face procese verbale

D-na Lucreția Stanciu, str. Ciurchi nr. 117, tel. 176729, Iași, a scris marți, 30 august, despre faptul că ROMTELECOM nu-i repară telefonul. A doua zi, la orele 11,45, d-na Stanciu a primit vizita d-lui Costel Artene, salariat la ROMTELECOM, care nu a reparat telefonul, ci a încheiat un proces-verbal că: ziarul "Monitorul" a relatat corect evenimentele. Nu i s-a găsit culpă ziarului! Dar pe cînd și reparatul telefonului 176729, să consemnăm și aceasta?

Nu are frigider de vînzare .

D-na Antoniu, telefon 142825, Iași. Numărul de telefon îi aparține, dar nu vinde Arctic cum s-a scris în rubrica "Mica publicitate" de luni și marți, 29 și 30 august a.c. Așa că, interesații pot să folosească celălalt număr de telefon: 143882. Poate dau peste altă casă cu frigider de vînzare.

Ajutoare pentru refacerea bisericii din Lețcani

Dl. Mihai Carp, parohul bisericii din Lețcani, jud. Iași. După cum s-a mai anunțat în "Monitorul" din 13 august 1994, vijelia din 11 august, orele 20,15, a avariat grav biserica din Lețcani - declarată monument istoric, datînd de la 1740, ctitor fiindu-i logofătul Constantin Lupide Balș în timpul domniei lui Grigore II Ghica (1735-1741) - căreia i-a fost smuls acoperișul în totalitate, cu consecințe deosebite: prăbușirea bolții, degradarea interioarelor, afectarea rezistenței construcției. Consiliul parohial face apel către credincioșii dornici să acorde, după posibilități, ajutorul necesar refacerii bisericii, fie adresîndu-se direct parohiei, fie depunînd banii la BANKCOOP, Cooperativa de Credit Lețcani - pentru Parohia Lețcani, cont 402.113.00.64.22. **(Ion N. OPREA)**

CETATEA SCUFUNDATĂ

Turiștii lasă urme!

Liviu ANTONESEI

Deci, turiștii români lasă "urme" pe oriunde trec. Data trecută m-am referit la munții de gunoaie ce rămîn după trecerea lor. Din păcate nu sînt singurele urme, deși probabil sînt cele mai nesuferite. Dar ei sînt, cum spuneam, foarte activi. Culeg, cu obstinație, mai ales speciile de plante pe cale de dispariție - florile de colț, de-o pildă. Fac frumoase focuri de tabără (sau doar pentru gătit) și adesea uită să le mai stingă provocînd la fel de frumoase incedii. Taie o mulțime de crengi din copaci și chiar copacii cu totul. Sau măcar își scrijelesc cu cuțitele numele pe acești copaci. De altfel, chestia cu numele e o adevărată manie. Sute, chiar mii de inscripții am întîlnit numai în Cheile Bicazului - erau făcute cu vopsea, cu cuiul, cuțitul sau perforatorul portativ. Cei mai mulți semnatari sînt de-ai noștri, români care-va-să-zică - numele lor, mai mult sau mai puțin neaoșe, o mărturisesc. Ion, Culaie, Titi, Maria, Ana și Mărioara, Alicia și Petru, Vasile și Nicoleta n-au avut liniște, n-au putut merge liniștiți la culcare pînă n-au lăsat o "urmă" a trecerii lor meteorice prin una din cele mai frumoase zone turistice montane din întreaga Europă. Nu e chiar un apanaj pur românesc - o Ildiko s-a iscălit și ea împreună cu un N. Levi, așa cum Nina, Mașa și Natașa, cu litere chirilice de vreun metru înălțime, scrise cu o oribilă vopsea galbenă, au ținut și ele să ne anunțe că, în amintirea "eliberării" probabil, au trecut rapid prin nemuritoarele Chei. Nemuritoare - e un fel de-a spune. Dacă invazia gunoaielor și aberantele intervenții în peisaj vor continua la fel de netulburate - între altele, la ieșirea din Chei, distrugerea unui întreg munte continuă de vreo douăzeci de ani, nu e exclus ca peste o generație sau două să mai rămînă doar amintirea din acest splendid loc.

Deși suprafața "scriptibilă" a cadrului e imensă, practic infinită pentru puterile omenești a milioane de turiști, ea pare totuși insuficientă, astfel încît e completată cu suprafețe suplimentare din cadrul construit. Într-un restaurant din Lacu Roșu, frumos placat cu lemn lăcuit mat, pe lîngă Ion și Viorica legați printr-o inimioară, s-au mai semnat "Kojak" și "Beliganu". Sper că nu personajele originale! Bănuiesc că entuziaștii noștri n-au dorit să-și strice mîna nici măcar în timpul mesei! Un chelner mi-a spus, jumătate amuzat, jumătate iritat: "Turistu' e ca dracu', dom'le. Scuzați-mă. Dar nici nu știu cînd au reușit să scrie. Noi sîntem mereu aici". Asta așa e. Și, dacă se descurcă turistul nostru în restaurante, unde e mereu "la ochi", ca să zic așa, cum n-o să se descurce în inima munților, unde nu se poate întîlni decît cu alți turiști, la fel de grijulii cu natura ca și el? Mă întreb numai ce înseamnă toate aceste inscripții. Un sprijin al nemuririi nu pot fi - pînă la urmă, vîntul și ploile tot le vor șterge. Dovada unei mari înfăptuiri? Dar, acum pînă și un copil de doi ani ajunge acolo cu mașina sau autocarul. O amintire pe care s-o regăsească peste cîțiva ani? Poate. Dar merită oare să distrugi unul din cele mai frumoase locuri din lume doar pentru atît lucru? Eu mă îndoiesc. Din păcate, nu și **turistul românesc**, ca să parafrazez pe prietenii de la **Academia Catavencu.**

N-am de gînd să fac nici o morală. La ce bun? Dacă n-a învățat omul nostru să se poarte în cei șapte ani de acasă și în cei vreo șaptesprezece de școală, o să învețe dintr-un articol de ziar? Mira-m-aș. Adevărul este că omul nostru, verde ca pădurea, românesc deci, o să se civilizeze cînd va fi obligat, cînd o să-l usture buzunarul ori de cîte ori face o porcărie. Ca și în cazul mizeriei citadine, nu e decît o singură soluție - amenda. În fond, și în țările acum civilizate, la fel s-a început. În secolul trecut, la Londra, mai puteai face încă pușcărie dacă nu respectai curățenia orașului. Așa că, **Poliția, Garda Publică** și împuterniciții **Primăriei** să amendeze în oraș, iar agenții silvici și o eventuală **Poliție montană** să facă același lucru în zonele turistice. Așa o să se facă, în sfîrșit, curățenie. În sensul propriu al cuvîntului! ■

AGENȚIA DE TURISM
NET
vă provoacă să participați la excursiile:
BELGIA ■ 26 octombrie 700.000 lei;
GRECIA ■ 7 noiembrie 350.000 lei;
FRANȚA, PARIS ■ săptămînal 990.000 lei.
TURCIA ■ 3 septembrie 50.000 lei.
POLONIA ■ 3 septembrie 50.000 lei.
Informații și înscrieri:
IAȘI - Casa Modei - mezanin. Telefon 032-117596.
PIATRA NEAMȚ - Telefon 033-631536.

ULTIMUL VAGON POȘTAL

Directorul S.C.A. Podu-Iloaiei se războiește cu locuitorii comunelor limitrofe

Tergiversarea canalizării și soluționării (prin admitere sau respingere) de către Comisia Județeană pentru aplicarea Legii 18/1991 Iași a propunerilor de stabilire a drepturilor de proprietate privată asupra terenurilor prin documentații complete (înregistrate la Prefectura Iași sub nr. 2647/22.XII.1992 și 4958/20.X.1993) întocmite și adoptate potrivit competenței legale (art. 11 din Legea 18/1991 și art. 6 lit. g art. 8 și 10 din Regulamentul privind atribuțiile și funcționarea comisiilor) de Comisia comunală pentru aplicarea Legii 18/1991 Erbiceni a împiedicat mult activitatea de întocmire a titlurilor de proprietate și a accentuat starea de necaz a cca. 130 familii din comună (avînd drept singură sursă de existență, pămîntul) care de 2 ani de zile se hrănesc doar cu promisiuni.

În fapt, în 2 ani de zile aceeași Comisie Județeană pentru aplicarea Legii 18/1991 trimite comisii de anchetă (de fiecare dată în aceeași componență) sponsorizate de conducerea S.C.A. Podu-Iloaiei pesemne pentru a "stinge" litigiile de teren existente între S.C.A. Podu Iloaiei și comunele limitrofe: Belcești, Dumești, Erbiceni, Iloaiei, Popești și Sinești.

Zadarnic, pentru că, în ciuda documentelor și a evidențelor funciare de la Comisiile locale comunale și fără a se ține seama și de propunerile comisiilor, litigiile sînt în aceeași situație de "rezolvare".

Astfel, cca. 50 familii din Belcești și 94 familii din Erbiceni sînt vitregite de drepturile de proprietate asupra terenurilor în suprafață de 45 ha și, respectiv, 90 ha teren preluate abuziv la S.C.A. Podu-Iloaiei, Ferma Spinoasa (față de 407 ha preluate în 1949 Decret 83/1949 prin exproprierea foștilor proprietari respectiv, 9 moșieri, în prezent Ferma Spinoasa are în administrare 847 ha teren). Tot astfel, cca. 30 de familii din Erbiceni, foste proprietare de teren în tarlaua Budăi a S.C.A. Podu Iloaiei n-au beneficiat nici de drepturi în acțiuni pentru teren, în timp ce alți noi proprietari au înălțat, cu acordul conducerii S.C.A. Podu-Iloaiei și a Prefecturii Iași, cam 40 case noi (să le stăpînească sănătoși!).

În ciuda repetatelor demersuri întreprinse pe la Comisia Județeană Iași și la conducerea S.C.A. Podu-Iloaiei se încearcă, prin divagații și cu planuri cadastrale noi, să se dovedească că foștii proprietari de terenuri nu mai pot avea drepturi nici în acțiuni, contrar prevederilor art. 34 din Legea 18/1991 și Precizărilor cu nr. 769/29.X.1991 ale Parlamentului României

Art. 34. 1. Persoanele ale căror terenuri au trecut juridic și faptic și se găseau la 1 ianuarie 1990 în administrarea institutelor și stațiunilor de cercetări agricole, ca urmare a unor legi, altele decît cele de expropriere, li se vor stabili următoarele drepturi de la aceste unități:

- 0,5 ha în echivalent arabil celor care fac dovada că nu dețin alt teren;

- diferența pînă la 10 ha se vor atribui acțiuni.

Semnează: COMISIA CENTRALĂ CONSULTATIVĂ PENTRU APLICAREA LEGII FONDULUI FUNCIAR NR. 18/1991

Permanent se fac presiuni Comisiei comunale Erbiceni din partea conducerii S.C.A. Podu Iloaiei prin împuterniciții Comisiei Județene Iași pe căi mai puțin civilizate (amenințări și intimidări prin cadrele de control și ale Procuraturii) că aceste terenuri să fie compensate pe teritoriul comunei, respectiv în solele foste izlazuri comunale care, potrivit art. 30, 32 și 40 din Legea 18/1991 și a evidenței cadastrale a comunei din 1963 prin propunerile cuprinse în anexa 16, au fost reconstituite ca pășune comunală.

Așa s-a ajuns ca la Judecătoria Iași Comisia comunală Erbiceni să solicite anularea Hotărîrii nr. 2283/6.XII.1993 a Comisiei Județene Iași și obligarea acesteia de a analiza și soluționa potrivit competenței legale documentația funciară completă vizînd aplicarea Legii 18/1991 în comuna Erbiceni și înregistrată la Prefectura Iași cu nr. 4958/20.X.1993, iar conducerea S.C.A. Podu-Iloaiei intentează procese foștilor proprietari de teren.

Oare, Domnule Director, n-ar fi mai eficient și civilizat ca decît să împiedicați activitatea Comisiei Județene Iași cu "plîngeri" și divagații de tot felul, să asigurați cu costuri mari paza culturilor (cadre de poliție și jandarmerie, locuitori de la munte) de năvălirea foștilor proprietari, să fi fost alături de aceștia în încercarea, ca, prin aplicarea Legii 18/1991, să li se vindece o rană adîncă celor mai obidiți dintre categoriile de locuitori ai țării și să li se fi recunoscut în termen drepturile acestora pentru acțiuni-teren, desigur fără a eluda prevederile legale (la cele favorabile locuitorilor am făcut trimitere anterior).

Dumitru IGNĂTEANU

Precizări de la Regionala Căi Ferate Iași

Referitor la articolul **"Bomba de cauciuc"**, apărut în ziarul dvs. nr.204/1 septembrie 1994, vă transmitem următoarele:

Doamnei inginer Carmen Dănilă nu i s-a desfăcut contractul de muncă nici de către S.N.C.F.R. București și nici de către Regionala C.F Iași. Cele afirmate în articol referitoare la persecuțiile și presiunile exercitate asupra doamnei inginer Carmen Dănilă ne surprind, neavînd nici o legătură cu realitatea.

Iași, 1 septembrie 1994
Consiliul de Conducere al Regionalei C.F. Iași, Director general, ing. Alexandru Nazarie

NORD-EST GROUP S.R.L.
EXTRACT PENTRU SLĂBIRE RAPIDĂ
Snelli & Natura
Fiecare dintre noi a căpătat de-a lungul timpului, din diferite motive, cîteva kilograme în plus. Puteți scăpa cu ușurință de această povară folosind extractul hidroalcoolic cu plante aromatice pentru slăbit
Snelli & Natura
Extractul a fost pus la punct, după ani de experiențe, de către medici recunoscuți, în laboratoarele italiene. Folosind acest extract, cîte 40 de picături înainte de fiecare masă, veți obține, în 2-3 săptămîni, rezultate spectaculoase, care vă vor uimi și pe d-voastră.
Peste tot în lume, zilnic, milioane de oameni își păstrează silueta folosind cu succes
Snelli & Natura
Fiecare cutie pe care v-o oferim, în afară de cele două sticluțe cu Snelli & Natura, conține și modul de întrebuințare în limba română. Gratuit, în aceeași cutie primiți două rețete Snelli & Natura care vă ajută dacă suferiți de constipație sau de retenție de apă.
În aceeași cutie vă punem, de asemenea, la dispoziție și o fișă de dietă pe care veți putea urmări evoluția greutății d-voastră.
Compania NEST vă oferă această minune a medicinei contemporane la prețul de 70.000 lei.
Telefonați la numărul 117596 și veți primi extractul
Snelli & Natura
la sediul firmei sau acasă, în maximum 48 de ore.

ALL SOUND
O audiție de excepție garantată prin calitatea benzii și a înregistrărilor
Ultimii 40 de ani de muzică, de la epoca rock pînă la ritmurile anului 1994, sub sigla...
ALL SOUND

ÎN EXCLUSIVITATE PENTRU “MONITORUL”

Rendez vous cu Lenuța Borș

■ De la Oradea în Germania și apoi la St. Gallen

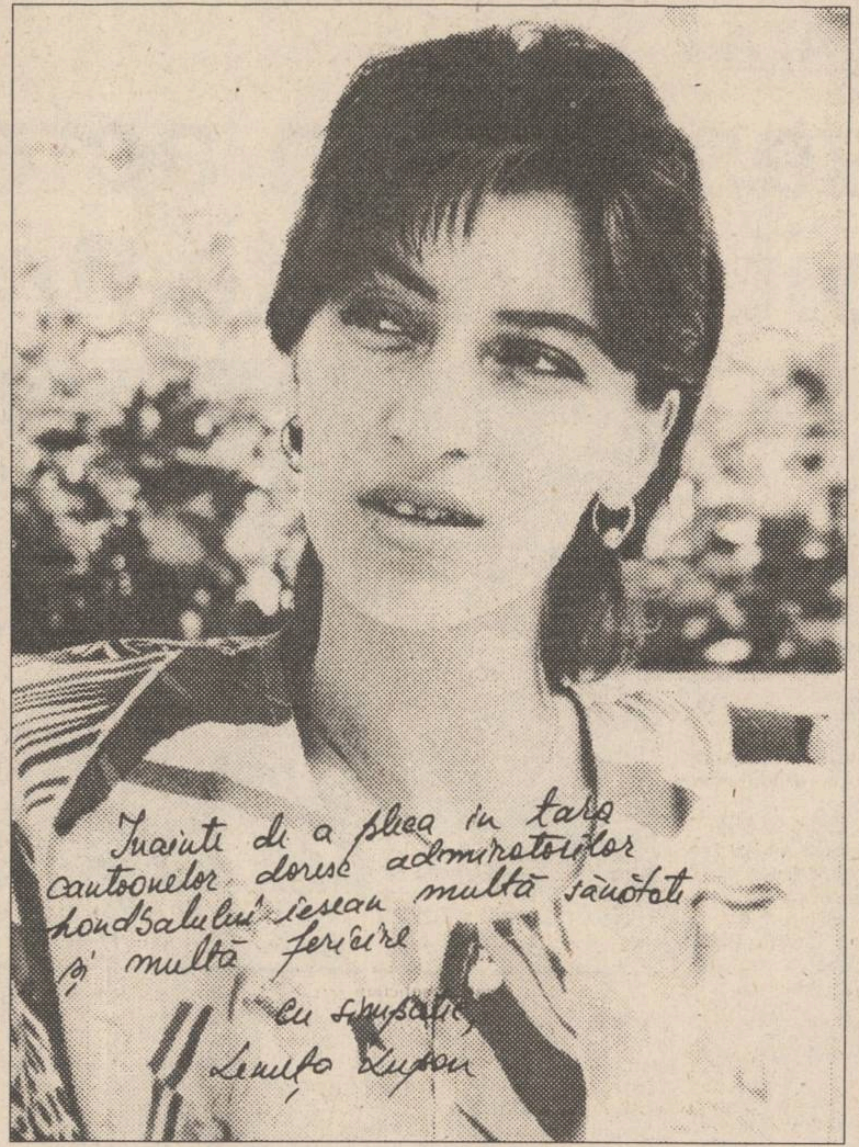
Înainte de a pleca în țara
cantoanelor doresc admiratorilor
handbalului ieșean multă sănătate
și multă fericire
cu simpatie
Lenuța Lupan

În paginile cotidianului nostru, handbalista Lenuța Borș (doamna Lupan prin căsătorie), interul stînga al echipei noastre naționale și din acest sezon și al formației elvețiene St. Gallen, a avut o prezență constantă în ciuda faptului că, de mai bine de un an, aceasta a părăsit Iașul, dînd curs unui contract avantajos în Germania. Astfel, o convorbire “tête a tête” cu Lenuța Lupan a devenit o “rara avis”, fapt speculat cum se cuvine, de cîte ori apare ocazia, de către presă. Și unde puteam fixa un rendez vous cu familia Lupan, decît la Metro Pizza Casa Modei, unde șef de unitate este prof. Marian Slav, cîndva coleg de suferință pe banca tehnică a echipei ieșene cu antrenorul Veniamin Lupan.

- Pentru cît timp acasă?

- Astăzi voi pleca la Oradea unde se reunește lotul național. Vom participa apoi la un turneu în Croația, după care, pe 16 septembrie, ne vom alinia la startul turneului final al C.E. din Germania.

- Care sînt adversarele României?

- Jucăm cu Slovacia și Rusia la Oldenburg (17-18 septembrie), cu Ungaria, Cehia și Germania la Magdeburg (19, 21 și 22 septembrie), urmînd în caz de calificare să ne deplasăm la Berlin.

- De la Daniela Iosub, colega ta la lot, am aflat că atmosfera la națională nu e prea sănătoasă. Tu cum te descurci cu “zbirul” Gheorghe Tadici?

- Îți voi povesti cîte ceva și concluzia s-o tragi singur. Nu cu mult timp în urmă am participat cu echipa României la un turneu în Slovacia. Motivînd că dorește să mă păstreze pentru partida decisivă cu Ucraina, dl. Tadici m-a trimis în tribune pentru meciul cu formația de tineret a Poloniei. A doua zi, surpriză! Chiar în primul minut de joc cu Ucraina am înscris un gol, după care m-am repliat în apărare. La o forțare în atac a unei adversare am fost eliminată. Am așteptat apoi degeaba să reintru, dl. Tadici preferînd să o introducă în teren pe Monica Iacob și apoi, ostentativ, pe Alina Țurcaș, jucătoare chemată la lot pentru “refacere”. Din cauza supărării, am avut o cădere pe fond nervos, fiind transportată după meci la spital, unde timp de două ore am stat sub supraveghere medicală, administrîndu-mi-se perfuzii cu calciu și magneziu. Răspunsul lui Tadici a fost cel puțin curios, acuzîndu-mă că am jucat teatru. De altfel, la întoarcerea în țară am continuat tratamentul cu vitamine și antibiotice pe care le-am plătit din propriul buzunar, de un eventual decont nepunîndu-se problema.

- Bănuiesc că persecuțiile au continuat?

- La Trofeul Carpați am intrat ca titulară în partida cu Suedia, meciul fiind înregistrat și transmis la T.V.R. 1. Comentatorul Radu Naum a făcut aprecieri laudative, poate puțin exagerate, la adresa jocului meu și al portăriței Cristina Dogaru. Ca un făcut, atît eu cît și Cristina am fost ținute pe bancă toată repriza a doua (tot televizată) a următorului meci cu Coreea de Sud, pentru ca, Doamne ferește, să nu fim din nou în prim plan!

- Pedeapsa ar putea fi o poliță plătită soțului tău, care a sfătuit-o pe Alina Bidirel să părăsească Zalăul (echipă antrenată de Tadici) și să se încorporeze la Chimistul Rm. Vîlcea.

- Orice este posibil.

- Cît timp vei mai rezista tensiunii de la lot?

- Încerc să-mi menajez nervii pentru că oricum Tadici face cum îl taie capul. Am ajuns la concluzia că trebuie să mă pregătesc pentru mine și, cînd voi fi introdusă în teren, să dau tot ce pot.

- Cînd expiră mandatul din acest an cu naționala?

- Pe 25 septembrie se termină Campionatul European, după care voi pleca direct în Elveția. Am primit cartea verde, F.R.H. încasînd cei 10.000 dolari ceruți. Cu noua mea formație, L.C. Brühl St. Gallen, voi participa în C.C.E., adversară în primul tur fiind echipa croată Podravka, la care joacă Mariana Tîrcă. Ca o curiozitate, va arbitra un cuplu din România format din Viorel Dobre și Ioan Șerbu. **(A consemnat Leonard CĂNĂNĂU)**

Lenuța Borș, pe cînd locuia în Germania

Lotul național pentru meciul cu Azerbaidjan

■ fără Hagi și Prunea, dar cu Lăcătuș, D. Timofte și Cîrstea

PORTARI - Bogdan Stelea (Samsunspor, Turcia), Dumitru Stîngaciu (Steaua).

FUNDAȘI - Dan Petrescu (Sheffield Wednesday), Daniel Prodan (Steaua), Gheorghe Mihali (Dinamo), Miodrag Belodedici (Sporting Gijon), Tibor Selymes (Cercle Bruges), Gheorghe Popescu (PSV Eindhoven).

MIJLOCAȘI - Ionuț Lupescu (Leverkusen), Dorinel Munteanu (Cercle Bruges), Costel Gîlcă (Steaua), Basarab Panduru (Steaua), Daniel Timofte (Samsunspor).

ATACANȚI - Ilie Dumitrescu (Tottenham), Florin Răducioiu (Espanol Barcelona), Marius Lăcătuș (Steaua), Viorel Moldovan (Dinamo), Florin Cîrstea (FC Național).

Convocarea lotului va avea loc pe 4 septembrie, ora 13,00, la sediul FRF.

- Astăzi a avut loc la sediul Federației Române de Fotbal o conferință de presă privind partidele oficiale (tineret și seniori) cu selecționatele similare ale Azerbaidjanului. Președintele FRF, Mircea Sandu, a precizat că meciul echipelor de tineret se va disputa marți, 6 septembrie, pe stadionul din Regie, de la ora 17,00, iar partida echipelor A se va juca în Ghencea, miercuri, 7 septembrie, ora 19,00. Totodată, președintele FRF a anunțat că noii colaboratori ai antrenorului principal Anghel Iordănescu sînt: Costică Ștefănescu și Gavrilă Balint, în timp ce Dumitru Moraru se va ocupa în continuare de pregătirea portarilor. **(MEDIAFAX)**

PANORAMIC

■ Karateka la Cluj

Începînd cu 11 septembrie, la Cluj vor avea loc întrecerile din cadrul “Cupei României” la karate tradițional. Vor participa toate cluburile de karate tradițional din Iași. După cum ne spunea dl. Costel Adăscăliței de la clubul ieșean Enpi, întrecerea s-ar putea să fie mai puternică chiar decît Campionatele Naționale. Cîștigătoarea cupei va fi echipa care va cuceri cele mai multe medalii. Cupa României este transmisibilă, dar va exista și un “pui” care va rămîne la clubul cîștigător. Taxa de participare variază între 3000-5000 lei, în funcție de probă. Președintele juriului la actuala ediție va fi sensei Dan Stuparu. Întrecerea va constitui și un bun prilej de definitivare al lotului național care va participa la C.N. din Italia.

■ Se apropie semifinalele micilor șahiști

În perioada 4-13 septembrie, la Eforie Sud se vor desfășura întrecerile din cadrul semifinalelor C.N. de șah pentru copii și juniori. La competiție vor fi prezenți și micuții șahiști de la Politehnica (antrenor Margareta Perevoznic). Aceștia vor fi în număr de 13, 10 făcînd deplasarea pe banii clubului, iar ceilalți 3 cu ajutorul unor sponsori.

■ Baschetbaliștii reiau pregătirile

Dacă unele campionate sînt deja în curs de desfășurare, altele vor începe în curînd, în schimb baschetul mai are de așteptat. Campionatul va începe abia în octombrie. Acestea fiind condițiile, divizionarii B de la Politehnica vor începe în curînd cu adevărat antrenamentele (deși și pînă acum au fost efectuate într-un ritm mai ușor). În a doua jumătate a acestei luni, ei vor pleca într-un cantonament de pregătire la munte. În ceea ce le privește pe fete, ele stau cu sufletul la gură, pînă cînd vor afla dacă vor mai participa la un turneu de promovare, bineînțeles, dacă una sau mai multe divizionare A nu se vor mai înscrie în campionat. **(Dan BAHRIN)**

PRONOSPORT

Concursul din 4 septembrie 1994

1. Bari - Lazio 1, x
2. Brescia - Juventus x
3. Fiorentina - Cagliari 1, 2
4. Milan - Genoa 1
5. Napoli - Reggiana 1, x
6. Parma - Cremonese 1, x
7. Roma - Foggia x
8. Sampdoria - Padova 1
9. Torino - Inter 1, x, 2
10. Cesena - Verona “B” x
11. Pescara - Udinese “B” 1, 2
12. Salernitana - Ancona “B” x, 2
13. Cosenza - Venezia “B” 1

Week-end-ul microbistului

Program competițional 3-4 septembrie 1994

■ Fotbal

■ Sîmbătă, 3 septembrie, stadion Emil Alexandrescu, ora 11,00: Politehnica Iași - Steaua Mizil (divizia A).

■ Duminică, 4 septembrie, stadion Constructorul, ora 11,00: Viitorul Hîrlău - Romgal Roman (divizia B).

■ Handbal

■ Sîmbătă, 3 septembrie, Sala Polivalentă, ora 10,00: Poli Mecon Iași - Victoria Chișinău (divizia B, masculin).

Giani Gogol s-a întors acasă

Cu două săptămîni în urmă, vestea că pugilistul ieșean Giani Gogol a pierdut titlul profesionist la categoria ușoară, fiind internat după meci în spitalul din Constanța, a bulversat lumea boxului din România. Au apărut atunci tot felul de speculații, mai ales în presa bucureșteană. Ce s-a întîmplat, totuși, la gala de la Mamaia, a încercat să ne explice Giani la întoarcerea acasă.

- Bine ai venit la Iași!

- Vă mulțumesc și bine v-am găsit. De fapt, mîine am o săptămînă de cînd am fost externat și am ajuns la Iași.

- Să trecem acum la ceea ce cu siguranță îți este neplăcut să-ți amintești: gala de la Mamaia.

- Ar fi multe de spus, dar voi încerca să rezum totul în cîteva cuvinte. Mi-am dorit victoria mult. Datorită acestui lucru, după cum am mai declarat, am comis o mare greșeală, începînd încălzirea cu două ore și jumătate înaintea meciului cu Zamfir, convins fiind că meciurile anterioare se vor încheia înainte de limită. Cu toate acestea, am fost superior în primele șase reprize și, în cazul în care terminam meciul în picioare, cîștigam. Dar, din repriza a șaptea au început necazurile, cu contribuția majoră a arbitrului de ring. El nu a sancționat desele lovituri cu cotul, obstrucții și aplecări ale adversarului meu. În repriza a zecea, cînd am primit acea lovitură năucitoare, Zamfir a făcut un pas înapoi așteptînd numărătoarea. Dacă arbitrul ar fi oprit meciul atunci pentru a mă număra, eram și azi campion. Adversarul meu a revenit și urmarea o știm cu toții.

- Antrenorul tău spunea că ai cerut în pauza dinaintea reprizei a zecea să continui meciul...

- Nu țin minte să fi existat o astfel de discuție. Oricum, vreau să menționați că nu am nimic de reproșat antrenorului. Cu riscul de a repeta, vă spun încă o dată: aveam șase reprize cîștigate și...

- Se vehiculează zvonul că ai boxat cu trei săptămîni înaintea partidei pentru titlu în Franța.

- Nu în Franța, ci în Italia, și nu cu trei săptămîni înainte, ci cu o lună. Dar acel meci nu mi-a afectat cu nimic pregătirile.

- Cum te simți acum?

- Bine. Am stat o săptămînă în spital, timp în care mi s-au făcut toate investigațiile și... multă glucoză. Acum sînt refăcut și nu mai am probleme.

- Vei mai urca în ring?

- Rămîne de văzut. Doctorii nu mi-au interzis acest lucru, dar totul depinde acum de mine. Voi hotărî singur.

- Te gîndești să te apuci de antrenorat?

- Poate într-un viitor mai îndepărtat sau mai... apropiat. Nu știu încă.

- Îți dorim multă sănătate! **(A consemnat Dan BAHRIN)**

FOTBAL PE CONTINENT

■ Anglia-4: Liverpool redivivus!

Arsenal - Blackburn 0-0; Chelsea - Manchester City 3-0; Leicester - Queen’s Park Rangers 1-1 ; Manchester United - Wimbledon 3-0; Sheffield Wednesday - Norwich 0-0; Southampton - Liverpool 0-2; West Ham - Newcastle 1-3 (0-2). **Clasament:** 1.Newcastle 12p; 2.Manchester United 10p; 3.Nottingham Forest 10p; 4.Liverpool 9p; 5.Chelsea 9p. **Golgeter:** Jurgen Klinsmann (Tottenham) - 5 goluri

■ Olanda-2: Gică Popescu - lider

RKC Waalwijk - Roda JC Kerkrade 1-1; FC Twente Enschede - Dordrecht ‘90

2-2; Sparta Rotterdam - Feyenoord Rotterdam 0-1; Nac Breda - Vitesse Arnhem 0-0;MVV Maastricht - NEC Nijmegen 1-1; Utrecht - Heerenveen 4-0; Groningen - Willem II Tilburg 3-1; PSV Eindhoven - Go Ahead Eagles Deventer 4-1. **Clasament**1.PSV Eindhoven 4p; 2.Utrecht 4p; 3.Feyenoord Rotterdam 3p; 4.Volendam 2p; 5.Ajax Amsterdam 2p

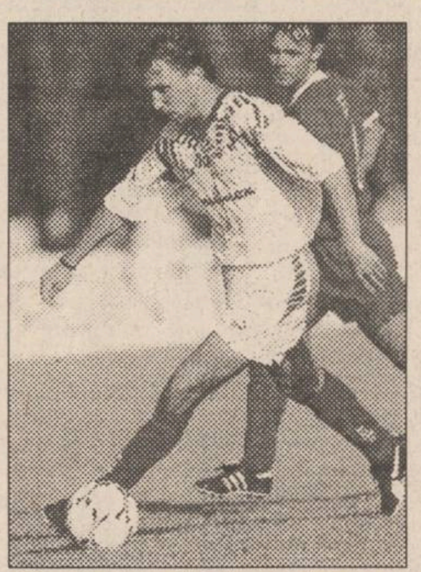

Xavier Gravelaine - vedeta alsacienilor din Strasbourg

■ Franța -7: Monaco în dificultate

Le Havre - Bordeaux 1-1; Lens - St.Etienne 0-0; Sochaux - Montpellier 2-0; Strasbourg - Martigues 5-0; Nantes - Rennes 2-0; Lyon - Caen 1-0; Monaco - Nisa 0-2; Metz - Lille 1-1; Bastia - Paris St.Germain 1-2; Cannes - Auxerre 3-1. **Clasament:** 1.Nantes 17p; 2.Cannes 16p; 3.Lyon 14p; 4.St.Etienne 12p; 5.Lens 12p. **Golgeter:** Caveglia (Le Havre) - 5 goluri.

■ Belgia-3: Atenție la Anderlecht!

Lommel - Anderlecht 1-2; Lierse - Aalst 3-1; Standard Liege - Saint - Truden 2-0; Molenbeek - FRC Malines 3-1; Ostende - Anvers 0-3; Ghent - Club Bruges 1-2; Cercle Bruges - Seraing 2-1; Ekeren - Beveren 3-0. **Clasament:** 1.Lierse 6p; 2.Standard Liege 6p; 3.Anvers 4p; 4.Seraing 4p; 5.Cercle Bruges 4p.

■ Elveția-7: Ploaie la Lugano

Aarau - Basel 0-0; Grasshoppers - Servette 1-0; Lausanne - Sion 3-2; St.Gallen - Young Boys 1-1; Neuchatel Xamax - Fc Zurich 0-1. Meciul Lugano - Lucerna nu s-a disputat din cauza condițiilor meteo nefavorabile (ploaie torențială). **Clasament:** 1.Grasshopper 12p; 2.Neuchatel 10p; 3.Lausanne 9p;4.Lugano 8p; 5.Lucerna 8.

Campionul mondial la șah a fost umilit de un computer de duzină !

Garry Kasparov, “numărul unu” al șahului mondial la ora actuală (varianta PCA), a fost învins miercuri de către un computer, care rula un soft valorînd mai puțin de 200 de dolari, informează REUTER. Microchipul de siliciu al computerului “Chess Genius 2” i-a dat o admirabilă replică marelui campion, umilindu-l și obligîndu-l pe Kasparov să se retragă din “competiție” în stare de șoc. La sfîrșitul partidei, desfășurată în cadrul unui turneu de șah de la Londra, Kasparov s-a lovit des peste frunte și a coborît de pe scenă îngîndurat, murmurînd reproșuri numai de el știute. Învingătorul său a rămas, nepăsător și rece, pe piedestalul victoriei sale. Personalitățile șahului mondial au întîmpinat vestea cu o tristețe, deloc surprinzătoare. Astfel, maestrul georgian Eduard Grufel a declarat: “Aceasta este o zi tristă pentru șah”. Singurul semn de bucurie la auzul veștii l-a dat, pînă acum, maestrul britanic Nigel Short, care a fost învins de Kasparov în 1993, în meciul pentru titlul suprem al versiunii PCA, dotat cu premii în valoare de 1,5 milioane de dolari. Short a declarat ziarului londonez “Times” că, după părerea sa, computerul a avut un mare avantaj asupra campionului rus: mașina nu a putut fi copleșită de stratagemele psihologice de intimidare ale lui Kasparov. Presa britanică remarcă, totuși, faptul că primul șahist al lumii nu s-a lăsat copleșit mult timp de umilitoarea înfrîngere suferită miercuri. **(MEDIAFAX)**

MICA PUBLICITATE

AUTO-MOTO

■ Vînd motor Diesel Mercedes 240, cutie viteză automată, orice fel de piese. Tel. 150339. (33007)

■ Vînd urgent autotractor “Raba” cu semiremorcă izotermă 20 t, inclusiv piese schimb. Tel. 044/120961. (511770)

■ Vînd ARO 243, motor Brasov, stare excepțională, 6 milioane lei. Preț negociabil. Tel. 125420. (65013)

■ Vînd bloc motor D. 127 nou, viblochen tractor 650 nou, motor IFA multicar, stare perfectă. Tel. 128089. (65008)

■ Vînd Dacia 1310 fabricată 1990, 31.000 km la bord. Tel. 156654. (4181)

■ Vînd Oltcit Club 11 RM (1990) - 12.000 km, negociabil. Tel. 270811. (65049)

■ Vînd Ford Scorpio, negru metalizat, 2800 cmc, 160 CP, tracțiune integrală, stare perfectă, înmatriculat. Tel. 761403 (vineri). (65028)

■ Vînd certificat înmatriculare Ford Granada Break 2000 verde și orice piesă, separat. Tel. 165924, orele 8,00-17,00. (65020)

■ Vînd Renault 18, an fabricație 1984, preț 3 mii DM, negociabil. Tel. 129153

■ Vînd urgent Renault 18 Break, Diesel, alb 13, consum 5,5 l, 5 trepte viteză. Tel. 114032.

■ Vînd Mercedes 250 D, model 1988 cu ABS, geamuri automate, aer condiționat, servo, culoare gri metalizat. Tel. 120013.

■ Vînd Audi 200, 1983, înmatriculat, impecabil, 3400 DM, negociabil. Tel. 145128.

■ Vînd autoturism Aro 244 D, an fabricație 1992, 35 mii km. Tel. 174029.

■ CIA 1310, din Ungaria, înmatriculată, fabricație 1986. Tel. 156262.

■ Vînd Dacia 1310 Break TX, 1988; Lada, 1980, ambele preț convenabil, negociabil. Tel. 162593.

■ Vînd Dacia 1310 TLX, 1992 (oct), 5 viteze, alb, 30 mii km la bord, stare impecabilă, alarmă auto. Preț fix 4000 DM sau echivalentul în lei. Tel. 142841.

■ Vînd Dacia 1310 Break, roșie, 1988, 54 mii km, comandă specială, Grecia, stare excepțională, preț 3,7 mil. lei. Tel. 211467.

■ Vînd Dacia 1310 TLX, cu îmbunătățiri, fabricație 1991, înmatriculată, preț informativ 3,3 mil. lei. Relații la telefon 178358.

■ Vînd ARO 10 4x4, an fabricație 1990, cu multiple înbunătățiri, în stare de funcționare ireproșabilă. Tel. 177953.

■ Vînd Dacia 1310, an fabricație 1986, cu caroserie 1991, preț negociabil 2,8 mil. Tel. 179958.

■ Vînd Dacia 1310 Break, an fabricație, 1987, preț negociabil 3,6 mil. 179958.

■ Vînd urgent Oltcit Club, fabricație 1989, stare ireproșabilă, foarte convenabil. Tel. 120539.

■ Vînd urgent Mercedes 200, an fabricație 1988, preț avantajos. Tel. 127316.

■ Vînd Peugeot 205, 4 portiere, preț negociabil, an fabricație 1986. Tel. 122774.

■ Vînd Ford Taunus 1,6 , stare excepțională, aspect ireproșabil, cu motor rezervă, avantajos și pentru piese. Tel. 176380 și 137083.

■ Vînd Mercedes 230 E, 1980, număr de înmatriculare străin. Tel. 141284.

■ Vînd Renault 18 TS Break, fabricație 1981, stare perfectă. Relații la telefon 115133.

■ Vînd convenabil auto Lada 1200, stare excepțională. Relații la telefon 173697.

■ Vînd Microbuz Ford Tranzit, Diesel, 9 locuri sau 1,5 t marfă, înmatriculat, stare ireproșabilă. Tel. 172611.

■ Vînd VW transport persoane, an fabricație 1989, preț avantajos, plus BMW, an fabricație 1983, stare foarte bună. Tel. 211369.

■ Vînd rulotă din Germania, înmatriculată, pentru voiaj și adaptată pentru magazin. Preț negociabil. Tel. 119993 și 154159.

■ Vînd dubă Renault Master, Diesel, 3,5 tone, an fabricație 1985, înmatriculat, preț negociabil. Tel. 157146.

■ Vînd Barkas neînmatriculat, cu motor gripat, 1000 DM. Tel. 131408.

■ VW LT 28, an 1980, benzină, stare de funcționare perfectă, neînmatriculabil, preț 2200 DM: VW Bus Transporter, an 1981, stare impecabilă, neînmatriculabil, preț 2500 DM; Opel Rekord 2,0 E Deliverey, an fabricație 1987, impecabil, 2 locuri, plus 850 kg, transport marfă, benzină, preț 5800 DM. Tel. 144063.

■ Vînd VW Golf, 1982, fără acte, pentru piese în stare de funcționare, 1000 DM. Tel. 113694.

■ Vînd Microbus Diesel marca Kia, cu motor și cutie viteze; Fiat, cap. 2200 cmc, consum 7 l motorină/100 km, înmatriculat cu 9 locuri sau pentru marfă 1,8 t, an fabricație 1987, preț avantajos 5 mil. lei sau echivalentul în valută. Parcare mică Mănăstirea Golia, între orele 14,00-18,00. Tel. 125274.

■ Vînd motocicletă CZ 175 cmc, în stare de funcționare, preț 2200 mii, negociabil. Tel. 155188.

■ Vînd Fiat Ritmo 65 CL, pentru piese sau schimb separat. Tel. 159293.

■ Vînd dubă izotermă, 10 t. Tel. 135514.

ELECTRONICE

■ Vînd aspiratoare RAKETA 12B, noi, 600 W putere. Preț fix 65.000 lei. Relații la telefon 143983. (511779)

■ Vînd televizor alb-negru Diamant 253, C.I., perfectă stare, tel. 155998. (33004)

■ Vînd orgă electronică Thomsonic - T S 68, clape mari - cinci octave, sigilată. Tel. 122807. (4009)

■ Vînd televizor color, stare de funcționare ireproșabilă, preț convenabil, telefon permanent 135288. (33027)

■ Vînd magnetofon Tesla CM 130 plus boxe Jazz noi, 250 mii, negociabil. Tel. 134558. (65009)

■ Vînd video Sanyo cu telecomandă. Preț 350.000 lei. Tel. 168613. După ora 16,00. (65031)

■ Vînd urgent și foarte avantajos 2 casetofoane Deck Akai și magnetofon Philips (3 capete, 3 motoare). Tel. 161088. (65037)

■ Vînd AT 486 DX, 170 HD, 8 M RAM, 3,5 Fluppy, monitor SVGA, mouse, DOS 6. Tel. 140158. (65050)

■ Vînd cameră video nouă Blaupunkt CR830 cu baterie și adaptor. Tel. 137235. (804498)

■ Vînd video recorder Funai cu telecomandă și antenă parabolică. Tel. 123752. (33037)

■ Vînd 2 radio-casetofoane auto, marca Akaiva, nou. Preț negociabil. Telefon 124640, după orele 16,00. (33040)

■ Vînd televizor Grunding supercolor, frigider AEG-RFG 165 L, chitară electrică semiacustică, tonetă Spiroca, mașină vată zahăr. Tel. 251623, după ora 15,00. (33030)

CASE - TERENURI

■ Vînd teren 300 mp, zona centrală, str. Morilor nr. 23A, Podul de Piatră.

■ Vînd apartament 4 camere, et. 3, boxă, telefon, Centrul Civic. Preț fix. 30.000 $. Oferte serioase. Telefon 147713, între orele 20,00-21,00. (511790)

■ Vînd 2000 mp de teren arabil - 2000 lei/mp negociabil, în sat Dorobanți. Tel. 136151, după ora 17,00. (4068)

■ Vînd apartament 4 camere în Centrul Civic, mobilat - 26.000 dolari, nemobilat 22.000 dolari, negociabil. Tel. 119072.

■ Vînd apartament 3 camere, et.1, 2 grupuri sanitare, balcon închis, gresie hol, bucătărie, băi plus faianță. Str. Cucu 19, bl. 303, sc. B, et.1, ap. 2. Preț 20 mii dolari, negociabil. Tel. 113859.

■ Vînd apartament 3 camere, complet renovat, Autogară, 30 mil. lei, negociabil. Tel. 145453.

■ Vînd teren, 500 mp, poziție excelentă. Tel. 179513. (33004)

■ Vînd apartament 2 camere Zimbru, parter. Tel. 163904. (33014)

■ Pașcani, vînd ultracentral, casă 3 camere decomandate, dependințe, gaze, încălzire centrală, 20 milioane lei, negociabil. Tel. 032/158645, după ora 18,00. (65011)

■ Vînd apartament 2 camere, parter, cartier Bularga. Tel. 210119, după ora 17,00. (65021)

■ Vînd 2500 mp teren construibil în centrul satului Ciurea, la șoseaua principală. Posed titlu de proprietate. Telefon 143593, după ora 18,00. (65038)

■ Vînd teren arabil, 2 ha, cu loc de casă la șosea, satul Movileni, Iași. Tel. 146044, după ora 20,00. (65045)

■ Vînd 10.000 mp teren intravilan, sat Horpaz, jud. Iași, 800 lei/mp, negociabil. Telefon 179850. (65046)

■ Vînd urgent apartament 2 camere ultracentral P. Neamț și auto - Mitsubishi vagon (Break) Diesel 6% motorină. Telefon 033/630984. (804490)

■ Vînd apartament două camere confort I, decomandat, parchet, balcon mare închis, tv cablu, boxă subsol, preț negociabil. Relații la adresa Nicolina 30, bl. 961, sc. B, et. 6, ap. 21, zilnic, orele 10,00-20,00. (33034)

■ Vînd apartament 2 camere semidecomandat cu telefon, zona Podu Roș. Relații la telefoanele 177269; 149542, după ora 16,00. (33026)

■ Vînd casă bătrînească, cu gaze și canalizare în curs de instalare și terenul aferent 300 mp. Preț 11 milioane lei. Tel. 142628. (65020)

■ Vînd apartament cu trei camere în București, situat deasupra super-magazinului “Bucur-Obor”. Preț aproximativ 16.000 dolari SUA. Telefon 01/6884042.

■ Vînd apartament 4 camere, confort I, decomandat, 2 băi, 3 balcoane, achitat integral, vizavi de Șc. nr. 39 - Peco-Țigarete. Preț negociabil 20 mil. lei sau valută. Str., Amurgului nr.8, bl. 258A, sc.B, et.2, ap. 9. (33048)

■ Vînd apartament 2 camere și dependințe, telefon, în Podu Roș, Țuțora nr. 4, sc.E, parter, cu posibilități amenajare magazin sau sediu firmă. Vizibil duminică, 4 septembrie, orele 10,00-16,00. (69111)

■ Vînd apartament 2 camere, Podu Roș. Tel. 166924. (33046)

■ Ocazie unică. Foarte urgent apartament 2 camere decomandate, confort I, zona Culturii, executat la comandă specială, 2 grupuri sanitare, 2 balcoane, terasă, plajă, proprietate, antreu, bucătărie, debara, foarte foarte mari, în curățenie pentru zugrăvit, preț 7200 dolari negociabil, semi (ne)mobilat. Tel. 134110.

■ Vînd apartament 3 camere confort I, în Piața Unirii, et.2, cu telefon și îmbunătățiri. Tel. 117541, orele 16,00-22,00.

■ Vînd apartament 3 camere, conf. I, Piața Unirii, (ne)mobilat, preț informativ 28 mii dolari. Tel. 114960, orele 14,00-22,00.

■ Vînd urgent apartament 2 camere, conf. I, decomandat. Tel. 166245.

■ Ultracentral apartament 2 camere, conf. I, lîngă Facultatea de Medicină, toate dotările, boxe, cablu tv, interfon, poziție excelentă, 18 mii dolari, negociabil. Tel. 143541.

■ Vînd apartament 2 camere Centrul Civic. Tel. 117471, 117269.

■ Vînd apartament 3 camere semidecomandate, îmbunătățiri, 8,5 mil. lei. Tel. 170192.

■ Vînd garsonieră Podu Roș, 4,5 mil. lei, negociabil. Tel. 034/326608.

■ Vînd diverse imobile în diverse zone ale orașului, condiții avantajoase. Tel. 137521.

MICA PUBLICITATE

1. Fiecare anunț plătit se mai publică încă o dată gratuit. De exemplu: dacă ați plătit o apariție, anunțul se publică de două ori. Dacă plătiți două apariții, se publică de patru ori; plătiți trei, se publică de șase ori și așa mai departe. **2.** Fotografiile care însoțesc anunțurile de felicitări se publică gratuit. **3.** Fotografiile care însoțesc anunțurile de decese și comemorări se publică gratuit. **4.** Fotografiile sau schițele care însoțesc anunțurile de vînzare case sau apartamente se publică gratuit. **5.** Fotografiile care însoțesc anunțurile auto-moto se publică gratuit. **6.** Orice altă fotografie care însoțește anunțurile de mică publicitate se publică gratuit. **7.** La cerere, anunțurile care apar în Monitorul se pot prelua și la Radio Nord Est.

Toate anunțurile de mică publicitate se primesc la Biroul de preluare a aunțurilor de mică publicitate din incinta magazinului MATERNA. Program zilnic 8^{00}-20^{00}, sîmbătă 8^{00}-14^{00}.

FOARTE IMPORTANT:

de fiecare dată cînd publicați un anunț de mică publicitate în cotidianul *Monitorul* primiți un talon care vă dă dreptul să primiți o reducere de 50% cînd veți dori să publicați un nou anunț în *Monitorul*.

Cereți de fiecare dată acest talon!

CASE, TERENURI

■ Vînd casă cu 3 camere mici, 3 camere mari, 1000 mp teren, zona Galata, lîngă Talcioc, preț 19 mil. lei. Tel. 137251.

■ Vînd apartament 3 camere, decomandat, conf. I, Tătărași. Tel. 177283.

■ Vînd casă 4 camere, pămînt 400 mp, gaz metan, telefon, dependințe, zonă centrală. Relații la telefon 111066.

■ Vînd apartament 3 camere, decomandat, zona Tg. Cucu, cu multiple îmbunătățiri, parter. Relații la tel. 111708.

■ Vînd apartament 3 camere, zona Păcurari, et. 2, telefon, camere decomandate. Relații la telefon 111708.

■ Vînd apartament 3 camere, complet renovat, Autogară, 30 mil. negociabil. Tel. 145453.

■ Vînd urgent casă, zonă centrală, cu teren 333 mp, curte, beci, telefon, fîntînă, posibilități apă-gaz, 20 mil. Tel. 118180.

■ Vînd casă cu 3 camere, la curte, plus spațiu comercial. Tel. 124177.

■ Vînd apartament 2 camere, zona 7 noiembrie, bloc cu 3 nivele, parter, telefon, telecablu, preț rezonabil. Tel. 131196.

■ Vînd urgent apartament 3 camere, 8 mil. lei. Tel. 160996.

■ Vînd apartament 2 și 3 camere, preț avantajos. Tel. 139116.

■ Vînd apartament 2 camere, decomandat, conf. I, et.8, lîngă mag. Stejar, semimobilat, negociabil. Tel. 175247.

■ Vînd apartament 2 camere, preț avantajos. Informații la telefon 126201.

■ Vînd apartament 2 camere Piața Unirii. Telefon 114817, după ora 12,00.

■ Ultracentral apartament 2 camere, decomandat, 76 mp, în bloc nou, lîngă statuia Independenței, finisat în iulie 1994, multiple dependințe, 2 balcoane mari, boxă la subsol, vedere la bulevard și în spate, telefon, posibilitate a 3 camere. Preț informativ 21 mii dolari. Tel. 110686.

■ Vînd apartament 3 camere, decomandat, et. 4 (ultimul), zona Zimbru, la bulevard, preț 8 mil. negociabil. Tel. 114125.

■ Vînd apartament 4 camere, conf. I, et. 2, zona Autogării. Relații la tel. 141778, orele 9,00-21,00.

■ Vînd apartament 3 camere, conf. I, str. Ciric, et. 4. Tel. 134576.

■ Vînd apartament cu o cameră, îmbunătățit, et. 4, bloc turn, 6,5 mil. lei, negociabil. Tel. 160297.

■ Vînd apartament 3 camere, conf. I, îmbunătățit, 17 mil. lei, negociabil. Tel. 160297.

■ Vînd apartament cu o cameră, zona Gării, preț 8,5 mil. negociabil. Relații la telefon 143679.

■ Vînd casă tip, 3 camere, gaz metan, plus grădină 450 mp, str. Dacia 10 (cartier D. Cantemir), preț negociabil 35 mil. lei. Telefon 134216.

■ Copou - Pușkin, vînd apartament 3 camere, et. 1, cărămidă, balcon închis, boxă subsol, parcare mașină, proprietate, preț informativ 16500 dolari, negociabil. Telefon 141384.

■ Vînd apartament 2 camere, conf. I, preț negociabil. Telefon 177000.

■ Vînd apartament cu o cameră, zona Gării, et. 2, boxă subsol, telecablu, preț 6500 dolari, negociabil. Tel. 144995.

■ Vînd apartament 2 camere, decomandat, et. 1, calciu, balcon închis, cablu tv, telefon, (ne)mobilat, Tătărași. Preț negociabil. Tel. 172735.

■ Vînd urgent apartament 2 camere, decomandat, cartier Dacia. Preț negociabil. Tel. 156447.

■ Vînd apartament cu o cameră, et. 1, Centrul Civic, deasupra CEC-ului nou, în stadiu de finalizare. Tel. 210239.

VÎNZĂRI

■ S.C. TITI-FRIG S.R.L., cu sediul în Iași, str. Cucu nr. 20, bl. 309, sc.B, et.4, vinde freon import Italia și agregate capsulate Bulgaria. Telefon 142110/514, orele 8,00-16,00 și 111715, orele 16,00-22,00.

■ Vînd var non-stop, 150 lei/kg, șos. Bucium Tomești, lîngă serele Vlădiceni.

■ Vînd porumb știuleți. Tel. 270816. (4176)

■ Vînd sobe teracotă din argilă refractară, calitate excepțională. Tel. 163353, 170642. (33009)

■ Vînd cavou central "Eternitate", 2 locuri, 4 cripte. Tel. 137235. (804499)

■ Vînd dormeză pentru o persoană și dormeză scurtă pentru bucătărie, 50.000 lei/buc. Tel. 162213.

■ Vînd certificate de proprietate cantități mari. Tel. 032/158502. (65018)

■ Vînd pui cîine lup. Tel. 120853. (65025).

■ Vînd urgent "Singer" mare. Preț avantajos. Tel. 114641. (65024)

■ Vînd mașină de tricotat automată "Superba", cartelă, dublu jakard. Preț convenabil. Telefon 035/313920 - Vaslui, după ora 19,00. (65034)

■ Vînd rame tablou plus sticlă, husă mașină, pantofi damă mărimea 38-39; geacă toamnă mărimea 50, palton bărbătesc. Tel. 140796. (65002)

S.C. NEOSIM S.A. Iași
vinde și montează alarme auto cu telecomandă radio.
Garanție 12 luni. Telefon 146232, după ora 18,00.

Vînd pian BOSSENDORF semicoadă, placă bronz, clape fildeș sau schimb cu pianină plus diferență.

Telefon 210973, după ora 17,00.

S.C. NEOSIM S.A. Iași
vinde și montează diverse sisteme de alarmă cu telecomandă radio pentru apartamente, case, magazine.
Garanție 12 luni. Telefon 146232, după ora 18,00.

■ Vînd 2 boxe 40 W, 8 omi și PICK-up deck. Telefon 135692. (65035)

■ Vînd rochie mireasă model deosebit. Tel. 120094. (65041)

■ Vînd canapea. Tel. 123603, după ora 15,00. (65043)

■ Vînd cavou cimitir Galata. Tel. 149287. (33032)

■ S.C. EUGEX S.R.L., str. Bucșinescu nr. 40 (lîngă Avicola), vinde tablă zincată 0,4 mm, la prețuri avantajoase. (4043)

■ Vînd armă de vînătoare IJ-58, calibru 16. Telefon 143963.

■ Vînd mașină de făcut pufuleți. Tel. 112448.

■ Vînd integral colecție filatelică complexă 1860-1965: România, Europa, America, Colonii, inclusiv album România (1959), Album mondial (Germania 1900), Catalog Yvert 1946, Zummsten 1979. Tel. 144044, seara. (69125)

■ Vînd cadă fontă, mobilă bucătărie, fotoliu-pat cu perne Relaxa, toate în stare perfectă. Preț negociabil. Tel. 119915. (69113)

■ Vînd oală kukta, 9 l, preț 100.000 lei și lentile cilindrice 0,75. Tel. 142934. (33045)

■ Vînd cățel Dobermann linie import. Tel. 034/317169 sau Complexul Studențesc Agronomie C4, camera 28B. (33042)

■ Vînd boxe Unitra, set periuțe dinți, electronice, aspirator auto. Tel. 131520. (33039)

CUMPĂRĂRI

■ Cumpăr sulfat de fier. Tel. 162213.

■ Cumpăr garsonieră (preiau contract) în orice stare. Ofer 1 milion lei. Tel. 116772, orele 9,00-16,00, sau 138973, după ora 17,00.

■ Cumpăr garnitură pentru mașină de spălat Albalux 4. Tel. 176960.

ÎNCHIRIERI

■ Închiriez 60 mp pentru magazin, en-gros sau birouri, zona ultracentrală, preț negociabil, str. Săulescu nr. 8, tel. 118047. (804481)

■ Ofer spre închiriere sau asociere, spațiu 30 mp (pentru depozit en-gros), spațiu 12 mp pentru birou, loc parcare auto. Posed auto (în eventualitatea asocierii cu o persoană cu capital). Vad deosebit, foarte avantajos. Seriozitate. Relații str. Smîrdan nr. 67, orele 11,00-15,00. (4192)

■ Căutăm spațiu 15-20 mp pentru magazin. Tel. 144975. (69114)

SCHIMBURI

■ Schimb numai cu zona Autogară, apartament 2 camere, bloc Cina. Tel. 148201 și 147201.

■ Schimb apartament Iași cu Suceava. Tel. 142179. (33017)

■ Schimb apartament 3 camere, confort I, cu apartament cu două camere și garsonieră sau două garsoniere și diferență. Tel. 134444, după ora 17,00. (4196)

■ Schimb apartament 2 camere, conf. II, semidecomandat, achitat, Bd. N. Iorga nr. 7D, bl. FS1, sc.A, et.II, ap. 9, cu diferență. Relații 15,00-20,00. (69105)

■ Schimb 1 ha teren arabil și 1300 mp loc de casă cu o garsonieră confort I sau un apartament confort II îmbunătățit. Tel. 154741. (69117)

■ Schimb 2 camere, hol cu baie, WC, bucătărie cu un coridor de sticlă pe un apartament cu o cameră sau două (să fie în partea de nord apartamentul). Str. Ipsilanti nr. 27. (69122)

■ Schimb apartament 3 camere (bloc Cina) cu apartament 2 camere în zonele: Piața Unirii, Centrul Civic, Independenței, Ștefan cel Mare. Relații la telefon 143328, după orele 16,00. (33035)

PIERDERI

■ Direcția Agricolă Iași anunță pierderea codului fiscal nr. 4701118, deschis la Trezoreria Iași. Îl declarăm nul. (4052)

■ Pierdut contract de vînzare-cumpărare apartament, pe numele Maga Costache. Îl declar nul. (4205)

■ Pierdut carnet de sănătate pe numele Bălțatu Florica. Îl declar nul. (4200)

■ Pierdut autorizație sanitară de funcționare numărul 040454/10.III.1994, eliberată de Inspectoratul de Poliție Sanitară și Medicină Preventivă Iași. O declar nulă.

■ Pierdut B.I. pe numele Giurgiu Ingrid Adriana. Îl declar nul. (3012)

■ Pierdut legitimație veteran de război pe numele Rusu Gheorghe. O declar nulă. (69119)

■ Pierdut legitimație de serviciu, eliberată de S.C. IAȘI-CONF S.A., pe numele Țibuleac Simina. O declar nulă. (69102)

OFERTE SERVICII

Execut lucrări dactilografie. Telefon 129204.

Coop. METALUL Iași
execută
• vopsitorie auto, urgente
• uscare la cuptor
Telefon 178926
(Rampa Țigarete, prin Alex. cel Bun)

■ Execut lucrări pe calculator. Relații la telefon 120705.

■ Țin contabilitate pe calculator. Tel. 145662. (511777)

■ Pașaport disponibil, schimb valutar. Telefon 135625, după ora 16,00. (804458)

■ Repar mașini de spălat Automatic la domiciliul dvs. Tel. 173204. (511773)

■ S.C. 6 M repară frigidere și instalații frigorifice la domiciliu. Asigurăm garanție și calitate. Tel. 161331. (4182)

■ Rașchetez parchet cu mașină specială. Tel. 130937 sau 127992. (804488)

■ Dactilografiez orice, rapid, impecabil. Tel. 142179. (33017)

■ Execut mașini de tîmplărie la comandă sau orice confecții metalice. Tel. 163904.

■ Student la Facultatea de Fizică - an IV, meditez fizică, eficient și convenabil. Telefon 135539. (65012)

■ Filmări video, calitate, seriozitate, ieftin. Poze color Kodak. Tel. 162561, 139926. (65029)

■ Lucrez plăpumi și saltele. Tel. 160561. (65025)

■ PROFAMILIA, orice analiză de laborator. Tel. 230431.

■ INTERMARKET S.RL., Magazinul Kodak execută filmări video și orice servicii foto. Tel. 114210.

■ Sinda Universal execută servicii de înmormîntare, îmbălsămare, sicrie, pomeni, coroane. Tel. 171233.

■ Inginer electronist, cu experiență în depanarea aparaturii medicale și radio-TV, avînd cunoștințe de operare PC și contabilitate, caut de lucru. Tel. 136006.

■ Filmări video profesionale avantajos. Tel. 130180. (69123)

■ Meditez matematică, clasele I-VIII. Studentă. Tel. 138762. (69116)

■ Inginer, repar televizoare color și A.N. Sonor Europa Nova. Tel. 128356. (69107)

■ Studentă, meditez fizică. Tel. 137689. Între orele 16,00-20,00. (69112)

■ O șansă pentru copiii dvs.! Grădinița de limbă franceză "Joyeux Joujou" face înscrieri cu începere de la data de 1.09.1994. Metode moderne, condiții excelente, competență și experiență, limba engleză (secundar). Tel. 114263.

LOCURI DE MUNCĂ

■ Angajăm confecționeri scule pescuit din plasă. Șos. Bucium-Tomești, lîngă serele Vlădiceni.

S.C. COMPAN S.A. Iași
anunță concurs pentru ocuparea a patru posturi **brutari** (cocători pe cuptoare DAMPF).
Condiții: bărbați, vîrsta maximă 45 ani, stagiu militar satisfăcut, școală profesională, domiciliul stabil în mun. Iași.
Înscrierile se fac pînă la 15.08.1994.

■ S.C. angajează confecționere îmbrăcăminte. Relații la telefon 156505, între orele 10,00-16,00. (33022)

■ S.C. REMICON S.R.L. Iași angajează parchetari cu mașină de rașchetat pentru execuții lucrări în orașul Roman. Se asigură cazare, transport și masă gratuit. Relații la telefon 116243, Iași. (65027)

■ S.C. TITI-FRIG S.R.L., cu sediul în Iași, str. Cucu nr. 20, bl. 309, sc.B, et.4, angajează urgent: 2 frigotehniști categoria 4-6; 1 electrician specialist automatizări. Telefon 142110/514, orele 8,00-16,00 și 111715, orele 16,00-22,00.

DIVERSE

■ Ofer 300.000 lei pentru viză individuală Grecia. Răspuns în "Monitorul" sau "Evenimentul", pentru Dometie.

■ Solicit jucătorul nr. 384 pentru revista WORLD CUP 94. Telefon 154074 (69151)

SC PREBOC SA IAȘI (F.P.I.)
anunță persoanele fizice și juridice care au comenzi de căsuțe și garaje să se prezinte la sediul firmei pentru ridicarea produselor în termen de 1 (una) săptămînă de la apariția anunțului.
În caz de neprezentare se anulează comanda.

S.C. PANGRAN S.A. Iași
anunță beneficiarii că, începînd cu data de 06.09.1994, atelierul de biscuiți își reîncepe activitatea.
Relații la telefon 032/130120/126

S.C. **HORA** S.R.L.
cu sediul în Bucșinescu organizează sîmbătă 3.09.1994, lupte de cocoși.
Vă așteptăm sîmbătă, la ora 11,00, în fața restaurantului HORA.

■ Centrul de calificare FEG califică în meseriile: contabilitate, stenodactilografie, vînzători, ospătari, cofetari-patiseri, bucătari, măcelari, croitorie, coafură-frizerie, mecanizare-auto, vopsitor, tinichigiu-auto, frigotehniști. Face înscrieri pentru educatori învățători, secția zi și fără frecvență. Efectuează cursuri intensive de engleză, franceză, germană. Str. Cuza Vodă nr. 1, et. 1 (fostul ADAS), telefon 116309, 113253, 114577.

■ Grădinița în limbi străine FEG reprezintă o investiție sigură pentru copiii dumneavoastră, limbile de specializare fiind franceză (15 locuri), engleză (50 locuri) și germană (15 locuri). Relații și înscrieri în strada Păcurari nr. 25. Tel. 116309, 113253, 114577.

■ D.M. Co Ltd organizează selecții pentru curs Manechin-Top, Foto-Model, în zilele de joi, vineri, ora 16,30, și duminică, ora 8,30. Testările se vor desfășura la Clubul CFR Rîpa Galbenă. Se pot înscrie persoane de ambe sexe, vîrstă 15-25 ani. (65005)

■ Asociația Oamenilor de Știință din România, filiala Iași, invită membrii filialei la Adunarea Generală și alegerea Comitetului de Conducere, pe data de vineri, 02 septembrie 1994, ora 17,00, la sediul A.O.Ș. filiala Iași. (4199)

■ S.C. TRITON S.R.L. Iași anunță că începînd cu data de 15 septembrie 1994 își mărește adaosul comercial de la 15% la 100%. (65036)

■ Societatea de Servicii Informatice "Sinta" S.A. Iași: Centrul de consultanță și pregătire în informatică primește înscrieri pentru cursurile de informatică organizate în perioada imediat următoare: formare analiști-programatori asistenți pe microcalculatoare compatibile IBM-PC (studii medii): 5.09-12.11.1994; utilizare (operare) microcalculatoare compatibile IBM-PC (studii medii și superioare): 12.09.-1.10.1994; utilizare baze de date pe microcalculatoate compatibile IBM-PC (dBASE/FoxPro) (studii medii și superioare): 19.09.-8.10.1994; formare programatori de aplicații de gestiune pe microcalculatoare compatibile IBM-PC (studii superioare): 26.09.-17.12.1994. La absolvirea cursurilor se eliberează certificate oficiale. Relații suplimentare se pot obține la sediul societății din Bd. Țuțora nr. 17. Tel. 133018/13.

■ În atenția candidaților la concursul de admitere, Facultățile de Medicină și Stomatologie, UMF "Gr.T. Popa" Iași. În legătură cu broșura intitulată "Rezultatele testelor propuse" ale UMF "Gr.T.Popa" Iași (apărută fără precizarea editurii și tipăririlor la Multiprint Iași), aducem la cunoștință candidaților că responsabilitatea unor răspunsuri greșite aparține autorilor și editorului. Precizăm că atît conceperea, cît și publicarea nu aparțin UMF "Gr.T. Popa" Iași. (4202)

■ Facultatea de Mecanică oferă, pentru concursul de admitere din anul 1994, următoarele specializări: Mecatronica - pregătește specialiști capabili de a integra tehnologia electronică, tehnică de calcul și informatică în procesele și produsele cu specific primar mecanic. Domeniile de activitate vor fi atît proiectarea și întreținerea unor bunuri de larg consum, videocasetofoane, echipamente periferice, echipamente pentru autovehicule, cît și tehnologii specifice de realizare (roboți industriali, linii flexibile de fabricație); Mașini și echipamente termice - pregătește specialiști în moțoare cu ardere internă, turbine cu abur și gaze, centrale termoenergetice și nucleare, instalații frigorifice; Autovehicule rutiere - pregătește specialiști în proiectarea, exploatarea, întreținerea și repararea autovehiculelor (autoturisme, autocamioane, autobuze, autovehicule speciale); Utilaj tehnologic - pregătește specialiști în domeniile utilaj textil, utilaj alimentar și utilaj pentru prelucrări la cald: Mecanică agricolă (mașini și instalații agricole) - pregătește specialiști în proiectarea, exploatarea, întreținerea și repararea utilajelor agricole. Înscrieri se fac la sediul facultății, Splai Bahlui sting nr. 63, tel. 136065.

■ Caut spațiu pe Sărărie pînă la Liceul Eminescu. Tel. 139859. (69126)

■ Se aduce la cunoștința acționarilor S.C. SAZPIC Miroslava S.A. că, începînd cu ziua de luni, 5 septembrie 1994, se eliberează produsele (grîu) cuvenite conform Legii 48/1994. (4178)

■ S.C. VALIMELA S.R.L. anunță intenția de majorare a adaosului comercial de la 20% la 100%, începînd cu data de 2.09.1994. (69120)

■ S.C. SAVI S.R.L. anunță majorarea adaosului comercial de la 50% la 100%, începînd cu data de 2.10.1994. (69118)

■ FEDERALCOOP Iași, cu sediul în strada Sfîntu Lazăr nr. 39-41, organizează săptămînal în ziua de luni, la ora 10.00, ședințe de licitație publică în vederea încheierii contractelor de cooperare sau asociere cu persoane fizice sau juridice pentru unitățile: Hanul "Trei Iazuri" din Micläușeni, comuna Butea; Hanul Tîrgu Frumos din Tîrgu Frumos; Hanul Rărășoaia din Hîrlău; Restaurant Podu-Iloaiei din Podu-Iloaiei; Popasul Poieni - comuna Schitu-Duca. Relații la sediul FEDERALCOOP Iași, telefon 142160, interior 50,51. (69104)

■ O șansă pentru copiii dvs.! Grădinița de limbă franceză "Joyeux Joujou" face înscrieri cu începere de la data de 1.09.1994. Metode moderne, condiții excelente, competență și experiență, limba engleză (secundar). Tel. 114263.

FELICITĂRI

■ Azi e ziua ta, chiar dacă uneori cei care te iubesc te-au supărat, iartă și uită și fii alături de ei. Pentru Ciortan Aurica, din partea soțului, Vasile, și a celor doi copii, Alina și Cristi, multă sănătate, fericire și un călduros "La mulți ani". (33050)

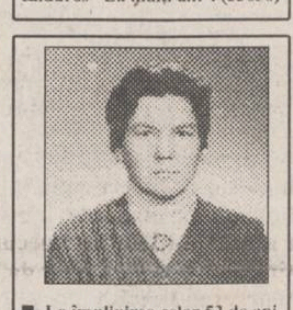

■ La împlinirea celor 52 de ani, soțul, Petrică, copiii Claudia și Vasilică și nepoții Florin și Cristian urează scumpei lor soții, mame și bunici, Huțanu Maricica, un călduros "La mulți ani!" (33036)

Maria, Maricica, Felicia și Rodica îi urează doamnei Maria Mazilu-Grădinaru
La mulți ani!
fericire, viață lungă și liniștită, cu ocazia pensionării.

DECESE

■ Familia, frații și surorile anunță cu durere încetarea din viață după o scurtă și grea suferință a celei care a fost RESMERIȚĂ ANA, pensionară C.A.M. Înmormîntarea va avea loc vineri, 2 septembrie, ora 14,00, la cimitirul "Eternitatea". Corpul neînsuflețit este depus în capela bisericii.

■ Av. Teodor Popescu - soț, Toni și Andi - fii, Silviana și Sultănica - nurori, Andrei, Cristina și Daria - nepoți anunță cu durere în suflet decesul dragei lor NINA POPESCU, fostă consilier juridic. Înmormîntarea va avea loc vineri, 2 septembrie 1994, ora 13,00, la cimitirul "Eternitatea". (33044)

■ Cu adîncă durere, soția și copiii anunță încetarea din viață a celui care a fost un bun soț și tată, IOAN FILOTE. Înmormîntarea va avea loc vineri, 2 septembrie, ora 12,00, la cimitirul "Eternitatea". Dumnezeu să-l ierte! (33033)

■ A încetat să mai bată pentru totdeauna inima celui mai bun tată, socru și bunic, NECULA VASILE. Înmormîntarea va avea loc sîmbătă, 3 septembrie 1994, ora 12,00, la cimitirul din Larga Jijia, Iași. (33041).

■ Familia anunță cu nețărmurită durere încetarea din viață a scumpei lor MARIA UNTU, fostă educatoare. Înmormîntarea sîmbătă, 3 septembrie 1994, ora 13,00, la cimitirul "Eternitatea"3. (33049)

CONDOLEANȚE

■ Familia Adrian Loiso este alături de familia Petrică Gavrilaș la dureroasa despărțire de tatăl său. (40201)

■ Conducerea și salariații societății comerciale FORTUS S.A., aflînd cu consternare de dispariția fulgerătoare, departe de țară, a celui care a fost un devotat și bun profesionist CONSTANTIN OLARIU, transmit sincere condoleanțe familiei greu încercate. Dumnezeu să-l ierte!

■ Salariații din compartimentele Organizare și Planificare ale S.C. FORTUS S.A. Iași sînt alături de colega lor STELUȚA OLARIU, în aceste momente grele pricinuite de decesul fulgerător al soțului, OLARIU CONSTANTIN. Sincere condoleanțe!

Conducerea ARTA SOCOM Iași, personalul TESA, toți cei ce l-au cunoscut în îndelungata sa activitate regretă sincer dispariția prematură a domnului
FILOTE IOAN
și sînt alături de familia îndoliată.
Dumnezeu să-l odihnească în pace.

Colegii din Divizia Mișcare - Regionala CFR Iași exprimă sincere condoleanțe familiei PUHA LIVIU, pentru pierderea suferită.

Familiile Cozmiuc Vasile și Vicol Dumitru regretă moartea neașteptată a nașului
IOAN FILOTE
și transmit sincere condoleanțe familiei.
Dumnezeu să-l ierte.

Conducerea SOCOM ARTA Iași, colegii din personalul TESA sînt alături de ing. Filote Gabriela, în aceste momente de grea încercare pricinuite de decesul fulgerător al tatălui.
Sincere condoleanțe.

Familiile Cobileac și Munteanu sînt alături de familia Turza Valeria și Rudolf, la durerea pricinuită de pierderea mamei și transmit condoleanțe întregii familii.

Colectivul Secției Frig (-5°C) de la S.C. ANTIBIOTICE S.A. este alături de colegul Roșu Dan în aceste momente grele, pricinuite de decesul fulgerător al tatălui. Sincere condoleanțe!

Conducerea și salariații din SOCOM Tehnica Confecției Iași aduc un pios omagiu celui ce a fost maistru
ION FILOTI
și transmit sincere condoleanțe.
Familiei îndurerate.

■ Familia Nechita Vasile și Elena, părinții, împreună cu frații Costel, Mihai și Gicu transmit condoleanțe și toată compasiunea fiicei și surorii lor, Sofica și nepoților Gabi și Dan, pentru fulgerătoarea dispariție a celui care a fost un bun soț și tată, IOAN-FILOTE. Dumnezeu să-l ierte. (65022)

■ Colectivul Secției Mecano-Energetic de la S.C. TEPRO S.A. transmite condoleanțe domnului inginer Turza Rudolf, pentru pierderea mamei. (65030)

■ Familiile Roșu Vasile și Roșu Florin, cumnații și finii sînt alături de familia Gavrilaș Petru, în aceste momente de grea suferință pricinuite de dispariția celui care a fost un bun tată și bunic, GAVRILAȘ PETRU. Sincere condoleanțe familiei îndoliate. Dumnezeu să-l ierte. (65032)

■ Locatarii blocului 4D, strada Gării, sînt alături de familia Ruginosu G., în aceste momente grele pricinuite de decesul mamei, ZOIȚA TĂNASE, și transmit sincere condoleanțe. (65044)

■ Colegii de serviciu sînt alături de dl. lt. col. Pangal Liviu, la greaua pierdere suferită prin dispariția socrului, și transmit condoleanțe întregii familii. Dumnezeu să-l odihnească în pace. (65047)

■ Colectivul etajului 6, Clinica I Pediatrie, transmite sincere condoleanțe doamnei asistente Elena Codreanu, pentru pierderea tatălui. Dumnezeu să-l ierte! (65048)

■ Un gînd pios și sincere condoleanțe aduc locatarii blocului DA 10, Dacia 15, vecinei Timofte Doina, pentru pierderea fulgerătoare a soțului, TIMOFTE ADRIAN. Viețate pieritoare între toate cîte pieț,/ Omul își ridic-o clipă ochii spre eternul cer/ Vede soarele pe boltă, vede stelele și luna/ Apoi ochii plini de doruri se-nchid pe totdeauna!/ Dumnezeu să-l odihnească în liniște și pace. Nu-l vom uita niciodată. (4179)

■ Fam. Chifu transmite sincere condoleanțe prietenei Gabriela Filote și familiei pentru marea pierdere suferită. (69124)

■ Laura și Adrian Brașov sînt alături de Cătălina Gherman în aceste momente grele, pricinuite de decesul fulgerător al tatălui. Sincere condoleanțe! (69121)

■ Colectivul Fabricii de Echipamente de la S.C. FORTUS S.A. este alături de domnul director, ing. Alexandru Popescu, și familia sa în aceste momente grele datorate decesului mamei. Sincere condoleanțe. (69101)

■ Colectivul Serviciului Stomatologie. Dispensar, Policlinică CF Iași este alături de doamna dr. Untu Rodica, în aceste momente grele pricinuite de decesul mamei soacre. Transmitem sincere condoleanțe întregii familii. (69108)

■ Colegii din Regionala CFR Iași regretă dispariția neașteptată a domnului ec. IOAN MANOLE, transmițînd sincere condoleanțe familiei îndurerate. Dumnezeu să-l odihnească în pace. (69110)

■ Familia Smicală Vasile transmite sincere condoleanțe familiei Bujdei, pentru pierderea suferită. (69106)

■ Colectivul Clinicii Medicale a Spitalului de Recuperare este alături de dr. Untu Alexandru la marea pierdere suferită prin decesul mamei și transmite familiei îndoliate, sincere condoleanțe. (33047)

COMEMORĂRI

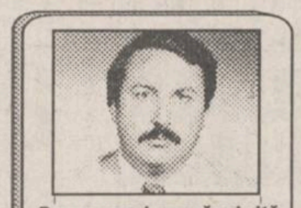

Cu aceeași nemărginită durere comemorăm împlinirea unui an de lacrimi și de dor de la plecarea pe drumul fără întoarcere a bunului nostru soț, tată, fiu, frate și cumnat,
MIRON NECULAI
(MIRONEL)
Te voiam lîngă noi, să-ți ascultăm vorbele, să-ți vedem chipul, voioșia și căldura de care avem nevoie. Toți am rămas fără dragostea și mîngîierea ta.
Mereu ne vom ruga la bunul Dumnezeu să te ierte și să-ți fie țărînă ușoară.
Odihnește-te în pace, suflet blînd și curat!

Azi se împlinește un an de cînd s-a stins din viață ANIȚEI DUMITRU (MITICĂ). Zadarnic așteptăm să vii, pustii au fost aceste zile de cînd te-ai dus și ne-ai lăsat plîngînd. Azi vom aprinde luminări din nou la al tău mormînt, căci a trecut un an cumplit de cînd ne-ai părăsit. Soția, frații, surorile, cumnații, cumnatele și nepoții.

MATRIMONIALE

■ Tînăr, 26 ani, 1,80/83, șaten, manierat, merceolog cu auto și apartament, doresc să cunosc numai în vederea căsătoriei, doamnă, domnișoară simpatică, manierată, bună gospodină, cu sau fără obligații, indiferent de stare materială. Posibile întîlniri între orele 17,00-17,30, în restaurantul Traian. Voi avea un diplomat maro. Paul. (33031)

■ Tînăr brunet, 27/1,85/80, sergent angajat, doresc cunoștință domnișoară 20-25 ani, pentru prietenie, eventual căsătorie. Aștept răspuns în "Monitorul". Rog seriozitate. Ovidiu.

■ Domnișoară blondă, ochi verzi, 26/1,72/60 doresc cunoștință în vederea căsătoriei cu domn pînă în 40 de ani (poate avea și un copil), cu situație materială bună. Aștept răspuns în "Monitorul". Mona.

■ Intelectual, 35/1,70/70 doresc cunoștință cu intelectuală fără obligații, sensibilă, iubitoare de sport și drumeții, pentru a lega o prietenie sinceră, eventual căsătorie. Aștept răspuns în "Monitorul", pentru Nelu.

■ Am 21 de ani, sînt brunetă, am ochi albaștri și 1,68, iubesc caii, pădurile și copiii. Doresc să cunosc un om cu care să împac toate bucuriile și necazurile vieții. Răspuns la această rubrică, pentru Cătălina.

■ Doamnă divorțată 34/1,65, un copil, doresc cunoștință cu domn intelectual, 35-40 ani, cu situație materială bună, iubitor de copii, în vederea căsătoriei. Rog seriozitate. Răspuns în "Monitorul", pentru doamna Veve.

■ Doi tineri simpatici, brunet 22/1,75/70 și șaten 21/1,80/75, căutăm însoțitoare pentru o petrecere în sîmbăta care urmează. Răspuns urgent la această rubrică, pînă sîmbătă inclusiv, pentru Fred și Barney.

■ Dana, aș vrea să te cunosc. Chiar dacă nu corespund ca înălțime, sînt un băiat minunat. Vino joi în fața la Palat. Voi avea trei trandafiri galbeni în mînă. Masca de Argint.

■ Domnule Nelu, corespund cerințelor. Propun o întîlnire vineri, ora 13,00, în fața Casei Cărții. Aștept confirmare și semn de recunoaștere în anunț la "Monitorul".

■ Te iubesc ca un nebun/ Și îmi cer iertare/ Nu am vrut să mă răzbun/ A fost o scăpare. Marius pentru Irina.

■ Lolek și Bolek, două depeșiste trăznite doresc să vă cunoască. Vă așteptăm vineri la ora 18,00 în parcul de la Teatru. Semn de recunoaștere, doi dobermani. M. și M.

MULȚUMIRI

■ Nica Elena - soție, Alina și Oana - fiice aduc încă odată cele mai calde și alese mulțumiri, la împlinirea a 40 de zile de la decesul soțului, comandantului brigăzii de grăniceri, tuturor colegilor și prietenilor, locatarilor blocului B2 557/A, pentru sprijinul acordat în cele mai grele clipe pricinuite prin pierderea prematură a celui care a fost om de aleasă noblețe sufletească, NICA ADRIAN. (4191)

■ Familia Negreanu mulțumește respectuos tuturor celor care au ținut să-l conducă pe ultimul drum pe iubitul lor soț, tată și bunic, învățător NEGREANU GHEORGHE. (4193)

MESAJE

■ Mami, te rugăm să vii acasă. Vali, Ionuț și Ioana.

■ Vasile, dacă vrei să afli mai multe în legătură cu Mara, sună-o pe Ioana.

■ Monica, dacă ți-a trecut supărarea, să știi că invitația la film rămîne valabilă. Tavi.

■ Vali, te rog să-mi aduci hainele împrumutate. Geta.

■ Gabi, te rog frumos să-mi scrii, pe adresa mamei. Iulian.

■ Sorine, am nevoie de zîmbetul tău. Te rog, revino. Te aștept în fiecare zi la locul nostru. Jeanina.

■ Domnule Gică Dorescu, v-am găsit agenda. Ne întîlnim astăzi, în fața la Materna. Voi avea cu mine un cîine lup.

■ Iorgos, te aștept duminică în fața Clubului 20. O admiratoare.

■ Doamna Mona, vă rog să-mi spuneți unde vă trimit puiul de pisică. Stăpîna lui Mițoi.

■ Ștefan, poți să te întorci acasă. Tata s-a calmat. Ștefania.

■ Sînt cel mai bun jucător de canastă. Propun campionat. Aștept răspuns în "Monitorul".

■ Domnule Costel, întîlnirea din mai a dat roade. Vă aștept să vă alegeți fructul. Doamna Tamara.

■ Domnule Dobirceanu, vă rog să-mi înapoiați scrisorile. Iulia.

■ Pentru Porumbeii visători: acceptăm provocarea. Ne întîlnim astăzi în fața Grădinii Botanice, la ora 13,00. Fam. Titu.

■ Domnule Matei, dacă vă mai interesează oferta mea în legătură cu apartamentul, vă rog să mă contactați imediat. Doamna Ilona.

■ Sîntem interesați în legătură cu propunerea dumneavoastră privind campionatul de canastă. Programați o întîlnire. Așteptăm răspuns în "Monitorul". Trei băieți de bine.

■ Gina, te rog răspunde-mi la telefon. Iulian.

■ Andreea, cînd te-ai mutat, ți-ai uitat cîteva cărți și casete audio. Nu știu cum să dau de tine. Poți să treci duminică după-amiază să le iei. Bota Angela.

■ D-na Ana Duman, în caz că v-ați răzgîndit în legătură cu întocmirea proiectului, vă rog să luați legătura din timp cu domnișoara Doruleț Ioana, așa cum stabilisem inițial.

■ Din diferite motive nu am mai cumpărat "Evenimentul", așa încît nu am știut de întîlnire. Vă rog să mă scuzați, dar propun să îmi acordați o nouă șansă. Aștept răspuns în "Monitorul" de mîine. Radu pentru Mircea.

■ Domnișoara Dorica, vă aștept mîine în fața Policlinicii cu plată pentru lămuriri. La telefon nu puteam vorbi. Rodica.

■ Otilia acceptă schimbul. Caut-o urgent. Silvia.

■ Mircea, este ultima dată cînd te mai aștept. Dacă nu vii nici mîine, nu are rost să mai vii vreodată. Te aștept în același loc, la aceeași oră. Amelia.

■ Daniel, îți doresc fericire lîngă noua ta soție. Fosta soție.

■ Smaranda, nu am putut veni la întîlnire deoarece a intervenit ceva important. Fixează o nouă întîlnire printr-un anunț la această rubrică. Aștept. Te rog, scuză-mă. Adi.

■ O aștept joi în holul hotelului Moldova pe Vera pentru a discuta unele amănunte. Nu uita să aduci și actele. Mircea.

■ Motănel, voi fi întotdeauna alături de tine, chiar dacă nu mă mai vrei. Pisicuța.

■ Împrumut cărți din colecția El și Ea la schimb cu alte cărți din aceeași colecție. Aștept răspuns în "Monitorul".

S.C. UNICO S.R.L. cere scuze abonaților conectați la rețeaua de televiziune prin cablu MULTISAT pentru întreruperile din ultimele trei zile, legate de reglementarea condițiilor de exploatare a rețelei TV prin cablu. Pînă la reglementarea situației create, nu se va percepe contravaloarea abonamentului. În același timp, rugăm abonații să ne semnaleze eventualele distrugeri sau descompletări ale rețelei.

Vă mulțumim pentru sprijin și înțelegere.

MAGAZINUL
DECORA
În cazul în care nu știți ce cadou să alegeți cu ocazia sărbătorii de Sfînta Maria noi vă propunem
cadoul perfect:
aranjamentele florale Decora.

Preluare comenzi - tel. 147165.
Program 10-20 zilnic, inclusiv sîmbătă și duminică.
Adresa: între cofetăria Opera și restaurantul Cina.

Agenția de turism "Alma Lux" Iași
cu sediul în str. C. Negri nr 60
vinde,
prin raionul specializat de articole sportive
la cele mai mici prețuri
✱ treninguri pentru copii și adulți
✱ scurte tip "Faciba"
✱ încălțăminte sport
Program: 9,00 - 19,00, inclusiv sîmbătă

PREMS
PREMS BRAȘOV
PRIN MAGAZINUL DE PIESE AUTO
Str. Sf. Lazăr 76
Tel. **119353**
VĂ OFERĂ
■ **Arbori cotiți** DACIA 1300, 1410, ARO D-127, Saviem ■ **Cuzineți** ■ **Pivoți** ■ **Bielete direcție** ■ **Bielete antiruliu** ■ **Ax cu came pt. OLTCIT** ■ **Seturi motor** DACIA 1300, 1410, ARO D-127 ■
Program: luni - vineri - 8^{00}-19^{00}
sîmbătă - duminică - 8^{00}-14^{00}.

UNGHIUL DE TRAGERE

Mode și modele vestimentare

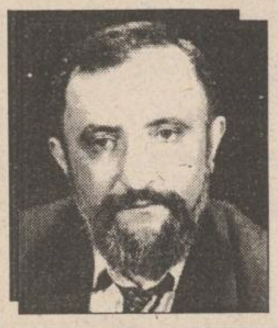

Val CONDURACHE

N-am disprețuit niciodată moda. Veți spune că nici n-am avut cînd și într-o măsură aveți dreptate: moda europeană venea la noi cu o întîrziere de cîțiva ani, iar din lipsă de bani foarte puțini erau în stare să țină pasul cu moda. Dacă facem excepție de cei "demodați" (și nu-i includ aici pe oamenii săraci care erau bucuroși să se îmbrace oricum, ci numai pe conservatorii înrăiți, care văd în modă răul care va duce morala lumii la pierzanie), lumea s-a împărțit, la noi, în două categorii: cei care adaptau moda la gustul propriu și la finanțele de care dispuneau și cei care țineau cu tot dinadinsul să fie la modă, chiar dacă moda (în cazul acesta - vestimentară) îi dezavantaja. E o prostie să fii demodat, după cum tot o prostie este să fii, tot timpul, în pas cu moda.

Sînt situații speciale, în care moda vestimentară este legată de un singur sezon, de o singură lună, uneori chiar de o singură zi. Să luăm exemplul cel mai aproape de noi: World Cup'94. Țara care organizează o Cupă Mondială nu are de cîștigat numai de pe urma transmisiilor TV, a turismului, a tipăriturilor pe care le vinde. Pentru durata competiției se fac tot felul de ecusoane, eșarfe, șepci, tricouri cu însemnele ei. Chibițul dintr-o țară civilizată poartă ecusonul, șepcuța, eșarfa, tricoul doar cît durează întrecerea. După care fie păstrează obiectul într-o ladă cu amintiri, fie îl aruncă pur și simplu: a ieșit din modă. Sînt și situații în care obiectele de care am vorbit sînt făcute pentru o singură zi, în care are loc un mare concert de muzică rock. A doua zi, obiectele sînt demodate. În sărăcia noastră, noi le purtăm cu anii.

Moda nu se potrivește oricui. De aceea există, pentru o categorie de oameni, un așa-zis "stil clasic", niciodată la modă, dar nici demodat. La bărbați, pentru care moda contează, oricum, mai puțin, cel puțin la noi, lucrurile sînt mai simple. În cazul femeilor, situația devine, cîteodată, de-a dreptul dramatică. Pentru că foarte multe din ele nu au gust suficient să se adapteze din mers, nici bani ca să fie la modă, apare improvizația. Foarte multe modele vestimentare au un stil dictat de materialul din care sînt făcute. Cum ai înlocuit materialul cu unul mai ieftin, cum ai dat-o în bară. Mai bine rămîi în afara modei.

Sînt și modele vestimentare care nu se potrivesc oricui: iegării, ori bluza scurtă, care lasă buricul gol. Cu toată jena pentru cititoarele ziarului, nu pot să le ascund faptul că educația frumosului ține la mine loc de natură. Am văzut femei, îmbrăcate în iegări, care arătau mai rău decît un elefant în colanți. Femeile care arată normal sau bine nu mi-au atras niciodată atenția. Abia cînd ceva nu e-n regulă, privirea fuge într-acolo. Mă aflam într-o stație de tramvai, cumpărasem un ziar și mă pregăteam să-l răsfoiesc cînd am constatat că în jurul meu se iscase rumoare. Am ridicat ochii din ziar, am reperat obiectivul și m-a trecut un frison: în stație erau două tinere îmbrăcate la modă. Una din ele purta o pereche de iegări negri cu danteluță. Nu avea mai mult de 1,60 m înălțime și, cîntărind-o cu ochiul, în jur de 75 de kg. Cealaltă purta o bluză scurtă, care lăsa la vedere locul unde ar fi trebuit să se găsească talia. Din locul gol, dintre bluză și fustă, se iveau doi "cîrnăciori", cum au bebelușii la picioare, dacă sînt bine hrăniți. Mi-am aruncat privirea, roată, în stație: erau acolo oameni de tot felul - și demodați și la modă și oarecare. M-a trecut un frison de rușine și m-am întors cu fața spre o vitrină ca să mă aflu în treabă. Întîmplarea a făcut să descopăr acolo un magazin de stat. Ce pot să vă spun e că n-am putut să mă uit nici la ce era în vitrină, nici la cele două tinere din stație, nici la mulțimea care aștepta tramvaiul și chibița ca la menajerie. Am luat-o pe jos, cu toate că afară temperatura era de 34 grade la umbră. ■

INTEGRAMA NOROCOASĂ

concurs zilnic, organizat de cotidianul MONITORUL și Radio NORD-EST.

Premiu: 10.000 lei

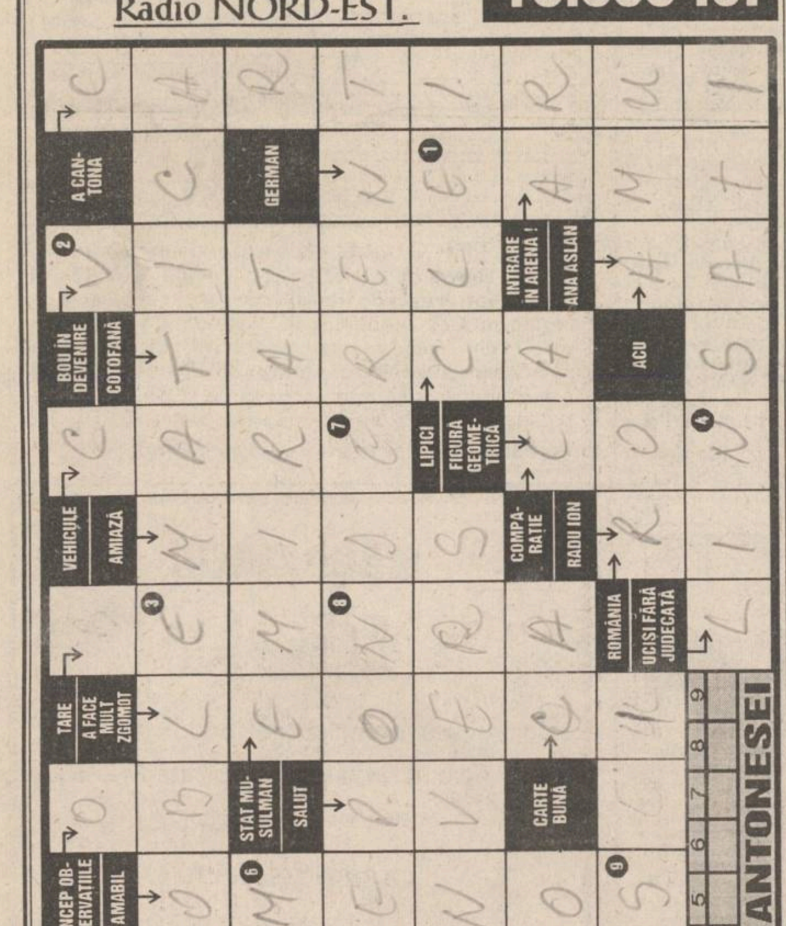

Soluția integramei reprezintă denumirea unei acțiuni de bază în teoria probabilităților, care exprimă producerea sau neproducerea unui fenomen în cadrul unui experiment.

ATENȚIE! Formularele completate cu soluția corectă a concursului INTEGRAMA NOROCOASĂ se vor depune, astăzi, între orele 9 - 16, la centrul de primire a anunțurilor al cotidianului MONITORUL, deschis la magazinul MATERNA. Tragerea la sorți se va transmite în direct la RADIO NORD-EST (72,44 FM).

NU UITAȚI! ÎN FIECARE ZI INTEGRAMA NOROCOASĂ VĂ OFERĂ 10.000 lei!

Soluția integramei de joi, 1 septembrie, este: PLUTONISM

Cîștigătoarea concursului este GABRIELA OANCEA, talon nr. 230, desemnată de Cornelia Roșu, plasatoare la Cinema VICTORIA.

monitorul FORMULAR DE CONCURS

Număr de concurs **2.09.1994**

SOLUȚIA									

Nume.. Prenume.................
BI seria .... nr...................... Tel...................................
Adresa..
Vîrsta........ Profesia...

Se depune la centrul de primire a anunțurilor al cotidianului MONITORUL, deschis la magazinul MATERNA, astăzi, 2.09.1994, între orele 9.00-16.00. Tragerea la sorți a cîștigătorului va avea loc tot astăzi și va fi transmisă în direct de Radio NORD-EST (72,44 FM) între orele 19.00-22.00.

monitorul MATCĂ

Număr de concurs **2.09.1994**

SOLUȚIA									

Nume.. Prenume.................
BI seria .... nr...................... Tel...................................

Premiere cinematografice

"Fetele rele cuceresc Vestul"

"Bad Girls"

Producție a studiourilor "20-th Century Fox", SUA, 1994. Scenariul: Ken Friedman, Yolande Finch. Imaginea: Ralf Bode. Muzica: Jerry Goldsmith. Regia: Jonathan Kaplan. Cu: Madeleine Stowe (Cody Zamora), Mary Stuart Masterson (Anita Crown), Andie Mac Dowell (Eileen Spencer), Drew Barrymore (Lilly Laronette), James Russo (Kid Jarrett), Robert Loggia (Frank Jarrett), James Le Gros (William Tucker), Dermot Mulroney (Joshua Mc Coy). Distribuitor: Fox.

"Mi-am dorit întotdeauna să realizez un western" mărturisește Jonathan Kaplan, regizor a cărui filmografie include, de regulă, thrillerури ca: "Domnul Miliard", "Corupție pe autostradă", "Pătrundere ilegală". "Sînt un mare fan al filmelor pe care John Ford, Sam Peckinpah și Sergio Leone le-au dedicat cuceririi Vestului Sălbatic și mi-am dorit mereu să văd ce-ar ieși dacă aș lucra, și eu, în acest gen." Turnînd "Bad Girls", Kaplan își împlinește dorința și sparge tiparul westernului tradițional cu o poveste originală care pune într-o altă lumină curajul, pasiunea pentru aventură și dragostea celor ce fac parte integrantă din legenda Vestului american. Cea mai frapantă inovație adusă de acest nou western este direct exprimată de titlul românesc al filmului: "Fetele rele cuceresc Vestul". Asistăm la o inversare de roluri. În locul bărbaților-eroi, pistolarii de altădată, se situează, acum, patru femei cărora, din rațiuni diferite, viața nu le-a oferit altă șansă decît de a deveni "bad girls" ("fete rele") în Echo City, din Far West, trebuind să se descurce și să lupte singure pentru libertatea lor, dar și pentru a-și înfrînge slăbiciunile individuale. Cody Zamora, șefa, este o femeie îndrăzneață și tenace, acuzată pe nedrept de crimă și salvată de la "stîlpul infamiei" de cele trei devotate prietene ale ei: Anita, Eileen și Lilly. Fiind văduvă, Anita e pe cale de a-și pierde pămîntul într-o lume guvernată de legi făcute de bărbați și pentru bărbați. Eileen e o "frumusețe din New Orleans", care, inițial, pare mult prea rafinată pentru încercările dure pe care ea și companioanele ei trebuie să le îndure. Cea mai tînără dintre ele, Lilly, "pisica blîndă care zgîrie rău" a grupului, este un drac de fată care se angajează în orice confruntare. Imaginea acestor patru femei fermecătoare împreună este tonică. Ele se salvează și se ajută una pe cealaltă, trec cu bine prin tot felul de aventuri și asta datorită prieteniei care le leagă. În ciuda violenței acțiunii, regizorul Kaplan a reușit ca totul să pară nostim, pe aloeuri chiar sexy, oferindu-ne un film deconectant, care poate satisface gusturile celor mai diverse categorii de spectatori.

Madeleine Stowe, interpreta lui Cody Zamora în "Bad Girls"

Madeleine Stowe s-a născut și a crescut la Los Angeles. În timp ce lucra ca voluntară la un teatru din Beverly Hills, s-a îndrăgostit de actorie, plecînd, nu peste mult timp, la New York, unde a apărut în cîteva spectacole de teatru, după care a plecat într-un turneu în America Centrală. La întoarcerea la Los Angeles, a fost distribuită în rolul principal din miniserialul t.v. "Blood and Orchids" ("Sînge și orhidee"), avîndu-l ca partener pe Kris Kristofferson. Au urmat, apoi, rolurile pe marele ecran cu care a dobîndit o largă recunoaștere internațională: "Stakeout" (cu Emilio Estevez și Richard Dreyfuss); "Revenge"/ "Răzbunarea" (cu Kevin Costner și Anthony Quinn); "Chinatown II" și "The Two Jakes" (cu Jack Nicholson); "Closed Land" (cu Alan Rickman); "The Last Of The Mohicans"/"Ultimul mohican" (cu Daniel Day-Lewis); "Unlawful Entry"/"Pătrundere ilegală" (cu Ray Liotta și Kurt Russell). În 1993 i s-a decernat Premiul pentru cea mai bună actriță într-un rol secundar, de către Societatea Națională a Criticilor de Film din SUA, pentru creația din filmul "Short Cuts" de Robert Altman.

Cinematograful "Victoria"', 2-8.09.1994, orele: 9; 11; 13; 15; 17; 19.

"Evadare din Absolom"

("Escape from Absolom")

Producție a studiourilor "Columbia Tristar", SUA, 1994.

Scenariul: Michael Gaylin și Joel Gross (după romanul de anticipație "The Penal Colony" de Richard Herley. Imaginea: Phil Meheux. Muzica: Graeme Revell. Regia: Martin Campbell.

Cu: Ray Liotta (John Robbins), Michael Lenen (directorul închisorii), Stuart Wilson (Marek), Lance Henriksen (Părintele), Ernie Hudson (Hawkins), Kevin Dillon (Casey), Jack Shepherd (Dysart), Ian McNeice (King). Distribuitor: Guild Film România.

"Evadare din Absolom" este o poveste proiectată în anul 2022, în universul unei diabolice închisori, pe ciudata insulă Absolom, unde oamenii condamnați trăiesc în condiții primitive și sînt lipsiți de orice speranță de supraviețuire. "Absolom este locul în care deținuții sînt lăsați să moară" spune Martin Campbell, regizorul filmului. "Unii au reușit să formeze o comunitate care păstrează o oarecare ordine civilizată și care trăiește din munca pămîntului. Dar majoritatea prizonierilor trăiesc în anarhie, după legea supraviețuirii celui mai puternic." În această colonie blestemată ajunge și John Robbins, fost căpitan de marină, care s-a comportat eroic în timpul unor lupte, dar, opunînd rezistență față de autorități, și-a ucis, cu sînge rece, un superior cu apucături tiranice. Alăturîndu-se prizonierilor din tabăra pașnică, Robbins îi ajută să-și învingă teama și să pună la cale posibila lor evadare din Absolom. Idealul lor este aproape imposibil de împlinit deoarece întreaga insulă este supravegheată și controlată printr-un sistem de computere de către Leviticus, directorul închisorii. De aceea, confruntarea dintre răzvrătiții conduși de John Robbins, pe de o parte, și directorul Leviticus și acoliții lui, pe cealaltă parte, va fi pe viață și pe moarte. Martin Campbell, realizator al multor filme de acțiune și suspans, între care și "Criminal Law", "The Professionals", "Edge of Darkness" și "Homicide", știe să surprindă, pe peliculă, zbuciumul sufletesc al sechestraților din Absolom, tragicul vieții acestor oameni hăituiți de neliniște, violență, disperare, singurătate și suspiciune, dar și licărul de speranță care-i determină să nu renunțe la visul lor de libertate. Cadrele exterioare realizate în Australia, într-un ținut de o sălbatică splendoare, sînt panoramate cu nerv și sînt bine integrate în dramatismul acțiunii. Prezența funcțională a numeroase elemente tehnice, îndeosebi efecte speciale, sporește enorm atractivitatea filmului.

Ray Liotta, interpretul lui John Robbins în "Evadare din Absolom"

Ray Liotta s-a născut la New Jersey și a început să activeze în domeniul artei dramatice la Universitatea din Miami. Acolo s-a impus în piese ca: "Un tramvai numit dorință", "Îmblînzirea scorpiei", "Oameni și șoareci", "West Side Story". După absolvire s-a mutat la New York și a intrat imediat în lumea show-business-ului, fiind solicitat să joace în numeroase filme: "Something Wild" (regia: Jonathan Demme) - debutul său cinematografic; "Dominick and Eugene", "Field of Dreams", "Goodfellas", "Article 99", "Unlawful Entry"/"Pătrundere ilegală", precum și în seriale și show-uri t.v. Pentru rolurile din "Something Wild" și "Field of Dreams", a fost nominalizat pentru "Globul de Aur" și premiul Oscar. **(Grupaj realizat de Constantin PETRILĂ)**

HOROSCOP

BERBEC

(21 mart. - 20 apr.):

✋ **Pășiți cu nesiguranță pe un teren necunoscut, dar nici nu vă convine să vă luați o călăuză. Rătăciți-vă, dacă asta vă ajută cu ceva.**

TAUR

(21 apr. - 20 mai):

👌 **Dacă reușiți și de data asta să păcăliți pe toată lumea, înseamnă că sînteți cu adevărat un prestidigitator. Nu vă bazați prea mult pe nebăgarea de seamă.**

GEMENI

(21 mai - 21 iun.):

✋ **Puterea dvs. de convingere este aproape nulă, deși nu v-ați pierdut calitățile de diplomat(ă). Pur și simplu, lumea e azi atentă la mișcările dvs.**

RAC

(22 iun. - 22 iul.):

✋ **Slăbiciunile altora nu scuză greșelile dvs.; cînd adversarul v-a prins partea lipsită de apărare, va trage fără nici o milă.**

LEU

(23 iul. - 22 aug.):

✋ **Partida e dură, dar dacă vă veți folosi de mijloacele de pînă acum o veți pierde în mod sigur. Folosiți o strategie mai realistă.**

FECIOARĂ

(23 aug. - 22 sept.):

✋ **Decepțiile se pot ține în lanț dacă nu țineți sub supraveghere atentă partenerul (de afaceri, eventual). Cu cît cazi mai de sus, cazi mai rău.**

BALANȚĂ

(23 sept. - 22 oct.):

👌 **Vă scăldați în splendoare, dar admirația nu este chiar atît de sinceră pe cît pare la prima vedere. Pregătiți-vă și pentru "revanșă".**

SCORPION

(23 oct. - 21 nov.):

✋ **Prea multe servituți vă omoară. Dacă v-ați înhămat la treburi plictisitoare, duceți-le la capăt, dar fără a cheltui entuziasm.**

SĂGETĂTOR

(22 nov. - 21 dec.):

👍 **Păpușile din jurul dvs. sînt însuflețite, nu le puteți trage de sîrme, așa cum v-ar place. Țineți cont de dorințele lor.**

CAPRICORN

(22 dec. - 19 ian.):

👍 **Nimeni nu s-a născut ca să cîștige toate partidele de pe lume, nici adversarul de azi nu este infailibil, chiar dacă are sprijin din umbră.**

VĂRSĂTOR

(20 ian. - 18 febr.):

✋ **Dacă rămîneți fără replică, preferați o retragere decentă în locul unei gălăgioase acuzații. Arbitrii nu sînt incorecți în toate împrejurările.**

PEȘTI

(19 febr. - 20 mart.):

👌 **Dacă pactul nu presupune o angajare absolută, pe termen lung, e mai bine să-l faceți, chiar dacă partenerul nu vă inspiră încredere.**

LEGENDA:

- 👎 - vă paște ghinionul
- ✋ - prudența e mama înțelepciunii
- 👍 - n-aveți nimic de pierdut
- 👌 - șansa vă surîde

Gospodinele știu ce este...
Este APARATUL DE ASCUȚIT CUȚITE !

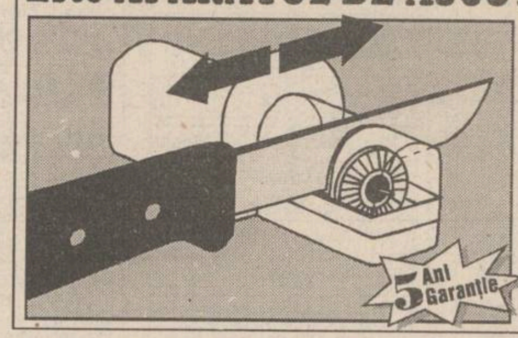

Cu ajutorul a două rotițe din ceramică extradură APARATUL DE ASCUȚIT CUȚITE asigură o ascuțire rapidă și uniformă. Vă puteți procura acest aparat de la magazinele CENTRAL, ESTIA SUPER-COPOU, FRAROM, VOGUE.

În perioada 5-9 septembrie se va desfășura ediția a VIII-a a concursului
ASCULTAȚI ȘI CÎȘTIGAȚI!
organizat de
RADIO NORD-EST IAȘI
72,44 FM - STEREO

Sponsorii acestei ediții sînt:

- **S.C. MONDO MOBILA DESIGN** - execută mobilier, stradela Grădinari nr. 8.
- **SERVICE SO.CO.M** - reparații auto-moto "AUTO-SERVICE Păcurari" Șos. Păcurari nr. 90
- **S.C. RECHINUL & DELFINUL S.R.L.** - vînzări produse alimentare și nealimentare. Șos. Națională nr. 194
- **S.C. INTERSERVICE S.R.L.** - Magazin NON-STOP; mărfuri alimentare; Str. Arcu nr. 3-5
- **S.C. GRAND ORIENT L.T.D.** - comerț en gros produse alimentare și nealimentare; Str. Sărăriei nr. 163
- **ACERA S.R.L. și SINTA S.A.** - importator covoare persane R.Moldova-Ungheni; Calea Chișinăului 17, parter
- **Magazinul DECORA** - producție și vînzări aranjamente florale; Str. I.C. Brătianu 36
- **S.C. COMPAN S.A.** - Pizzeria ARCU și MAGAZINELE COMPAN. Str. Moara de Foc nr. 2
- **S.C. FIMEX S.R.L.** - comerț tehnică de calcul, birotică, electronice; Str. Cuza-Vodă nr. 8-10.
- **S.C. HM INTERNATIONAL** - comerț en gros (țigări, cafea, dulciuri, gumă, alune - prețuri avantajoase); Str. Sărăriei 175.

SPONSORUL EDIȚIEI - ACERA S.R.L. și SINTA S.A.
Valoarea unui premiu este de minimum 20.000 lei.

CARNETUL ZILEI

VINERI, 2 septembrie 1994

✝ Sf. mc. Mamant; sf. Ioan Postitorul, patriarhul Constantinopolului

14° — 28° C

VREMEA

Vremea va fi în general caldă cu cerul variabil. Sînt posibile înnorări accentuate după amiaza și în primele ore ale nopții, cînd pe alocuri se vor semnala averse de ploaie. Temperaturile maxime vor oscila între 25 și 28 grade C iar minimele între 14 și 17 grade C. **(Violeta HUȘTIU - Centrul de Prevedere a Vremii Bacău)**

TV BUCUREȘTI

TV 1 7,00 TVM. Telematinal ■ 10,00 Actualități ■ 10,05 Calendar ■ 10,20 Curcubeu ■ 11,20 Film serial (r): California visează (SUA) ■ 11,50 MTV: Greatest Hits ■ 12,20 Film serial: Mala Mujer (r) ■ 13,10 1001 audiții ■ 14,00 Actualități ■ 14,10 TVR Iași. Est Meridian ■ 14,50 TVR Cluj-Napoca: ■ 15,35 Festivalul Internațional de Folclor "Hercules '94". ■ 16,05 Artă și meșteșug în Vietnam. Redactor Carmen Șerbănescu ■ 16,15 Actualități ■ 16,25 Din lumea afacerilor ■ 16,45 Pompierii vă informează. ■ 17,00 Emisiune în limba germană ■ 18,00 Pro Patria. ■ 18,30 Agenda Festivalului Internațional "Cerbul de Aur" ■ **19,00 Film serial: Întoarcerea la Eden** (SUA, 1983). ■ **20,00 Actualități:** Buletin meteo; Sport ■ 20,30 Festivalul Internațional "Cerbul de Aur", Brașov ■ **21,45 Film serial: Forsyte Saga (Anglia).** Ep. 8 ■ 22,45 Festivalul Internațional "Cerbul de Aur" ■ 23,35 Actualități ■ 23,50 Festivalul Internațional "Cerbul de Aur", Brașov ■ 1,05 MTV. Euro Top 20 ■ **1,30 Cinematograful de noapte: Orhideea sălbatică** (SUA, 1990).

TVR 2 7,00 TVR Cluj-Napoca ■ 8,00 Matinal Jazz. ■ 9,00 Montana ■ 9,30 Împrejurimile Salzburgului ■ 10,00 Actualități ■ 10,05 Ora de muzică: ■ 11,00 Telejurnal Worldnet ■ 11,30 Desene animate ■ 12,00 Compozitori români: Carmen Petra-Basacopol (r) ■ 12,45 Video-clipuri ■ 13,00 Vîrstele peliculei (r) ■ 14,00 Actualități ■ 14,10 Varietăți internaționale ■ 15,00 Bursa invențiilor. ■ 16,00 Desene animate: Candy Candy ■ **16,30 Film serial: Și bogații plîng** (Mexic) ■ 17,00 Arena. ■ **18,10 Film serial: Mala Mujer.** Ep. 55 ■ 19,00 Concertul Orchestrei Simfonice a Filarmonicii "George Enescu" ■ 21,00 TVM. Mesager ■ 21,30 Oameni care au fost: Vasile Pîrvan. ■ 22,05 TV5 Europe. Telejurnal în limba franceză ■ 22,30 Video-clipuri ■ **22,50 Teatru TV. Oameni sărmani,** dramatizare după F.M. Dostoievski. ■ 23,55 Festivalul Internațional de Magie "Monte Carlo '93"

TV SATELIT

RTL

6,30 Bună dimineața, Germania! ■ 13,00 Magazinul amiezii ■ 13,30 Seriale ■ 16,00 Ilona Christen talkshow ■ 17,00 Hans Meiser talkshow ■ 18,00 Cine e șeful aici? (s) ■ 18,30 O familie de pomină (s) ■ 19,00 Frumos și bogat (s/r) ■ 19,30 Exploziv telegrafic ■ 19,45 Știrile serii ■ 20,10 Exploziv magazin ■ 20,40 Vremuri bune, vremuri rele (s) ■ 21,15 Muzică populară ■ 22,15 La cîrciuma Stang! (s) ■ 22,45 Sub același acoperiș (s) ■ 23,15 Aveți simțul umorului? ■ 0,15 RTL - Night Show ■ 1,30 Sus, jos și viceversa! (f. er. SUA 1976) ■ 2,50 Locul unde se petrece totul (f.er. SUA '64) ■ 4,15 Sea Quest ■ 5,00 Knight Rider (s).

PRO 7

7,10 Desene animate ■ 8,30 Familia Walton (s) ■ 9,25 Mica noastră fermă (s) ■ 10,20 Rebelul din Mexic (f.a. SUA 1950) ■ 12,15 Bill Cosby Show (r) ■ 12,45 O agentă inimoasă (s.p.) ■ 13,45 Îngerii lui Charlie (s) ■ 15,00 Arabella Kiesbauer (show) ■ 16,00 Dynasty (s) ■ 17,00 Mica noastră fermă (s.co) ■ 18,00 Desene animate ■ 19,25 Dureri în creștere (s.co) ■ 19,55 Febra colegiului (s.co) ■ 20,30 Bill Cosby Show (s.co) ■ 21,15 Să nu răspunzi la provocări (f.a. SUA 1989) ■ 22,55 Renegade (s.a.) ■ 0,05 Full Contact (f.a. Hong Kong '92) cu Chow Yun-Fat ■ 1,55 Dulci păcate (r) ■ 2,50 Reluări ■ 4,45 Rebelul din Mexic (f/r).

MTV

7,00 Matinal, cu Rebecca ■ 10,00 Ingo ■ 13,00 Muzică soul, cu Richie Rich ■ 14,00 Mari hituri, cu Paul King ■ 15,00 Summertime - Davina în Italia ■ 17,30 Coca Cola Report ■ 17,45 Noutăți cinematografice ■ 18,15 3 videoclipuri ale unei formații, artist sau regizor ■ 18,30 Dial MTV - topul telespectatorilor ■ 19,00 Muzică non-stop ■ 21,00 Mari hituri ■ 22,00 Ghidul muzicii de dans ■ 23,30 Beavis & Butt-head (d.a) ■ 0,15 Noutăți cinematografice ■ 0,45 3 videoclipuri ale unei formații, artist sau regizor ■ 1,30 Pulsul modei ■ 3,00 Chill Out Zone ■ 4,00 Nocturna video.

EUROSPORT

9,30 Aerobic ■ 10,00 Tenis Magazin ATP ■ 10,30 Surfing World Pro Tour Hassegor-Landes (rez.) ■ 11,00 Triatlon ■ 12,00 Eurofun Mag. distractiv ■ 13,00 Canoe Finala Cupei Mondiale de la Bala (r) ■ 14,00 Ski nautic All Stars Masters de la Roquebrune sur Argens (rez.) ■ 15,00 Magazin olimpic ■ 16,00 Fotbal Copa Libertadores. Selecțiuni din finală ■ 18,00 Mag. sporturilor cu motor ■ 19,00 Moto Magazin Grand Prix ■ 19,30 Automoto Honda Report ■ 20,30 Buletin de știri 1 ■ 21,00 Darts ■ 23,30 Lupte ■ 0,30 Moto World Superbikes ■ 1,30 Moto Magazin Grand Prix ■ 2,00 Buletin de știri 2.

TV EUROPA NOVA

TV (canalul 54, sunetul pe 5,5 MHz) 17,00 Deschiderea programului ■ 17,05 Country music ■ 17,15 Dicționar ■ 17,30 Spectacolul științei: Serengeți - Sanctuare sălbatice (II); Africa - vietăți în pericol; Știința astăzi. Redactor, Mihaela Calcan ■ 18,35 Desene animate ■ 19,00 Infonova ■ 19,40 Aurul verde - Ambientul (II): Natura și resursele minerale ■ 20,00 Videoclip ' 94 ■ 20,30 Thalia ■ 20,45 Publicitate ■ 20,50 Film artistic: "Ținta mobilă" (comedie, SUA; cu Bud Spencer) ■ 22,20 Night Club Europa Nova: 22,30 Varietăți și filme în serial; 0,15 Publicitate; 0,30 Film: "Vagabondul"; 2,00 Muzică în concert ■ 3,00 Închiderea programului.

TELE M

Program Deutsche Welle ■ 11,00 Program Worldnet ■ 18,30 Total M. Știri ■ 18,45 Publicitate ■ 19,00 Ascensiuni ■ 19,30 Documentar Worldnet ■ 20,00 Desene animate ■ 20,30 Poliția rutieră ■ 20,45 Muzică Tele'M ■ 21,00 Total M. Știri ■ 21,15 Publicitate ■ 21,30 "3600 secunde cu și despre femei" ■ 22,30 Film artistic ■ 0,00 Program Deutsche Welle non stop.

TVR IAȘI

Pr. I, orele 14,10-15,05 - EST MERIDIAN MAGAZIN Note, știri și reportaje din Moldova ■ Trimbulinzii și pasiunile lor ■ Star Club ■ Stop cadru în cotidian: Răcăciuni - jud. Bacău ■ Muzică. Redactori: Vasile Arhire, Ligia Olteanu.

RADIO NORD-EST

(72,44 FM STEREO)

5,50 - 9,00 "Micul dejun" - program matinal de știri, informații din actualitatea locală și națională, muzică, meteo, buletin rutier, informații utilitare, horoscop, agenda, buletine de știri la orele 6,00 (BBC), 7,00, 8,00; 6,30 Retrospectiva zilei precedente ■ 9,00-13,00 Fir direct, dialog cu ascultătorii, buletine de știri la orele 9,00, 10,00, 11,00, 11,30 (Deutsche Welle), 12,00 ■ 13,00-16,00 "Siesta FM": muzică, buletine de știri la orele 13,00, 15,00; 14,00-14,30 "Actualitatea" - retransmisie BBC World Service; 15,05 Radiostetoscop ■ 16,00-20,00 "Turnul de control" - reportaje, interviuri, relatări din actualitatea locală, transmisii telefonice, știri, informații, muzică, buletine de știri la orele 16,00, 17,00, 19,00; 18,00-18,45 "Actualitatea" - retransmisie BBC World Service; 19,45 Sport. Tragerea la sorți Integrama norocoasă, concurs "Ascultați și cîștigați!" ■ 20,00-20,10 Deutsche Welle - buletin de știri ■ 20,10 Top Country, realizator Costi Rezlescu ■ 21,00-21,30 "Actualitatea" - retransmisie BBC World Service ■ 21,30 Dedicații muzicale ■ 0,05 Noapte de dans.

FARMACII DE GARDĂ

Farmacia nr. 2 Piața Unirii (tel. 116029).

SPITALE DE GARDĂ

Spitalul "Spiridon" (tel. 142730): Clinica a III-a Medicală; Spitalul de Urgență (tel. 140690); **Maternitatea "El. Doamna"** (tel. 146570).

CINEMATOGRAFE

■ Cinematograful **"Victoria"**(Telefon: 112502); 2-8.09.1994, orele: 9;11;13;15;17;19; **"Fetele rele cuceresc Vestul"**. Producție SUA, 1994. Western Premieră.

■ Cinematograful **"Republica"**(Telefon: 114327); 2-8.09.1994, orele: 9;11;13;15;17;19; **"Evadare din Absolom"**. Producție SUA, 1994. Thriller . Premieră.

■ Cinematograful **"Copou"** (Telefon: 145738); 2-8.09.1994, orele: 9;11,30;14;16,30;19; **"O lume perfectă"**. Producție SUA, 1993. Dramă psihologică în regia lui Clint Eastwood. Un film cu Kevin Costner, Clint Eastwood, Laura Dern.

■ Cinematograful **"Dacia"** (Telefon: 164740); 2-8.09.1994, orele: 9;11;13; 15; 17; 19; **"Anunț periculos"**. Producție SUA, 1992. Thriller psihologic cu Bridget Fonda și Jennifer Jason Leigh.

■ Videotecă: - La sala mică a cinematografului "Republica" (orele: 10;12;14;16;18;20)

CENTRALĂ UN... TARĂ

IMPORTANT - pag. 3

COMANDAMENTUL ADMITERII

■ *Electronica este singura facultate tehnică unde s-a depășit numărul locurilor*

IAȘI - pag.2

Polițistul Eujan Istov îi bate pe cei anchetați cu un ciocan

NU UITAȚI!

Acest număr conține suplimentul gratuit MONITORUL FINANCIAR

SÎMBĂTĂ
DUMINICĂ
3 - 4 septembrie
1994
An IV,
Nr. 206 (962)
8 PAGINI - 200 LEI

cotidian de informații
Monitorul

Director onorific: AUREL LEON
Redactor șef: DAN RADU

Înainte de a anunța Poliția, Salvarea sau Pompierii, sunați la MONITORUL!

Telefon: 14.56.10

NOUTĂȚILE ZILEI

Purtătorul de cuvînt al Președinției declară că Ion Iliescu s-a însănătoșit deplin

Traian Chebeleu, purtător de cuvînt al Președinției, apreciază că întoarcerea președintelui Iliescu din "vacanța prelungită" semnifică, pe lîngă reluarea activității normale, interne și externe, însănătoșirea deplină a șefului statului. În aceeași ordine de idei, ambasadorul Chebeleu se consideră nevinovat în privința "secretomaniei" denunțată de presă referitor la starea sănătății președintelui. "Cred că am informat corect și la timp, pe baza informațiilor primite de la echipele de medici, care s-au ocupat de Președinte, în această informare incluzînd și primul comunicat de presă, în care anunțam că președintele Ion Iliescu se află în spital pentru investigații de rutină", a precizat purtătorul de cuvînt al Președinției.

Luni se declanșează greva de avertisment în Televiziune

Comitetul de grevă de pe lîngă Sindicatul Liber din RTVR a anunțat Consiliul de administrație al Societății Române de Televiziune că va declanșa grevă de avertisment în ziua de 5 septembrie, prin încetarea lucrului între orele 19.00-20.45. Hotărîrea a fost adoptată de Comitetul consultativ al SLRTVR pe 31 august.

Doi ofițeri au dat în judecată SRI Caraș-Severin pentru denigrarea Revoluției

Colonelul Teodor Stepan, comandantul Centrului militar Caraș-Severin și locotenent-colonel Teodor Lache, ofițer activ, fostul comandant al Gărzilor Patriotice din județ, au intentat procese împotriva SRI Caraș-Severin pentru denigrare a Revoluției din decembrie 1989 de la Reșița. Cei doi ofițeri califică drept denigratoare aprecierile conducerii SRI privind desfășurarea Revoluției în orașul de pe Bîrzava, publicate în cursul săptămînii trecute în cotidianul local "Timpul".

Funar - reclamat la Procuratură

Surse, care doresc să-și păstreze anonimatul, din conducerea PUNR au declarat că se va încerca impunerea unei noi funcții, cea de președinte executiv. Dl. Valer Suian ar fi persoana cu cele mai mari șanse pentru a ocupa această funcție. Președintele executiv va avea puteri mai mari decît actualul președinte al PUNR, Gheorghe Funar. De altfel, acesta ar fi primul pas pentru îndepărtarea primarului de Cluj de la conducerea partidului. În urma dezvăluirilor făcute de ziarele "România Liberă" și "Ziua", scandalul terenurilor concesionate de către primarul Clujului, pentru o sumă simbolică, firmei "Florilean" SRL zguduie conducerea PUNR. Joi, în ședința Consiliului Municipal, consilierii CDR și UDMR au anunțat că vor sesiza Parchetul pentru începerea urmăririi penale pentru concesionarea a două terenuri, în centrul Clujului, pentru 99 de ani, cu o chirie de 25.000 lei lunar.

Procuratura de la Chișinău cere suspendarea activității Frontului Popular Creștin Democrat

Procuratura Republicii Moldova a prezentat ministrului Justiției de la Chișinău o sesizare prin care se propune suspendarea activității Frontului Popular Creștin Democrat (FPCD) pe un termen de 6 luni. În sesizarea amintită, se cere ca FPCD să-și adapteze statutul, programul și acțiunile în conformitate cu prevederile Constituției Republicii Moldova.

Un accident de muncă cumplit

■ Florin Nistor, în vîrstă de 19 ani, a fost zdrobit și laminat într-un spațiu cu înălțimea de numai patru centimetri

Un groaznic accident de muncă s-a petrecut la ferma vegetală Moreni a S.C. POLIVITA S.R.L., condusă de ieșeanul Ion Bulai. Tînărul Florin Nistor, în vîrstă de 19 ani, absolvent al unui liceu agricol, angajat fără nici o formă legală la ferma amintită, a fost zdrobit și "laminat" într-un spațiu cu înălțimea de numai patru centimetri. Evenimentul s-a produs la 1 septembrie 1994, la ora 0,15. Victima, aflată împreună cu tractoristul Gheorghe Costache, a primit dispoziția de a rămîne peste program, pentru a pune la adăpost cîteva remorci încărcate cu orz. În jurul orelor 21,00, cei doi au început să introducă remorcile în adăposturi, folosind un tractor condus de Gheorghe Costache. Din expertiza întocmită ulterior de specialiștii Inspectoratului Teritorial pentru Protecția Muncii Iași, a rezultat că distanța dintre grinzile adăpostului și cabina tractorului era de aproape patru centimetri. De una din grinzi atîrna o lampă electrică, desprinsă. Pentru a nu zgîria cabina tractorului cu lampa respectivă, Florin Nistor s-a urcat cu picioarele pe capota motorului și a ținut lampa cu mîna, aplecîndu-se peste cabină. În timp ce tractorul se deplasa în continuare, Florin Nistor a fost surprins de grinda următoare. În urma impactului, corpul lui Florin Nistor a fost prins între cabina tractorului și grinda acoperișului, fiind zdrobit de la umeri pînă la călcîie. Pentru a-l scoate, muncitorii au fost nevoiți să dezumfle cauciucurile tractorului. Florin Nistor a decedat după o jumătate de oră.

Conducerea I.S.T.P.M. Iași a subliniat faptul că ambii muncitori nu aveau contract de muncă, fiind angajați pe bază de "convenție verbală", care nu are nici o valoare juridică. Muncitorii angajați în astfel de condiții nu pot beneficia de nici una din prevederile legilor care-i apără în cazul accidentelor de muncă. **(Cristian DUNAR)**

Începînd cu 1 ianuarie 1995

Firmele nou înființate nu vor mai fi scutite de impozitul pe venit

Scutirile de la plata impozitului pe profit acordate pe diferite perioade, în funcție de obiectul de activitate (comerț - scutire de șase luni; servicii - un an, producție - cinci ani etc.), vor fi eliminate odată cu intrarea în vigoare a Ordonanței privind impozitul pe profit adoptată la începutul acestei săptămîni de Guvern. Firmele care sînt înființate pînă la data intrării în vigoare a Ordonanței menționate, 1 ianuarie 1995, vor beneficia de scutirile de impozit pe profit prevăzute de legislația care se aplică în prezent. În acest caz, scutirea este valabilă pentru perioada stabilită prin lege (în funcție de obiectul de activitate) și după 1 ianuarie 1995.

După cum se știe, prin Ordonanța amintită a fost stabilită o cotă fixă de impozit pe profit, de 38%. În prezent, se aplică două cote de impozit pe profit: 30% pentru profituri mai mici decît 1 milion lei și 45% pentru ceea ce depășește acest plafon.

La prima vedere, rezultă că Guvernul a micșorat acest impozit diminuînd veniturile bugetare. În realitate, lucrurile stau cu totul altfel. Odată cu aplicarea acestui act normativ, veniturile bugetare obținute prin perceperea impozitului pe profit vor crește. Explicația acestui fenomen este în opinia unor specialiști în domeniul finanțelor, care au dorit să-și păstreze anonimatul, următoarea: prin eliminarea scutirilor de la plata impozitului pe profit va fi înlăturată posibilitatea investitorilor particulari de a evita, legal, plata acestui impozit. Practic, investitorii foloseau următoarea facilitate descoperită în legislație: înființau o firmă care funcționa cît dura perioada de scutire, după care o lichidau și deschideau alta. Totuși, chiar și în aceste condiții, impozitele directe și indirecte vărsate de sectorul particular la bugetul de stat în 1993 au reprezentat 58% din total. **(Costel STROESCU)**

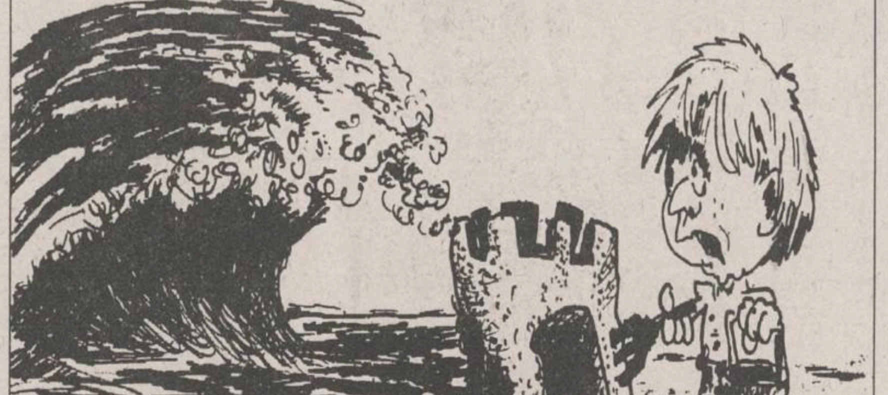

Noile prețuri la pîine

■ acestea vor intra în vigoare de luni, 5 septembrie 1994

Începînd de luni, 5 septembrie, S.C."Pangran" S.A. va majora cu 20% prețurile sortimentelor de pîine fabricate. Astfel, conform declarației directorului general al societății, Viorica Sfeclă, noile prețuri ale principalelor sortimente de pîine sînt: franzelă "Ceahlău" (500 g) - 380 lei, franzelă "Pariziana" (400 g) - 380 lei, franzeluță "Iași" (300 g) - 255 lei, pîine acloridă (300 g) - 160 lei. În plus, toate celelalte produse de panificație fabricate de "Pangran" S.A. vor fi, de asemenea, scumpite, prețul acestora fiind, la această oră, în curs de definitivare.

Majorarea prețului pîinii se datorează faptului că, de la 1 septembrie 1994, producătorii din domeniu au început să folosească în procesul de producție grîu din recolta anului 1994, ca urmare a epuizării resurselor de grîu pentru panificație din recolta 1993. Precizăm că prețul grîului din noua recoltă a fost majorat de la 130 lei/kg (din care 40 lei/kg prima de producător) la 220 lei/kg (din care 40 lei/kg prima de producător), în urma notei de negociere încheiată la sfîrșitul lunii august între Ministerul Finanțelor, Ministerul Agriculturii și Alimentației și Ministerul Comerțului. **(M.B.)**

Mîine va fi întreruptă circulația troleibuzelor în T. Vladimirescu

Regia Sutonomă de Transport în Comun Iași face cunoscut cetățenilor municipiului, faptul că duminică 4 septembrie a.c., între orele 6,00-16,00, pe bulevardul Tudor Vladimirescu va fi întreruptă circulația troleibuzelor în vederea efectuării unor lucrări la rețeaua electrică. În această perioadă, transportul în comun va fi asigurat de autobuze, pe toate traseele afectate de remedierea la rețea. De asemenea, între aceste ore se suspendă traseul de tramvaie nr. 4 și 8, iar ruta autobuzelor 9 barat va fi înlocuită în întregime cu tramvaie, pe linia 9.

Coca-Cola IAȘI
ASTĂZI ÎN PAGINA 3
PREMIILE CONCURSULUI
Coca-Cola
BĂUTURA MEA PREFERATĂ !
ALWAYS Coca-Cola
Compania de Îmbuteliat COCA - COLA Iași
Calea Chișinăului nr. 47, telefon 032/231000.

Directorii regiilor autonome din Iași își văd amenințate fotoliile

În cursul zilei de ieri s-a înregistrat o puternică agitație la toate nivelele de conducere ale regiilor autonome din municipiul Iași. Agitația a fost provocată de noua ordonanță emisă de Guvern "privind unele măsuri pentru organizarea regiilor autonome de interes local", sosită joi, prin fax, la Prefectura Iași. În noul act legislativ, semnat de primul ministru Nicolae Văcăroiu, se menționează că în orașele cu peste 300.000 de locuitori se pot organiza maximum două regii autonome de interes local și o singură regie autonomă de interes județean. Legea mai prevede transformarea unor regii autonome în societăți comerciale. Ordonanța stabilește un termen de 30 de zile pentru reorganizările specificate.

Deoarece, în momentul de față, în municipiul Iași există șase regii autonome locale (R.A. "Termoficare", R.A. "Locuința", R.A. "Citadin", R.A.G.C.C., R.A.T.C. și R.A.J.A.C.) din care vor rămîne numai două, este ușor de explicat interesul manifestat de conducătorii instituțiilor menționate.

La Primăria Iași a fost organizată ieri, la prînz, o ședință fulger, la care au participat directorii regiilor menționate, precum și primarul și viceprimarul municipiului, pentru a discuta condițiile de aplicare a ordonanței în orașul Iași.

După două ore de discuții, nu s-a ajuns la nici un rezultat. La încheierea ședinței, am solicitat părerile cîtorva directori de regii, vizavi de noua lege. Majoritatea au opinat că ordonanța este "o prostie", "imposibil de aplicat", "o încercare de a se reveni la vechile structuri", cu alte cuvinte, este o lege inutilă și neavenită. Atitudinea directorilor este lesne de înțeles, deoarece aceștia își văd amenințate fotoliile de conducere. În legătură cu noua ordonanță, primarul Constantin Simirad ne-a declarat: "Cred că prin Ordonanța Guvernamentală se urmărește accelerarea procesului de privatizare în domeniul serviciilor către populație și în acest fel o vom interpreta la Iași. Primăria studiază deja posibilitatea transformării unor regii autonome locale în societăți comerciale. Dacă municipiul va avea doar două regii, activitatea se va desfășura mai greoi. Sper să nu se adeverească, dar în acest fel, se merge spre centralizare și ineficiență economică". **(Cristian DUNAR, Corneliu OPREA)**

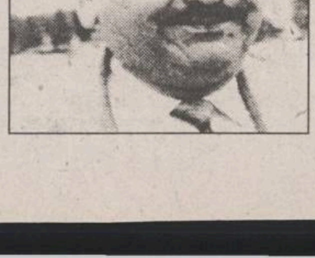

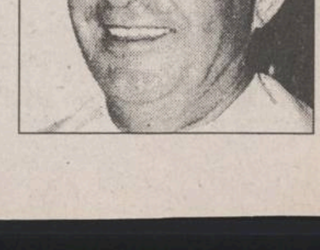

În fotografii, de la stînga la dreapta: Ioan Cozaru (director R.A. Locuința), Antonel Grosu (director R.A.G.C.C.), Arcadie Dubeț (director R.A. Termoficare), Constantin Cuza (director R.A.T.C.) și Ioan Teodorescu (director R.A. Citadin).

Un nou caz de abuz polițienesc

Doi polițiști din Iași au maltratat în chip sălbatic un cioban

■ cei doi l-au lovit, în timp ce îl anchetau, cu un mai de lemn și cu un ciocan

În ziua de 6 august 1994, ciobanul Mihai Afloarei, de 31 de ani, din localitatea Ciurea, județul Iași, a fost chemat la Secția a IV-a de Poliție din Iași, pentru a fi cercetat în legătură cu un furt. Ancheta polițienească a fost declanșată de reclamația unui alt cioban, care a pretins că M. Afloarei i-a furat un miel. În timpul interogatoriului la care l-a supus plutonierul Neculai Onisie, pîrîtul a refuzat să declare că el ar fi autorul furtului. După cîteva ore, plutonierul Neculai Onisie, de la Secția a IV-a de Poliție, enervat de refuzul acestuia de a recunoaște fapta de care a fost acuzat, a pus mîna pe un mai de lemn, cu care l-a maltratat în chip sălbatic pe cel pe care îl bănuia a fi autorul infracțiunii. În timp ce Mihai Afloarei era bătut, în fața secției a oprit o mașină în care se afla cetățeanul Constantin Alexa și unchiul anchetatului, Mircea Vuza, care este și proprietarul stînei la care lucra ciobanul. Aceștia aflaseră că tînărul a fost chemat la Poliție și au venit să vadă ce s-a întîmplat. În timp ce așteptau ieșirea acestuia din sediu, a venit o mașină a Poliției pentru a-l transporta pe Mihai Afloarei la Poliția Municipiului. Văzînd starea nepotului, Mircea Vuza l-a întrebat ce a pățit. Acesta nu i-a putut spune decît "m-a bătut foarte rău". Apoi a fost introdus în mașina Poliției. La Poliția Municipiului, tînărul cioban a fost luat în primire de locotenentul major Eujan Istov, care a continuat anchetarea presupusului autor al furtului. Văzînd că nici în fața sa ciobanul nu vrea să recunoască acuzațiile, acest ofițer a scos din sertarul biroului un ciocan, cu care l-a lovit pe Mihai Afloarei în piept, în brațe și în picioare. Abia a doua zi, pe data de 7 august, ciobanul a fost lăsat să plece. Tînărul, care abia putea să meargă, a fost luat în brațe de Mihai Vuza și Constantin Alexa, dus în mașină și transportat acasă.

În ziua următoare, pe 8 august, Mihai Afloarei a fost consultat de dr. Emilian Alexandru de la Laboratorul Exterior de Medicină Legală, care i-a eliberat un certificat medico-legal ce atestă faptul că victima a fost lovită cu un corp contondent, necesitînd 8-10 zile îngrijiri medicale. În certificat se mai menționează și faptul că leziunile pot data din 6 august, zi în care Mihai Afloarei a fost anchetat.

Abuzul celor doi polițiști a fost reclamat la Parchetul de pe lîngă Tribunalul Militar Iași, care a deschis o anchetă. Atît martorii cît și victima ne-au relatat că, după ce agresorii au aflat că au fost reclamați, o persoană pe nume Moraru (aceștia l-au identificat ca fiind cumnatul locotenentului major Eujan Istov), a venit la Mihai Afloarei și i-a propus să-și schimbe reclamația dată la Parchet și să declare că a fost bătut de niște indivizi pe care nu-i cunoaște. În schimbul acestei declarații, va primi suma de un milion de lei, pe care i-a arătat într-o geantă pe care acest Moraru o avea asupra sa. "Cum era să-mi retrag plîngerea", s-a mirat Mihai Afloarei, "dacă nici acum, cînd stau de vorbă cu dumneavoastră, nu mi-e bine. Toată noaptea scuip sînge", a mai adăugat acesta. Unchiul victimei, Mircea Vuza, a declarat: "Dacă Mihai avea nevoie de miel, lua unul din turma mea, nu avea nevoie să fure. Și chiar dacă ar fi furat, să bați un om cu ciocanul, pentru un miel... Așa ceva nici pe vremea comuniștilor nu se întîmpla". Procurorul șef al Parchetului de pe lîngă Tribunalul Militar Iași, colonelul Ștefan Mihai ne-a confirmat faptul că polițiștii sînt anchetați pentru cercetare abuzivă, fiind învinuiți de lovirea lui M. Afloarei. În plus, am fost informați că, dintr-un sertar al biroului locotenentului major Eujan Istov de la Poliția Municipiului, a fost confiscat ciocanul cu care acesta l-a lovit pe Mihai Afloarei. Vom reveni. **(Adina SCUTELNICU)**

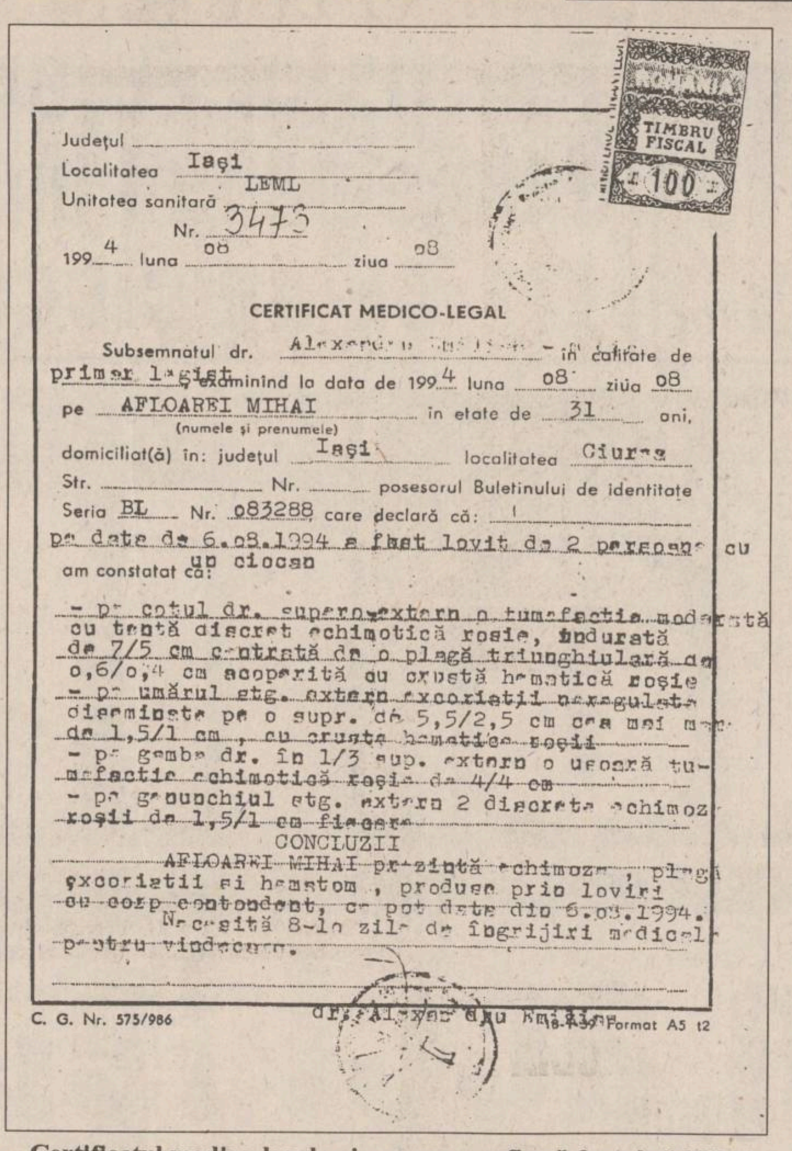

Județul

Localitatea Iaşi

Unitatea sanitară LEML

Nr. 3473

199 4 luna 08 ziua 08

ROMANIA TIMBRU FISCAL 100

CERTIFICAT MEDICO-LEGAL

Subsemnatul dr. Alexandru Emilian în calitate de primar legist, examinînd la data de 199 4 luna 08 ziua 08

pe AFLOAREI MIHAI în etate de 31 ani,

(numele și prenumele)

domiciliat(ă) în: județul Iaşi localitatea Ciurea

Str. ... Nr. ... posesorul Buletinului de identitate

Seria BL Nr. 083288 care declară că:

pe date de 6.08.1994 a fost lovit de 2 persoane cu un ciocan

am constatat că:

- pe cotul dr. supero-extern o tumefactie moderată cu tentă discret echimotică rosie, indurată de 7/5 cm centrată de o plagă triunghiulară de 0,6/0,4 cm acoperită cu crustă hematică roşie
- pe umărul stg. extern excoriatii neregulate diseminate pe o supr. de 5,5/2,5 cm cea mai mare de 1,5/1 cm, cu cruste hematice roşii
- pe gamba dr. în 1/3 sup. externă o usoară tumefactie echimotică roşie de 4/4 cm
- pe genunchiul stg. extern 2 discrete echimoze roşii de 1,5/1 cm fiecare

CONCLUZII

AFLOAREI MIHAI prezintă echimoze, plagă excoriatii si hematom, produse prin loviri cu corp contondent, ce pot data din 6.08.1994.

Necesită 8-10 zile de îngrijiri medicale pentru vindecare.

C. G. Nr. 575/986 dr. Alexandru Emilian 18-439 Format A5 t2

Certificatul medico-legal prin care se confirmă faptul că Mihai Afloarei este victima unor lovituri sălbatice, "produse prin loviri cu corp contondent, ce pot data din 6.08.1994"

ORASUL PE O COLOANĂ

La maternitate, gravidele vor fi obligate să-și declare identitatea

Femeile care, în momentul cînd se internează pentru a naște, nu prezintă acte de identitate sînt obligate să completeze, pe proprie răspundere, un act numit "declarație pentru stabilirea identității". Această măsură a fost adoptată de Ministerul Sănătății la solicitarea Ministerului de Interne, în ideea prevenirii abandonului și pentru stabilirea identității copiilor care ar putea fi abandonați în maternități. Ca atare, personalul medical din triajele maternităților și ale caselor de nașteri au obligația ca, în momentul completării foii de observație a gravidei, să completeze și declarația de stabilire a identității. Actul cuprinde datele de stare civilă ale gravidei, ale soțului și ale părinților acestuia. Declararea de date false privind identitatea gravidei se pedepsește, conform articolului 293, Cod Penal, cu închisoare de la 3 luni la 3 ani. Această măsură, deosebit de drastică, a fost luată ca urmare a numărului mare de copii abandonați în maternități, ale căror mame, declară nume fictive, la internare. **(Mihaela CĂNĂNĂU)**

Infractorul Cristian Ababei își bate joc de justiție

Deși a fost declarat responsabil de către psihiatrii ieșeni, infractorul Cristian Ababei (23 ani), din Iași, a mai beneficiat de o contraexpertiză psihiatrică, solicitată de avocatul său. Reamintim că, în ciuda faptului că Ramona C. (16 ani), o tînără pe care Cristian Ababei a violat-o, și-a retras plîngerea, periculosul infractor se află încă în Penitenciarul Iași. El a mai fost învinuit de furtul unui aparat de taxare dintr-un taximetru, aflîndu-se în Penitenciar doar ca urmare a acestei infracțiuni. Cu toate că cererea avocatului său are temei legal, este uimitoare tenacitatea cu care se încearcă demonstrarea faptului că Cristian Ababei este iresponsabil. Psihiatrii ieșeni au stabilit de mai multe ori că el este un psihopat periculos și feroce, care o face pe-a nebunul, în speranța de a scăpa de pușcăria binemeritată. Aceste tentative de a-l include în categoria nebunilor pe Cristian Ababei, prin expertize, sînt plătite cu banii publici, iar fiecare expertiză costă cel puțin 10.000 lei. Adus la Spitalul "Socola" în această săptămînă, în vederea efectuării contraexpertizei cerute de avocatul său, Cristian Ababei a uimit medicii prin detașarea lui și prin certitudinea că va scăpa curînd de pușcărie, pe care o afișează. "Am plătit prejudiciul omului, violul nu l-am făcut, așa că nu mai am nici o treabă; sînt curat ca lacrima" - a afirmat infractorul, cu seninătate. La plecare, i-a repezit pe gardienii care îl păzeau, luînd-o înaintea lor spre ieșire și strigînd la ei: "Haideți, dom'le, nu v-am spus eu că nu avem ce căuta aici? Haideți mai repede, că mă enervez!" Deocamdată, Cristian Ababei este depus la loc sigur în pușcăria ieșeană, însă există multe șanse ca avocatul său, foarte experimentat, să-l scoată repede de acolo. **(N. MANOLIU)**

"Sînt curat ca lacrima" afirmă infractorul Cristian Ababei

Un spărgător de autoturisme, arestat, amenință cu automutilarea

Constantin Moisuc (24 ani), din Iași, un recidivist arestat recent pentru spargeri de autoturisme, s-a dovedit a fi în urma unei examinări medicale, o persoană cu înclinații spre automutilare. El a încercat în mai multe rînduri în detențiile anterioare și în spitalele unde a stat internat să se sinucidă prin vinisecție (tăiarea venelor) și mutilarea trunchiului cu obiecte tăioase. Corpul lui este brăzdat de cicatrici lăsate de răni adînci. Constantin Moisuc a fost prins, după ultima spargere, cu ajutorul unui taximetrist căruia îi vînduse obiectele furate. El va fi trimis în judecată, împreună cu complicele său la spargerea autoturismelor, și riscă o pedeapsă cu închisoarea de la 1 la 5 ani, pentru comiterea infracțiunii de furt calificat. **(Silviu LABEȘ)**

Precizări privind emisia rețelei de televiziune prin cablu "Multisat"

La data de 7 iulie 1994, rețelei de televiziune prin cablu "Multisat" i-a fost retrasă licența de emisie, datorită faptului că firma nu a reușit să obțină în timp util un aviz de funcționare. Pînă la data de 28 august postul a continuat să emită, din motive sociale, pentru a nu se aduce prejudicii abonaților. (Se știe faptul că mulți cetățeni au renunțat la antenele personale în favoarea rețelei prin cablu.) Pe data de 30 august, Inspectoratul General al Radiocomunicațiilor (reprezentantul ministerului în teritoriu) a sigilat echipamentul de emisie, fiind întrerupt complet programul de emisie al rețelei "Multisat". Între timp, societatea UNICO, care administrează postul, s-a asociat în vederea exploatării rețelei cu o societate posesoare de licență de emisie, intrînd astfel în legalitate. Datorită faptului că în cele trei zile în care postul nu a emis s-au înregistrat pagube importante ale rețelei (furtul cablului și echipamentului), societatea a fost nevoită să reia emisia. Conducerea societății a luat această decizie atît pentru protejarea rețelei, cît și din respect pentru abonați. **(Nicolae MANOLIU)**

"Vom desface contractele de muncă ale șoferilor care vor continua greva"

■ afirmă Violeta Cănilă, reprezentanta F.P.S. la S.C. Taxicom S.A.

Ieri, a continuat greva salariaților de la Societatea Comercială TAXICOM S.A. din Iași, a căror principală revendicare este păstrarea calității de salariat în același timp cu încheierea contractelor de locație de gestiune. Unii dintre salariații firmei, aflați în grevă, au declarat redactorilor cotidianului "Monitorul" că această revendicare este impusă de nesiguranța păstrării locului de muncă, considerînd că, dacă nu vor mai fi salariați la S.C. TAXICOM S.A., nu vor putea participa la privatizarea firmei.

Tot ieri, Adrian Costin, directorul unității ieșene s-a adresat reprezentanților F.P.S. și F.P.P. II Moldova, acționarii firmei, pentru a analiza situația creată de greva șoferilor. Violeta Cănilă, reprezentantul F.P.S. la S.C. TAXICOM S.A., ne-a declarat: "Astăzi (n.r. - ieri) am convocat de urgență o ședință a Adunării generale a acționarilor, în urma căreia am solicitat analizarea situației de către Direcția Teritorială Iași a F.P.S. Oricum, sîntem hotărîți ca, în cazul în care nu va fi întreruptă această grevă ilegală, să desfacem contractele individuale de muncă ale celor care sînt vinovați. Șoferii de la TAXICOM trebuie să înțeleagă că nu pot fi salariați ai firmei și, în același timp, să preia în locație de gestiune autoturismele".

Conform informațiilor furnizate de unii șoferi de la TAXICOM S.A. este foarte posibil ca patronul S.C. PETRODAN S.R.L., cu care firma de stat s-a asociat și a deschis o stație de benzină, să se adreseze justiției, deoarece, datorită grevei, a fost blocat accesul clienților la acea stație de benzină. Deocamdată, greva continuă, șoferii fiind deciși să nu reia activitatea pînă cînd nu le vor fi satisfăcute toate revendicările. Astfel, toate autoturismele societății TAXICOM S.A. au rămas și ieri în garaj, singurele care au mai ieșit la stradă fiind doar furgonetele care au avut comenzi înregistrate cu cîteva zile în urmă. **(Alin TOCAN)**

Ioan Solcanu a fost sărbătorit în secret de conducerea PDSR Iași

■ senatorul de Iași a fost reales în funcția de vicepreședinte al Senatului

Ieri după-amiază, timp de 4 ore, în "sala galbenă" a Prefecturii Iași, a avut loc o întrunire secretă a conducerii PDSR Iași. Ședința s-a desfășurat într-o discreție absolută, presa nefiind invitată. Printre personalitățile prezentate la această întrunire s-au numărat senatorii Ioan Solcanu și Romul Vonica, prefectul Dan Gâlea, subprefectul Alexandru Anghel, vicepreședintele Consiliului Județean, Lucian Flaișer, precum și dr. Octavian Petrescu, președintele organizației municipale a PDSR. Dacă ar fi să luăm în considerare declarațiile făcute de prefectul Iașului și de senatorul Ioan Solcanu după încheierea ședinței, atunci s-ar putea spune că întrunirea a avut ca principal obiectiv "ajutorul pe care Iașul ar putea să-l acorde zonelor sinistrate din Basarabia". De asemenea, conform afirmațiilor senatorului Ioan Solcanu, au fost analizate o serie întreagă de probleme de administrație locală și dificultățile cu care se confruntă primarii din județ. Întrebat care a fost motivul pentru care presa nu a fost invitată la această întrunire, Ioan Solcanu a afirmat următoarele: "Nu se face publică orice întrunire. De altfel, nici nu avem mijloacele necesare. Avem o modestie a acțiunii și a atitudinii". În altă ordine de idei, menționăm că întrunirea s-a încheiat într-o atmosferă de bucurie generală, personalitățile prezente ciocnind cîte un pahar de vin în cinstea realegerii lui Ioan Solcanu în funcția de vicepreședinte al Senatului. **(Sorin SIMON)**

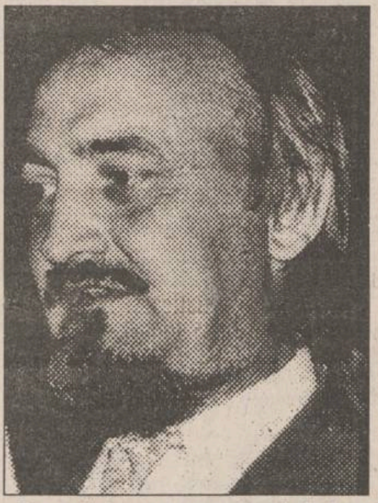

Ioan Solcanu, senatorul de la care ieșenii așteaptă mai mult decît simple declarații

Schimbare la vîrf la sucursala BRCE Iași

Conform informațiilor furnizate de surse din cadrul sucursalei ieșene a Băncii Române de Comerț Exterior, începînd cu data de 1 septembrie a.c., Adriana Andone nu mai este directorul acestei unități bancare, preluînd conducerea viitoarei sucursale din Iași a Băncii București. Pînă la numirea unui nou director la BRCE Iași, interimatul este asigurat de Paul Ionescu, actualul director adjunct al sucursalei. După cum s-a anunțat recent în presă, actualul președinte al Băncii București este Dan Pascariu, fost președinte al societății generale BRCE. La Iași, Banca București, urmează să își deschidă o sucursală în viitorul apropiat, în aceste zile efectuîndu-se lucrările necesare organizării activității. **(Alin TOCAN)**

40 milioane lei pentru Basarabia

În cadrul acțiunii de strîngere de ajutoare materiale și bănești pentru populația sinistrată din Republica Moldova, pînă ieri, pe adresa Fundației Române de Ajutor Umanitar "Mihai Viteazul", au fost trimise de către societăți comerciale cu capital de stat sau privat, produse în valoare de peste 40 milioane lei. În același scop, fundația a primit în cont aproximativ 15 milioane lei. Acțiunea de colectare a ajutoarelor se va încheia duminică, urmînd ca luni dimineață convoiul auto să se deplaseze spre Chișinău. La distribuirea acestor ajutoare, vor participa și reprezentanți ai Ambasadei Române de la Chișinău, astfel încît materialele trimise de la Iași să ajungă în siguranță în satele și zonele afectate de calamitate. Pînă în prezent au contribuit la această activitate de colectare a ajutoarelor un număr de peste 500 de societăți comerciale, regii autonome, asociații private din sectorul agricol și al producției industriale, primării din județ și persoane fizice. **(Corneliu OPREA)**

FACULTATEA DE MECANICĂ

oferă, pentru concursul de admitere din anul 1994, următoarele specializări:

MECATRONICA - pregătește specialiști capabili de a integra tehnologia electronică, tehnică de calcul și informatică în procesele și produsele cu specific primar mecanic. Domeniile de activitate vor fi atît proiectarea și întreținerea unor bunuri de larg consum, videocasetofoane, echipamente periferice, echipamente pentru autovehicule, cît și tehnologiile specifice de realizare (roboți industriali, linii flexibile de fabricație).

MAȘINI ȘI ECHIPAMENTE TERMICE - pregătește specialiști în motoare cu ardere internă, turbine cu abur și gaze, centrale termoenergetice și nucleare, instalații frigorifice.

AUTOVEHICULE RUTIERE - pregătește specialiști în proiectarea, exploatarea, întreținerea și repararea autovehiculelor (autoturisme, autocamioane, autobuze, autovehicule speciale).

UTILAJ TEHNOLOGIC - pregătește specialiști în domeniile utilaj textil, utilaj alimentar și utilaj pentru prelucrări la cald.

MECANICĂ AGRICOLĂ (mașini și instalații agricole) - pregătește specialiști în proiectarea, exploatarea, întreținerea și repararea utilajelor agricole.

Înscrieri se fac la sediul facultății, Splai Bahlui stîng, nr. 63, telefon 136065.

Alegeți direcția în care mergeți împreună cu Magic Pink

DEPOZIT ÎNCĂLȚĂMINTE
singurul din Iași, en gros și en detail
str. Cetățuia nr. 22, tel. 032/127011.

s.c. Metalo-Chimice s.a.

informează populația și agenții economici interesați, că în B-dul Independenței nr. 25 bl. C 1-5, parter, a deschis o

EXPOZIȚIE DE MOBILĂ CU VÎNZARE

În expoziție sînt expuse dormitoare, camere tineret, camere combinate, biblioteci, holuri, canapele, fotolii, dulapuri și mobilier divers.
Societatea practică cele mai mici cote de adaos comercial, între 0-30%, în funcție de esența lemnului, caracteristici tehnice, funcționale etc.

Expoziția are program zilnic 9,oo-17,oo, sîmbătă 9,oo-13,oo.

MAGAZINUL DECORA

În cazul în care nu știți ce cadou să alegeți persoanei dragi cu ocazia sărbătorii de Sfînta Maria noi vă propunem cadoul perfect: aranjamentele florale DECORA

Preluare comenzi - tel. 147165.
Program 10-20 zilnic, inclusiv sîmbătă și duminică.
Adresa: între cofetăria Opera și restaurantul Cina.

S.C. ROB'S S.R.L. vă asigură

Cumpărături de CALITATE CU BANI PUȚINI

Fără deplasare la Iași! Calitate! Ieftin! Servicii ireproșabile! Confort!

EȘTI:
... locuitor al împrejurimilor Iașului?
... drumeț întîmplător?

urmează-mi sfatul și vei reveni!

Magazinele mixte ale firmei ROB'S din PODU ILOAIEI, SINEȘTI, ERBICENI, oferă:
- produse alimentare și nealimentare de calitate
- băuturi nealcoolice și alcoolice la gheață, pt. acasă
iar barul din PODU ILOAIEI cu un confort sporit NON STOP

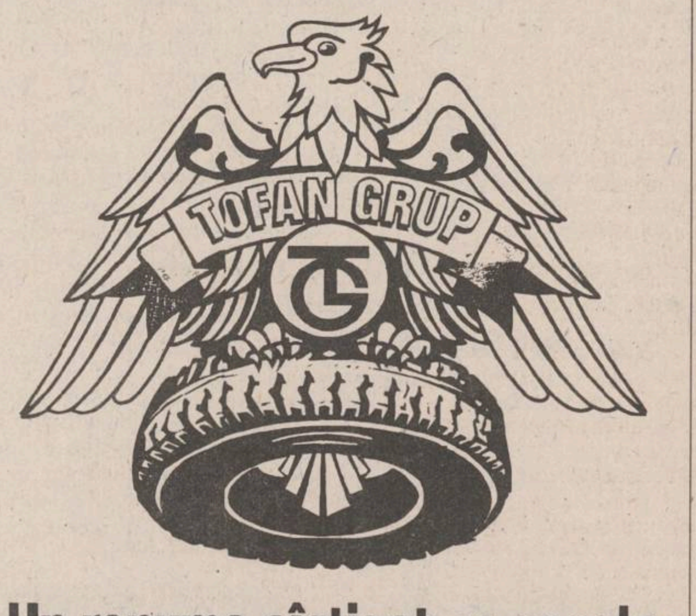

Un renume cîștigat pe șosele

Monitorul cotidian de informații
monitorul expres
Str. Smîrdan nr. 5 ■ Tel. 17.25.57 (centrala) ■ Fax 14.45.77 ■ publicitate tel./fax. 144776

■ REDACTOR ȘEF - Dan Radu
■ REDACTOR ȘEF ADJUNCT - Ovidiu Șimonca
■ SECRETAR GENERAL DE REDACȚIE - Eugen Leonte

ȘEFI DEPARTAMENTE:
■ Eveniment local: Toni Hrițac (int. 21)
■ Eveniment național și internațional: Cristian Racu (int. 19)
■ Economic: Costel Stroescu (int. 24)
■ Cultură: Dorin Popa (int. 19)
■ Sport: Eugen Florescu (int. 17)
■ Redactor de serviciu: Ion N. Oprea (int. 20)
■ Fotoreporter: Constantin Plop

■ Grafică: Lucian Amarii, Daniel Melinte.
■ Publicitate: Cristina Lozneanu (int. 16) fax 144776
■ Difuzare: Mihai Tudose (int. 15)
■ Contabilitate: Antoneta Filip (int. 13)

NORD-EST PRESS
- agenție de presă -
Str. Smîrdan nr. 5 ■ Tel. 17.25.57 (centrala) ■ Tel/Fax 27.04.13
■ EDITOR: Mona Dîrțu

EDITOR NORD - EST
Str. Smîrdan nr. 5 ■ Tel. 17.25.57 ■ Fax 14.45.77

Director general: ALEXANDRU LĂZESCU
Director literar artistic: FLORIN ZAMFIRESCU
Director de marketing: CEZAR CALUSCHI
Director executiv: GABRIEL RUSU

ABONAMENTELE se pot face la orice Oficiu Poștal din țară.
MONITORUL figurează în catalogul Presei interne la poziția 838.

TIPAR OFFSET: MULTIPRINT, Iași str. Sf. Lazăr nr. 49

PREMIILE CONCURSULUI

Coca-Cola băutura mea preferată !

PREMIUL I

GABRIELA-CLAUDIA ENACHE

PREMIUL II

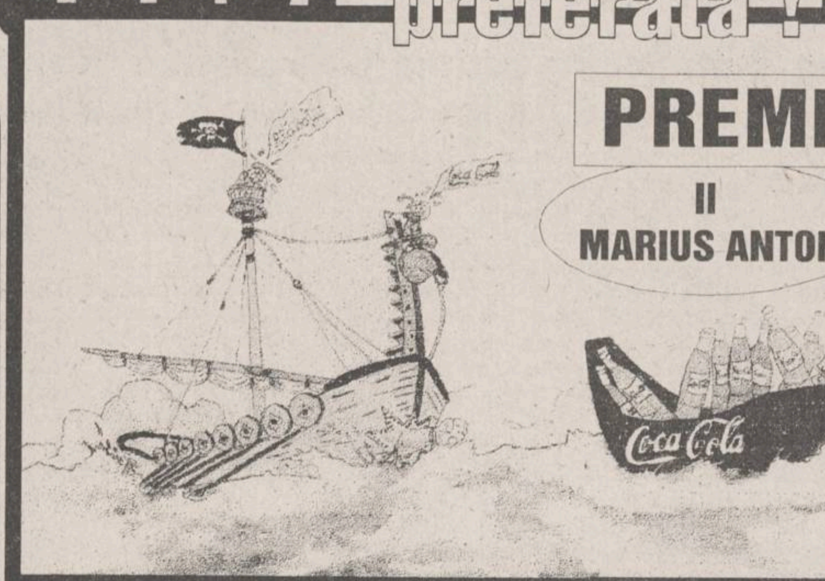

II
MARIUS ANTON

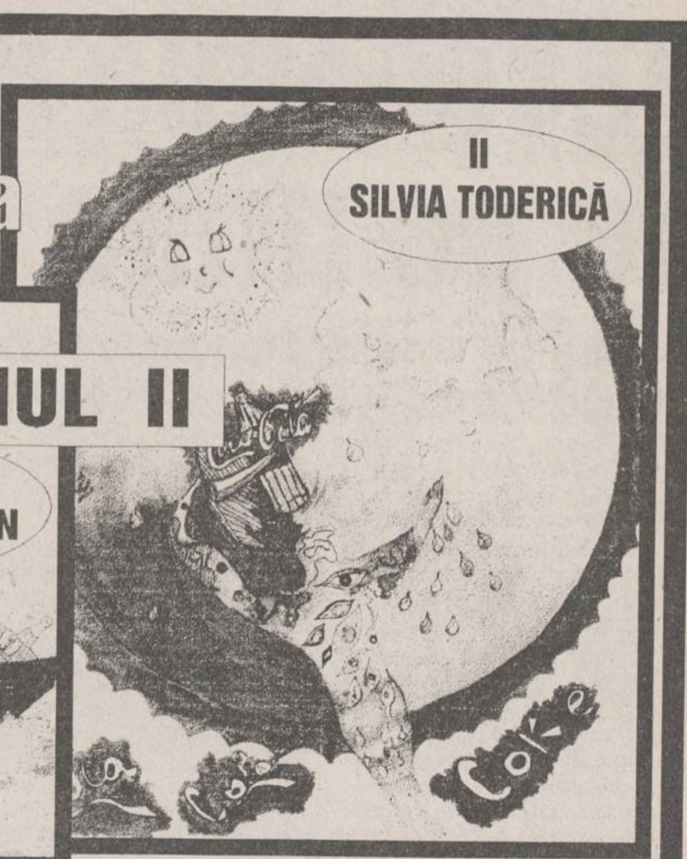

II
SILVIA TODERICĂ

PREMIUL III

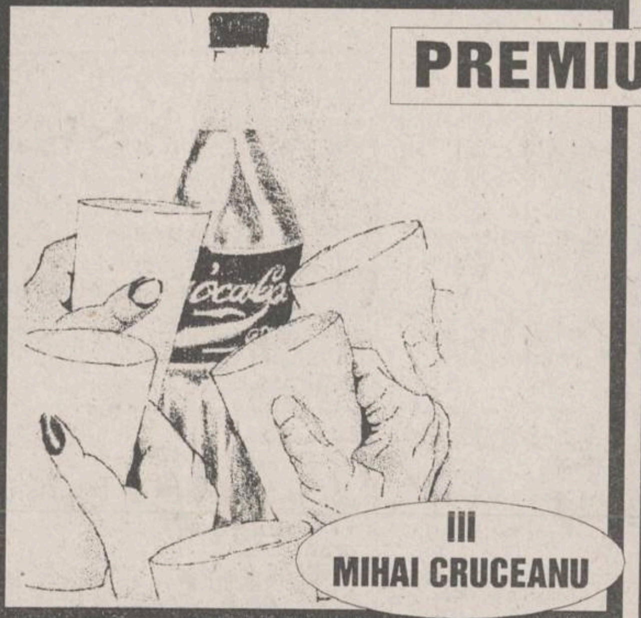

III
MIHAI CRUCEANU

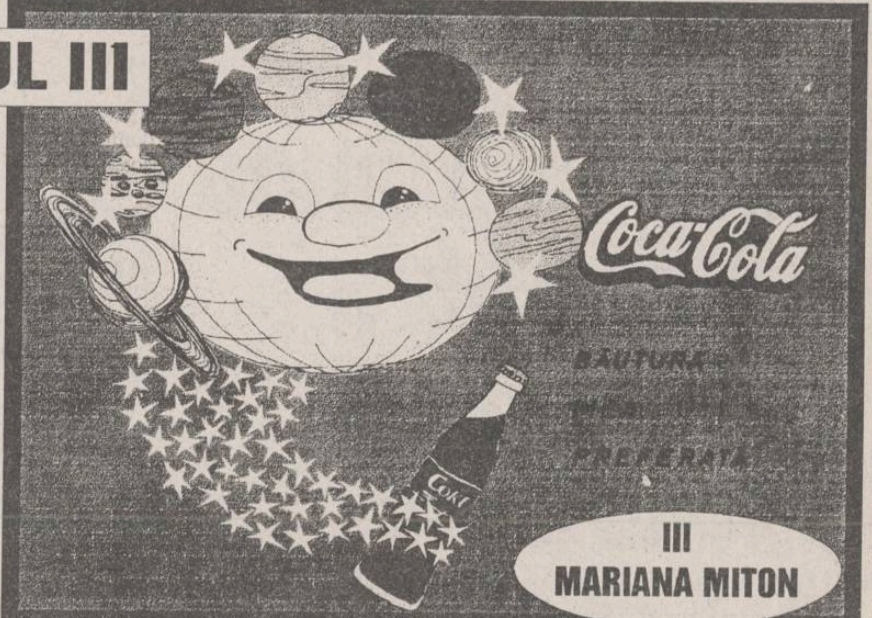

III
MARIANA MITON

LUNI, ORA 10.00, LA SEDIUL **Companiei de îmbuteliat** Coca-Cola®
SE VOR ACORDA PREMIILE CÎȘTIGĂTORILOR
CONCURSULUI

ALWAYS Coca-Cola

Coca-Cola

BĂUTURA MEA PREFERATĂ !

Compania de Îmbuteliat COCA - COLA Iași, Calea Chișinăului nr. 47, telefon 032/231000.

Comandamentul admiterii - situația la 2 septembrie

Electronica este singura facultate tehnică unde s-a depășit numărul locurilor

■ *ieri a fost ultima zi de înscriere la Drept: 1683 candidați pentru 150 locuri*

În ziua de 2 septembrie 1994 situația înscrierii candidaților pentru admiterea în învățămîntul superior este:

Academia de Arte "George Enescu"

Facultatea de arte plastice, decorative și design:

- Artă murală, textile, grafică, pictură, sculptură - 35 locuri - 117 candidați

- Design: 7 locuri - 7 candidați.

- Pedagogia artei: 7 locuri - 9 candidați.

Universitatea Tehnică "Gh. Asachi"

Facultatea de Chimie Industrială

- Chimie: 125 locuri - 48 candidați (împreună cu Facultatea Textile-Pielărie)

- Ingineria mediului: 50 locuri - 25 candidați (împreună cu Facultatea Hidrotehnică)

Facultatea de știința și ingineria mediului: 75 locuri - 42 candidați.

- Colegiu Tehnic 1: 25 locuri - nici un candidat.

Facultatea de Hidrotehnică:

- Ingineria mediului: 50 locuri - 26 candidați (împreună cu Fac. de Chimie)

- Construcții: 230 locuri - 66 candidați (împreună cu Fac. de Construcții)

- Geodezie: 25 locuri - 19 candidați.

Facultatea de Mecanică

- Mecanică: 170 locuri - 107 candidați.

- Mecatronică: 25 locuri - 8 candidați.

Facultatea de Construcții de Mașini: 220 locuri - 52 candidați.

Facultatea de Textile-Pielărie

- Textile-Pielărie: 220 locuri - 100 candidați.

- Inginerie economică: 50 locuri - 35 candidați.

- Chimie: 125 locuri - 3 candidați (împreună cu Facultatea de Chimie)

Facultatea de electronică și telecomunicații: 155 locuri - 179 candidați.

Facultatea de electrotehnică

- Energetică: 100 locuri - 68 candidați.

- Electrotehnică: 100 locuri - 42 candidați.

- Electromecanică: 25 locuri - 9 candidați.

Facultatea de automatică și calculatoare: 170 locuri - 159 candidați.

Facultatea de construcții și arhitectură

- Construcții: 230 locuri - 73 candidați (împreună cu Fac. de Hidrotehnică)

- Instalații: 50 locuri - 29 candidați.

Universitatea "Al.I.Cuza"

Facultatea de Fizică, specializările Fizică: 150 locuri - 76 candidați.

- Fizică Tehnologică: 25 locuri - 5 candidați.

Facultatea de Chimie: - Chimie: 65 locuri - 75 candidați; Chimie-Fizică: 85 locuri și 45 candidați.

Facultatea de Istorie

- Istorie: 50 locuri - 342 candidați.

- Istorie + Latină: 12 locuri - 7 candidați.

- Istorie + Germană: 13 locuri - nici un candidat.

Facultatea de Drept: 150 locuri - 1683 candidați.

2 septembrie a fost ultima zi de înscriere.

Facultatea de Matematică:

- Matematică: 125 locuri - 204 candidați.

- Matematică-Mecanică: 25 locuri - 6 candidați.

- Matematică Aplicată: 25 locuri - 5 candidați.

Admiterea candidaților se face prin alunecare, în ordinea mediilor obținute la concurs și a opțiunilor.

Facultatea de Filosofie

- Filosofie: 50 locuri - 269 candidați.

- Pedagogie: 25 locuri - 99 candidați.

- Psihopedagogie: 25 locuri - 45 candidați.

- Sociologie-Politologie: 25 locuri - 181 candidați.

- Psihologie: 40 locuri - 342 candidați.

- Colegiu antrenori: 25 locuri - 51 candidați.

Facultatea de Științe Economice:

- Gestiune, contabilitate și control financiar: 140 locuri - 573 candidați.

- Finanțe și bănci: 50 locuri - 839 candidați.

- Comerț și industrie: 100 locuri - 336 candidați.

- Management: 50 locuri - 195 candidați.

- Cibernetică, statistică și informatică economică: 75 locuri - 175 candidați.

- Birotică: 50 locuri - 302 candidați.

- Economia mediului și a producției agroalimentare: 50 locuri - 77 candidați.

- Economie generală: 25 locuri - 55 candidați.

Facultatea de Geografie

- Geografie: 40 locuri - 523 candidați.

- Geografie și o limbă străină: 25 locuri - 84 candidați.

- Știința mediului: 25 locuri - 36 candidați.

- Geochimie: 25 locuri - 20 candidați.

- Geologie tehnologică: 25 locuri - 16 candidați.

Facultatea de Biologie

- Biologie: 60 locuri - 155 candidați.

- Ecologie și protecția mediului: 25 locuri și 25 candidați.

- Biochimie: 25 locuri - 56 candidați.

Pentru candidații la Facultatea de Științe Economice, înscriși în zilele de joi și vineri, legitimațiile de concurs se eliberează luni, 5 septembrie.

Universitatea de Medicină și Farmacie

- Facultatea de Farmacie: 60 locuri - 221 candidați.

Ordinea examenelor va fi:

- marți, 6 septembrie: Chimie organică

- miercuri, 7 septembrie: Chimie anorganică

- joi, 8 septembrie: Biologie II sau III.

Facultatea de Medicină Generală 300 locuri - 1284 candidați.

Ordinea examenelor va fi:

- marți, 6 septembrie: Chimie organică

- miercuri, 7 septembrie: Biologie I

- joi, 8 septembrie: Fizică.

Facultatea de Stomatologie: 50 locuri și 184 candidați.

- Colegiul de Tehnică Dentară: 25 locuri - 136 candidați.

Ordinea examenelor va fi:

- marți, 6 septembrie: Chimie Organică

- miercuri, 7 septembrie: Biologie I

- joi, 8 septembrie: Fizică.

(Maria-Simona ARADEI; Angela ENACHE)

Muncitorii nu mai pot deveni acționari la fabricile unde lucrează

■ *în urma reevaluării capitalului social, patrimoniul a crescut de opt ori, în timp ce acțiunile au rămas la aceeași valoare*

Avînd în vedere apropiata dezbatere în Parlament a programului de privatizare în masă elaborat de Guvern, prezentăm astăzi alte două societăți comerciale de stat din Iași care au fost selectate pentru privatizare. Posibilitatea practică de privatizare a societăților, precum și dificultățile întîmpinate în cadrul procesului sînt comentate de către directorii acestora. Ca și în cazul societăților ieșene prezentate anterior de cotidianul nostru, dificultatea majoră cu care se confruntă firmele S.U.T. S.A. Iași (Secția de Utilaj Transport) și CONTACT S.A Iași este legată de creșterea uriașă a valorilor capitalului social în urma aplicării H.G. 500/1994 privind reevaluarea acestuia.

În acest sens, **Constantin Vrabie**, directorul S.C. S.U.T. S.A, a afirmat că privatizarea unității va fi foarte greoaie, datorită faptului că cei 600 salariați nu vor putea să cumpere, cu ajutorul cupoanelor nominative și a certificatelor de proprietate, decît cel mult 20% din capitalul social reevaluat. Menționăm că, în urma acestei acțiuni, valoarea patrimoniului se va ridica la circa 30 miliarde de lei, din care 13-14 miliarde lei reprezintă valoarea terenului deținut de societate. În aceste condiții, după cum ne-a declarat Constantin Vrabie, un calcul sumar arată că salariații vor putea acoperi (cu ajutorul hîrtiilor de valoare) cel mult jumătate din valoarea terenului. "Restul acțiunilor vor fi cumpărate, probabil, prin ofertă publică, de alți cetățeni, deoarece salariații noștri au posibilități financiare reduse, iar un împrumut bancar este exclus, pentru că nu vom avea cum să-l rambursăm", a adăugat directorul S.C. S.U.T. S.A.

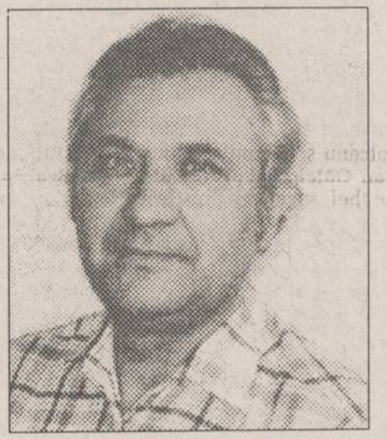

Florin Maftei directorul firmei CONTACT S.A.

Deși de mărime foarte redusă, S.C. CONTACT S.A. (societate de comerț și import-export, desprinsă în 1991 din MICA INDUSTRIE S.A), întîmpină probleme foarte mari în privința cumpărării de către angajați a întregului pachet de acțiuni. Aceasta, deoarece un număr de numai 13 salariați ar trebui să cumpere acțiuni în valoare de circa 81 milioane lei. Interesant este că, potrivit informațiilor furnizate de **Florin Maftei**, directorul firmei, suma amintită reprezintă valoarea unui mic magazin (72 milioane lei), a unui autoturism Dacia (4,8 milioane lei), a unui fax și a două mașini de scris, a unui teren de cîteva zeci de metri pătrați și a cîtorva piese de mobilier. "În aceste condiții, este lesne de înțeles că perspectiva privatizării societății CONTACT S.A. este sumbră, mai ales că puterea de cumpărare a salariaților este extrem de redusă. În plus, nu cred că vor exista nici amatori de acțiuni din afara societății, deoarece comerțul nu are perspective. Oricum, sîntem pe lista celor trei mii de societăți, așa că trebuie să ne privatizăm, însă mai rămîne de văzut cum", a mai adăugat Florin Maftei.

Rezumînd declarațiile prezentate, este evident că procesul Marii Privatizării nu va fi deloc facil, Este interesant de văzut ce modificări va aduce Parlamentul acestui program, astfel încît privatizarea să nu fie doar "pe hîrtie", ci una reală. **(Mihaela BREZEANU)**

Încă nu se știe ce s-a întîmplat cu bugetul fostei UGSR

■ *în 1990, acesta se ridica la 4,5 miliarde lei și două milioane dolari*

Federația Sindicatelor Libere din Construcții de Mașini (FSLCM) solicită acordul tuturor structurilor sindicale din România pentru a cere Curții de Conturi să controleze modul de gestionare a patrimoniului fostei UGSR. "Nimeni din structurile sindicale nu știe exact, în acest moment, care e stadiul patrimoniului fostei UGSR și cum este el administrat" - a declarat Agenției Mediafax un lider sindical din conducerea FSLCM, care a dorit să-și păstreze anonimatul. În anul 1990, patrimoniul fostei UGSR se ridica la cca 4,47 miliarde lei, 2 milioane $ SUA și mijloace fixe - stațiuni de odihnă și tratament ale UGSR.

Vadim Tudor crede că unii lideri PDSR doresc înlăturarea cabinetului Văcăroiu

"Unele elemente ale structurii superioare a PDSR doresc înlăturarea cabinetului Văcăroiu", crede Corneliu Vadim Tudor, președintele Partidului România Mare. Liderul PRM a ajuns la această concluzie în urma inerției unor membri ai PDSR de a cere guvernului asumarea răspunderii pentru programul de privatizare. Vadim Tudor afirmă că, în final, i-a convins că înlăturarea actualului cabinet nu este de dorit: "Le-am spus că, a doua zi după ce Guvernul cade, vor începe procesele și vor intra în boxă. Opoziția e răzbunătoare. Chiar dacă n-au făcut nimic, tot îi va băga, preventiv, la închisoare". Pe de altă parte, președintele PRM nu consideră că privatizarea trebuie neapărat făcută. "Nu scrie nicăieri că trebuie să privatizăm forțat o țară", a afirmat Vadim, în conferința de presă de vineri. El a anunțat că PRM nu va susține necondiționat programul de privatizare al Guvernului, ci numai dacă acesta va corespunde "dorințelor populației".

Președinția apreciază favorabil participarea PUNR la guvernare

Intrarea PUNR la guvernare afectează imaginea României în lume doar din perspectiva "propagandei făcute pe seama acestei formațiuni politice în străinătate", a afirmat vineri, 2 septembrie, Traian Chebeleu, purtător de cuvînt al Președinției. Chebeleu este convins că "participarea efectivă a PUNR la guvernare va fi în măsură să amelioreze această imagine", mai ales că "prin prefecții PUNR, aflați deja în posturi de o bucată bună de vreme, se poate spune că PUNR are în spate niște luni de guvernare eficientă". Reprezentantul prezidențial a negat însă vehement faptul că apartenența ministrului Justiției la PUNR ar fi fost la cunoștința Președinției. "În fond, este vorba de același guvern, cu același program de guvernare, aprobat de Parlament încă de acum doi ani și ceva", a conchis Traian Chebeleu.

RADIO NORD-EST
RADIO NORD-EST IAȘI
72,44 FM - STEREO

SUPER TOP NORD-EST

EDIȚIA I

1. **ALL 4 ONE - I Swear**
2. **WET WET WET - Love is All Around**
3. **ARETHA FRANKLIN - Willing To Forgive**
4. **SYMBOL - The Most Beautiful Girl**
5. **MICHAEL BOLTON - Ain't Got Nothing If You Ain't Got Love**
6. **AEROSMITH - Crazy**
7. **THE PRETENDERS - I'll Stand By You**
8. **MARIAH CAREY - Anytime You Need A Friend**
9. **TONI BRAXTON - I Belong To You**
10. **FREDDIE MERCURY - Living On My On**

Propuneri

1. **ELTON JOHN - Can You Feel The Love Tonight**
2. **JON SECADA - If You Go**

REALIZATOR: *GABRIELA EUGEAN*

Acest top se va difuza în fiecare zi de joi, începînd cu ora 20^{10}.

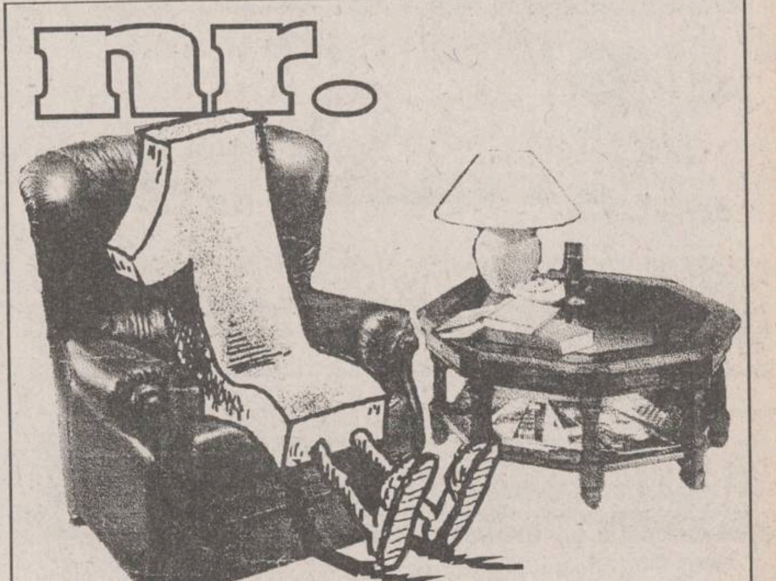

DOAR ACASĂ MĂ SIMT CA ÎN OCCIDENT

mobilier

produs și comercializat de

ELVILA® international

vînzări în condiții avantajoase (rate, etc.)

Expoziția de mobilier ELVILA poate fi văzută la etajul 1 al magazinului **SUPERCOPOU.**
PROGRAM: zilnic între orele 8.00-20.00, sîmbătă 8.00-14.00.Tel. 032/11.22.20
Depozit: str. Grăniceri nr. 3-9 (depozite COMAT-în spatele Unității de Grăniceri Manta Roșie)
PROGRAM DEPOZIT: zilnic 9.00-17.00, sîmbăta 9.00-13.00.

"Economia României are de suferit de pe urma instabilității politice"

■ postul de radio "Deutsche Welle", citînd un cotidian elvețian, a difuzat recent un comentariu privind conjunctura economică a statelor eliberate de sub dictatura comunistă

Spre deosebire de țările din Centrul Europei (Ungaria, Polonia, Cehia și chiar Slovacia), țările sud-est europene (Bulgaria, România, Albania) ca și ex-Iugoslavia au de luptat cu un recul al dezvoltării economice. Pe analiștii scenei economice est-europene nu-i interesează doar circumscrierea stadiului de dezvoltare a fiecăreia dintre țările care au făcut parte din fostul bloc comunist, ci și stabilirea unor comparații.

Din această perspectivă, țările centrale-europene care au aplicat cu consecvență reformele politice și au privatizat intens economia cunosc la ora actuală un adevărat avînt. Salutar este, însă, în articolul publicat în cotidianul elvețian, un alt fapt, și anume încercarea autorilor analizei de a stabili cauzele pentru care reculul Europei de sud-est sporește în comparație cu avîntul economiei țărilor din centrul continental. Acest contrast este dureros, se afirmă în respectivul cotidian, dar el nu este ivit din senin. Țări ca Bulgaria, Albania și România nu se pot bizui pe o tradiție îndelungată a industrializării în spiritul economiei de piață. Spre deosebire de Cehia, mai ales, dar și de Polonia sau Ungaria, care, înaintea celui de-al doilea război mondial, au cunoscut avîntul industriei, statele din Balcani au în urma lor o tradiție puternică a economiei agrare și experiența amară a industrializării forțate impusă de comunism.

La toți acești factori istorici se adaugă actualul război civil din fosta Iugoslavie, care prejudiciază masiv situația economică a tuturor țărilor din regiune. Sancțiunile ONU împotriva Iugoslaviei restrînse au eliminat din zonă un important partener comercial și un nod esențial al tranzitului rutier. Cea mai lovită de această situație este Macedonia, care are de suferit în plus de pe urma discriționarei blocade economice la care o supune Grecia vecină. Dar, în Bulgaria, Albania și România, vina mizeriei economice o poartă și politica. Un consens larg, în favoarea unui curs consecvent al reformelor, nu a putut fi atins sau dacă da, așa cum s-a întîmplat în Bulgaria, el a fost de scurtă durată. Albania, casa de săraci a Europei, a izbutit, totuși, ca, printr-un drastic program de liberalizare să stopeze prăbușirea în haos a economiei; cît despre Bulgaria și România, economia acestora are de suferit de pe urma instabilității politice. Curajoasa politică de reforme din Bulgaria a fost stopată prin crearea situației de pact politic. În luna aprilie, rata inflației atingea în Bulgaria cea mai înaltă cotă înregistrată din 1981 încoace. România, invocînd de la început handicapul moștenirii economice dezastruoase lăsate de comunism, a încercat să aplice reforma economică cu pași mici. Această tactică inconsecventă s-a soldat cu rezultate aproape nule. Totuși, în urma unor corecturi ale cursului, politica bănească și fiscală a țării a fost practicată disciplinat, astfel încît rata inflației a scăzut la 2,6% în luna iunie a acestui an, leul a atins un nivel realist al valorii, ca urmare și exporturile s-au amplificat.

Dacă și anunțatele privatizări rapide vor fi înfăptuite, opinează autorii analizei, atunci există premizele unei asanări durabile a economiei românești. Totuși, prognozele referitoare la dezvoltarea economiei din România sînt variabile.

Pacea în Irlanda de Nord nu a ținut decît o zi

■ protestanții nord-irlandezi sînt sceptici în ceea ce privește acordul de încetare a focului propus de IRA

Surse ale poliției nord-irlandeze au declarat că o persoană a fost împușcată joi noaptea într-o suburbie a Belfastului de un trăgător neidentificat, fiind grav rănită și transportată de urgență la spital, unde a decedat cîteva ore mai tîrziu, anunță REUTER. Poliția a confirmat ulterior că victima era de confesiune catolică. Motivul atacului nu este încă determinat, însă este aproape cert că autorul acestuia este membrul uneia din organizațiile teroriste protestante din Ulster, care nu au încredere în recent semnatul armistițiu de către Armata Republicană Irlandeză. De altfel, în primele ore ale dimineții de vineri, organizația teroristă protestantă "Ulster Volonteer Force" (UVF - Forța Voluntară din Ulster) anunțase că a încercat să asasineze un taximetrist catolic, atac din care cel vizat a scăpat nevătămat. Cu puțin timp înainte avuseseră loc ciocniri de stradă între forțele de ordine și cîteva sute de protestanți adunați în nucleul ariei ocupate de aceștia din Belfast, Shankill Road. Demonstranții s-au dispersat ulterior la apelurile politicienilor locali, care încearcă să determine extremiștii protestanți să nu provoace IRA la încălcarea armistițiului.

Din partea grupărilor paramilitare protestante din Irlanda de Nord nu s-a făcut auzită încă nici o decizie hotărîtă în sensul încetării violențelor de natură sectară, fapt care l-a determinat pe corespondentul BBC din Belfast să afirme că acordul de încetare a focului anunțat de IRA ar putea fi extrem de dificil de menținut. 150 de romano-catolici au fost uciși de protestanți în ultimii 5 ani. Politicieni reprezentînd majoritatea protestantă au răspuns extrem de sceptic la anunțarea acordului de încetare a focului.

Zairul nu mai dorește refugiați rwandezi

Ministrul Justiției din Zair a declarat că guvernul său dorește ca refugiații rwandezi - în număr de circa un milion - să părăsească teritoriul țării pînă la sfîrșitul acestei luni. Ministrul zairez a precizat că îi va sprijini pe aceștia în acțiunea de întoarcere în Rwanda, ajutîndu-i împotriva activității milițiilor hutu, oștile noului guvern rwandez. El a adăugat că vor fi dezarmați membrii fostei armate rwandeze, care vor fi regrupați și aduși în tabere din Zair.

Liderii transnistreni se opun cu tărie retragerii Armatei a 14-a

■ *ambasadorul american la ONU declarase că Washingtonul dorește o retragere rapidă a armatei staționate în Transnistria*

Liderii transnistreni au criticat declarația de miercuri a ambasadorului american la ONU, Madeleine Albright, potrivit căreia Washingtonul dorește retragerea rapidă a Armatei a 14-a din Republica Moldova. Președintele autoproclamatului parlament nistrean, Grigore Mărăcuța, a declarat într-un interviu acordat BBC, că retragerea Armatei a 14-a ar provoca o recrudescență a conflictului dintre rusofoni și moldoveni. El a adăugat că Transnistria nu va accepta o astfel de retragere, decît dacă va primi dreptul de a înființa o armată proprie.

Autoritățile din Coreea de Sud își intensifică lupta împotriva stîngii

Poliția sud-coreeană a pus sub acuzare un romancier vinovat de a fi încălcat legea prin care se interzice propaganda în sprijinul comunismului din Coreea de Nord. Istoria luptei comuniștilor în timpul războiului Coreei din anii '50 este subiectul unui film, a cărui premieră urma să aibă loc în cursul acestei luni. Extremiștii de dreapta au amenințat că vor ataca cinematografele în care va rula filmul. Corespondenții de presă au observat că autoritățile sud-coreene și-au intensificat lupta împotriva simpatizanților de stînga, mai ales după decesul președintelui nord-coreean Kim Ir-sen, survenit în luna iulie.

În Polonia, avorturile rămîn în ilegalitate

■ deși majoritatea parlamentarilor a votat pentru legalizarea întreruperilor de sarcină, președintele Lech Walesa a uzat de dreptul său de veto, anulînd proiectul de lege

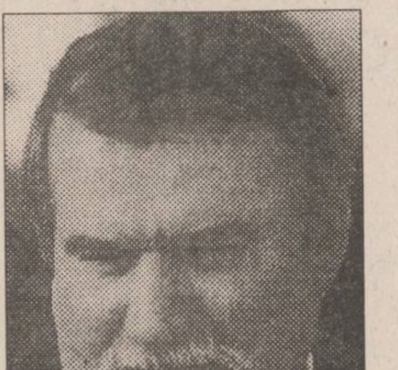

Camera Inferioară a Parlamentului polonez (Seimul) nu a putut trece vineri peste veto-ul exprimat de președintele Walesa la adresa unei legi care ar fi anulat reglementările stricte împotriva avorturilor, informează REUTER. Rezultatul din Seim fost de 232 la 157 în favoarea relativei liberalizări a întreruperilor de sarcină, cu 42 de voturi sub minimul de două treimi din deputați, necesare anulării veto-ului prezidențial. Actuala legislație în vigoare în Polonia, țară cu o copleșitoare majoritate catolică, permite avortul doar în cazurile în care acesta este justificat medical sau cînd sarcina este rezultatul unui incest sau al unui viol. Medicii găsiți vinovați de efectuarea unor avorturi ilegale sînt pasibili de o pedeapsă maximă de doi ani închisoare, însoțită de plata unei amenzi extrem de mari.

MONITORUL EXTERN

Constantin Mitsotakis va fi deferit justiției

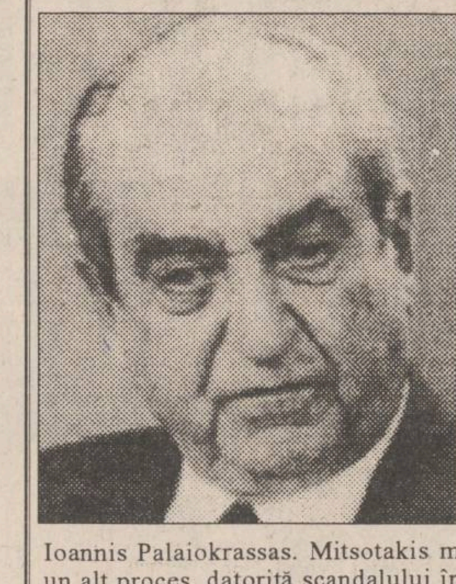

Un comitet parlamentar special a recomandat joi ca fostul premier conservator grec, Constantin Mitsotakis, să fie deferit justiției pentru fraude. Mitsotakis este acuzat de abuz de încredere și luare de mită, dar neagă că ar fi vinovat, declarînd că totul nu este decît o răzbunare personală, relatează REUTER. Alături de el, mai sînt acuzați de abuz de încredere și foștii miniștri ai industriei și finanțelor, Andreas Andrianopoulos și Ioannis Palaiokrassas. Mitsotakis mai este deja implicat într-un alt proces, datorită scandalului înregistrărilor convorbirilor telefonice între anii 1988 și 1990.

La Cernobîl au rămas doar bătrînii

În zona catastrofei de la Cernobîl locuiesc în prezent circa 800 de persoane, în 16 localități situate la o depărtare de nu mai puțin 10 kilometri de centrala atomoelectrică de la Cernobîl. Sînt în principal persoane în vîrstă, între care numărul femeilor este de două ori mai mare decît cel al bărbaților.

Patru ani de la secesiunea Moldovei

Ieri s-au împlinit patru ani de la proclamarea republicii moldovenești nistrene nerecunoscute. La Tiraspol a avut loc o paradă militară a trupelor din Transnistria, precum și un mitig al oamenilor muncii.

Ziariști pierduți în Iugoslavia

Potrivit datelor Organizației Internaționale a Ziariștilor, teritoriul fostei Iugoslavii continuă să fie locul cel mai periculos pentru ziariști și fotoreporteri. În răstimpul celor trei ani de război, în Iugoslavia au murit sau dispărut aproximativ 50 de ziariști.

Jumătate din bisericile ce aparțin Bisericii Anglicane sînt prădate anual

Compania de asigurări a Bisericii Anglicane a declarat că jumătate din cele 16.000 de lăcașe sfinte sînt atacate în fiecare an de către vandali. Un purtător de cuvînt al companiei a precizat că bisericile vor trebui să instaleze alarme anti-furt, camere de luat vederi cu circuit închis și că trebuie să-și închidă ușile de intrare.

Milano a fost invadat de prostituate străine

Poliția milaneză se confruntă cu un val de prostituate sosite din alte țări, în special din Africa și Europa de Est, relatează agenția REUTER. Deși bordelurile au fost scoase în afara legii, nu există norme legislative clare care să interzică practicarea prostituției, de aceea polițiștii italieni fac apel la toate posibilitățile pentru a diminua acest flagel, din cauza căruia au fost uciși patru bărbați numai în ultima lună.

SIDA continuă să facă ravagii în Franța

Peste 1.220 de persoane au decedat în primele șase luni ale acestui an din cauza contaminării cu SIDA, a anunțat vineri Ministerul Sănătății din Franța, citat de REUTER. Această cifră reprezintă însă mai puțin de jumătate din cea înregistrată în aceeași perioadă a anului trecut și care s-a ridicat la 3.424 de morți. Potrivit datelor ministerului, pînă în prezent au fost înregistrate 18.197 decese în urma îmbolnăvirii de SIDA, ceea ce situează Franța pe primul loc printre statele europene. Pentru a combate răspîndirea flagelului, autoritățile de la Paris au instrumentat și pus în aplicare o campanie "agresivă" de informare generală anti-SIDA.

Retragerea trupelor rusești din Germania l-a întristat pe Pavel Graciov

Ministrul rus al Apărării, Pavel Graciov, a afirmat joi că decizia fostului președinte sovietic Mihail Gorbaciov, luată în 1990, de a retrage trupele Moscovei de pe teritoriul german în cel mult patru ani a fost "o gafă politică", transmite REUTER. "Consider că acei conducători care au semnat documentul din 1990 au fost conduși doar de ambiții politice, de dorința de a arăta lumii cît de plini de bună-voință sînt", a declarat Graciov în cadrul unei conferințe de presă, la întoarcerea din Germania. Generalul Graciov a mai acuzat factorii de decizie din acea perioadă că nu s-au gîndit la felul în care se va desfășura retragerea, nici la locuințele în care vor sta cei întorși acasă, fiind de părere că efectivele militare ale fostei Uniuni Sovietice ar fi trebuit retrase într-un termen de circa 15 ani. Deși Vestul a mulțumit atunci lui Gorbaciov și ministrului de Externe, Eduard Șevardnardze, pentru acest demers, numele acestora nu au fost menționate la ceremonia retragerii ultimelor forțe militare ruse din Germania, unde a fost prezent și actualul președinte rus, Boris Elțîn.

ALL SOUND

O audiție de excepție garantată prin calitatea benzii și a înregistrărilor

Ultimii 40 de ani de muzică, de la epoca rock pînă la ritmurile anului 1994, sub sigla... ALL SOUND

Societate mixtă

STANDARD COMERCIAL MOLDAVIA s.r.l.
IAȘI

cu profil în prelucrarea lemnului
organizează concurs de selecție pentru următoarele posturi:

INGINER ȘEF

Condiții de angajare: bărbat, vîrsta maximă 35-40 ani, studii superioare tehnice, experiență în organizarea activității de producție, investiții, mecanic șef, de preferință inginer specialist care a mai lucrat în domeniu.

CONTABIL ȘEF

Condiții de angajare: vîrsta maximă 35 ani, studii superioare de finanțe contabilitate, cu experianță în contabilitatea de producție, cunoștințe temeinice în noua contabilitate și evidență pe calculator.

Tînăr absolvent al Facultății de Automatică și calculatoare sau Informatică, cu abilități de lucru și depanare în rețea.

Informații suplimentare în str. Bradului nr. 5,
sau la telefoanele: 032/122850; 122821. Fax: 127937

VOGATORE MULTIUSO
un echipament ideal de antrenament la domiciliu

250.000 lei

Dimensiuni
73 X 114 X 66 cm

Echipamentul *VOGATORE MULTIUSO* permite un număr mare de exerciții care vă ajută la tonifierea corpului și la ameliorarea condiției fizice. Cele patru tipuri de poziționări (orizontal, vertical, orizontal fluture și vertical fluture) asigură un număr mare de mișcări fizice necesar pentru toate grupele musculare.
Acest aparat acționează ușor asupra țesutului muscular, înlăturînd grăsimea și dînd elasticitate și mobilitate articulațiilor.
Odată cu acest echipament vă punem la dispoziție toate instrucțiunile de funcționare, precum și un Catalog cu mișcările pe care le permite *VOGATORE MULTIUSO*. Catalogul menționează, de asemenea, grupele de mușchi pe care le antrenează fiecare mișcare în parte, ajutîndu-vă să vă alcătuiți exerciții corespunzătoare.

Telefonînd la 117596, veți primi în 24 de ore acasă echipamentul VOGATORE MULTIUSO.

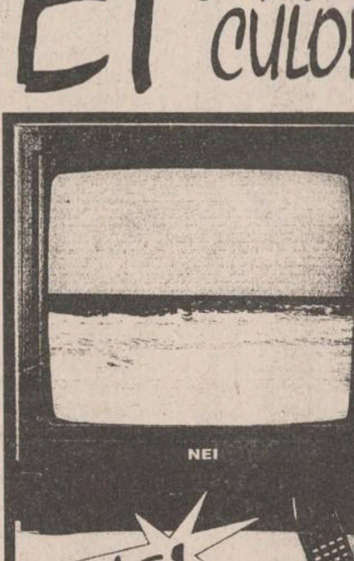

NEI CONSTELAȚIA CULORILOR

TELEVIZOARE
NEI
ALB-NEGRU și COLOR
DIAGONALA 34-72
PREȚ 484.000-1.250.000 LEI
- garanție manoperă 1an
- garanție tub catodic 3 ani
- garanție alte componente 2 ani

Talbo G
SUPERMARKET

6600 Iași, șos. Păcurari 589,
(vizavi de Moara "1 Mai")
tel. 032/162279
Program: 8.00-20.00,
sîmbătă 8.00-14.00

CAFEAUA DE DIMINEAȚĂ

Nicolae Iorga: "Iașul este prin sine însuși un muzeu național"

Aurel LEON

Preotul Ioan Negoiță, cu care mă înrudeam prin spiță maternă, fost mulți ani director al seminarului "Veniamin Costache" din Iași, era considerat, în blajină ironie, drept singurul iorghist din oraș, într-atît de popular era partidul prezidat de Nicolae Iorga (niciodată n-am știut ce titulatură avea). Unchiul meu însă întreținea focul sacru pentru omul de cultură și nu pentru politician, mai ales că, închis cu săptămînile în bibliotecă, habar n-avea de ce se întîmplă în lume.

Datorită acestei prietenii, profesorul era adesea găzduit la directorul seminarului, astfel că acolo l-am văzut prima dată. Cînd am intrat în cameră, el tocmai povestea cu gesturi mari cum în tren, de la București la Iași, scrisese aproape un act din nu știu ce piesă istorică și un articol pentru "Neamul românesc". Îl ascultau extaziați cîțiva profesori și popi. Dintre toți cei de față, Iorga mi s-a părut cel mai popă, prin barbă și cădelnițarea frazelor. Semizeul m-a cam deziluzionat.

De altfel, în acea epocă - chiar pentru unul ca mine, elev prin ultimele clase de liceu - existau doi Iorga: primul, marele savant și dascăl, uriaș ca om de cultură, iar al doilea, naivul politician, cal de bătaie în special al lui Păstorel, care nu era zi lăsată de la Dumnezeu să nu arunce o petardă anti-Iorga. Astfel că, ascultîndu-l pe savant, oricîtă atracție ar fi exercitat, mai rămîneau pe undeva șotiile emise de Păstorel, ca niște pioneze așezate pe scaunul magistrului și te trezeai zîmbind fără să știi bine de ce.

În 1931 aveam guvern Iorga. Cu puțin înainte de ungerea noului prim ministru, Al.O. Teodoreanu lansează volumul de epigrame "Strofe cu pelin de mai contra Iorga Neculai", ilustrat de Th. Kiriacoff, ca și cum stihurile n-ar fi fost de-ajuns.

Iar în mai se organizează o întîlnire de promoție la Liceul Național din Iași, chiar promoția Iorga Neculai. Comitetul de organizare e prezidat de avocatul Osvald Teodoreanu, tatăl scriitorilor, care îl întîmpină și îl primește în brațe pe fostul coleg. Întrucît profesorul împlinea 60 de ani, Teatrul Național din Iași îl sărbătorește reprezentîndu-i comedia "Sarmală, amicul poporului". Cuvîntarea omagială a fost rostită de directorul instituției, Ionel Teodoreanu.

Iar a doua zi, în timp ce vizita orașul, înaintînd măreț ca un vas amiral urmat de trena suitei ca spuma valurilor, privirea îi fu atrasă de o vitrină special amenajată la libraria Socec-Gheorghiu. Era portretul său în fericita ambianță a cărții celuilalt Teodoreanu, Al.O.

- Ați citit-o? s-a întors amuzat spre prefect, primar și celelalte autorități.

- Hm! Cîh!

- Să mi-o procurați și mie. Dacă-i din stirpea lui Osvald nu poate fi decît o blestemăție de spirit.

Deși cartea era toată numai vitriol, primul ministru nu s-a supărat, făcînd doar remarca: "cam exagerează ca să iasă poanta. Asta e slăbiciunea epigramei ca gen, n-a avut încotro". În orice caz, n-a luat nici o măsură administrativă, exceptînd doar faptul că, prezentîndu-i-se spre aprobare un tabel cu personalități culturale propuse la decorare și întîlnind numele Teodoreanu l-a tăiat, făcînd remarca:

- Regret, dar după isprava cu pelinul nu-l pot decora. S-ar crede că vreau să-l oblig să tacă și ar fi păcat.

Numai că cel tăiat de pe listă era Ionel și nu Al.O. Teodoreanu. Profesorul îi cam încurca.

Cînd însă un farseur de prost gust a trimis volumul lui Păstorel, cu o dedicație aprocrifă, soției primului ministru, Iorga s-a supărat pe bună dreptate. Aflînd isprava anonimului, la rîndul său, Al.O. Teodoreanu a trimis profesorului o scrisoare explicativă, cu scuzele de rigoare.

Cu prilejul întîlnirii de la Liceul Național, elevul Iorga Neculai a fost evocat cu talent de doi colegi: Teodoreanu Osvald și Gheorghiu Gh. Le reproduc, întrucît n-au fost publicate și sînt savuroase:

Osvald Teodoreanu:

"În toamna lui 1885, prima zi de școală după vacanță, clasa a VI-a a Liceului Național din Iași.

Intrînd la prima oră găsim deja instalat la capătul băncii din fund un lungan cu înfățișarea stranie. Cu nasul într-o carte, pe care o ținea cu dreapta, cu un creion în stînga, bătea tactul și citea. Păr mare vîlvoi, ochi bulbucați, pe buze un zîmbet disprețuitor. O față palidă ca de ceară, șase-șapte fire de favorite pe fiecare obraz, cîteva fire lungi sub nas și alte cîteva în cioc. Ne

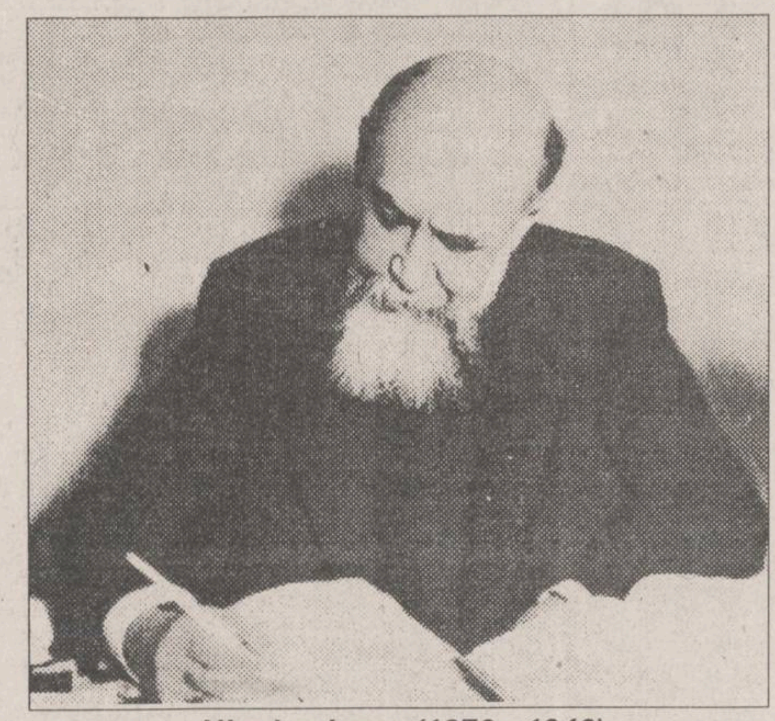

Nicolae Iorga (1870 - 1940)

întrebam: cine-i domnul? Nimeni nu știa nimic.

În fine, apare directorul V. Burlă la oră. Îl caută cu privirea pe străin, îl descoperi și îi surîse:

- Ei, dumneata, domnule Iorga, îl întrebă Burlă, cum ai învățat la Botoșani, cu Tocarski, cu ke și cu n?

- Da, dar știu și cu cai și cu boi, fu răspunsul (erau cele două moduri de pronunție a limbii grecești).

Atunci ne-am lămurit: îl chema Iorga și ne era coleg. Răspunsul lui ni s-a părut semeț. Burlă, probabil spre a-i mai tăia din nas, îl întrebă dacă a tradus ceva din Iliada.

- Da, am citit-o, răspunse Iorga.

- Ia, tradu-mi din cartea întîi...

Profesorul îi întinse cartea lui.

- Mulțumesc, am cartea mea.

Citi un period aproape recitîndu-l și îl traduse curent, după care vru să continue.

- Nu, că asta ai făcut-o cu mamaia. Treci la cartea a 12-a.

Se repetă scena.

- Treci la a 18-a.

La fel.

- Treci la a 24-a.

La fel.

Burlă se dădu bătut și îl felicită.

Iorga era îmbrăcat într-o redingotă lungă, neagră-cenușie, cam ponosită, cu mîneci scurte, avea pantalonii foarte strîmți pe picioarele lungi și subțiri, cu labele însă mari. Ni se părea că are ceva diabolic în el din cauza inteligenței. Era veșnic ironic, parcă voia să pună o barieră între el și noi. Părea mizantrop, preocupat numai de lectura lui.

După vreo două săptămîni îl scoate la lecție Al. Brandia, profesor de istorie. S-a sculat cam iritat că e deranjat de la lectură și a ieșit în față bălăbănindu-și mîinile.

- Ai putea să-mi spui ceva despre începuturile timpurilor moderne?

A vorbit o oră. A sunat. Nimeni nu s-a mișcat. A intrat profesorul Urziceanu de chimie și a rămas și el în ascultare.

- Domnule Iorga, pentru dumneata nu am notă, a recunoscut Brandia.

Petre Liciu i-a dedicat pe loc versuri, băieții l-au felicitat.

Și uite așa ne-am împrietenit cu Iorga Neculai".

Gh. Gheorghiu:

"Dintre colegii mei de la Liceul Național, cea mai bună casă am dus cu Ion Simionescu, viitorul savant geolog, și cea mai afurisită cu Nicolae Iorga. Deși era dificil să legi prietenie cu ultimul, pînă la urmă am reușit.

Cu toate excepționalele lui calități, inteligență vie, memorie uluitoare, putere de muncă uriașă, ușurință la vorbă și la scris (exceptînd păcatul digresiunilor), Iorga era un temperament impulsiv, netolerant, pornit pe ironii, distant și uneori chiar răutăcios. Obișnuia să facă versuri în care fiecare din colegii lui aveau porecle ofensatoare. Toate au mers pînă într-o zi, cînd băieții s-au hotărît să i-o plătească.

De curînd arsese Teatrul Național de la Copou; nu mai rămăseseră în picioare decît cîteva ziduri. Colegul nostru, Petre Fîntînaru, a alcătuit după cîntecul lui Tudor Vladimirescu parodia următoare:

Cine, noaptea cînd e luna
Pe-ale teatrului ruine,
Se arată-ntotdeauna
Și te bagă în suspine?

Este Iorga, este duhul,
Este Iorga lung cît doi,
Este Iorga pămătuful,
E Nunuță măturoi...

Săriți, frați, săriți, surori ..

În sufragerie, după primul fel de mîncare, am început a cînta toți versurile de mai sus. Din trei pași, Iorga a fost la ușă. După terminarea mesei l-am găsit în repetitor, cu capul prins în mîini, cu fața în convulsii, cu ochii rătăciți. Ne-am speriat de el. Părea a fi în criză de nervi. N-a vorbit cu nimeni vreo trei săptămîni. Apoi, treptat a redevenit Iorga cel de mai înainte, ba încă ne-am împrietenit la toartă".

Făcea proiecte de retragere totală în templul științei, fiind conștient de valoarea sa pe plan internațional.

Unde erau nevinovatele catrene ale lui Păstorel? În fața furtunii pe care o presimțeam, ele păreau rămase într-un ostrov luminos al tachinărilor amicale.

Cu toată frămîntarea anilor, Nicolae Iorga a rămas mereu cu urechea aplecată asupra celor ce se întîmplau la Iași.

De pildă în toamna anului 1937 a trimis primarului ieșean o scrisoare din care reproduc un pasaj:

"Sînteți primarul unui oraș care depășește caracterul unui municipiu de prima categorie din țară. Iașul este mai mult decît o fostă ilustră capitală a Moldovei, printre zidurile sale sălășluiesc comori de artă și de istorie națională, pe care nici o altă urbe a României de azi nu le posedă cu atîta îmbelșugare.

Iașul este prin sine însuși un muzeu național și o datorie sfîntă ne îmbie la străduința neobosită și continuă de a îngriji ca monumentele sale istorice să nu fie înăbușite, desprinzîndu-le în toată strălucirea, neîntunecate pe orizontul trecutului lor.

Trebuie să le dăm spațiul și atmosfera necesară ca să respire aerul curat cu care s-au înviorat strămoșii și ctitorii care le-au clădit."

P.S. Cu prilejul deschiderii cursurilor Universități populare "N. Iorga" de la Vălenii de Munte.

Din scrisorile, telefoanele și audiențele zilei

■ Pentru sinistrați

Dl. Constantin Pescariu, secretarul filialei Asociației Naționale de Cruce Roșie Iași, ne informează că membrii asociați au transmis la filiala din Vaslui, pentru persoanele sinistrate la vijelia din 26 august, pături, cearșafuri plic și de pat, la valoarea actuală de 6.500.000 lei. Acțiunea de colectare și ajutorare continuă.

■ Are apă să inunde și pe alții

Dl. Petru Scorțescu, str. Cetățuiei, bl. 764, sc. A, et. 2, ap. 12, Iași. Deasupra mea, la etajul 3, ap. 16, îl am vecin pe Pavel Petru. De doi ani mă inundă frecvent. L-am vizitat, l-am rugat să vină să vadă în ce hal mi-a făcut apartamentul, dar nu vrea să vină să vadă. Au fost la fața locului delegați de la R.A. "Locuința" care mi-au spus să-l dau în judecată. Nu am posibilitatea aceasta, deoarece sînt pensionar și nu dispun de atîția bani pentru judecată. Îl rog tot pe el - pe Pavel Petru - să nu-mi mai deterioreze apartamentul, să-și repare instalația la baie și bucătărie.

■ Apa rece țîrîie, dar nu și la etajele superioare

D-na Coculeana Albert, str. Cetățuiei nr. 4, bl. 763, sc. B, et. 3, Iași. Apa caldă este întreruptă în bloc pentru că n-au plătit-o unii locatari. Apa rece se oprește la 7,30 și mai țîrîie după-amiaza, către seară. La etajul 3 însă nu curge niciodată, în ultimul timp. Locatarii își aduc apa de pe unde pot, dar o plătesc în colectiv, funcție de numărul de persoane din bloc. Ei așteaptă apă și pe coloana lor și pînă sus, la ultimul etaj!

■ Dirijați în șomaj fără plata concediului de odihnă

Salariați de la IAȘIMCOOP, secția microbază din str. C.A. Rosetti, fostul I.P.P.S., unde șef de secție este d-na Mioara Condrea, ne-au scris despre necazurile pricinuite de șefa lor. În perioada întreținerii culturilor pe ogorul din Bucium, au fost plătiți ca vai de lume. Dar de cînd activitatea în cîmp s-a restrîns, ei nu mai au căutare nici în producție. O bună parte dintre ei - Adi și Costică Grecu, Petronela Tobol - au fost dirijați în șomaj, fără însă să li se dea măcar banii pentru concediul de odihnă. Deși există întocmite state de plată, trecute la contabilitate. "Am să vă dau banii cînd îi voi avea", îi amînă Mioara Condrea. Nu-i va avea - spun semnatarii scrisorii, pentru că doamna se ocupă de afacerile personale, nu de activitatea productivă a salariaților.

■ Mergi sănătoasă!

D-na Elena Baciu, Aleea Rozelor nr. 8, sc. A, et. 3, ap. 15, Iași. Joi, 1 septembrie, la orele 10,30, am fost martora controlului făcut în tramvaiul 3 de o echipă de la R.A.T.C., fără ecusoane și legitimații de serviciu. În Piața Unirii a coborît o femeie însoțită de o fetiță care n-a avut de unde cumpăra biletele în tramvai și au pus-o să plătească 2500 lei. Ultimii bani pe care îi avea. Fără a-i elibera bilete pentru suma încasată. I-au urat doar: "Mergi sănătoasă!"

■ Trotuoarul pietonal, unde-i?

Dl. Constantin Georgescu, str. Ciurchi nr. 117A, Iași, salariat la Regia Apele Române, cu sediul în str. Văscăuțeanu nr. 10. Actuala stradă Titu Maiorescu, fostă Pușkin, în ciuda indicatoarelor "Oprirea interzisă" - zile cu soț și fără - dimineața, la prînz și seara, are trotuoarele blocate de autoturismele locatarilor din bloc. Trotuoarul pietonal, unde-i, d-lor de la Poliție?

■ Pîinea cea de toate zilele, mai scumpă la Iași

Dl. Ioan Matei, str. Republicii 45, sc. D, parter, ap. 2, Iași. S-a anunțat, de joi urma să se schimbe prețul la pîine, măsură care se aplică de vineri. Pîinea, care la Iași costă 315 lei, iar la București 220 lei, va deveni în Capitală 250 lei. Deci aceeași pîine la Iași va costa 378-380 lei - ceea ce înseamnă că aici mîncăm cea mai scumpă pîine, în timp ce prețul de achiziție a grîului e unic pe întreg cuprinsul țării. Domnii din guvern s-or fi gîndit ori nici nu știu.

■ Miros de gunoaie la liber

Dl. Constantin Guzu, bulevardul Socola nr. 2, bl. F, sc. F, et. 2, ap. 8, Iași. Gunoierul e interior blocului. La orele 7,00, gunoierii scot gunoiul afară, îl vîntură și îl lasă să emane mirosuri pînă după-amiază, dacă nu pînă a doua zi. Dacă în blocul nostru ar locui și dl. Antonel Grosu, directorul R.A.G.C.C., tot așa ar face salariații acestei întreprinderi? **(Ion N. OPREA)**

CREDINȚĂ ȘI PĂCAT

Treptele inițierii

■ din gîndirea unui mistic închis în lagărele comuniste

Radu PĂRPĂUȚĂ

Titlul articolului de față amintește o celebră carte a misticului german Rudolf Steiner, întemeietorul antroposofiei. Interpretarea esoterică a creștinismului l-a preocupat și pe misticul rus Daniil Andreev, în cartea sa **Roza lumii** (și nu Proza lumii, cum a apărut în articolul de sîmbăta trecută), între cei doi mistici existînd serioase asemănări. Andreev a avut neșansa să "circule" fragmentar, doar în samizdat și deci, să fie puțin cunoscut. La noi, din informațiile mele, deloc. Cel puțin trei lucruri îl avantajează față de Steiner (cărțile acestuia din urmă au apărut în ultimii patru ani în limba română): o privire mai din interiorul creștinismului (mai precis al ortodoxiei), o experiență mistică proprie trecută prin filtrul totalitarismului și o mai mare patimă a trăirii, redînd termenului "mistic" sensul său primar.

Într-adevăr, tratatul metafilosofic (să-i spunem așa, dar cartea e "neîncadrabilă") **Roza lumii** este rodul experienței spirituale de o viață a autorului. Darul pre-vederii cu care a fost înzestrat încă din tinerețe, pentru ca în închisoare să se transforme într-o lumină puternică și constantă a **cunoașterii transfizice**, e fenomenul care stă la originea scrierii cărții. Incontestabil că în **Roza lumii** există și locuri care nu corespund cu vederile ortodoxe. Trebuie să amintim însă că Andreev nu a fost nici teolog, nici filosof, ci POET și MISTIC, și că lucrarea a fost scrisă într-un timp istoric anume: stalinismul.

Și Andreev, ca și Steiner, vorbește de trepte sau stadii succesive de cunoaștere a proceselor ce se petrec în acele straturi ale alterexistenței, care sînt scufundate în alte șuvoaie ale timpului și alte albii ale spațiului.

Dar să revenim la cele trei stadii ale lui Andreev.

Primul stadiu constă într-un fulgurant act lăuntric ce se săvîrșește fără participarea voinței subiectului și pare-se, fără o pregătire prealabilă perceptibilă, deși, firește, în realitate o astfel de pregătire, abia trecută de pragul conștiinței, trebuie să existe.

Actul se manifestă ca o trăire puternică și fulgerătoare ce reușește să lumineze fîșii mari din întunericul timpului istoric. Emoția aceasta nu poate fi deslușită în noțiuni și exprimată în cuvinte care să cuprindă **esența** unor mărețe fenomene istorice. Este vorba de trăirea ardentă **a unei clipe** sau **a unei ore**, trăire incomensurabilă și concentrată la maximum, prin care individul se simte ca atunci cînd, după o lungă claustrare într-o cameră întunecoasă, este scos la lumină, sub cerul deschis, cu pieptul în vînt. Mai mult ca sigur că Eminescu a simțit această stare cînd vorbește de "o oră și să mor", pe poet dragostea luminîndu-l.

Aceste clipe provoacă spaimă prin grandoarea și măreția lor, aproape te orbesc, dar, în același timp, te umplu de sentimentul beatitudinii atotcuprinzătoare. Pînă atunci, individul n-are imaginea acestei plenitudini a vieții, a posibilității unei asemenea deplinătăți. Sînt cuprinse simultan epoci întregi, cosmosul metaistoric întreg - dacă se poate spune așa - al acestor epoci împreună cu temeiurile adînci, contradictorii din el. Ar fi greșit să se presupună că aceste plăsmuiri au formă obligatoriu vizuală. Nu, elementul vizual intră în componența lor ca și cel sonor, dar ele însele țin de aceste elemente - spune Daniil Andreev - precum oceanul ține de hidrogenul conținut în apa sa.

Este greu să se închipuie aceste trăiri dacă nu se folosesc unele analogii cu altceva mai cunoscut, mai palpabil.

Această trăire ardentă acționează puternic asupra alcătuirii sufletești a individului. Conținutul ei depășește cu mult tot ce se găsește în cuprinsul conștiinței individului, încît va putea alimenta mulți ani lumea sufletească a celui care a simțit-o. Această trăire va deveni bunul său lăuntric cel mai de preț.

Rezultatul acestei gene de lumină va continua să dăinuie în străfundul sufletului. Nu se păstrează ca o amintire, ci arde ca ceva viu, însuflețit. De aici se înalță mereu prin ani în cuprinsul conștiinței, diverse imagini, idei, concepții. Ele se adăpostesc în adîncime, iar cel ce le-a trăit știe că nici o concepție nu va putea să cuprindă și să epuizeze cosmosul metaistoriei întrezărit pe o clipă într-o zariște de lumină.

Aceste imagini și idei devin obiectul celui de-al doilea și al treilea stadiu al procesului de cunoaștere metaistorică, la care ne vom referi în articolul de sîmbăta viitoare. ■

MONITORUL JURIDIC

Din experiența acumulată cu prilejul consultațiilor juridice acordate, am constatat că cei mai mulți oameni nu cunosc prevederile legale, deși legea presupune că fiecare cetățean cunoaște sau ar trebui să cunoască prevederile legale. Cunoașterea și respectarea legilor conform Constituției României adoptată în anul 1991 - reprezintă o îndatorire cetățenească dar în același timp și un interes al fiecăruia. Dacă fiecare din noi vom respecta legile și alții vor trebui să le respecte. Dacă noi vom respecta avutul și demnitatea altora, și alții vor trebui să le respecte pe ale noastre.

Una din problemele ce crează din ce în ce mai multe conflicte între părinți și copii frați, nepoți - o constituie "moștenirea".

Vă prezentăm cîteva considerații privind:

Moștenirea

Dreptul la succesiune - moștenire, se naște la decesul unei anumite persoane, față de care avem un grad de rudenie: copii, nepoți, frați, surori, părinți. La dezbaterea succesiunii se vor lua în considerare bunurile care se aflau în patrimoniul (deci care aparțineau) defunctului la data decesului. Toate aceste bunuri mobile și imobile, constituie masa de partaj sau de împărțire. În situația în care bunurile au fost dobîndinte în timpul căsătoriei, în discuție va intra jumătate din toate bunurile, întrucît în legislația noastră există comunitatea de bunuri ale soților, fiecăruia revenindu-i o cotă egală cu ceălalt.

La moștenire se ține seama de o anumită ordine, de anumite cote ce revin celor îndreptățiți la ea. Astfel soțul supraviețuitor și copiii nu pot fi înlăturați de la moștenire. În principiu, soțul moștenește 1/4 din bunurile ce au aparținut defunctului, iar copiii restul de 3/4 din aceste bunuri. În cazurile în care nu există copii, la moștenire au dreptul și frații sau surorile defunctului și părinții, dacă sînt în viață. În asemenea cazuri, soțul supraviețuitor moștenește o cotă de 1/2 din bunurile defunctului. În cazul în care defunctul a lăsat un testament, frații, surorile și părinții pot fi înlăturați de la moștenire, totul revenind soțului supraviețuitor sau celui în favoarea căruia există testament.

Testamentul

Este un act de voință al celui care avînd în vedere eventualitatea decesului (fie că este bolnav, fie că este prevăzător și grijuliu față de celălalt soț sau de alte persoane apropiate) stabilește în scris dorința sa. Testamentul se poate întocmi în prezența notarului. El se poate face însă și scris de cel în cauză și semnat - purtînd denumirea de testament "olograf". Pot fi situații cînd testatarul (adică cel ce face testament) dorește ca un anume bun să rămînă unui nepot, pentru care are o afecțiune deosebită. În acest caz testamentul trebuie să cuprindă prevederea expresă cu privire la bunul respectiv și la cine va fi moștenitorul acelui bun. În situația soților fără copii, recomandăm acestora să-și întocmească testamente reciproce. Acest lucru îi va apăra în situația apariției unor moștenitori cu care să ajungă la procese, discuții și alte neplăceri. Soțul moștenitor prezentînd testamentul, devine unic moștenitor. Testamentul poate fi revocat de cel care l-a întocmit. Revocarea se poate face expres, în sensul unei mențiuni pe testamentul anterior, sau prin însuși faptul întocmirii unui alt testament (valabil fiind cel cu data mai recentă).

Procedura de succesiune

Se deschide cu ocazia decesului. Cei ce au drept la moștenire sau cum prevede Codul Civil - "cei ce au vocație" - se vor prezenta la notariatul din localitatea unde și-a avut domiciliul decedatul. Conform legii, acceptarea succesiunii trebuie făcută în termen de șase luni de la deces, în caz contrar dreptul la moștenire se pierde.

După dezbaterea succesiunii la notariat, după ce se achită taxa stabilită de notar, se eliberează pentru fiecare moștenitor cîte o copie de pe certificatul de moștenitor. În certificat se trec toți moștenitorii și cotele ce revin fiecăruia. **(Consilier juridic, Mina LOZONSCHI)**

Notă: Așteptăm cu interes scrisorile dvs. pentru problemele la care doriți lămuriri.

Consultații juridice: marți - 16-18; vineri 14-16.

AGENȚIA DE TURISM NET

Casa Modei - mezanin. Telefon 032/117596

AGENȚIA DE TURISM NET vă provoacă să participați la excursia
TURCIA - 14 septembrie, POLONIA - 13 septembrie - 50.000 lei;
De asemenea, organizează serii de odihnă,
de 10 zile, la BORSEC - 67.000 lei ;

LITORAL - SEZON ESTIVAL 1994

OFERTĂ TURISTICĂ	Serii de 7 zile (6 nopți) (1 PC-10.000 lei)	VENUS Hotel BRÎNDUȘA	JUPITER Hotel TISMANA
	2- 7 septembrie	36.000 lei	43.800 lei
	8-13 septembrie	36.000 lei	43.800 lei

La Jupiter se acordă reducere pentru studenți, începînd cu 1 septembrie.
La cerere, agenții noștri se pot deplasa la domiciliul Dvs. pentru eliberarea biletelor.
Vă invităm la sediul Agenției de Turism "NET" să vizionați caseta video cu imagini din hotelurile incluse în oferta noastră !

TV EUROPA NOVA
canal 54

Duminică, 4 septembrie, ora 19^{35}
în cadrul emisiunii

Pași pe orizont

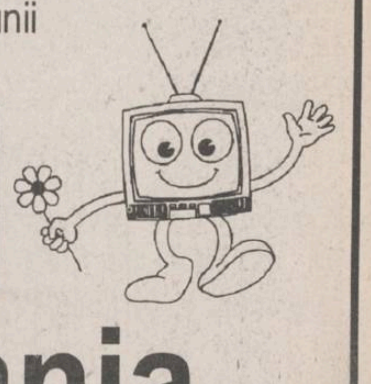

Spania

Revistă de cultură

TIMPUL

După un an

„Istoria omenirii este orientată precumpănitor de religiile universale. Fără existența creștinismului, fără budhism, fără islam este sigur că istoria omenirii ar fi fost cu totul altfel orientată(...)"

Estetica minciunii

un interviu cu istoricul DAN AMEDEU LĂZĂRESCU p.12-15

Nicolae Dabija, Valeria Matei, Mihai Cimpoi, Gh. Prini la p. 2-3, despre

A patra cedare a Basarabiei

„Noi sîntem la margine de țară și aceasta determină într-un fel mentalitatea noastră de români..."

„Să fii ca și cum n-ai da și ca și cum n-ai lua. Iartă!"

A apărut numărul 8 al revistei de cultură TIMPUL

Astăzi, orele 18.00, la Clubul Cultural "Junimea" de la Casa Pogor va avea loc lansarea revistei TIMPUL precum și aniversarea unui an de la apariția noii serii. În program, multe surprize. Invitați: prietenii cititori ai revistei.

53,040 km!!!

Vulturul Indurain a pulverizat recordul mondial al orei la ciclism

Ieri după-amiază, pe velodromul din orașul francez Bordeaux, celebrul ciclist spaniol Miguel Indurain a depășit recordul mondial al scoțianului Graeme Obree, parcurgînd într-o oră distanța de 53,040 km.

Pentru a realiza valoarea performanței obținute de "vulturul din Pirinei" vă prezentăm ultimele 4 recorduri ale orei, menționînd și diferențele față de recordul precedent:

■ **23 iulie 1984**	**Francesco Moser (Italia)**	**51,151 km**	
■ **17 iulie 1993**	**Graeme Obree (Scoția)**	**51,596 km.**	**+0,445 km**
■ **23 iulie 1993**	**Chris Boardman (Anglia)**	**52,270 km**	**+0,674 km**
■ **21 aprilie 1994**	**Graeme Obree (Scoția)**	**52,713 km**	**+0, 443 km**
■ **2 septembrie 1994**	**Miguel Indurain (Spania)**	**53,040 km**	**+0,327 km**

Miguel Indurain, în vîrstă de 30 de ani a cîștigat de 4 ori Turul ciclist al Franței și multe curse de prestigiu, dar nu a atacat niciodată recordul mondial al orei **(GIN).**

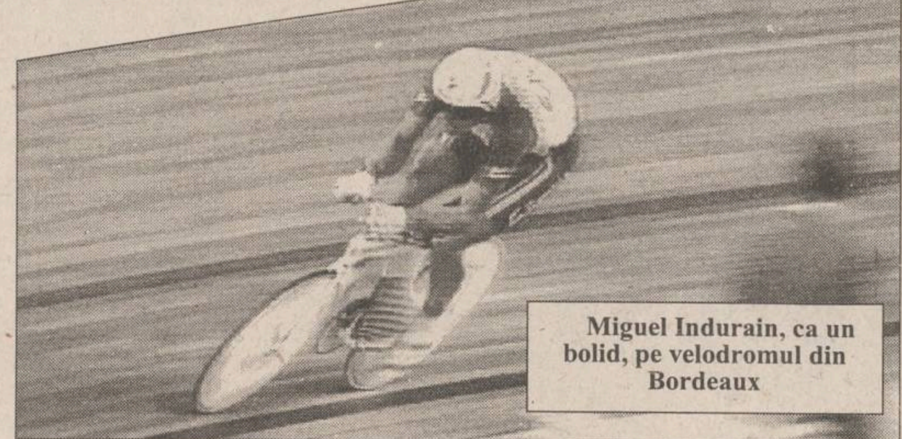

Miguel Indurain, ca un bolid, pe velodromul din Bordeaux

■ *Din secretele recordului*

Diferită de cea a lui Graeme Obree, bicicleta campionului spaniol Miguel Indurain nu este un model revoluționar. "Ea ar putea fi folosită chiar și pe șosea" a declarat unul din tehnicienii Uniunii Cicliste Internaționale (UCI) care s-a opus totodată adaptării pe bicicletă a unei furci inedite. "Noi ne-am fixat recordul stabilit de Obree (52,713 km) ca punct de plecare" a declarat medicul echipei Banesto, adăugînd că lui Indurain îi va reveni sarcina de a îmbunătăți pe cît posibil acest record. Indurain a evocat proiectul unei alte tentative de doborîre a recordului orei, anul viitor, la altitudine. "Campionatul Mondial din Columbia va fi un bun prilej pentru a mă pregăti" a declarat ciclistul spaniol. Surse din anturajul său au confirmat posibilitatea unei tentative pe teritoriul Mexicului. Performanța depinde în primul rînd de doi factori, forța și penetrare în aer. Anturajul lui Indurain a calculat că spaniolul avînd un coeficient de penetrare a aerului inferior celui lui Obree, i-ar fi necesar să dezvolte o forță superioară cu 25% pentru a obține cel puțin același rezultat. **(ROMPRES)**

TELEX INTERNAȚIONAL

■ *Politica maculează Jocurile Asiei*

China și-a exprimat oficial îngrijorarea față de invitația pe care Consiliul Olimpic al Asiei (OCA) a adresat-o președintelui Taiwan-ului, Lee Teng-hui de a asista la Jocurile Sportive ale Asiei care vor avea loc la Hiroshima în luna octombrie. "Vor fi probleme de ordin politic. Sper ca organizatorii să fie prudenți" a declarat Shen Guofang, purtătorul de cuvînt al Ministerului de Externe Chinez. China a anunțat că va boicota Jocurile dacă președintele Taiwan-ului va asista la competiție. Japonia nu intenționează însă să-i retragă invitația președintelui Lee, recomandîndu-i să călătorească spre Hiroshima folosind documentele puse la dispoziție de autoritățile nipone, fără să facă referiri la rolul și poziția sa.

■ *Afacerea Modahl*

Federația Internațională de Atletism (IAAF) a acceptat decizia forului tutelar britanic (BAF) de a prezenta echipa feminină la Cupa Mondială, în ciuda controlului antidoping pozitiv al atletei Diane Modahl, a anunțat IAAF într-un comunicat. Totodată forul sus amintit și președintele său, Primo Nebiolo, care participă la Paris la Congresul CIO, au asociat această decizie favorabilă cu o punere în gardă. În cazul în care apelul înaintat pe lîngă BAF de către specialista în proba de 800 m va fi respins, performanțele, atît colective cît și individuale, realizate de echipa feminină britanică cu ocazia Cupei Mondiale, care se va desfășura în perioada 8-10 septembrie pe stadionul Crystal Palace din Londra, vor fi anulate. **(ROMPRES)**

■ *Belgia și Olanda - împreună pentru Euro 2000*

Belgia și Olanda vor candida împreună pentru organizarea turneului final al Campionatului European din anul 2000. "Sîntem optimiști, ne vom apăra șansele" a declarat președintele Federației Belgiene, Michel D'Hooghe. Candidatura comună va fi depusă pe 22 septembrie la sediul UEFA. Secretarul general al acestui organism, Gerhard Aigner a declarat că Belgia și Olanda au șanse mari de reușită, pentru simplul motiv că sînt singurele țări care s-au oferit pînă în prezent să organizeze respectiva competiție. Termenul limită pentru depunerea dosarului este sfîrșitul lunii septembrie. Pînă acum, nici o ediție a Campionatului European nu a fost organizată de două țări, dar UEFA a anunțat că va accepta o candidatură comună, după dublarea numărului de echipe participante la turneul final (16, de la 8). În caz de reușită, Belgia și Olanda vor fi calificate din oficiu.

■ *Conflict aplanat*

Selecționerul belgian Paul Van Himst l-a convocat pe atacantul Luis Oliveira în lotul pentru meciul cu Armenia (7 septembrie), din preliminariile Campionatului European. Jucătorul lui Cagliari nu a făcut parte din echipa participantă la World Cup, datorită unui conflict cu Van Himst. "Luis m-a căutat săptămîna trecută. Ce a fost a fost. Acum contează numai viitorul". Prin revenirea lui Oliveira, a rămas în afara lotului atacantul Luc Nilis (PSV Eindhoven). Vor lipsi, de asemenea, liberoul Georges Grun și coordonatorul Enzo Scifo, ambii accidentați. **(MEDIAFAX)**

Judo la Sala Polivalentă

■ *Astăzi se va disputa etapa județeană a Campionatului Național de Tineret*

Începînd cu ora 9,00, sala de judo de la Polivalentă ieșeană va găzdui astăzi etapa județeană a C.N. de judo pentru tineret (masculin și feminin). Între 9 și 11 septembrie, la Buzău va avea loc ~~zona~~, iar la finele lunii se va desfășura finala la Focșani. Sportivii cooptați în lotul național (Marius Ținta, Marius Ciobanu și Bogdan Florea) vor lupta direct la finale, deoarece vor participa în a doua jumătate a lunii la campionatele internaționale ale României cu echipa reprezentativă. Oricum, după cum ne spunea antrenorul Politehnicii, prof. C. Bordea, sînt emoții și acum la admitere fiind prinși în focul examenelor 4 judoka ieșeni (Ciocan, Ciobanu, Bordeianu și Ana Maria Țolea). **(Dan BAHRIN)**

Reîntîlnire cu fotbalul pe stadionul din Copou

■ *FC Lynx Iași - Steaua Mizil , astăzi de la ora 11,00*

Visînd la vremuri mai bune, cînd FC Lynx va reuși să pună pe jăratec Steaua lui Militaru și Craiova lui... Craioveanu, cei flămînzi de fotbal vor urca și astăzi dealul Copoului în căutarea unui matineu fotbalistic de excepție. Cu toate că debutul în acest sezon a fost departe de a satisface sufragiile celor rămași cu sufletul alături de echipă, sperăm că astăzi team-ul lui Bumbescu și Greaca, antrenat de fostul bombardier din Ghencea, Florică Voinea, vor părăsi arena din Copou cu golaverajul strivit de invincibilitatea "lincșilor" ieșeni în propriul fief. Din păcate, nu va putea fi folosit nici astăzi Adrian Kereszy (suspect de hernie de disc), incertă fiind și prezența în 11-le de bază a mijlocașului Tiron, nerestabilit complet după o accidentare mai veche. Și pentru că FC Lynx a pierdut din acest sezon trei piese de bază, conducerea clubului a apelat la cîțiva ... stranieri. La antrenamentul de ieri spărgeau porțile cu șuturi bombă Maftei, uriașul vîrf de atac al Forestei Fălticeni, Cepoiu, un alt "munte" ros de incertitudinile Maracanei, precum și Cristi Frunză, încă nepus la punct cu pregătirea fizică. "Sacrificatul" era M. Ciutacu (revenit la echipă după un pelerinaj de cîteva luni în Germania), goalkeeper care încerca să stopeze furia tunarilor cu parade asemănătoare celor din Bundesliga. Și pentru că a sosit ora înnoirilor, și stadionul din Copou a căpătat o altă față. Gradenele rupte au fost înlocuite, tribunele strălucesc de lustru, gospodarul, R.A. Citadin (director I. Teodorescu) nepreçupețind vopsea și var pentru ca bătrînul nostru stadion să facă casă bună cu fotbalul. **(Leonard CĂNĂNĂU)**

Celelalte partide ale etapei: Gloria Buzău - Bucovina Suceava; FC Selena Bacău - Poiana Cîmpina; CS Faur București - Callatis Mangalia; Flacăra Moreni - Dacia Pitești; Portul Constanța - FC Rm. Vîlcea; Metalul Plopeni - Cetatea Tg. Neamț; Dacia Unirea Brăila - FC Constant Galați; FC Acord Focșani - AS Rocar București.

În Divizia B (duminică,4 septembrie): Viitorul Hîrlău - Romgal Roman (stadion Constructorul, ora 11,00); FCM Cozinda Botoșani - CFR Lynx Iași; Electromecon Onești - CFR Pașcani; Melana Săvinești - Foresta Fălticeni; Minerul Gura Humorului - Cotidian Selena Bacău; Vrancart Adjud - Petrolul Moinești; Mureșul Toplița - ASA Cîmpulung; Nitramonia Făgăraș - Minerul Vatra Dornei; Minerul '92 Comănești - FC Sf. Gheorghe; Petrolul Brăila - Harghita Od. Secuiesc.

Tenis - U.S. Open

Ruxandra Dragomir a fost și ea eliminată

■ *Rezultate din turul doi*

După Irina Spîrlea, și cea de-a doua jucătoare romîncă, prezentă la Internaționalele SUA de tenis a fost eliminată: Magdalena Maleeva (Bulgaria nr.15) - Ruxandra Dragomir (ROMANIA) 7-5, 6-3. Alte rezultate: **Masculin Bernd Karbacher (Germania) - Ivan Lendl (SUA)** 6-4, 7-6 (7/5), 1-0 abandon **Thomas Enqvist (Suedia) - Hendrik Dreekman (Germania)** 7-6 (7/4), 7-6 (7/2), 6-7 (4/7), 7-5 **Sergi Bruguera (Spania nr.3) - Andrei Olhovski (Rusia)** 7-5, 6-2, 7-6 (7/5) **Todd Martin (SUA nr.9) - Andrei Chesnokov (Rusia)** 6-3, 6-2, 7-5 **Marc Rosset (Elveția nr.15) - Nicklas Kulti (Suedia)** 6-4, 6-2, 6-7 (2/7), 6-2 **Thomas Muster (Austria nr.13) - Maurice Ruah (Venezuela)** 6-4, 4-6, 6-4, 6-2

Feminin Steffi Graf (Germania nr.1) - Sandra Cacic (SUA) 6-0,6-2 **Mana Endo (Japonia) - Julie Halard (Franța)** 6-1, 7-5 **Judith Wiesner (Austria) - Caroline Kuhlman (SUA)** 6-2, 6-2 **Jana Novotna (Cehia nr.7) - Karina Habsudova (Slovacia)** 6-2, 6-3 **Lindsay Davenport (SUA nr.6) - Pam Shriver (SUA)** 6-1, 6-2 **Iva Majoli (Croația) - Elna Reinach (Africa de Sud)** 6-2, 6-2

■ Declarații după turul al 2-lea

Ivan Lendl: "Nu este deloc plăcut să te retragi dintr-o partidă fără să o termini, mai ales cînd ai fost întotdeauna în frunte. Sînt mîndru de rezultatele ce le-am obținut în trecut și sînt convins că și în viitor mă voi bucura de asemenea bune rezultate".(Lendl a acuzat puternice dureri de spate - o suferință mai veche a lui).

Sergi Bruguera: "Nu mă gîndeam să vin aici, mi-ar fi plăcut să merg în Franța. Nu speram să înving. Pe terenuri lente am mai multe șanse. Dar trebuie să muncesc pentru a juca la fel de bine pe orice fel de teren. Pentru aceasta singurul lucru este de a juca cît mai mult și a învăța să aplic tactica corespunzătoare jocului respectiv. Fiecare jucător are turneul său favorit - al meu este cel din Franța".

Steffi Graf: "Nu acesta este genul de meci pe care îl prefer. În general, prefer un meci în care să depun mai multe eforturi spre a ajunge la victorie" (Meciul lui Graf cu Sandra Cacic a durat numai 55 de minute și nu a pus nici un fel de probleme numărului 1 mondial)

Lindsay Davenport: "Sînt foarte încîntată de victoria obținută. Mai ales că ea vine după trei înfrîngeri: în Australia în fața lui Graf, în Franța în fața lui Julie Hallard și în sfîrșit la Wimbledon, cînd am pierdut în întîlnirea cu Conchita Martinez".

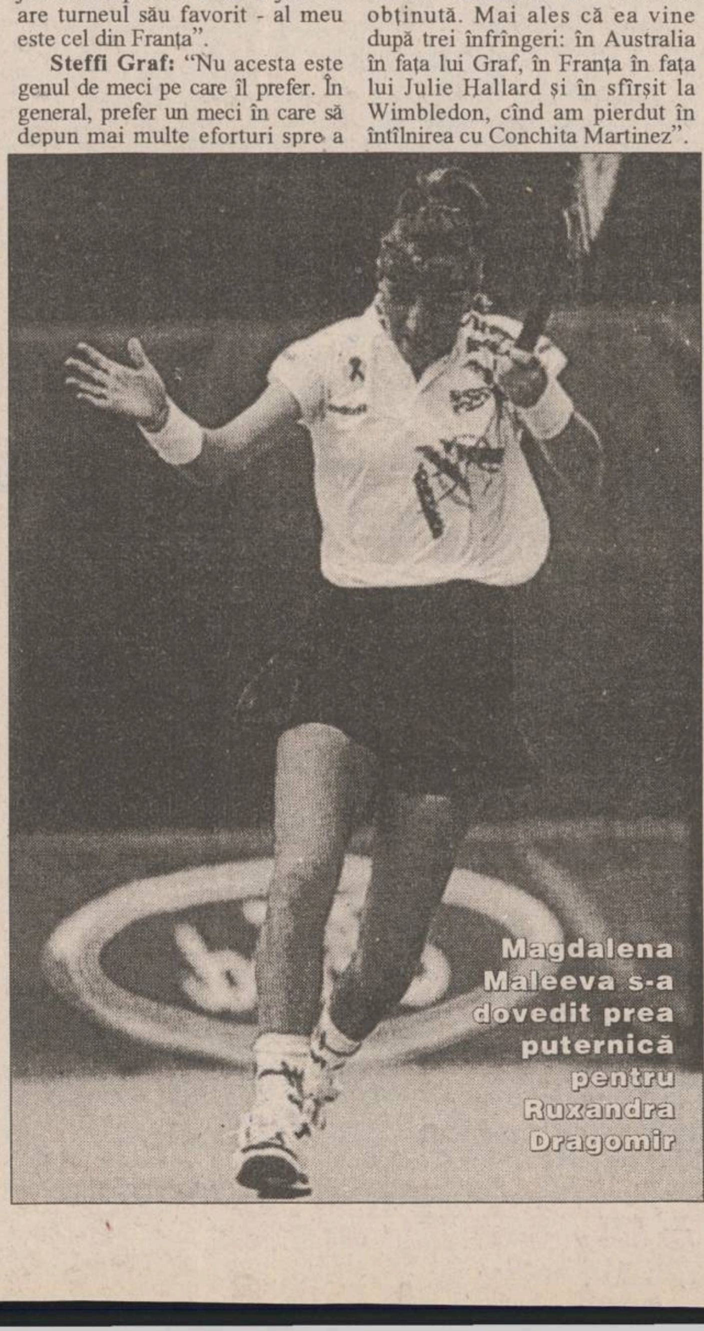

Magdalena Maleeva s-a dovedit prea puternică pentru Ruxandra Dragomir

MICA PUBLICITATE

AUTO-MOTO

■ Vînd urgent autotractor "Raba" cu semiremorcă izotermă 20 t, inclusiv piese schimb. Tel. 044/120961. (511770)

■ Vînd ARO 243, motor Brașov, stare excepțională, 6 milioane lei. Preț negociabil. Tel. 125420. (65013)

■ Vînd bloc motor D. 127 nou, viblochen tractor 650 nou, motor IFA multicar, stare perfectă. Tel. 128089. (65008)

■ Vînd caroserie Aro 244, nouă, complet echipată, Moskvici 1500, cu sau fără remorcă, și piese de schimb. Tel. 154466. (33025)

■ Vînd elemente caroserie, motor, cutie viteze Renault 18. Tel. 172595. (69141)

■ Vînd Renault 18, an fabricație 1984, preț 3 mii DM, negociabil. Tel. 129153

■ Vînd urgent Renault 18 break, diesel, alb 13, consum 5,5 l, 5 trepte viteză. Tel. 114032.

■ Vînd Mercedes 250 D, model 1988 cu ABS, geamuri automate, aer condiționat, servo, culoare gri metalizat. Tel. 120013.

■ Vînd Audi 200, 1983, înmatriculat, impecabil, 3400 DM, negociabil. Tel. 145128.

■ Vînd autoturism Aro 244 D, an fabricație 1992, 35 mii km. Tel. 174029.

■ CIA 1310, din Ungaria, înmatriculată, fabricație 1986. Tel. 156262.

■ Vînd Dacia 1310 break TX, 1988; Lada, 1980, ambele preț convenabi!, negociabil. Tel. 162593.

■ Vînd Dacia 1310 TLX, 1992 (oct), 5 viteze, alb, 30 mii km la bord, stare impecabilă, alarmă auto. Preț fix 4000 DM sau echivalentul în lei. Tel. 142841.

■ Vînd Dacia 1310 break, roșie, 1988, 54 mii km, comandă specială, Grecia, stare excepțională, preț 3,7 mil. lei. Tel. 211467.

■ Vînd Dacia 1310 TLX, cu îmbunătățiri, fabricație 1991, înmatriculată, preț. informativ 3,3 mil. lei. Relații la telefon 178358.

■ Vînd ARO 10 4x4, an fabricație 1990, cu multiple înbunătățiri, în stare de funcționare ireproșabilă. Tel. 177953.

■ Vînd Dacia 1310, an fabricație 1986, cu caroserie 1991, preț negociabil 2,8 mil. Tel. 179958.

■ Vînd Dacia 1310 break, an fabricație, 1987, preț negociabil 3,6 mil. Tel. 179958.

■ Vînd urgent Oltcit Club, fabricație 1989, stare ireproșabilă, foarte convenabil. Tel. 120539.

■ Vînd urgent Mercedes 200, an fabricație 1988, preț avantajos. Tel. 127316.

■ Vînd Peugeot 205, 4 portiere, preț negociabil, an fabricație 1986. Tel. 122774.

■ Vînd Ford Taunus 1,6 , stare excepțională, aspect ireproșabil, cu motor rezervă, avantajos și pentru piese. Tel. 176380 și 137083.

■ Vînd Mercedes 230 E, 1980, număr de înmatriculare străin. Tel. 141284.

■ Vînd Renault 18 TS break, fabricație 1981, stare perfectă. Relații la telefon 115133.

■ Vînd convenabil auto Lada 1200, stare excepțională. Relații la telefon 173697.

■ Vînd Microbuz Ford Tranzit, diesel, 9 locuri sau 1,5 t marfă, înmatriculat, stare ireproșabilă. Tel. 172611.

■ Vînd VW transport persoane, an fabricație 1989, preț avantajos, plus BMW, an fabricație 1983, stare foarte bună. Tel. 211369.

■ Vînd rulotă din Germania, înmatriculată, pentru voiaj și adaptată pentru magazin. Preț negociabil. Tel. 119993 și 154159.

■ Vînd dubă Renault Master, diesel, 3,5 tone, an fabricație 1985, înmatriculat, preț negociabil. Tel. 157146.

■ Vînd Barkas neînmatriculat, cu motor gripat, 1000 DM. Tel. 131408.

■ VW LT 28, an 1980, benzină, stare de funcționare perfectă, neînmatriculabil, preț 2200 DM: VW Bus Transporter, an 1981, stare impecabilă, neînmatriculabil, preț 2500 DM; Opel Rekord 2,0 E Deliverey, an fabricație 1987, impecabil, 2 locuri, plus 850 kg, transport marfă, benzină, preț 5800 DM. Tel. 144063.

■ Vînd VW Golf, 1982, fără acte, pentru piese în stare de funcționare, 1000 DM. Tel. 113694.

■ Vînd Microbuz diesel marca Kia, cu motor și cutie viteze; Fiat, cap. 2200 cmc, consum 7 l motorină/100 km, înmatriculat cu 9 locuri sau pentru marfă 1,8 t, an fabricație 1987, preț avantajos 5 mil. lei sau echivalentul în valută. Parcare mică mănăstirea Golia, între orele 14,00-18,00. Tel. 125274.

■ Vînd motocicletă CZ 175 cmc, în stare de funcționare, preț 2200 mii, negociabil. Tel. 155188.

■ Vînd Fiat Ritmo 65 CL, pentru piese sau schimb separat. Tel. 159293.

■ Vînd dubă izotermă, 10 t. Tel. 135514.

■ Vînd convenabil motor Honda 4 CP pentru utilizări diverse: mot-velo, pompe de apă etc. Tel. 127673. (69162)

ELECTRONICE

■ Vînd aspiratoare RAKETA 12B, noi, 600 W putere. Preț fix 65.000 lei. Relații la telefon 143983. (511779)

■ Vînd televizor alb-negru Diamant 253, C.I., perfectă stare, tel. 155998. (33004)

■ Vînd televizor color, stare de funcționare ireproșabilă, preț convenabil, telefon permanent 135288. (33027)

■ Vînd magnetofon Tesla CM 130 plus boxe Jazz noi, 250 mii, negociabil. Tel. 134558. (65009)

■ Vînd video recorder Funai cu telecomandă și antenă parabolică. Tel. 123752. (33037)

■ Vînd televizor Grunding supercolor, frigider AEG-RFG 165 L, chitară electrică semiacustică, tonetă Spiroca, mașină vată zahăr. Tel. 251623, după ora 15,00. (33030)

CASE - TERENURI

■ Vînd apartament 4 camere, et. 3, boxă, telefon, Centrul Civic. Preț fix. 30.000 $. Oferte serioase. Telefon 147713, între orele 20,00-21,00. (511790)

■ Vînd apartament 4 camere în Centrul Civic, mobilat - 26.000 dolari, nemobilat 22.000 dolari, negociabil. Tel. 119072.

■ Vînd apartament 3 camere, et.1, 2 grupuri sanitare, balcon închis, gresie hol, bucătărie, băi plus faianță. Str. Cucu 19, bl. 303, sc. B, et.1, ap. 2. Preț 20 mii dolari, negociabil. Tel. 113859.

■ Vînd apartament 3 camere, complet renovat, Autogară, 30 mil. lei, negociabil. Tel. 145453.

■ Vînd apartament 2 camere Zimbru, parter. Tel. 163904. (33014)

■ Pașcani, vînd ultracentral, casă 3 camere decomandate, dependințe, gaze, încălzire centrală, 20 milioane lei, negociabil. Tel. 032/158645, după ora 18,00. (65011)

■ Vînd 2500 mp teren construibil în centrul satului Ciurea, la șoseaua principală. Posed titlu de proprietate. Telefon 143593, după ora 18,00. (65038)

■ Vînd teren arabil, 2 ha, cu loc de casă la șosea, satul Movileni, Iași. Tel. 146044, după ora 20,00. (65045)

■ Vînd apartament două camere confort I, decomandat, parchet, balcon mare închis, tv cablu, boxă subsol, preț negociabil. Relații la adresa Nicolina 30, bl. 961, sc. B, et. 6, ap. 21, zilnic, orele 10,00-20,00. (33034)

■ Vînd apartament 2 camere semidecomandat cu telefon, zona Podu Roș. Relații la telefoanele 177269; 149542, după ora 16,00. (33026)

■ Vînd apartament cu trei camere în București, situat deasupra super-magazinului "Bucur-Obor". Preț aproximativ 16.000 dolari SUA. Telefon 01/6884042.

■ Vînd apartament 4 camere, confort I, decomandat, 2 băi, 3 balcoane, achitat integral, vizavi de Șc. nr. 39 - Peco-Țigarete. Preț negociabil 20 mil. lei sau valută. Str., Amurgului nr.8, bl. 258A, sc.B, et.2, ap. 9. (33048)

■ Vînd apartament 2 camere și dependințe, telefon, în Podu Roș, Țuțora nr. 4, sc.E, parter, cu posibilități amenajare magazin sau sediu firmă. Vizibil duminică, 4 septembrie, orele 10,00-16,00. (69111)

■ Vînd apartament 2 camere, Podu Roș. Tel. 166924. (33046)

■ Vînd casă și teren 1700 mp în sat Cucuteni, com. Lețcani, Iași. Fam. Cazacu Gheorghe. (4210)

■ Vînd apartament spațios, confort 1, trei camere decomandate, dependințe, etaj 10, două lifturi, telefon, gaz, zona Pd. Roș. Tel. 114524, orele 6,00-6,30 și 20,00-21,00. (4211)

■ Vînd apartament 2 camere cu magazin, zona cămine T. Vladimirescu. Preț informativ 20 milioane. Tel. 120332, după ora 16,00. (4213)

■ Vînd garsonieră confort I, zona Gara Internațională cu garaj, 4,5 mil. Tel 153578. (69140)

■ Vînd 2500 mp intravilan Schitu Duca, 3000 lei/mp. Tel. 035/314801. (69138)

■ Vînd teren pentru casă, 464 mp (din care 250 mp cu viță de vie, cultură tînără), zonă excelentă. Telefon 178361. (69134)

■ Vînd apartament excepțional 2 camere, confort I, 2 balcoane și alte facilități, Păcurari. Tel. 167553; 034/135842. (69115)

■ Vînd casă pentru demolare și 300 mp de teren lîngă piața Dacia. Tel. 250623.

■ Ocazie unică. Foarte urgent apartament 2 camere decomandate, confort I, zona Culturii, executat la comandă specială, 2 grupuri sanitare, 2 balcoane, terasă, plajă, proprietate, antreu, bucătărie, debara, foarte foarte mari, în curățenie pentru zugrăvit, preț 7200 dolari negociabil, semi (ne)mobilat. Tel. 134110.

■ Vînd apartament 3 camere confort I, în Piața Unirii, et.2, cu telefon și îmbunătățiri. Tel. 117541, orele 16,00-22,00.

■ Vînd apartament 3 camere, conf. I, Piața Unirii, (ne)mobilat, preț informativ 28 mii dolari. Tel. 114960, orele 14,00-22,00.

■ Vînd urgent apartament 2 camere, conf. I, decomandat. Tel. 166245.

■ Ultracentral apartament 2 camere, conf. I, lîngă Facultatea de Medicină, toate dotările, boxe, cablu tv, interfon, poziție excelentă, 18 mii dolari, negociabil. Tel. 143541.

■ Vînd apartament 2 camere Centrul Civic. Tel. 117471, 117269.

■ Vînd apartament 3 camere semidecomandate, îmbunătățiri, 8,5 mil. lei. Tel. 170192.

■ Vînd garsonieră Podu Roș, 4,5 mil. lei, negociabil. Tel. 034/326608.

■ Vînd diverse imobile în diverse zone ale orașului, condiții avantajoase. Tel. 137521.

■ Vînd casă cu 3 camere mici, 3 camere mari, 1000 mp teren, zona Galata, lîngă Talcioc, preț 19 mil. lei. Tel. 137251.

■ Vînd apartament 3 camere, decomandat, conf. I, Tătărași. Tel. 177283.

■ Vînd casă 4 camere, pămînt 400 mp, gaz metan, telefon, dependințe, zonă centrală. Relații la telefon 111066.

■ Vînd apartament 3 camere, decomandat, zona Tg. Cucu, cu multiple îmbunătățiri, parter. Relații la tel. 111708.

■ Vînd apartament 3 camere, zona Păcurari, et. 2, telefon, camere decomandate. Relații la telefon 111708.

■ Vînd apartament 3 camere, complet renovat, Autogară, 30 mil. negociabil. Tel. 145453.

■ Schimb numai cu zona Autogară, apartament 2 camere, bloc Cina. Tel. 148201 și 147201.

■ Vînd urgent casă, zonă centrală, cu teren 333 mp, curte, beci, telefon, fîntînă, posibilități apă-gaz, 20 mil. Tel. 118180.

■ Vînd casă cu 3 camere, la curte, plus spațiu comercial. Tel. 124177.

■ Vînd apartament 2 camere, zona "7 noiembrie", bloc cu 3 nivele, parter, telefon, telecablu, preț rezonabil. Tel. 131196.

■ Vînd urgent apartament 3 camere, 8 mil. lei. Tel. 160996.

■ Vînd apartament 2 și 3 camere, preț avantajos. Tel. 139116.

■ Vînd apartament 2 camere, decomandat, conf. I, et. 8, lîngă magazinul Stejar, semimobilat, negociabil. Tel. 175247.

■ Vînd apartament 2 camere, preț avantajos. Informații la telefon 126201.

■ Vînd apartament 2 camere Piața Unirii. Telefon 114817, după ora 12,00.

■ Ultracentral apartament 2 camere, decomandat, 76 mp, în bloc nou, lîngă statuia Independenței, finisat în iulie 1994, multiple dependințe, 2 balcoane mari, boxă la subsol, vedere la bulevard și în spate, telefon, posibilitate a 3 camere. Preț informativ 21 mii dolari. Tel. 110686.

■ Vînd apartament 3 camere, decomandat, et. 4 (ultimul), zona Zimbru, la bulevard, preț 8 mil. negociabil. Tel. 114125.

■ Vînd apartament 4 camere, conf. I, et. 2, zona Autogării. Relații la tel. 141778, orele 9,00-21,00.

■ Vînd apartament 3 camere, conf. I, str. Ciric, et. 4. Tel. 134576.

■ Vînd apartament cu o cameră, îmbunătățit, et. 4, bloc turn, 6,5 mil. lei, negociabil. Tel. 160297.

■ Vînd apartament 3 camere, conf. I, îmbunătățit, 17 mil. lei, negociabil. Tel. 160297.

■ Vînd apartament cu o cameră, zona Gării, preț 8,5 mil. negociabil. Relații la telefon 143679.

■ Vînd casă tip, 3 camere, gaz metan, plus grădină 450 mp, str. Dacia 10 (cartier D. Cantemir). preț negociabil 35 mil. lei. Telefon 134216.

■ Copou - Pușkin, vînd apartament 3 camere, et. 1, cărămidă, balcon închis, boxă subsol, parcare mașină, proprietate, preț informativ 16.500 dolari, negociabil. Telefon 141384.

■ Vînd apartament 2 camere, conf. I, preț negociabil. Telefon 177000.

■ Vînd apartament cu o cameră, zona Gării, et. 2, boxă subsol, telecablu, preț 6.500 dolari, negociabil. Tel. 144995.

■ Vînd apartament 2 camere, decomandat, et. 1, calciu, balcon închis, cablu tv, telefon, (ne)mobilat, Tătărași. Preț negociabil. Tel. 172735.

■ Vînd urgent apartament 2 camere, decomandat, cartier Dacia. Preț negociabil. Tel. 156447.

■ Vînd apartament cu o cameră, et. 1, Centrul Civic, deasupra CEC-ului nou, în stadiu de finalizare. Tel. 210239.

■ Vînd teren 0,5 ha pe malul lacului Dorobanțul. Tel. 140420, orele 18,00-20,00. (69158)

VÎNZĂRI

S.C. NEOSIM S.A. Iași
vinde și montează diverse sisteme de alarmă cu telecomandă radio pentru apartamente, case, magazine. Garanție 12 luni. Telefon 146232, după ora 18,00.

Vînd pian BOSSENDORF semicoadă, placă bronz, clape fildeș sau schimb cu pianină plus diferență.

Telefon 210973, după ora 17,00.

S.C. NEOSIM S.A. Iași
vinde și montează alarme auto cu telecomandă radio. Garanție 12 luni. Telefon 146232, după ora 18,00.

■ Vînd var non-stop, 150 lei/kg, șos. Bucium Tomești, lîngă serele Vlădiceni.

■ Vînd sobe teracotă din argilă refractară, calitate excepțională. Tel. 163353, 170642. (33009)

■ Vînd dormeză pentru o persoană și dormeză scurtă pentru bucătărie, 50.000 lei/buc. Tel. 162213.

■ Vînd certificate de proprietate cantități mari. Tel. 032/158502. (65018)

■ Vînd pui cîine lup. Tel. 120853. (65025).

■ S.C. EUGEX S.R.L., str. Bucșinescu nr. 40 (lîngă Avicola), vinde tablă zincată 0,4 mm, la prețuri avantajoase.

■ Vînd armă de vînătoare IJ-58, calibru 16. Telefon 143963.

■ Vînd mașină de făcut pufuleți. Tel. 112448.

■ Vînd integral colecție filatelică complexă 1860-1965: România, Europa, America, Colonii, inclusiv album România (1959), Album mondial (Germania 1900), Catalog Yvert 1946, Zummsten 1979. Tel. 144044, seara. (69125)

■ Vînd cadă fontă, mobilă bucătărie, fotoliu-pat cu perne Relaxa, toate în stare perfectă. Preț negociabil. Tel. 119915. (69113)

■ Vînd oală kukta, 9 l, preț 100.000 lei și lentile cilindrice 0,75. Tel. 142934. (33045)

■ Vînd cățel Dobermann linie import. Tel. 034/317169 sau Complexul Studențesc Agronomie C4, camera 28B. (33042)

MICA PUBLICITATE

1. Fiecare anunţ plătit se mai publică încă o dată gratuit. De exemplu: dacă aţi plătit o apariţie, anunţul se publică de două ori. Dacă plătiţi două apariţii, se publică de patru ori; plătiţi trei, se publică de şase ori şi aşa mai departe. **2.** Fotografiile care însoţesc anunţurile de felicitări se publică gratuit. **3.** Fotografiile care însoţesc anunţurile de decese şi comemorări se publică gratuit. **4.** Fotografiile sau schiţele care însoţesc anunţurile de vînzare case sau apartamente se publică gratuit. **5.** Fotografiile care însoţesc anunţurile auto-moto se publică gratuit. **6.** Orice altă fotografie care însoţeşte anunţurile de mică publicitate se publică gratuit. **7.** La cerere, anunţurile care apar în Monitorul se pot prelua şi la Radio Nord Est.

Toate anunţurile de mică publicitate se primesc la Biroul de preluare a aunţurilor de mică publicitate din incinta magazinului MATERNA. Program zilnic 8°°-20°°, sîmbătă 8°°-14°°.

FOARTE IMPORTANT:

de fiecare dată cînd publicaţi un anunţ de mică publicitate în cotidianul *Monitorul* primiţi un talon care vă dă dreptul să primiţi o reducere de 50% cînd veţi dori să publicaţi un nou anunţ în *Monitorul*.

Cereţi de fiecare dată acest talon!

VÎNZĂRI

■ Vînd boxe Unitra, set periuţe dinţi, electronice, aspirator auto. Tel. 131520. (33039)

■ Vînd maşină de îngheţată Carpigeani 7500 DM. Tel. 030/253936, între orele 8,00-16,00.

■ Vînd ghiozdane şcoală China. Tel. 113707. (69143)

■ Vînd pătuţ pentru copil. Tel. 178020. (69129)

■ Vînd sau schimb ghiul bărbătesc aur, 5,57 gr., cu video cu înregistrare şi diferenţă. Teren 3300 mp construibil la şosea în Breazu, posibilităţi apă şi energie, cu act de proprietate sau schimb cu apartament 3 camere sau auto transporter. Butelii gaz. Perma pentru brichete cu Quartz. Pietre de brichete en gros. Tel 210385. (69152)

■ Vînd două butelii, o sobă cu gaz şi motorină (cantitate mare). Telefon 178361. (69134)

■ Vînd maşină de spălat Albalux cu storcător şi încălzitor, absolut nouă şi sigilată. Preţ 240.000 lei negociabil. Tel. 148019. (69149)

■ Vînd ladă frigorifică auto, alimentare 12 V, capacitate 10 l, funcţionează şi ca încălzitor. Tel. 163829. (69156)

■ Vînd robot bucătărie, cuprinde: storcător de fructe, tocător carne, mixer, rîşniţă cafea, preţ fix 80 mii. Tel. 163829. (69156)

CUMPĂRĂRI

■ Cumpăr sulfat de fier. Tel. 162213.

■ Cumpăr garnitură pentru maşină de spălat Albalux 4. Tel. 176960.

ÎNCHIRIERI

■ Închiriez 60 mp pentru magazin, en-gros sau birouri, zona ultracentrală, preţ negociabil, str. Săulescu nr. 8, tel. 118047. (804481)

■ Căutăm spaţiu 15-20 mp pentru magazin. Tel. 144975. (69114)

SCHIMBURI

■ Dorohoi, schimb apartament 2 camere, central, gaz metan, parter cu similar Iaşi. Tel. 031/611912.

■ Schimb apartament Iaşi cu Suceava. Tel. 142179. (33017)

■ Schimb apartament 2 camere, conf. II, semidecomandat, achitat, Bd. N. Iorga nr. 7D, bl. FS1, sc.A, et.II, ap. 9, cu diferenţă. Relaţii 15,00-20,00. (69105)

■ Schimb 1 ha teren arabil şi 1300 mp loc de casă cu o garsonieră confort I sau un apartament confort II îmbunătăţit. Tel. 154741. (69117)

■ Schimb 2 camere, hol cu baie, WC, bucătărie, cu un coridor de sticlă, pe un apartament cu o cameră sau două (să fie în partea de nord apartamentul). Str. Ipsilanti nr. 27. (69122)

■ Schimb apartament 3 camere (bloc Cina) cu apartament 2 camere în zonele: Piaţa Unirii, Centrul Civic, Independenţei, Ştefan cel Mare. Relaţii la telefon 143328, după orele 16,00. (33035)

■ Făgăraş - schimb apartament 2 camere decomandate, confort I cu apartament Iaşi. Tel. 147764. (69139)

■ Schimb apartament 2 camere Hîrlău cu similar Iaşi. Relaţii la tel. 124704. (69131)

■ Schimb apartament două camere proprietate, Tătăraşi, zona CEC cu o garsonieră Autogară, diferenţa conform suprafeţei. Telefon 147887. (69135.)

PIERDERI

■ Pierdut contract de vînzare-cumpărare apartament, pe numele Maga Costache. Îl declar nul. (4205)

■ Pierdut autorizaţie sanitară de funcţionare numărul 040454/10.III.1994, eliberată de Inspectoratul de Poliţie Sanitară şi Medicină Preventivă Iaşi. O declar nulă.

■ Pierdut carnet de sănătate pe numele Bălţatu Florica. Îl declar nul. (4200)

■ Pierdut B.I. pe numele Giurgiu Ingrid Adriana. Îl declar nul. (3012)

■ Pierdut carnet de student pe numele Sofian Radu. Îl declar nul. (4214)

■ Pierdut adeverinţă cod fiscal 4190684. O declar nulă. (4212)

■ Pierdut carnet student pe numele Filip Mihaela. Îl declar nul. (69144)

■ Pierdut carnet student pe numele Veişcu Cristian Mihail. Îl declar nul. (69148)

■ Pierdut parafă medic pe numele Harabagiu Assia, medic med. gen. O declar nulă. (69153)

OFERTE SERVICII

■ Execut lucrări pe calculator. Relaţii la telefon 120705.

■ Ţin contabilitate pe calculator. Tel. 145662. (511777)

■ Paşaport disponibil, schimb valutar. Telefon 135625, după ora 16,00. (804458)

■ Repar maşini de spălat Automatic la domiciliul dvs. Tel. 173204. (511773)

■ S.C. 6 M repară frigidere şi instalaţii frigorifice la domiciliu. Asigurăm garanţie şi calitate. Tel. 161331. (4182)

Execut lucrări dactilografie. Telefon 129204.

Coop. METALUL
Iaşi
execută
• vopsitorie auto, urgente
• uscare la cuptor
Telefon 178926
(Rampa Ţigarete, prin Alex. cel Bun)

■ Raşchetez parchet cu maşină specială. Tel. 130937 sau 127992. (804488)

■ Dactilografiez orice, rapid, impecabil. Tel. 142179. (33017)

■ Execut maşini de tîmplărie la comandă sau orice confecţii metalice. Tel. 163904.

■ Student la Facultatea de Fizică - an IV, meditez fizică, eficient şi convenabil. Telefon 135539. (65012)

■ Filmări video, calitate, seriozitate, ieftin. Poze color Kodak. Tel. 162561, 139926. (65029)

■ Lucrez plăpumi şi saltele. Tel. 160561. (65025)

■ PROFAMILIA, orice analiză de laborator. Tel. 230431.

■ INTERMARKET S.R.L., Magazinul Kodak execută filmări video şi orice servicii foto. Tel. 114210.

■ Sinda Universal execută servicii de înmormîntare, îmbălsămare, sicrie, pomeni, coroane. Tel. 171233.

■ Inginer electronist, cu experienţă în depanarea aparaturii medicale şi radio-TV, avînd cunoştinţe de operare PC şi contabilitate, caut de lucru. Tel. 136006.

■ Filmări video profesionale avantajos. Tel. 130180. (69123)

■ Meditez matematică, clasele I-VIII. Studentă. Tel. 138762. (69116)

■ Inginer, repar televizoare color şi A.N. Sonor Europa Nova. Tel. 128356. (69107)

■ Studentă, meditez fizică. Tel. 137689. Între orele 16,00-20,00. (69112)

■ Ţin contabilitate pe calculator. Tel. 145662. (69132)

LOCURI DE MUNCĂ

S.C. COMPAN S.A. Iaşi anunţă concurs pentru ocuparea a patru posturi **brutari** (cocători pe cuptoare DAMPF). Condiţii: bărbaţi, vîrsta maximă 45 ani, stagiu militar satisfăcut, şcoală profesională, domiciliul stabil în mun. Iaşi. Înscrierile se fac pînă la 15.08.1994.

■ Angajăm confecţioneri scule pescuit din plasă. Şos. Bucium-Tomeşti, lîngă serele Vlădiceni. (3724).

■ S.C. angajează confecţionere îmbrăcăminte. Relaţii la telefon 156505, între orele 10,00-16,00. (33022)

DIVERSE

■ Ofer 300.000 lei pentru viză individuală Grecia. Răspuns în "Monitorul" sau "Evenimentul", pentru Dometie.

■ Se aduce la cunoştinţa acţionarilor S.C. SAZPIC Miroslava S.A. că, începînd cu ziua de luni, 5 septembrie 1994, se eliberează produsele (grîu) cuvenite conform Legii 48/1994. (4178)

■ Centrul de calificare FEG califică în meseriile: contabilitate, stenodactilografie, vînzători, ospătari, cofetari-patiseri, bucătari, măcelari, croitorie, coafură-frizerie, mecanizare-auto, vopsitor, tinichigiu-auto, frigotehnişti. Face înscrieri pentru educatori învăţători, secţia zi şi fără frecvenţă. Efectuează cursuri intensive de engleză, franceză, germană. Str. Cuza Vodă nr. 1, et. 1 (fostul ADAS). Tel. 116309, 113253, 114577.

■ Grădiniţa în limbi străine FEG reprezintă o investiţie sigură pentru copiii dumneavoastră, limbile de specializare fiind franceză (15 locuri), engleză (50 locuri) şi germană (15 locuri). Relaţii şi înscrieri în strada Păcurari nr. 25. Tel. 116309, 113253, 114577.

■ D.M. Co Ltd organizează selecţii pentru curs Manechin-Top, Foto-Model, în zilele de joi, vineri, ora 16,30, şi duminică, ora 8,30. Testările se vor desfăşura la Clubul CFR Rîpa Galbenă. Se pot înscrie persoane de ambe sexe, vîrstă 15-25 ani. (65005)

■ Societatea de Servicii Informatice "Sinta" S.A. Iaşi: Centrul de consultanţă şi pregătire în informatică primeşte înscrieri pentru cursurile de informatică organizate în perioada imediat următoare: formare analişti-programatori asistenţi pe microcalculatoare compatibile IBM-PC (studii medii): 5.09-12.11.1994; utilizare (operare) microcalculatoare compatibile IBM-PC (studii medii şi superioare): 12.09.-1.10.1994; utilizare baze de date pe microcalculatoare compatibile IBM-PC (dBASE/ FoxPro) (studii medii şi superioare): 19.09.-8.10.1994; formare programatori de aplicaţii de gestiune pe microcalculatoare compatibile IBM-PC (studii superioare): 26.09.-17.12.1994. La absolvirea cursurilor se eliberează certificate oficiale. Relaţii suplimentare se pot obţine la sediul societăţii din Bd. Ţuţora nr. 17. Tel. 133018/13.

SC PREBOC SA IAŞI (F.P.I.) anunţă persoanele fizice şi juridice care au comenzi de căsuţe şi garaje să se prezinte la sediul firmei pentru ridicarea produselor în termen de 1 (una) săptămînă de la apariţia anunţului. În caz de neprezentare se anulează comanda.

S.C. PANGRAN S.A. Iaşi anunţă beneficiarii că, începînd cu data de 06.09.1994, atelierul de biscuiţi îşi reîncepe activitatea. Relaţii la telefon 032/130120/126

Credincioşii ortodocşi din satul Budăi, comuna Podu Iloaiei invită pe ctitori şi pe toţi cei care au ajutat, timp de patru ani, la ridicarea şi terminarea bisericii "Învierea Domnului" la sfinţirea ei, care va avea loc duminică, 11 septembrie 1994

Casa de Cultură a Sindicatelor Iaşi
str. Socola nr. 134,
anunţă
deschiderea următoarelor cursuri şi cercuri, la 15 septembrie 1994:
■ Stenodactilografie, 3 luni, 30 locuri; ■ Dactilografie şi editare de text pe calculator, 3 luni, 20 locuri; ■ Iniţiere în informatică pentru elevi, 2 luni, 20 locuri; ■ Iniţiere în noul sistem de contabilitate, 2 luni, 40 locuri; ■ Confecţii clasice şi sport pentru femei, 3 luni, 30 locuri; ■ Depanare TV alb-negru, 6 luni, 20 locuri; ■ Depanare TV color, 6 luni, 20 locuri; ■ Cosmetică, 2 luni, 20 locuri; ■ Foto alb-negru şi color, 6 luni, 15 locuri; ■ Balet pentru copii, 9 luni, 30 locuri; ■ Limbi străine (engleză, franceză, germană), serii de cîte o lună; ■ Limba engleză pentru afaceri, 5 luni, 30 locuri; ■ Şcoala superioară de secretariat, 5 luni, 30 locuri.
Înscrierile se fac la secretariatul Casei de Cultură a Sindicatelor Iaşi, zilnic, între orele 9-19. Relaţii suplimentare la telefon 135158.

■ În atenţia candidaţilor la concursul de admitere, Facultăţile de Medicină şi Stomatologie, UMF "Gr.T. Popa" Iaşi. În legătură cu broşura intitulată "Rezultatele testelor propuse" ale UMF "Gr.T.Popa" Iaşi (apărută fără precizarea editurii şi tipăririlor la Multiprint Iaşi), aducem la cunoştinţă candidaţilor că responsabilitatea unor răspunsuri greşite aparţine autorilor şi editorului. Precizăm că atît concepera, cît şi publicarea nu aparţin UMF "Gr.T. Popa" Iaşi. Comisia de admitere. (4202)

■ S.C. VALIMELA S.R.L. anunţă intenţia de majorare a adaosului comercial de la 20% la 100%, începînd cu data de 2.09.1994. (69120)

■ S.C. SAVI S.R.L. anunţă majorarea adaosului comercial de la 50% la 100%, începînd cu data de 2.10.1994. (69118)

■ FEDERALCOOP Iaşi, cu sediul în strada Sfîntu Lazăr nr. 39-41, organizează săptămînal în ziua de luni, la ora 10,00, şedinţe de licitaţie publică în vederea încheierii contractelor de cooperare sau asociere cu persoane fizice sau juridice pentru unităţile: Hanul "Trei Iazuri" din Miclăuşeni, comuna Butea; Hanul Tîrgu Frumos din Tîrgu Frumos; Hanul Răreşoaia din Hîrlău; Restaurant Podu-Iloaiei din Podu-Iloaiei; Popasul Poieni - comuna Schitu-Duca. Relaţii la sediul FEDERALCOOP Iaşi, telefon 142160, interior 50,51. (69104)

■ Soţul propune o întîlnire cu soţia sa, Florea V. Ecaterina, care a părăsit domiciliul conjugal cu şase luni în urmă. Aceasta pentru a deconecta şi dialoga conflictul ivit în familie şi stabilirea viitorului fiului handicapat care îi poartă numele. (4209)

■ S.C. BEST-NICO S.R.L. anunţă mărirea adaosului comercial pînă la 300%, începînd cu data de 1.09.1994.

■ Şcoala nr. 15 organizează testarea pentru clasele intensiv engleză şi germană luni, 12 septembrie, ora 8,30. (69128)

■ Solicit urgent suma de 300.000 lei pentru 5 luni, dobîndă negociabilă, garanţie, act notariat. Tel. 112583. (69155)

■ Punctul de schimb valutar din cadrul Agenţiei de turism Mondo-Phoenix oferă posibilitatea efectuării unor tranzacţii legale în siguranţă şi la cursuri avantajoase. Acceptăm la schimb orice fel de valută liber convertibilă. Relaţii Iaşi, str. Lazăr 2-4, tel. 112242. (69130)

■ Magazinul Cristian, vis-a-vis de Primărie, anunţă importante reduceri de preţ în vederea lichidării stocului de confecţii pentru vară. Adaos comercial de numai 5%. (69137)

■ Vînd roboţi de bucătărie cu storcător de fructe şi legume, tocător de fructe şi legume, cuvă de 1 l pentru frişcă şi maioneză, maşină de tocat carne şi rîşnit cafea, 2 viteze. Preţ fix 110.000 lei. Relaţii la telefon 143983. (69154)

■ Solicit jucătorul nr. 384 pentru revista World Cup '94. Tel. 154074. (691510

FELICITĂRI

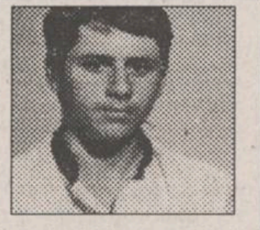

■ Părinţii Mariana şi Vasile, fratele Petrică urează dragului lor fiu şi frate Viţel Marian, cu ocazia sărbătoririi majoratului, multă sănătate, bucurii şi "La mulţi ani!" (69164)

DECESE

A plecat dintre noi cel mai iubit frăţior şi cumnat, cel mai respectuos şi cuminte băiat, cel mai harnic om şi gospodar cum în lume există mai rar
DULMAN CONSTANTIN
32 ani, din Iaşi
Îl vor păstra în amintire şi îl vor plînge mereu frăţiorul Ioan, cumnata Valerica, nepoţelele Alexandra şi Raluca. Dumnezeu să te ierte, suflet chinuit, şi să te odihnească în pace. Corpul neînsufleţit este depus la capela cimitirului Sf. Vasile. Înmormîntarea va avea loc astăzi, la cimitirul Galata, orele 13,00. Îţi vom păstra o veşnică şi pioasă amintire!

Profund îndureraţi, Oltea - fiică, Liviu - fiu şi rudele apropiate anunţă trecerea în nefiinţă a celei care a fost o mamă şi bunică exemplară,
PUHA LIVIA,
69 ani. Înhumarea va avea loc duminică, 4.09.1994, ora 13,30, la Cimitirul "Sf. Petru şi Pavel", unde este depusă. Nu o vom uita niciodată ! Dumnezeu s-o odihnească în pace!

Dr. Şmilovici Solomon, soţ, împreună cu dr. Şmilovici Mihaela, fiică şi Vlad, nepot, anunţă cu nemărginită durere încetarea din viaţă, după o scurtă suferinţă, a dragei lor soţii, mamă şi bunică dr. ŞMILOVICI CAMELIA. Înmormîntarea va avea loc duminică, 4.09.1994, la cimitirul din oraşul Botoşani, ora 12.00

■ Familia anunţă cu netărmurită durere încetarea din viaţă a scumpei lor MARIA UNTU, fostă educatoare. Înmormîntarea sîmbătă, 3 septembrie 1994, ora 13,00, la cimitirul "Eternitatea". (33049)

■ Îndureraţi, Mihai Gică şi Viorica, precum şi rudele apropiate anunţă decesul fulgerător al celui care a fost DULMAN CONSTANTIN, 32 ani. Regretăm clipele petrecute. Le dorim mult noroc celor doi copilaşi rămaşi fără tată. Înnmormîntarea va avea loc sîmbătă.

CONDOLEANŢE

Colegii din divizia Mişcare-Regionala CFR Iaşi, exprimă sincere condoleanţe familiei Puha Liviu pentru pierderea suferită.

■ Familia Vasluianu Maricica, Marine şi Ionuţ este alături de familia Pangar Liviu şi Rodica, precum şi de familiei Gavrilaş în clipele grele prin care trec la pierderea celui care a fost un bun soţ, tată şi bunic, PETRU GAVRILAŞ (col. r.). Dumnezeu să-l odihnească în pace!

■ Fam. Chifu transmite sincere condoleanţe prietenei Gabriela Filote şi familiei pentru marea pierdere suferită.

■ Laura şi Adrian Braşov sînt alături de Cătălina Gherman în aceste momente grele, pricinuite de decesul fulgerător al tatălui. Sincere condoleanţe!

■ Colectivul Fabricii de Echipamente de la S.C. FORTUS S.A. este alături de domnul director, ing. Alexandru Popescu, şi de familia sa, în aceste momente grele cauzate de decesul mamei. Sincere condoleanţe. (69101)

Conducerea şi salariaţii din SOCOM Tehnica Confecţiei Iaşi aduc un pios omagiu celui care a fost maistrul **ION FILOTI** şi transmit sincere condoleanţe familiei îndurerate.

Familiile Cozmiuc Vasile şi Vicol Dumitru regretă moartea neaşteptată naşului **IOAN FILOTE**, şi transmite sincere condoleanţe familiei. Dumnezeu să-l ierte.

Colectivul Secţiei Frig (-5°C) de la S.C. ANTIBIOTICE S.A. este alături de colegul Roşu Dan în aceste momente grele, pricinuite de decesul fulgerător al tatălui. Sincere condoleanţe!

■ Colectivul Serviciului Stomatologie, Dispensar, Policlinică CF Iaşi, este alături de doamna dr. Untu Rodica, în aceste momente grele pricinuite de decesul mamei soacre. Transmitem sincere condoleante întregii familii. (69108)

■ Colegii din Regionala CFR Iaşi regretă dispariţia neaşteptată a domnului ec. IOAN MANOLE, transmiţînd sincere condoleanţe familiei îndurerate. Dumnezeu să-l odihnească în pace. (69110)

■ Familia Smicală Vasile transmite sincere condoleanţe familiei Bujdei, pentru pierderea suferită. (69106)

■ Colectivul Clinicii Medicale a Spitalului de Recuperare este alături de dr. Untu Alexandru, la marea pierdere suferită prin decesul mamei, şi transmite familiei îndoliate sincere condoleanţe. (33047)

■ Serviciul Triaj - Spitalul Recuperare, transmite sincere condoleanţe dl. dr. Untu Alexandru pentru piederea mamei. (69142)

■ Un gînd pios pentru admirabilul IOAN MANOLE, la tragica despărţire de această lume, din partea prietenilor Jean Buhman, Constantin Iuraşcu, Vasile Larco şi George Petrone. (69133)

■ Salariaţii de la SC Fortus SA, detaşaţi pe şantierul Krivoi Rog, Ucraina, regretă dispariţia fulgerătoare a celui care a fost un foarte bun coleg, OLARU CONSTANTIN, şi transmit sincere condoleanţe familiei îndoliate. Dumnezeu să-l ierte! (69157)

COMEMORĂRI

Cu aceeaşi nemărginită durere comemorăm împlinirea unui an de lacrimi şi de dor de la plecarea pe drumul fără întoarcere a bunului nostru soţ, tată, fiu, frate şi cumnat
MIRON NECULAI
(MIRONEL)
Te voiam lîngă noi, să-ţi ascultăm vorbele, să-ţi vedem chipul, voioşia şi căldura de care avem nevoie. Toţi am rămas fără dragostea şi mîngîierea ta. Mereu ne vom ruga la bunul Dumnezeu să te ierte şi să-ţi fie ţărînă uşoară. Odihneşte-te în pace, suflet blînd şi curat!

Cu aceeaşi durere nemărginită şi dor mistuitor, familiile prof. Nazare Ioan, ing. Ionică Eugen, ing. Chivu Traian anunţă că au trecut patruzeci de zile de cînd minunata noastră mamă şi bunică **ILEANA CĂRARE-NAZARE** ne-a părăsit pentru totdeauna. Lacrimi, durere, dor nestins şi iubire veşnică pentru cea mai iubită mamă şi bunică.

■ Valerica - soţie, Ana - fiică, sînt cu gîndul şi sufletul la cel care a fost un bun soţ şi tată, Valeriu Iriciuc. (69161)

Azi se împlineşte un an de cînd s-a stins din viaţă ANIŢEI DUMITRU (MITICĂ). Zadarnic aşteptăm să vii, pustii au fost aceste zile de cînd te-ai dus şi ne-ai lăsat plîngînd. Azi vom aprinde lumînări din nou la al tău mormînt, căci a trecut un an cumplit de cînd ne-ai părăsit. Soţia, fraţii, surorile, cumnaţii, cumnatele şi nepoţii.

MATRIMONIALE

■ Tînăr brunet, 27/1,85/80, sergent angajat, doresc cunoştinţă domnişoară 20-25 ani, pentru prietenie, eventual căsătorie. Aştept răspuns în "Monitorul". Rog seriozitate. Ovidiu.

■ Domnişoară blondă, ochi verzi, 26/1,72/60, doresc cunoştinţă în vederea căsătoriei cu domn pînă în 40 de ani (poate avea şi un copil), cu situaţie materială bună. Aştept răspuns în "Monitorul". Mona.

■ Intelectual, 35/1,70/70 doresc cunoştinţă cu intelectuală fără obligaţii, sensibilă, iubitoare de sport şi drumeţii, pentru a lega o prietenie sinceră, eventual căsătorie. Aştept răspuns în "Monitorul", pentru Nelu.

■ Am 21 de ani, sînt brunetă, am ochi albaştri şi 1,68, iubesc caii, pădurile şi copiii. Doresc să cunosc un om cu care să împac toate bucuriile şi necazurile vieţii. Răspuns la această rubrică, pentru Cătălina.

■ Doamnă divorţată 34/1,65, un copil, doresc cunoştinţă cu domn intelectual, 35-40 ani, cu situaţie materială bună, iubitor de copii, în vederea căsătoriei. Rog seriozitate. Răspuns în "Monitorul", pentru doamna Veve.

■ Doi tineri simpatici, brunet 22/1,75/70 şi şaten 21/1,80/75, căutăm însoţitoare pentru o petrecere în sîmbăta care urmează. Răspuns urgent la această rubrică, pînă sîmbătă inclusiv, pentru Fred şi Barney.

■ Dana, aş vrea să te cunosc. Chiar dacă nu corespund ca înălţime, sînt un băiat minunat. Vino joi în faţa la Palat. Voi avea trei trandafiri galbeni în mînă. Masca de Argint.

■ Domnule Nelu, corespund cerinţelor. Propun o întîlnire vineri, ora 13,00, în faţa Casei Cărţii. Aştept confirmare şi semn de recunoaştere în anunţ la "Monitorul".

■ Te iubesc ca un nebun/ Şi îmi cer iertare/ Nu am vrut să mă răzbun/ A fost o scăpare. Marius pentru Irina.

■ Lolek şi Bolek, două depesiste trăznite doresc să vă cunoască. Vă aşteptăm vineri la ora 18,00 în parcul de la Teatru. Semn de recunoaştere, doi dobermani. M. şi M.

■ 32/1,70/70, caut damă pentru prietenie. Tel. 121517, luni 9,00-12,00. (69140)

MESAJE

■ Mami, te rugăm să vii acasă. Vali, Ionuţ şi Ioana.

■ Vasile, dacă vrei să afli mai multe în legătură cu Mara, suno pe Ioana.

■ Monica, dacă ţi-a trecut supărarea, să ştii că invitaţia la film rămîne valabilă. Tavi.

■ Vali, te rog să-mi aduci hainele împrumutate. Geta.

■ Gabi, te rog frumos să-mi scrii, pe adresa mamei. Iulian.

■ Sorine, am nevoie de zîmbetul tău. Te rog, revino. Te aştept în fiecare zi la locul nostru. Jeanina.

■ Domnule Gică Dorescu, v-am găsit agenda. Ne întîlnim astăzi, în faţă la Materna. Voi avea cu mine un cîine lup.

■ Doamna Mona, vă rog să-mi spuneţi unde vă trimit puiul de pisică. Stăpîna lui Miţol.

■ Ştefan, poţi să te întorci acasă. Tata s-a calmat. Ştefania.

■ Sînt cel mai bun jucător de canastă. Propun campionat. Aştept răspuns în "Monitorul".

■ Domnule Costel, întîlnirea din mai a dat roade. Vă aştept să vă alegeţi fructul. Doamna Tamara.

■ Domnule Dobîrceanu, vă rog să-mi înapoiaţi scrisorile. Iulia.

■ Pentru Porumbeii visători: acceptăm provocarea. Ne întîlnim astăzi în faţa Grădinii Botanice, la ora 13,00. Fam. Titu.

■ Domnule Matei, dacă vă mai interesează oferta mea în legătură cu apartamentul, vă rog să mă contactaţi imediat. Doamna Ilona.

■ Sîntem interesaţi în legătură cu propunerea dumneavoastră privind campionatul de canastă. Programaţi o întîlnire. Aşteptăm răspuns în "Monitorul". Trei băieţi de bine.

■ Gina, te rog răspunde-mi la telefon. Iulian.

■ Andreea, cînd te-ai mutat, ţi-ai uitat cîteva cărţi şi casete audio. Nu ştiu cum să dau de tine. Poţi să treci duminică după-amiază să le iei. Bota Angela.

■ D-na Ana Duman, în caz că v-aţi răzgîndit în legătură cu întocmirea proiectului, vă rog să luaţi legătura din timp cu domnişoara Doruleţ Ioana, aşa cum stabilisem iniţial.

■ Din diferite motive nu am mai cumpărat "Evenimentul", aşa încît nu am ştiut de întîlnire. Vă rog să mă scuzaţi, dar propun să îmi acordaţi o nouă şansă. Aştept răspuns în "Monitorul" de mîine. Radu pentru Mirela.

■ Domnişoara Dorica, vă aştept mîine în faţa Policlinicii cu plată pentru lămuriri. La telefon nu puteam vorbi. Rodica.

■ Iorgos, te aştept duminică în faţa Clubului 20. O admiratoare.

■ Otilia acceptă schimbul. Caut-o urgent. Silvia.

■ Mircea, este ultima dată cînd te mai aştept. Dacă nu vii nici mîine, nu are rost să mai vii vreodată. Te aştept în acelaşi loc, la aceeaşi oră. Amelia.

■ Daniel, îţi doresc fericire lîngă noua ta soţie. Fosta soţie.

■ Smaranda, nu am putut veni la întîlnire deoarece a intervenit ceva important. Fixează o nouă întîlnire printr-un anunţ la această rubrică. Aştept. Te rog, scuză-mă. Adi.

■ O aştept joi în holul hotelului Moldova pe Vera pentru a discuta unele amănunte. Nu uita să aduci şi actele. Mircea.

■ Motănel, voi fi întotdeauna alături de tine, chiar dacă nu mă mai vrei. Pisicuţa.

■ Împrumut cărţi din colecţia El şi Ea la schimb cu alte cărţi din aceeaşi colecţie. Aştept răspuns în "Monitorul".

■ Pentru Cătălina, 21 ani. Aştept telefon: 167439. Gabi. (69146).

■ Ovidiu, sergent angajat. Sună, te rog la 220287, după ora 13,00. Cătălina. (69145)

S.C. UNICO S.R.L. cere scuze abonaţilor conectaţi la reţeaua de televiziune prin cablu MULTISAT pentru întreruperile din ultimele trei zile, legate de reglementarea condiţiilor de exploatare a reţelei TV prin cablu. Pînă la reglementarea situaţiei create, nu se va percepe contravaloarea abonamentului. În acelaşi timp, rugăm abonaţii să ne semnaleze eventualele distrugeri sau descompletări ale reţelei.

Vă mulţumim pentru sprijin şi înţelegere.

FRESCO
MADE IN ITALY

Reprezentanţa
FRESCO
Iaşi
Str. Aleea Rozelor nr. 8, sc. B, et. II, ap. 12, tel./fax 132607.

vă oferă, din stoc sau la comandă:
- **maşini pentru îngheţată;**
- **dozatoare pentru sucuri şi bere;**
- **maşini pentru paste făinoase;**
- **esenţe naturale (ORANGE, COLA, MANGO, CĂPŞUNI etc.);**
- **vitrine frigorifice;**
- **îndulcitori (zaharină, aspartam, acid citric, citrat de sodiu);**
- **maşini pentru cafea espresso;**

PRINT COLOR SRL

Societate Mixtă Româno-Italiană
Str. Săvescu nr. 3, tel. 114718, fax 117631

produce pentru dvs.

material publicitar:
- autocolante din PVC şi hîrtie
- termocolante
- foi cu antet
- cărţi de vizită
- legitimaţii plastifiate
- sigle
- etichete
- prospecte
- coperţi
- calendare
- imprimări:
- pixuri, brichete
- firme luminoase

Ora exactă ?
DOXA
NOU IN IAŞI

CANDINO
CEASURI ELVEŢIENE DE MARE PRECIZIE

LA RAIONUL DE BIJUTERII AL MAGAZINULUI *COLIERUL* (lîngă Tribunal)
zilnic: 10.00 - 17.00
Comenzi speciale sau informaţii:
Firma **NEST**, 6600 Iaşi,
Casa Modei (mezanin), tel. 032/ 117596

BUCIUM S.A.

vinde din stoc
AUTOŞASIU 3,5 to
(FRUMOASA AMERICANĂ)
cu turbosuflantă,
cabină medie,
0 km.

Relaţii la sediul societăţii din Sos. Bucium nr. 23.
Telefon 032/130820, interior 126, 163, 162.
Fax 032/137627.

S.C. **VISOFY** S.R.L.
Str. Rampei 18/20
(vis-à-vis de piaţa Dacia)

Comercializează en-gros:
■ băuturi alcoolice şi răcoritoare ■
■ dulciuri, ţigări, cafea ■

Program: luni-vineri 8,00-18,00
sîmbătă 8,00-14,00.

S.C. TUDOR MAGNUM PLUS S.R.L.

vinde en gros şi en detail produse import SUA şi Anglia

- fermoare fixe şi detaşabile
- inserţie şi pînză tare
- tercoturi, şifon, satin, căptuşeli
- tricot, atlaz, stofe
- nasturi metalici şi de plastic
- agăţători, etichete şi embleme metalice
- patent geacă din P.N.A. şi elastic

Program - 8.00 - 18.00, sîmbătă 10.00 - 14.00
str. Sf. Lazăr nr. 4A (lîngă BANKCOOP)

FIMEX

O ALEGERE INSPIRATĂ

***Distribuitor autorizat* RTC**

● hîrtie imprimantă import Germania: format A3 şi A4 - low-cost şi super-white (1 ex); autocopiativă (2 sau 3 ex) ● hîrtie dublu cretată satinată şi mată ● hîrtie pentru etichete ● ● hîrtie offset ● carton DUPLEX cretat ● hîrtie de scris standard şi autocopiativă ● ● role hîrtie pentru: case de marcat, telex, fax ● ● hîrtie pentru copiator ● ● articole de papetărie ●

Str. Cuza Vodă nr. 10. Telefon/fax 211333.

Agenţia de turism "Alma Lux" Iaşi
cu sediul în str. C. Negri nr 60

organizează în luna septembrie, excursii externe în:
- **UNGARIA, SLOVACIA - 16-25.09.1994**
- **POLONIA - 22-28.09.1994**
- **TURCIA - 13-18.09.1994**

la preţuri avantajoase!

Relaţii la telefon 146769.
Program: 9 - 19, inclusiv duminica

Firmă mixtă româno-austriacă
BETTY s.r.l.
vinde:
EMULGATOR ÎNGHEŢATĂ (spumant)

✱ tip Colco (10 kg) 105.000 lei, inclusiv TVA ✱
✱ tip Jilk (12 kg) 126.000 lei, inclusiv TVA ✱

UNGHIUL DE TRAGERE

Militarii în termen și femeia care le intră în sînge

Val CONDURACHE

Tot ce știu despre tatuaj e că a apărut în triburile Africii și la indienii americani din rațiuni religioase. Primitivul se apăra de duhurile rele prin însemne pe care nu le făcea nici pe piatră, nici pe papirus, nici pe o piele de capră tăbăcită, ci scriindu-le pe propria piele. Pînă la un punct, tatuajul poate fi comparat cu masca pictată, pe care războinicii o compuneau ca să înspăimînte dușmanul. Însemnele se puteau șterge, în felul în care se "demachiază" femeile seara. Multe din ele se prefac ziua că sînt frumoase, la fel cum războinicii din triburi se prefăceau, tot ziua, că sînt viteji.

Desenul în piele este obișnuit în special la bărbații aflați în captivitate: în armată ori la pușcărie. Și ei vor să se ferească de duhurile rele, să alunge adversarul din preajma femeii iubite, rămasă singură și lipsită de apărare. În fiecare bărbat zace un Crăcănel, un Mache Razachescu, înșelat, tradus a nu știu cîta oară de Didina, "ochi alunecoși, inimă zburdalnică". Ca să se apere de dușmanul masculin și ca să facă dovada iubirii sale fără de sfîrșit, bărbatul se tatuează, bate în piele cu tocul muiat în tuș numele femeii iubite, anul iubirii (peste un an s-ar putea să-i treacă!), desenează o inimă străpunsă de-o săgeată și, de la caz la caz, dacă nu deține o fotografie a alesei inimii lui, cere să-i fie desenată în piele. "Mi-ai intrat în sînge", spune un personaj din Mazilu iubitei lui. Chiar în sînge nu i-a intrat iubita, decît în cazuri dermato-venerice, dar dovada amorului se face în piele. Pușcăriașul ori militarul în termen face dovada că iubita i-a intrat în piele. Și cum spunea un mare literat francez, Paul Valéry, lucru cel mai profund de pe lume e pielea.

Dar să ieșim din cultură, unde puțină lume se simte în largul ei, și să revenim la natură. Am citit, în nu știu care gazetă centrală, că ultima modă în materie de tatuaj nu-i mai privește pe bărbați. Cele care au început să se tatueze sînt femeile. Bărbatul își desena pe braț o femeie goală, croită rudimentar, dar cu sentiment și scria dedesubt: Gica. Nu lipseau din desen detaliile anatomice.

Femeile au mai mult rafinament: ele se lasă tatuate, în părțile pe care le lasă expuse mai puțin vederii în viața de toate zilele, cu flori, copăcei, chiar și cu desene ceva mai abstracte. Tinerețea le avantajează: ele pot apare pe plajă într-un costum pictat în piele. Sînt îmbrăcate-dezbrăcate, iar de multe ori, din cîte-am înțeles, desenele sînt executate în culori să-ți ia ochii.

Numai că pielea omului e ca și viața lui: se scorojește. Burta se bombează, sînii cad, umerii se apleacă în față, iar copăcelul de pe burtă se încovoaie ca un smochin, trandafirul japonez de pe sîni nu mai poate fi corectat de nici un lifting, petala de la ureche ajunge la șold, iar buzele, înțepate de ac, sub călcîi. Poate că așa se poate citi și versul lui Nichita Stănescu, numai că el nu făcea tatuaje cînd voia să sărute talpa iubitei și nu se temea de bătrînețea ei cînd o sfătuia să nu pășească, să nu-i strivească sărutul. Cînd aud de tatuaj, nu mă pot opri să mă gîndesc la militarii în termen și la pușcăriași. ■

BOMBA DE CAUCIUC

Neguroase interese de tip mafiot urmăresc să materializeze o lovitură de mari proporții, într-un dispreț total față de mai mult de 5.000 de familii ieșene (aproximativ 20.000 de persoane), actualmente abonați ai rețelei de distribuire a programelor TV prin satelit "MULTISAT TV" (aparținînd firmei "Unico" srl din Iași). Dar, să nu ne grăbim, stimați cititori ai bombei de cauciuc (mai ales cei care sînt abonați la rețeaua de cablu "Multisat TV" și care ați rămas nedumeriți că în urmă cu cîteva zile distribuția programelor prin satelit a fost întreruptă, apoi reluată alaltăieri seara), să stăm cu toții pe păturicile noastre și să ascultăm povestea unei incredibile mișcări de culisărie economico-financiară, care are un singur scop: acapararea rețelei "Multisat TV" de către o forță interesată (nu vă speriați, nu e vorba deloc de politică aicea, ci de interese curat-murdar financiare). Iată povestea.

Rețeaua "Multisat TV", la ora actuală, are 5.000 de familii racordate, din zonele (atenție, pentru că de aici rezultă problema mafiotă de acaparare) Centrul Civic, Copou, Păcurari, Tudor Vladimirescu, Mircea cel Bătrîn. Conform prevederilor Legii audiovizualului, firma "Unico" srl, titulară a licenței de distribuire a programelor TV prin satelit, trebuia să definitiveze, pînă în data de 7 iulie anul curent, documentația tehnică în urma căreia trebuia să obțină autorizația definitivă de funcționare a rețelei "Multisat TV". Pînă la acea dată, conform aceleiași legi, rețeaua funcționa pe baza unei autorizații provizorii (ce acordă firmei care a obținut o licență de transmisie prin cablu un termen de grație, pentru a instala cablurile de transport a semnalului, pentru probe, reglaje, ajustări, pentru întocmirea proiectului definitiv al rețelei, proiect care, analizat de specialiști la fața locului, trebuia să trimită "unda verde" pentru eliberarea autorizației definitive de funcționare).

Termenul de grație acordat de Legea audiovizualului a expirat în cazul firmei "Unico", proprietarul rețelei de distribuire "Multisat TV", la data de 7 iulie, cînd au primit comunicarea potrivit căreia licența le-a fost anulată. De aici încolo, putem spune că "Unico" srl a încălcat Legea audiovizualului, pentru că dînșii nu au oprit semnalul TV din rețea, cei 5.000 de abonați beneficiind în continuare de cele 22 de programe transmise de "Multisat TV". Cei de la "Unico" srl au avut în cap un singur țel: să nu-și bată joc de cele 5.000 de familii racordate la rețeaua lor, dintre care multe au renunțat la antenele individuale odată cu racordarea la "Multisat TV" (aruncîndu-le sau vînzîndu-le). În plus, o asemenea rețea, formată din zeci de kilometri de cablu, amplificatoare intermediare, cutii de racordare, presupune intervenții zilnice în cel puțin zece locuri, pentru că există oricînd cetățeni (se spune că unii puși chiar de interesul mafiot) care taie vreun cablu de magistrală sau de alimentare a unei scări de bloc. Telefoanele venite de la abonați erau singura cale de a semnala o defecțiune de magistrală sau de cablu de scară. Lipsa semnalului în rețea putea duce, practic, la descompletarea rețelei (sau la distrugerea programată, instrumentată din umbră de interesul mafiot), la dispariția multor kilometri de cablu de magistrală (care este de construcție specială și costă două milioane de lei kilometrul, făcînd imposibilă repunerea rețelei în funcțiune, decît cu cheltuieli uriașe). Deja sînt persoane care, se pare, au observat noaptea oameni misterioși, cu ciorapi pe față, care taie cu clești nichelați, de construcție specială, cablurile rețelei "Multisat TV", cu scopul de a o face inutilizabilă și, probabil, de a-i duce pe proprietari în stare de faliment. Atenție, cetățeni, la oamenii cu ciorapi pe față, care urmăresc distrugerea unei proprietăți! Dacă prindeți pe unul, dați-l imediat pe mîna sectoristului sau a gardianului public.

Cei de la "Unico" și-au asumat un mare risc, pentru că legea spune că în asemenea situații, cînd se emite mai departe, cu licența anulată, se poate aplica o amendă de pînă la 800.000 lei sau chiar se poate declanșa un proces penal împotriva celor care au încălcat legea (în cazul căruia instanța judecătorească poate pronunța o sentință de privare de libertate). Și-au asumat acest risc, încercînd, evident, să facă tot posibilul să reintre în legalitate, adică să prezinte toate argumentele în fața instituțiilor în drept și să obțină o derogare de cîteva luni, pentru a întocmi hîrtiile necesare eliberării autorizației definitive. Asta se putea face, probabil, în altă țară, nu la noi, cînd, în lunile iulie și august, toată șefimea din România e în concedii și nimeni nu mai poate lua decizii în locul lor. Practic, activitatea decizională în țara noastră este blocată în aceste luni, pînă se întorc "ăi mari" de pe păturicile lor de plajă.

Era vorba, stimați cititori ai bombei de cauciuc (și abonați la "Multisat TV") de niște hîrtii (proiectul rețelei de distribuție, avize tehnice, socoteli din astea) și cei de "Unico" srl au considerat (vai, ce nechibzuință din partea lor) că nu e o gaură în cer să mai aștepte două luni, pînă cînd se vor întoarce toți șefii cei mari, ca să le rezolve problema, în acest răstimp nefăcînd nici o acțiune "dușmănoasă", ci retranslînd aceleași programe TV prin satelit care ar fi fost "bune" dacă hîrțoagele erau depuse la termen. Cei de la "Unico" și-au asumat consecințele ce decurg din prevederile Legii audiovizualului, numai pentru a nu priva cele 5.000 de familii de plăcerea de a se uita, în concediu sau în timpul liber, pe timpul verii, la cele 22 de programe. Deci, respectul față de membrii celor 5.000 de familii, abonați la programele "Multisat TV", a fost singura motivație ce i-a făcut pe cei de la "Unico" srl să nu deconecteze semnalul din rețea.

Între timp, interesul mafiot a aflat că "Multisat TV" are oarece "probleme" și s-a gîndit că poate profita de capcana juridică în care au căzut cei de la "Unico", fiind momentul să pună mîna pe rețea. S-a interesat dumnealui interesul mafiot ce ar putea să facă pentru a opri emisia "Multisatului" înainte de întoarcerea șefilor cei mari din concediu și, se pare, a aflat ce trebuie făcut, pentru că pe 30 august s-a pornit mașinăria intrării în legalitate, procedîndu-se la întreruperea semnalului din partea celor avizați să facă așa ceva. Imediat, cei de la "Unico" srl au găsit o soluție perfect legală de reluare imediată a transmisiei semnalului, prin încheierea unui contract de asociere cu o firmă ieșeană care deține o licență în regulă, care a adus în perfectă legalitate funcționarea rețelei "Multisat TV". În continuare, respectul față de cei 5.000 de abonați a primat, dorința celor de la "Unico" fiind aceea de a-și respecta angajamentul față de abonații "Multisatului".

Deci, rețeaua "Multisat TV" este exploatată în prezent în deplină legalitate, pe baza unei licențe ultravalabile (rețeaua este închiriată, legal, spre exploatare, unei firme posesoare de licență și nimeni nu poate contesta situația din prezent), de aceea abonații trebuie să fie liniștiți, să se uite cu același interes la cele 22 de programe transmise. Rămîne ca administatorii de la "Unico" să dea socoteală în fața legii pentru faptul că au emis în continuare după primirea deciziei de anulare a licenței, dar asta e o altă socoteală, e treaba lor, răspunderea lor, abonații rețelei "Multisat TV" n-au de ce se teme că le va mai fi întreruptă recepția, decît dacă interesul mafiot este mult mai tare decît legile țării, ceea ce ne îndoim în acest caz, care nu are la bază jocuri politice, ci numai interese curat-murdar financiare. În plus, e greu de crezut că se va proceda la mulțumirea unui nenorocit de interes mafiot în defavoarea celor 5.000 de familii, locuind în zone "selecte" ale orașului, care oricînd pot înființa, dacă-și pun mintea, cel puțin 20 de partide politice (trebuie numai 251 de semnături pentru înființare), partide care se pot numi, de exemplu, "Multisatul TV al Abonaților", "Partidul Multisat de Unitate a Abonaților", "Partidul Democrației Abonaților Multisat", "Partidul Democratic - Multisat TV", "Partidul Multisatul Mare", partide care se pot grupa în "Pentagonala Multisat TV", care pot declanșa o veritabilă campanie electorală, nu pentru a obține ciolanul cel grăsuț, ci pentru a nu se opri semnalul TV dintr-o rețea care, acum (o spunem cu toată răspunderea, dacă nu e așa plecăm de pe păturice și nu mai facem bombe de cauciuc niciodată) distribuie semnalul abonaților în deplină legalitate. Să vedem ce e mai important pentru ei: respectul față de 5.000 de familii (aproximativ 20.000 de cetățeni), abonați la "Multisat", sau micuțul interes mafiot. Ei, ce ziceți, le iese afacerea sau nu? Se va înființa "Pentagonala Multisat TV"?

LIZUCA și PATROCLE

HOROSCOP

BERBEC
(21 mart. - 20 apr.):

✋ Duelați la floretă în fața unui pușcaș lunetist. Dacă nu vă luați toate măsurile de apărare, riscați să pierdeți mai mult decît credeți.

TAUR
(21 apr. - 20 mai):

👍 Arta compromisului vă poate duce foarte departe, dar dacă întreceți măsura, ea poate săpa groapa în care veți cădea cînd prietenii vă vor abandona.

GEMENI
(21 mai - 21 iun.):

👎 Faceți prea mult zgomot pentru nimic. Asta s-ar putea să-i irite pe cei din jur care au trecut prin aceleași încercări ca și dvs.

RAC
(22 iun. - 22 iul.):

👍 Mai bine mai tîrziu decît niciodată: nu mai aveți energia necesară să vă bucurați, dar victoria pe care ați obținut-o e la îndemîna oricui.

LEU
(23 iul. - 22 aug.):

👎 Cu toate că ați obținut o remiză cu negrele, faptul că nu ați cîștigat partida pentru care v-ați pregătit de atîta vreme vă întunecă ziua.

FECIOARĂ
(23 aug. - 22 sept.):

👍 Retragerea la timp nu este un semn de înfrîngere, poate să fie și o regrupare de forțe. Orgoliul nu vă lasă să priviți lucid situația.

BALANȚĂ
(23 sept. - 22 oct.):

👎 Seismograful dvs. interior s-a defectat cu totul. Vă agitați inutil, ca un șoarece în capcană, în timp ce aveți toată libertatea de acțiune.

SCORPION
(23 oct. - 21 nov.):

👍 Încă o victorie ca asta și războiul este pierdut. Cîtă vreme nu renunțați la patimă, nici un succes nu va fi gustat ca un vin vechi.

SĂGETĂTOR
(22 nov. - 21 dec.):

✋ Sîngele apă nu se face: influențele pe care le primiți vă fac mai mult rău decît bine și asta pentru că sfătuitorul dvs. nu e rațiunea.

CAPRICORN
(22 dec. - 19 ian.):

👌 Puteți să vă faceți de cap: succesul se arată pe toate planurile, chiar dacă el vă aduce și insatisfacția unor trădări.

VĂRSĂTOR
(20 ian. - 18 febr.):

✋ Înfrîngerea vă costă greu, nu v-ați imaginat că replica pe care o veți primi va veni pe la spate, așa cum ați lovit și dvs.

PEȘTI
(19 febr. - 20 mart.):

Vă salvați în ultima clipă, dar asta datorită unui compromis care vă costă mai mult decît v-ați așteptat. Aveți parte de liniște, dar siguranța a dispărut.

LEGENDA:

- 👎 - vă paște ghinionul
- ✋ - prudența e mama înțelepciunii
- 👍 - n-aveți nimic de pierdut
- 👌 - șansa vă surîde

cotidian de informații

Monitorul

angajează

CORECTOR

cu jumătate de normă

Condiții: cunoașterea perfectă a limbii române.

Înscrieri la sediul cotidianului MONITORUL, începînd de luni, 5.09.1994, zilnic, între orele 11.00 - 18.00.

REZULTATELE TESTELOR

PROPUSE DE UNIVERSITATEA
DE MEDICINĂ ȘI FARMACIE
"GR. T. POPA" IAȘI

- Fizică
- Chimie Organică
- Anatomia și Fiziologia Omului (biologie I)

SESIUNEA - SEPTEMBRIE 1994

Numai săptămîna aceasta, la toți difuzorii de presă puteți găsi SOLUȚIILE A PESTE 7.000 DE TESTE PENTRU ADMITERE (fizică, chimie organică și anatomia și fiziologia omului) propuse de Universitatea de Medicină și Farmacie"Gr. T. Popa" Iași - sesiunea septembrie '94

INTEGRAMA NOROCOASĂ

concurs zilnic, organizat de cotidianul MONITORUL și Radio NORD-EST.

Premiu: 10.000 lei

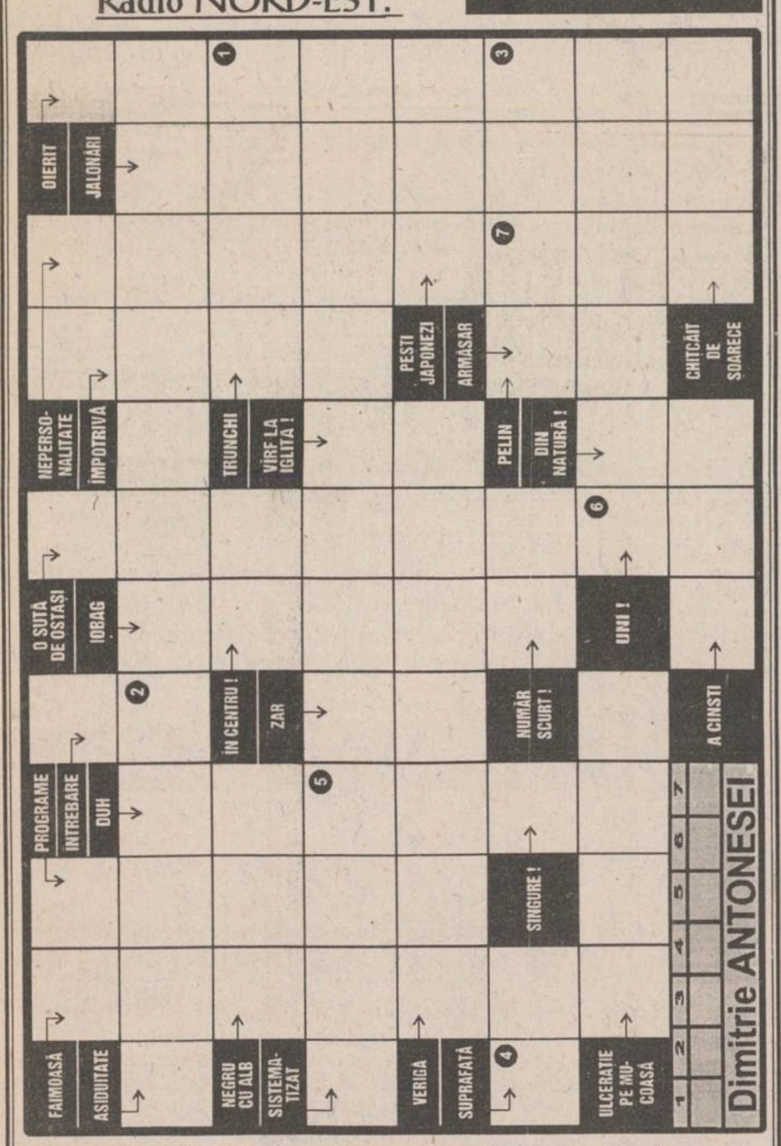

Soluția integramei reprezintă numele dat unui înger de rang superior, situat ierarhic între arhanghelii și heruvimii.

ATENȚIE! Formularele completate cu soluția corectă a concursului INTEGRAMA NOROCOASĂ se vor depune, astăzi, între orele 9 - 14, la centrul de primire a anunțurilor al cotidianului MONITORUL, deschis la magazinul MATERNA. Tragerea la sorți se va transmite în direct la RADIO NORD-EST (72,44 FM).

NU UITAȚI! ÎN FIECARE ZI INTEGRAMA NOROCOASĂ VĂ OFERĂ 10.000 lei!

Soluția integramei de vineri, 2 septembrie, este: EVENIMENT.

Cîștigătorul concursului se numește ILIE VIZITEU.

monitorul FORMULAR DE CONCURS

Număr de concurs **3.09.1994**

SOLUȚIA ☐☐☐☐☐☐☐ Rămîne la organizatori

Nume.. Prenume................

BI seria .... nr..................... Tel.................................

Adresa..

Vîrsta........ Profesia..

Se depune la centrul de primire a anunțurilor al cotidianului MONITORUL, deschis la magazinul MATERNA, astăzi, 3.09.1994, între orele 9.00-14.00. Tragerea la sorți a cîștigătorului va avea loc tot astăzi și va fi transmisă în direct de Radio NORD-EST (72,44 FM) între orele 19.00-22.00.

monitorul MATCĂ

Număr de concurs **3.09.1994**

SOLUȚIA ☐☐☐☐☐☐☐ Rămîne la participant

Nume.. Prenume................

BI seria .... nr..................... Tel.................................

CARNETUL ZILEI

Sîmbătă, 3 septembrie 1994
Duminică, 4 septembrie 1994

✝ SÎMBĂTĂ - Sf. mc. Antim; cv. Teoctist

✝ DUMINICĂ - Sf. prooroc Moise; sf. mc. Vavila

16° — 30° C

VREMEA

Vremea va fi predominant frumoasă și caldă. Cerul va fi variabil cu unele înnorări mai accentuate după-amiaza mai ales în partea de N a județului unde local sînt posibile averse de ploaie. Temperaturile minime sînt cuprinse între 16-19 grade Celsius iar cele maxime între 27-30 grade Celsius. **(Gh. CANACHI - Centrul de Prevedere a Vremii Bacău)**

TV BUCUREȘTI

SÎMBĂTĂ - TVR 1 7,00 Bună dimineața... de la Iași! ■ 9,00 Calendar: Memento; Azi vă propunem... ■ 9,10 Ba Da, Ba Nu! ■ **10,00 Film serial pentru copii: Lassie** (SUA, 1989), ep. 22 ■ 10,30 Pas cu pas. ■ 11,30 Ecranul. ■ 12,30 Povestea vorbei. ■ 13,00 1001 audiții. ■ 14,00 Actualități ■ **14,10 Turnul Babel. Desene animate: Aventuri în epoca de piatră;** Un zîmbet pentru vîrsta a treia. Rubrică de Sanda Țăranu; Magazin muzical "Metro"; **Film serial: Serviciul Secret; Film serial: Beverly Hills, 90210;** Campionatele Mondiale de natație, sărituri în apă și polo. Selecțiuni înregistrate de la Roma; Atletism - finala circuitului "Grand Prix". Transmisiune directă de la Paris. ■ 18,15 Mapamond. Realizator Victor Ionescu ■ 18,45 Agenda Festivalului Internațional "Cerbul de Aur", 1994. ■ 19,15 Teleenciclopedia. ■ **20,00 Actualități.** Buletin meteo ■ 20,30 Festivalul Internațional "Cerbul de Aur" - Brașov ■ **21,45 Film serial: Mancuso de la F.B.I.** (SUA), ep. 7 ■ 22,45 Festivalul Internațional "Cerbul de Aur" - Brașov ■ 23,30 Actualități ■ 23,45 Festivalul Internațional "Cerbul de Aur" - Brașov

TVR 2 8,00 Întîlnirea de sîmbătă. Program al Studioului TVR din Cluj-Napoca. Film serial: O familie teribilă; Muzică populară din Transilvania; Incursiune în necunoscut; Invitatul emisiunii; Viața sportivă. Redactor Mihaela Mihale; Teleșevalet. Nostalgia verii... în muzică. Redactor Benko Judit ■ 13,00 Est Meridian Magazin de sfîrșit de săptămînă. Program al Studioului TVR din Iași ■ 16,00 Desene animate: Candy, Candy ■ **16,30 Film serial: Și bogații plîng** (Mexic) ■ 17,00 Studioul de literatură.■ 18,00 Tradiții. ■ 18,30 Conviețuiri. ■ 19,30 Pariați pe campion! ■ 20,00 Actualități ■ 20,30 Ritmuri muzicale ■ 21,00 TVM. Mesager ■ 21,30 Memento cultural. ■ 22,00 Jazz-magazin. ■ 22,30 Interferențe. ■ 23,30 Sport studio. ■ 24,00 Miss Univers. Redactor Ioan Duma ■ 1,00 Închiderea programului.

DUMINICĂ - TVR 1 8,00 Bună dimineața! ■ 9,00 Caleidoscop. ■ 9,10 Arlechino. O emisiune pentru iubitorii... povestilor: "Mașina timpului" (II). I■ **10,00 Film serial pentru copii: O lume dispărută** (SUA, 1991). Episodul 25 ■ 10,30 Lumină din lumină. ■ 11,30 Viața satului. ■ 13,00 Din albumul celor mai frumoase melodii populare ■ 13,30 Atlas. Realizator Victor Ionescu ■ 14,00 Actualități ■ 14,10 Poșta TV ■ **14,20 Video-magazin** - "București în pragul toamnei"; Desene animate; Umor autohton și de pe alte meleaguri; Dedicații muzicale; Film serial: Casa plină; Moment folcloric; Oaspeți ai Festivalului Internațional "Cerbul de Aur", 1992, de care ne amintim cu plăcere: Paul Diamond, Ariella, Victor Koroliov; Remember Miron Radu Paraschivescu; Telesport; Din nou umor; Șlagărele zilei. Emisiune de Nicolae Modreanu ■ 17,50 Agenda Festivalului Internațional "Cerbul de Aur" ■ 18,20 Serial SF. Star Trek - generația următoare. ■ 19,15 Robingo. J■ 19,50 Tragerea Loto Special 6/49 și Noroc ■ **20,00 Actualități.** Agenda europeană; Buletin meteo ■ 20,30 Festivalul Internațional "Cerbul de Aur" ■ **21,50 Film serial. Hunter** (SUA, 1984). Episodul 35. Redactor Adrian Sora ■ 22,50 Festivalul Internațional "Cerbul de Aur" ■ 23,15 Actualități ■ 23,25 Festivalul "Cerbul de Aur", Brașov, România, 1994 ■ 0,40 Pe ultima sută de metri. Campionatele mondiale de natație, sărituri în apă și polo.

TVR 2 8,00 5 x 2 - Magazin duminical. Program al Studioului TVR din Iași. ■ 13,00 Film serial (r). Dr. Quinn (SUA, 1992) ■ 14,00 Actualități ■ 14,10 Film artistic. Săptămîna nebunilor (România, 1971). ■ 15,35 Video-clipuri ■ 16,00 Desene animate. Candy-Candy ■ **16,30 Film serial. Și bogații plîng (Mexic)** ■ 17,00 Serata TV. Realizator Iosif Sava ■ 19,30 Orașe și civilizații. Viena - la începutul anilor 1900. ■ 20,00 Actualități ■ 20,30 Ritmuri muzicale ■ 21,00 TVM. Mesager ■ 21,30 Campionatele naționale de natație, sărituri în apă și polo. Selecțiuni înregistrate de la Roma ■ 22,00 Poesis. ■ 22,15 La puterea a doua. Emisiune realizată în colaborare cu revista "Dilema". Realizator Gabriel Giurgiu ■ **23,00 Film artistic: Hoțul de frunze** (Franța, 1983).

TV SATELIT

RTL

SÎMBĂTĂ - 6,30 Seriale și desene animate ■ 12,55 Power Rangers (s.a.) ■ 13,20 Toți o îndrăgesc pe Julia (s) ■ 13,50 Major Dad (s) ■ 14,20 Prințul din Bel-Air (s) ■ 14,50 Full House (s) ■ 15,20 O familie puternică (s): "Pîndarul" ■ 15,50 Knight Rider (s) ■ 16,45 Echipa A (s) ■ 17,45 SeaQuest (s) ■ 18,45 Beverly Hills (s): "Estivale" ■ 19,45 Actualități, sport, meteo ■ 20,15 Melrose Place (s) ■ 21,15 Aeroportul (f. SUA 1969) cu Burt Lancaster, Dean Martin ■ 23,55 Șoimii de noapte (f.p. SUA '80) cu S. Stallone ■ 1,45 Sîmbătă noaptea la RTL ■ 2,50 Căsnicie ireproșabilă (f. er. Germania 1967) ■ 4,25 Reluări.

DUMINICĂ - 6,05 Seriale și desene animate ■ 12,00 Înapoi în trecut (s) ■ 13,00 Tir încrucișat (dialog TV) (s) ■ 13,30 Căldură tropicală (s) ■ 14,30 Escadron în Pacific (s/I,II) ■ 16,15 Marile vacanțe din Europa (f.SF. SUA 1987) cu Hume Cronyn, J. Tandy ■ 18,10 Doi tipi super din Miami (s): "Stăpînul soarelui" ■ 19,45 Știri, sport, meteo ■ 20,10 Sonntag & Partner (s.Ger.) ■ 21,15 Copil-problemă (co. SUA 1989) cu Michael Oliver ■ 22,50 Spiegel TV (magazin) ■ 23,55 Prime Time ■ 0,00 Playboy Late Night (s.er.) ■ 1,00 Kanal 4: UFO-mania ■ 1,35 Kanal 4: European Video Dance ■ 2,15 O familie de pomină (s) ■ 2,45 Cine este șeful aici? ■ 3,20 Reluări de vineri.

PRO 7

SÎMBĂTĂ - 7,00 Desene animate ■ 8,20 Inspectorul Gadget (d.a.) ■ 10,40 Batman (d.a.) ■ 12,30 Fred și Barney (d.a.) ■ 13,55 Gospodăria (s) ■ 14,25 Starsky și Hutch (s) ■ 15,30 Seniorul din Ballantrae (f.a. SUA 1953) cu E. Flynn ■ 17,10 Duel (f.a. SUA 1957) cu Robert Mitchum ■ 19,05 Un caz pentru prof. Chase (s) ■ 20,00 Inspectorul de poliție (s.p.) ■ 21,15 Cu un picior în rai (co. Italia 1990) cu Bud Spencer ■ 23,15 Departe de țară (f.a. SUA 1982) cu Chuck Noris ■ 1,25 L.A. Heat (f.a. SUA 1988) ■ 3,05 Un caz pentru profesorul Chase (s/r) ■ 4,15 Televiziunea lichidă (co/r) ■ 4,40 Inspectorul de poliție (s/r) ■ 5,35 Al patrulea război (f/r).

DUMINICĂ - 7,20 Desene animate ■ 9,45 Dennis (d.a.) ■ 13,30 Jeannie spiridușa (s/r) ■ 14,00 Gospodăria (s) ■ 14,30 La drum cu M. Douglas (do) ■ 15,30 O predică reușită (co. SUA 1986) ■ 17,10 Tom Horn (w. SUA 1979) cu Steve McQueen ■ 19,20 Călătorii fericite (s): "Hong Kong" ■ 20,00 Superman (s) ■ 21,15 Imperiul soarelui (f.a. SUA 1987) cu John Malkovich ■ 0,05 Locotenentul Bullitt (f.a. SUA 1968) cu Steve McQueen ■ 2,15 2 contra 2 (talkshow) ■ 2,45 T.J. Hooker (s.p.) ■ 3,40 Ultima călătorie a lui Bismark (f.a. Anglia 1960) ■ 5,35 Starsky și Hutch (s.p/r).

MTV

SÎMBĂTĂ - Weekend Video Music Awards - 9,00 Weekend "Video Music Awards 1994" (VMA) ■ 11,00 VMA 1994: nominalizările ■ 12,00 Marele ecran cu Pip Dann ■ 12,30 Yo! MTV Raps ■ 14,30 Videoclipuri în premieră ■ 15,00 Pulsul modei, cu Marijne ■ 15,30 VMA: retrospectivă '93 ■ 16,00 VMA 1994: em. specială ■ 17,30 10 ani de la prima emisiune MTV Europe! ■ 18,00 Muzică de dans ■ 19,00 Marele ecran, cu Pip Dann ■ 19,30 Știrile weekend-ului ■ 20,00 MTV's European Top 20 ■ 22,00 Unplugged cu Stone Temple Pilots ■ 22,30 Unplugged cu Pearl Jam ■ 23,00 Muzică soul, cu L. I'Anson ■ 0,00 Videoclipuri în premieră ■ 0,30 Paul Weller în concert ■ 1,00 VMA: retrospectivă '93.

DUMINICĂ - Weekend Video Music Awards ■ 9,00 Video Music Awards 1994: nominalizările ■ 11,00 10 ani de la prima emisie MTV Europe! ■ 12,00 Marele ecran, cu Pip Dann ■ 12,30 MTV's European Top 20 ■ 14,30 Videoclipuri în premieră ■ 15,00 Sport la MTV, cu Dan Cortese (serie nouă) ■ 15,30 Video Music Awards 1994 ■ 16,30 Video Music Awards: retrospectivă 1993 ■ 19,30 Știrile weekend-ului ■ 20,00 MTV's US Top 20, cu Daisy Fuentes ■ 22,00 120 de minute cu Paul King ■ 0,00 Beavis & Butt-head (d.a.) ■ 0,30 Headbanger's Ball cu Vanessa Warwick: paradisul muzicii heavy ■ 3,00 Marijne.

EUROSPORT

SÎMBĂTĂ - 9,30 Aerobic ■ 10,00 Atletism. Finala IAAF Mobil Grand Prix, Paris (d) ■ 11,00 Arte marțiale. Festivalul de la Paris-Bercy (rez. aprilie '94) ■ 12,00 Wrestling. Titlul profesionist WWF al SUA ■ 13,00 Box. Meciuri internaționale ■ 14,00 Fotbal. Coppa Libertadores, selecțiuni din finală ■ 16,00 Atletism. Finala IAAF Mobil Grand Prix Paris (d) ■ 19,00 Patinaj. Trofeul Nebelhorn de la Oberstdarf (rez.) ■ 20,00 Golf. European Masters de la Crans-sur-Sierre, Elveția, turul 3 (rez.) ■ 22,00 Auto DTM: calificări pentru Avus, Berlin ■ 23,00 Atletism. Finala IAAF Mobil Grand Prix, Paris (rez.) ■ 1,00 Box. Meciuri internaționale ■ 2,00 Mag. sporturilor cu motor.

DUMINICĂ - 9,30 Aerobic ■ 10,00 Patinaj Trofeul Nebelhorn de la Oberstdarf (rez.) ■ 11,00 Atletism Finala IAAF Mobil Grand Prix de la Paris (r) ■ 13,00 Schi. Sărituri de la trambulină - Stamps, Austria (d) ■ 15,30 Golf European Masters, Crans-sur-Sierre - turul 4 (d) ■ 17,30 Dansuri sportive Openul mondial de dansuri standard, Paris (rez. aprilie '94) ■ 18,00 Dansuri sportive Campionatul Germaniei la Rock'N'Roll (rez.) ■ 19,00 Patinaj Trofeul Nebelhorn de la Oberstdarf (rez. zilei) ■ 20,00 Atletism Concursul-invitație de la Birmingham ■ 22,00 Auto DTM-Avus, Berlin (rez) ■ 23,00 Auto MP de Formula Indy de la Vancouver, Canada (d) ■ 1,00 Box Meciuri internaționale.

TV EUROPA NOVA

SÎMBĂTĂ - 10,00 Deschiderea programului ■ 10,05 Mati-Nova - Emisiune magazin: Blitz; Amadeus; Cît costă...?; Ce citim...; Europa culturală; Invitatul săptămînii; Rețeta zilei; Silja Line; Jim Morrison; O colecție de fotografii; Parașutismul - risc și plăcere; Reporter fără week-end; Film serial: "Femeia detectiv"; Poliție - cetățeni: o prietenie necesară; Din lumea sportului ■ 14,00 Europa Nova TV Chart ■ 15,00 Pulsul planetei. Redactor: Irina Abălașei ■ 15,30 Film serial: "Poveste întreruptă" (prod. Italia, cu: Barbara De Rossi, Jean Dalrie; regia Antonio Frazzi), ep. 2 ■ 17,00 Club european. Invitat: Valeriu Stancu, poet. Redactor: Gabriela Scurtu-Ilovan ■ 17,30 Vivat Italia. Din cuprins: Palatul ducal din Mantova; Călătorie pe Po; Aspromonte; Muzică; Personalități ale liricii italiene ■ 18,35 Desene animate; 19,00 Infonova ■ 19,35 Lumea filmului. Redactor: Irina Dăscălescu ■ 20,00 Videoclip '94 ■ 20,30 Stadion. Rezumatul partidei F.C. Lynx - Steaua Mizil. Redactor: Silviu Matei ■ 20,55 Publicitate ■ 21,00 Film artistic: "Sfîrșitul nopții" (prod. Italia; regia: Davide Ferrario; cu: Claudia Bogagli, Dario Parisini) ■ 22,30 Night Club Europa Nova. Din cuprins: 22,30 Varietăți, filme în serial, modă ■ 0,15 Publicitate ■ 0,30 Film: "Amityville" ■ 2,00 Muzică în concert ■ 3,00 Închiderea programului.

DUMINICĂ - 10,00 Deschiderea programului de dimineață ■ 10,05 Mati-Nova. Din sumar: Sondajul săptămînii; Desene animate; Pardon! Scuzați! Permiteți!; Muzică; Caleidoscop; Topul personalităților; Buletin rutier; Vinurile din Quebec; Meserii de ieri, meserii de azi; Topul cărților; Reporter fără weekend; Ah, filmul mut!; Film: "Hannah și surorile sale" (comedie SUA, regia: Woody Allen) ■ 14,00 Închiderea programului de dimineață ■ 17,00 Deschiderea programului ■ 17,05 Carusel Europa Nova. Din cuprins: Călătorii pe glob, fenomene OZN, muzică. Invitat: Florin Gheorghiță. Realizator: Irina Stratulat ■ 18,35 Desene animate ■ 19,00 Infonova ■ 19,35 Pași pe orizont "Spania" ■ 20,00 Videoclip '94 ■ 20,30 Vitralii. Redactor: Alexandra Hassan ■ 20,45 Publicitate ■ 20,50 Film artistic: "Ce mai e nou, doctore?" (prod. SUA; regia Peter Bogdanovich; cu: Barbra Streisand, Ryan O'Neal) ■ 22,20 Magazin sportiv ■ 22,35 Country music ■ 23,00 Închiderea programului.

TELE M

SÎMBĂTĂ - Program Deutsche Welle ■ 11,00 Program Worldnet ■ 13,00 Desene animate ■ 13,30 Problemele orașului - În direct cu primarul Constantin Simirad ■ 14,30 Music Box ■ 15,30 "Omenia și oamenii șoselelor". Emisiune realizată de Sorin Lupașcu în colaborare cu Poliția rutieră a municipiului Iași ■ 16,00 Publicitate ■ 16,15 Film artistic ■ 17,45 "60 PV" (III) ■ 18,45 Publicitate ■ 19,00 Film artistic ■ 20,30 Program Deutsche Welle.

DUMINICĂ - Program Deutsche Welle ■ 11,00 Program Worldnet ■ 13,00 Desene animate ■ 13,30 Retrospectiva Total M. Știri ■ 13,45 Publicitate ■ 14,00 "Oamenii șoselelor" (reluare din data de 3 septembrie 1994) ■ 14,30 Documentar Worldnet ■ 15,00 Publicitate ■ 15,15 Film artistic ■ 16,45 Ultima filmare ■ 17,00 Clipuri muzicale ■ 17,45 Film artistic ■ 19,30 Program Deutsche Welle.

TVR IAȘI

SÎMBĂTĂ- orele 7,00-8,00, pr. I - MATINAL MOLDAV - Panoramic moldav - grupaj informativ ■ Sport ■ Informații utile ■ Muzică ușoară ■ Desene animate ■ Meșteșuguri tradiționale la Săbăuani - jud. Neamț ■ Muzică populară. Redactor: Vasile Pohoață. orele 13,00-16,00, pr. II - EST MERIDIAN MAGAZIN de sfîrșit de săptămînă" - Dosarele Pămîntului ■ Ulițe și amintiri ieșene: strada Tătărași ■ Magic Mix ■ 13,30 Film serial: Forsyte Saga (ep. 8) ■ Muzică populară cu interpreți moldoveni ■ Inerții incomode: Dramele cotidianului ■ Video jazz show ■ Sfîrșit de vară în Iașul universitar ■ Prin anotimpuri... cu Constantin Radinschi ■ Realitatea în direct: Știri din Transnistria ■ Hit Parade ■ Desene animate ■ Concursul emisiunii. Redactori: Irina Păcurariu, Ligia Olteanu.

DUMINICĂ - orele 8,00-13,00, pr. I - "5x2" - Recurs la... singurătate! ■ Cei de lîngă noi ■ Ingratitudinea unui clișeu numit "vîrsta a treia" ■ Reveniri "în sepia"! ■ Țara lui Piticot ■ 10,30 Film serial: Imogene, ep. 6 ■ Hit Parade ■ Desene animate ■ Muzică populară ■ Concursul emisiunii. Redactori: Carla Tompea, Liviu Tudorache.

RADIO NORD-EST
(72,44 FM STEREO)

SÎMBĂTĂ - 7,00-1,00 Micul dejun, program matinal de știri, informații din actualitatea locală și muzică, meteo, buletin rutier, informații utilitare, horoscop, agenda zilei, buletine de știri 7,00; 8,00; 9,00; 10,00; 8,00-8,30 ,Actualitatea, retransmisie BBC World Service ■ 7,30 Retrospectiva zilei precedente ■ 10,05 Top N - top nervos, serie nouă. Realizator Florin Constantin ■ 11,30 Deutsche Welle, buletin de știri ■ 11,40-15,00 Siesta FM. Buletin de știri la orele 12,00; 14,00-14,30 Actualitatea, retransmisie BBC World Service ■ 15,00-18,00 VOA Europe - Casey Kasern's Top Foorty, Buletine de știri: 15,00; 16,00; 17,00 ■ 18,00-19,00 Actualitatea, retransmie BBC World Service ■ 19,00-24,00 Surprise party, emisiune de dedicații muzicale ■ 20,00-20,10 Deutsche Welle, buletin de știri ■ 21,00-21,30 Actualitatea, retransmisie BBC World Service ■ 0,00 Noapte de dans ■ 4,00 VOA Europe - Countdown rythm & blues ■ 6,00 VOA Europe On the Radio.

DUMINICĂ - 7,00 - 10,00 Ness matineu, emisiune matinală distractivă ■ 8,00-8,30 BBC, săptămîna la zi, buletin de știri; concurs de bancuri ■ 10,00 Familie de duminică, emisiune de divertisment ■ 11,30 Deutsche Welle, buletin de știri ■ 11,40 Escapade muzicale - o emisiune de Sandi Leonties ■ 14,00-14,20 Actualitatea, retransmisie BBC World Service ■ 16,00 VOA Europe - American Country Countdown ■ 18,00-19,00 Masa rotundă, retransmisie BBC World Service ■ 19,00-22,30 Dedicații muzicale ■ 20,00-20,10 Deutsche Welle, buletin de știri ■ 21,00-21,30 Actualitatea, retransmisie BBC World Service Top N - top nervos, reluare ■ 1,00 Top 11 Slow ■ 2,30 Muzica de catifea ■ 4,00 VOA Europe - Off the Record ■ 6,00 VOA Europe - Future Hits

FARMACII DE GARDĂ

Farmacia nr. 2 Piața Unirii (tel. 116029).

TEATRUL "LUCEAFĂRUL"

DUMINICĂ - Ora 10,00 - Peștișorul de aur

Ora 11,30 - Ivan Turbincă

SPITALE DE GARDĂ

SÎMBĂTĂ - Spitalul "Spiridon" (tel. 142730): Clinica a II-a Medicală; Clinica I Chirurgie; **Maternitatea "Cuza Vodă"** (tel. 143320).

DUMINICĂ - Spitalul "Parhon" (tel. 140337): Clinica a IV-a Medicală, Clinica a II-a Chirurgie, Clinica a II-a Obstetrică.

CINEMATOGRAFE

■ Cinematograful "Victoria"(Telefon: 112502); 2-8.09.1994, orele: 9;11;13;15;17;19; **"Fetele rele cuceresc Vestul"**. Producție SUA, 1994. Western Premieră.

■ Cinematograful "Republica"(Telefon: 114327); 2-8.09.1994, orele: 9;11;13;15;17;19; **"Evadare din Absolom"**. Producție SUA, 1994. Thriller . Premieră.

■ Cinematograful "Copou" (Telefon: 145738); 2-8.09.1994, orele: 9;11,30;14;16,30;19; **"O lume perfectă"**. Producție SUA, 1993. Dramă psihologică în regia lui Clint Eastwood. Un film cu Kevin Costner, Clint Eastwood, Laura Dern.

■ Cinematograful "Dacia" (Telefon: 164740); 2-8.09.1994, orele: 9;11;13; 15; 17; 19; **"Anunț periculos"**. Producție SUA, 1992. Thriller psihologic cu Bridget Fonda și Jennifer Jason Leigh.

■ Videotecă: - La sala mică a cinematografului "Republica" (orele: 10;12;14;16;18;20)

LUNI
5 septembrie
1994
An IV,
Nr. 207 (963)
8 PAGINI - 200 LEI

Monitorul

cotidian de informaţii

Înainte de a anunţa Poliţia, Salvarea sau Pompierii, sunaţi la MONITORUL!

Telefon: 14.56.10

Director onorific: AUREL LEON
Redactor şef: DAN RADU

Cerbul de Aur a fost cîştigat de un american

■ MONITORUL şi Radio NORD - EST le-au luat primele declaraţii cîştigătorilor acestui festival

Ieri, după-amiază, membrii juriului Festivalului de muzică uşoară de la Braşov au anunţat lista oficială a cîştigătorilor.

MARELE PREMIU "CERBUL DE AUR"
Worthy Davis (SUA)

Premiile pentru interpretare:
I - Mona Roşoga (România) ;
II - Grupul "AB Three" (Indonezia);
III - Zia Lindberg (Suedia).

Secţiunea videoclip:
I - Linga (Letonia);
II -Ena Sea (Germania);
III - Benny (Mexic).

Secţiunea discografică:
I - Antonella Arancio (Italia);
II - Zia (Suedia);
III - Tone Norum (Norvegia).

Premiul pentru cea mai bună interpretare a unei piese româneşti

Worthy Davis (SUA) pentru interpretarea piesei "Say something" a lui Laurenţiu Cazan.

Înainte de spectacolul de gală, redactorii cotidianului MONITORUL şi ai postului de radio NORD - EST din Iaşi au solicitat cîte un scurt interviu unora dintre aceşti cîştigători.

■ Worthy Davis

- Cum vă simţiţi aici?

- Mă simt bine, pentru că publicul român m-a primit cu căldură şi m-a convins că este un public bine pregătit. Consider că Festivalul de la Braşov a devenit un concurs de talie europeană, cu interpreţi din toată lumea.

- Credeţi că acest premiu va fi o motivaţie pentru activitatea viitoare?

- Absolut! Dar doresc să-i mulţumesc şi lui Laurenţiu Cazan pentru splendida compoziţie.

- Veţi mai reveni la Braşov?

- Cine ştie? Poate!

■ Mona Roşoga

- Felicitări.

- Mulţumesc frumos.

- Cum vă simţiţi?

- Foarte bine.

- V-aţi aşteptat la acest premiu ?

- După munca pe care am depus-o, eu zic că este un rezultat bine meritat. De aşteptat... Nu mă aşteptam la nimic.

- Sînteţi singura interpretă româncă care aţi confirmat. Cum vă simţiţi acum?

- Eu cred că pentru publicul român, pentru Televiziunea Română, pentru faptul că în atîţia ani de zile, singurul premiu mare cîştigat a fost Trofeul în 1968 de către Luminiţa Dobrescu, iar eu acum am cîştigat premiul I... Dar, oricum, am înţeles de la membrii juriului că este un lucru foarte important ceea ce mi s-a întîmplat mie acum; şi chiar pentru publicul român.

- Aveţi cumva un sentiment de motivare pentru ceea ce va urma de aici încolo? Vă motivează cumva premiul acesta?

- Bineînţeles, pentru mine ca importanţă... pe undeva pot să spun că este la fel de important ca celelalte premii. Bineînţeles că, fiind româncă, fiind aici la mine acasă, meciurile pe teren propriu sînt mai dificile, pentru că dacă pierzi, eşti învinovăţit, deşi nu mi se pare niciodată foarte normal. Mi se pare un lucru extraordinar că am cîştigat la mine acasă. Acest premiu are un rol foarte important pentru viitorul carierei mele.

■ Antonella Arancio

- Aţi cîştigat locul II la San Remo în 1993, la categoria tineret. Ce ne puteţi spune după ce aţi cîştigat acest premiu?

- Sînt foarte emoţionată pentru că am cîştigat un premiu foarte important pentru mine. Este un moment foarte frumos în cariera mea.

- Ce părere aveţi despre publicul român?

- Foarte atent, foarte cald şi foarte serios.

- Reprezintă acest premiu o motivaţie pentru cariera viitoare?

- În mod sigur. Trăiască Italia! **(Interviuri consemnate de Sandi LEONTIEŞ şi Dragoş OLTEANU)**

Worthy Davis a ieşit victorios la vînătoarea "Cerbului" de la Braşov

Un escroc bîntuie prin oraşul Iaşi

■ el se recomandă la telefon a fi inginerul Popa sau Alexa şi-şi dă întîlniri cu amatorii de chilipiruri

Mai mulţi cetăţeni din Tătăraşi au semnalat redacţiei cotidianului "Monitorul" faptul că, în ultimele două săptămîni, un individ a escrocat numeroase persoane din acest cartier.

Individul se prezintă la telefon ca fiind inginerul Alexa sau inginerul Popa (foloseşte frecvent aceste două nume) şi susţine că a promis unui membru al familiei că poate face rost de zahăr, ulei sau alte alimente, la un preţ mult mai mic decît cel de pe piaţă. Apoi, explică foarte convingător că respectivul membru al familiei nu avea destui bani asupra sa şi că l-a rugat să telefoneze acasă să fixeze o întîlnire cu cineva din familie care să aducă banii.

De remarcat este faptul că individul cunoaşte, în general, adresele la care telefonează şi fixează întîlnirile în faţa alimentarelor din zonă. Prin aceasta, escrocul capătă credibilitate.

Maria E., pensionară, ne-a povestit cum a fost păcălită. "Inginerul Popa" a telefonat şi a întrebat-o dacă soţul a ajuns acasă. Aflînd că acesta nu este acasă, i-a explicat Mariei E. că i-a promis soţului să-i facă rost de zahăr, la preţul de 600 lei kg , şi că acesta a plecat acasă să mai aducă bani. Apoi, "inginerul Popa" i-a spus că a intervenit ceva urgent şi nu mai poate aştepta, drept care, a rugat-o pe Maria E. să vină în 5 minute cu 3000 de lei, în faţa alimentarei.

Maria E. s-a dus, a dat banii unui individ "comun", după cum ni l-a descris, rămînînd astfel şi fără bani şi fără zahăr. Sînt semne care dovedesc că escrocul a "cîştigat", pînă acum, peste un milion de lei.

Interesant este că astfel de cazuri au fost semnalate şi anul trecut, escrocul recomandîndu-se exact cu acelaşi nume: Popa şi Alexa. Tot atunci, a fost sesizată şi Poliţia, dar escrocheriile de acest fel sînt destul de greu de dovedit.

Singurul remediu este atenţionarea amatorilor de chilipiruri. **(Dana PAVEL)**

Grîul pentru panificaţie şi laptele au devenit produse de importanţă naţională

■ producătorii vor beneficia de importante ajutoare din partea statului

Guvernul a adoptat o hotărîre prin care grîul pentru panificaţie şi laptele de vacă au fost declarate produse de importanţă naţională pentru anul 1995, a declarat purtătorul de cuvînt al Guvernului, Ioan Roşca. Producătorii acestora pot beneficia de alocaţii şi subvenţii la dobînzile pentru creditele destinate producţiei şi investiţiilor, prime de producţie şi compensaţii, avantaje fiscale, garanţii pentru obţinerea de credite şi garantarea de preţuri de achiziţie remuneratorii pentru cele două produse de importanţă naţională. Acest fenomen a fost experimentat cu rezultate foarte bune anul trecut şi de aceea Guvernul speră să se ajungă la o suprafaţă cultivată cu grîu de 2,6 milioane hectare, a precizat Ioan Roşca. Printr-o altă hotărîre, Executivul a autorizat Ministerul Finanţelor să garanteze creditele acordate regiei autonome "Romcereal" de către băncile comerciale pentru constituirea stocurilor de grîu şi de orz-orzoaică din recolta acestui an.

NOUTĂŢILE ZILEI

O vie "electrificată" face victime

În localitatea Curteşti, judeţul Botoşani, minora Bilibon Brînduşa, 15 ani, a suferit arsuri de gradul II, fiind electrocutată în timp ce încerca să escaladeze gardul vecinului său, pentru a-i fura nişte struguri. Vecinul fetei, Anechiţei Tudor, în vîrstă de 59 de ani, a ales o soluţie "originală" pentru a-şi proteja strugurii din ogradă, înconjurîndu-şi grădina cu o sîrmă conectată la reţeaua de 220 volţi. Bilibon Brînduşa a fost internată pentru îngrijire medicală la Spitalul judeţean de pediatrie.

Bătaie cu grenade într-o cîrciumă

În localitatea Sicheviţa, judeţul Caraş Severin, în faţa bufetului SC Efta-Dani SRL s-a produs, pe 3 septembrie, ora 13.30, explozia unei grenade ofensive, explozie soldată cu moartea patronului localului. Tragedia a fost provocată de Vasa Moldovan, în vîrstă de 40 de ani, care, beat criţă, a intrat în bufet, avînd asupra sa o grenadă căreia i-a scos inelul de siguranţă, ameninţîndu-i pe ceilalţi consumatori. Imediat, patronul Marcu Eftimie i-a smuls grenada din mînă, ieşind în faţa bufetului cu intenţia de a arunca cît mai departe. Din nefericire, nu a mai avut timp să facă acest lucru, grenada explodînd. Transportat la spitalul orăşenesc Moldova Nouă, din acelaşi judeţ, Marcu Eftimie nu a mai putut fi salvat. Autorul a fost reţinut pentru cercetări.

Un tren a deraiat la Drobeta - Turnu Severin

În ziua de 3 septembrie, ora 12.30, în municipiul Drobeta Turnu Severin, pe calea ferată uzinală, care deserveşte SC "Hidroconstrucţia" SA - Sucursala Porţile de Fier II, a avut loc un accident de cale ferată, în urma căruia, dintr-o garnitură compusă din 22 de vagoane încărcate cu ciment, locomotiva Diesel - hidraulică şi primele şase vagoane s-au prăbuşit în pîrîul Jidostiţa, cei doi mecanici fiind accidentaţi grav. Din cercetări, a rezultat că accidentul a avut loc ca urmare a neasigurării coeficientului de frînare în raport cu tonajul garniturii, astfel că s-a produs ruperea parapetului de oprire. Pagubele sînt estimate la 200 milioane lei, cei doi mecanici, internaţi în spitalul judeţean, fiind în afara oricărui pericol.

Stocurile de ulei de floarea-soarelui pot asigura cererea de consum a populaţiei

În cadrul şedinţei de Guvern de vineri, 2 septembrie, premierul Nicolae Văcăroiu s-a referit la panica creată de fabricile producătoare de ulei de floarea-soarelui, din cauza stocării acestui produs în scopul instituirii unor preţuri de monopol, a declarat Ion Mihai Roşca, purtătorul de cuvînt al Guvernului. Nicolae Văcăroiu a solicitat reprezentanţilor Ministerelor Agriculturii şi Alimentaţiei şi ai FPS-ului să efectueze controale la societăţile în cauză şi să ceară disponibilizarea stocurilor de ulei de floarea-soarelui existente. Membrii Executivului consideră că aceste societăţi vizează obţinerea unor preţuri mai mari, care să acopere dobînzile la creditele obţinute. Acelaşi fenomen are loc şi în cazul produselor din carne a căror cantitate livrată pe piaţă este insuficientă pentru acoperirea cererii populaţiei, cu toate că există stocuri foarte mari.

Guvernul ameţeşte pe toată lumea

Amănunte despre modul în care vor fi plasate certificatele de proprietate

Recentul proiect legislativ al programului de privatizare în masă, întocmit de membrii Guvernului şi dat publicităţii la sfîrşitul săptămînii trecute, aduce unele modificări de fond actualei legislaţii din domeniu. Una dintre cele mai importante modificări se referă la modul de schimbare a certificatelor de proprietate şi a cupoanelor nominative contra acţiunilor societăţilor comerciale cu capital de stat. Astfel, din textul proiectului de lege amintit rezultă că un cetăţean poate solicita acţiuni numai de la o singură firmă în cazul folosirii unui cupon nominativ şi a unui singur carnet cu certificate de proprietate. În cazul în care aceeaşi persoană mai deţine şi alte certificate de proprietate, le poate folosi numai pentru primirea de acţiuni de la alte societăţi comerciale. **(Alin TOCAN)**

La a doua sesiune de admitere

Elevii picaţi vor putea opta pentru alte licee

Mîine, vor fi afişate rezultatele concursului de admitere în clasa a noua de liceu şi anul I la şcoli profesionale, din a doua sesiune din acest an. Precizăm că, la majoritatea liceelor din Iaşi au rămas locuri neocupate, după sesiunea din iunie. Deoarece numărul de locuri rămase neocupate este mai mare (pe ansamblu) decît numărul candidaţilor din a doua sesiune, anul acesta, cei care vor pica la unele licee cu medii peste cinci vor putea fi distribuiţi, după opţiuni şi în ordinea mediilor la liceele care vor mai avea locuri disponibile. Oricum, acesta este primul an în care liceele din Iaşi nu îşi realizează planul de şcolarizare. În funcţie de gradul de acoperire a cifrei de şcolarizare, este posibil să apară modificări în planul de încadrare pe posturi a unităţilor liceale respective şi, implicit, disponibilizări de personal. **(Dan FODOR)**

Un botoşănean a descoperit în tocul uşii un microfon

■ SRI neagă orice amestec în această afacere

În timp ce făcea curăţenie în apartament, Dan Simionovici, electronist la Spitalul judeţean Botoşani, a observat că firul telefonului care trecea prin tocul uşii de la sufragerie prezenta o mică porţiune dezizolată. Încercînd să remedieze defecţiunea are surpriza să constate că sub una din "bănelele" uşii se găsea un tub din material plastic de culoare gri cu un diametru de 0,8 cm şi lungimea de 4 cm, pe care scria un indicativ: A3-80. Cilindrul prezenta la unul din capete un mic orificiu alungit, iar la celălalt - două sîrme care erau sudate la firul telefonului. În interiorul tubului se afla o placă de mici dimensiuni, conţinînd aproximativ 30 de elemente electronice ultraminiaturizate. Înspre capătul cu orificiu al tubului se afla elementul activ, pe care sînt notate două grupe de cifre: 1671 - 120. Dan Simionovici consideră că instalaţia este de fabricaţie sovietică şi bănuieşte că i-a fost implantată în casă de către Securitate în anul 1988, cînd a fost plecat, împreună cu toată familia, într-o excursie în Israel. El ne-a declarat că înainte de 1989 a avut foarte multe probleme cu organele de Miliţie şi Securitate. După descoperirea instalaţiei de ascultare, Dan Simionovici s-a adresat în scris SRI local, cerînd explicaţii. SRI neagă vreun amestec în această afacere, spunînd că este treaba vechii Securităţi. Oricum, nu se poate garanta că instalaţiile de ascultare din apartamente, implantate de securitate au fost dezafectate după 1989. Menţionăm că Dan Simionovici este fratele deputatului de Botoşani al PNŢCD, Alexandru Simionovici. **(Val GURALIUC)**

O răpire în plină zi

■ pentru a nu-l ucide pe patronul unui restaurant, răpitorii cer suma de 100.000 dolari

O răpire ca în filme s-a produs sîmbătă, 3 septembrie, la ora 22.00, în cartierul Drumul Taberei din Bucureşti, pe Aleea Târgul Neamţului, în faţa blocului D10 şi care l-a avut drept victimă pe Bogdan Niculescu, în vîrstă de 30 de ani, fost patron al restaurantului "Babilon" şi asociat la "Clubul Arhitecturii". Acesta se întorcea de la o onomastică, împreună cu mama şi fratele său, în faţa blocului fiind acostaţi de cinci indivizi. Conform declaraţiei făcute pentru MEDIAFAX de Ana Niculescu, mama lui Bogdan, cei cinci au început să-i lovească pînă cînd au reuşit să-i imobilizeze fiul, pe care l-au transportat în una din cele două maşini cu care sosiseră, o Dacie 1300, cu numărul 2 B 50481, de culoare albă, şi un Mercedes cu numărul Z 49410. Răpitorii erau toţi de statură înaltă, foarte masivi şi, după aprecierile martorilor, erau bodyguarzi. După ce a fost aruncat în maşină, Bogdan Niculescu a fost legat la ochi şi transportat într-un apartament, unde a fost din nou bătut. De aici, după 5 ore, a fost transportat în Piaţa Universităţii, unde a fost eliberat în schimbul promisiunii că luni va achita răpitorilor suma de 100.000 $. Dacă nu va onora această cerere, răpitorii l-au ameninţat cu moartea. Conform declaraţiei doamnei Ana Niculescu, este a treia oară cînd se întîmplă acest lucru, în vara anului 1992 fiul ei fiind sechestrat de două ori de către cetăţeni iranieni şi irakieni. Totul a pornit de la jaful căruia Bogdan Niculescu i-a fost victimă în luna iunie 1992, cînd o bandă de ţigani l-au deposedat de un autoturism Peugeot 405, 7.500 $ şi 17 milioane lei. Proprietarul acestor bunuri, cetăţeanul irakian Samari Nauf Kamal, patronul firmei "Omer-Foad Impex", asociat la "Clubul Arhitecturii", l-a acuzat pe Bogdan Niculescu că a înscenat totul pentru a-i fura banii, reuşind chiar să obţină arestarea acestuia. După cîteva luni petrecute în arestul Poliţiei Capitalei, adevăraţii hoţi, romi din comuna Afumaţi, au fost depistaţi. Bogdan Niculescu a fost eliberat, însă irakianul Samari Nauf Kamal nu a fost mulţumit, intentîndu-i un proces, prin care îi cere daune de 1 miliard lei. Nu este exclus ca cetăţeanul irakian să fi încercat din nou să rezolve acest diferend în stil mafiot, a mai precizat Ana Niculescu.

Pronosport

1. Bari - Lazio	0-1	2
2. Brescia - Juventus	1-1	X
3. Fiorentina - Cagliari	2-1	1
4. Milan - Genoa	1-0	1
5. Napoli - Reggiana	1-0	1
6. Parma - Cremonese	2-0	1
7. Roma - Foggia	1-1	X
8. Sampdoria - Padova	5-0	1
9. Torino - Inter	0-2	2
10. Cesena - Verona	1-3	2
11. Pescara - Udinese	1-1	X
12. Salernitana - Ancona	2-0	1
13. Cosenza - Venezia	0-1	2

Loto 6/49

Rezultatele extragerii de ieri, 4 septembrie 1994

29 27 44
43 30 46

NOROC

Rezultatele extragerii de ieri, 4 septembrie 1994

3559351

Semnînd orbește două ordine

Prefectul Dan Gâlea a împroprietărit două familii cu morminte din cimitirul "Sf. Petru și Pavel"

■ *Consiliul Municipal a refuzat să pună în aplicare ordinele emise de prefect ■ Dan Gâlea a sesizat gafa pe care a făcut-o dar, în mod ciudat, nu a anulat cele două ordine* ■

"În conformitate cu articolul 5 din Legea 18/1991, cimitirul Sf. Petru și Pavel din Iași, cu o suprafață de 22 ha, constituie domeniu public, motiv pentru care se respinge solicitanților cererea de punere în posesie pe un teren totalizînd 12 ha, aflat în incinta cimitirului." Aceasta este motivația Comisiei municipale de aplicare a Legii fondului funciar, din cadrul Primăriei Iași, de a refuza eliberarea titlurilor de proprietate pentru Solange Lazăr și Constantin Curiciuc, domiciliați în București.

Cele 12 ha sînt administrate de R.A.G.C.C. pentru extinderea cimitirului "Eternitatea", actualmente fiind parțial ocupate de pepiniera Primăriei și de mormintele celor neidentificați. În legătură cu această situație, la 12 august a.c., Prefectura județului Iași a considerat că aceste motivații nu sînt fondate, eliberînd, sub semnătura prefectului Dan Gâlea, un ordin potrivit căruia celor două persoane li se atribuie în proprietate suprafața de 12 ha. În același ordin sînt specificate și amplasamentele: Moara de Vînt nr. 28-30, județul Iași (în cimitirul Sf. Petru și Pavel). De asemenea, potrivit ordinului semnat de Dan Gâlea, Comisia municipală de fond funciar Iași, în termen legal și în conformitate cu prevederile H.G. 374/94, trebuie să execute punerea în posesie și eliberarea titlurilor de proprietate. Referindu-se la acest ordin, primarul Constantin Simirad a declarat: "Este primul ordin emis de prefect cu amenințare directă asupra Primăriei, dacă nu se execută în termenul stabilit. La ședința ordinară a Consiliului Municipal, de marți, 31 august a.c., consilierii au hotărît să suspende cele două ordine de punere în posesie și să le atacăm în contencios". La 25 august a.c., deci după semnarea ordinului, directorul general al Prefecturii Iași, Nicolae Pepelea, referindu-se la sesizările conform cărora se făceau măsurători în incinta cimitirului pentru punerea în posesie, a declarat: "Comisia județeană de fond funciar nu a emis o asemenea hotărîre și nu ea face punerile în posesie. Dacă a făcut-o cineva, aceea este Comisia municipală. Conform legii, Comisia județeană restabilește dreptul de proprietate al unei persoane, nu și amplasamentul". Deci, potrivit acestor afirmații, stabilirea exactă a amplasamentului, făcută în ordinul semnat de prefectul Iașului, nu se încadrează în prevederile legale. În urmă cu două zile, primarului Constantin Simirad i-a fost remisă o adresă semnată de prefectul Dan Gâlea, în care se afirmă: "Potrivit Legii fondului funciar nr. 18/1991 și a Regulamentului de aplicare a acestui act normativ aprobat prin H.G. nr. 131/91, Comisia județeană și, respectiv, prefectul stabilesc numai dreptul solicitanților la reconstituire sau constituire a proprietății. Amplasamentul îl face Comisia locală, în raport de situațiile existente la fața locului." În această adresă nu se menționează absolut nimic referitor la anularea celor două ordine cu nr. 858 și 859, emise de Prefectura Iași. Astăzi va începe procesul intentat de Solange Lazăr și Constantin Curiciuc Primăriei Iasi. Întrucît ordinul emis de Prefectură a rămas valabil, cele două persoane au dreptul la pămîntul aflat actualmente în incinta cimitirului Sf. Petru și Pavel. **(Corneliu OPREA)**

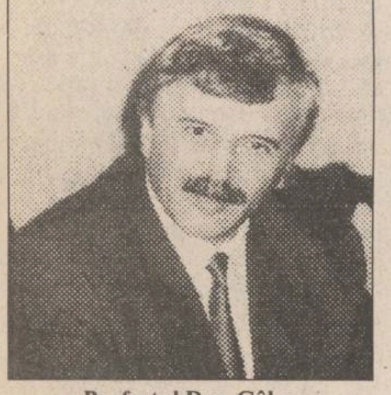

Prefectul Dan Gâlea

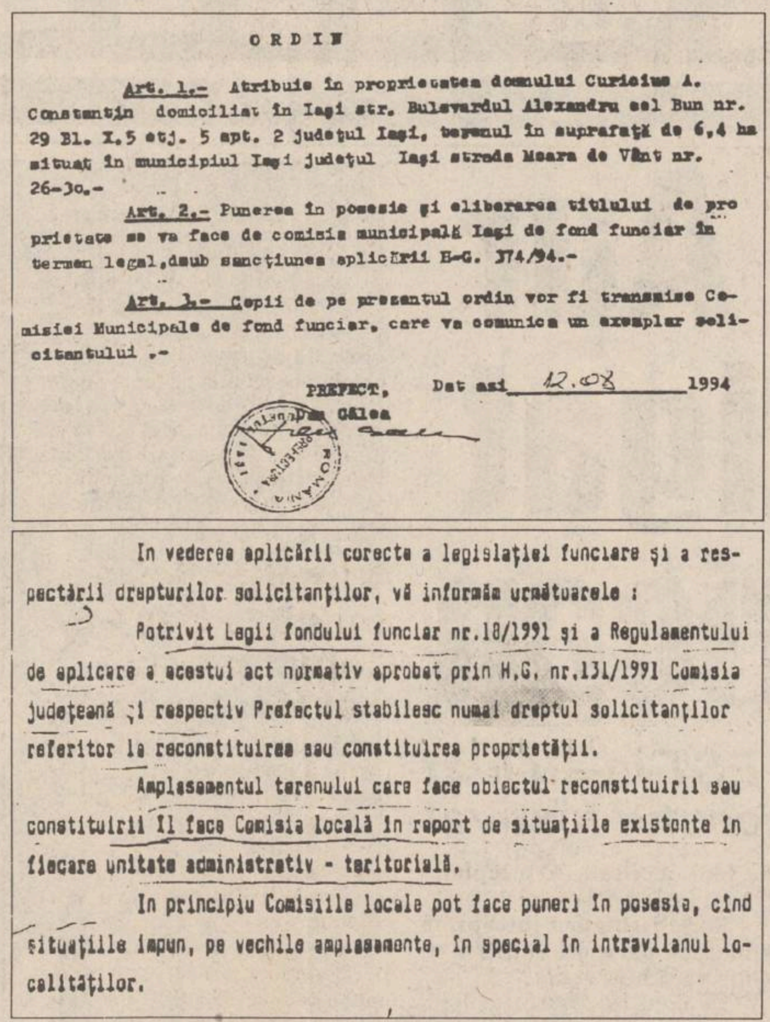

ORDIN

Art. 1.- Atribuie în proprietatea domnului Curiciuc A. Constantin domiciliat în Iași str. Bulevardul Alexandru cel Bun nr. 29 Bl. X.5 etj. 5 apt. 2 județul Iași, terenul în suprafață de 6,4 ha situat în municipiul Iași județul Iași strada Moara de Vânt nr. 26-30.-

Art. 2.- Punerea în posesie și eliberarea titlului de proprietate se va face de comisia municipală Iași de fond funciar în termen legal,dsub sancțiunea aplicării H-G. 374/94.-

Art. 3.- Copii de pe prezentul ordin vor fi transmise Comisiei Municipale de fond funciar, care va comunica un exemplar solicitantului .-

PREFECT, Dat azi 12.08 1994

Dan Gâlea

In vederea aplicării corecte a legislației funciare și a respectării drepturilor solicitanților, vă informăm următoarele :

Potrivit Legii fondului funciar nr.18/1991 și a Regulamentului de aplicare a acestui act normativ aprobat prin H.G. nr.131/1991 Comisia județeană și respectiv Prefectul stabilesc numai dreptul solicitanților referitor la reconstituirea sau constituirea proprietății.

Amplasamentul terenului care face obiectul reconstituirii sau constituirii îl face Comisia locală în raport de situațiile existente în fiecare unitate administrativ - teritorială.

In principiu Comisiile locale pot face puneri în posesie, cînd situațiile impun, pe vechile amplasamente, în special în intravilanul localităților.

Facsimilul de sus conține ordinul prefectului prin care se atribuie în proprietate "terenul în suprafață de 6,4 ha, situat în municipiul Iași, județul Iași, strada Moara de Vînt nr. 26-30". Al doilea facsimil reprezintă o adresă a Prefecturii, în care se recunoaște că prefectul și comisia județeană pentru Legea 18 stabilesc numai dreptul solicitanților referitor la reconstituirea sau constituirea proprietății. Amplasamentul terenului îl face comisia locală, în raport de situațiile existente". Chiar dacă Dan Gâlea a recunoscut acest lucru, el nu a anulat ordinele emise anterior.

ORAȘUL PE O COLOANĂ

Astăzi intră în vigoare noile prețuri la pîine

De astăzi, intră în vigoare noile prețuri ale sortimentelor de pîine fabricate de PANGRAN S.A. Astfel, după cum ne-a informat Viorica Sfeclă, directorul general al societății, noile prețuri sînt:

Franzela "Ceahlău" (500 g) - 380 lei; Franzela "Pariziana" (400 g) - 255 lei; pîine acloridă (300 g) - 160 lei.

Reamintim că scumpirea pîinii se datorează noului preț al grîului de panificație (din recolta anului 1994) - 220 lei/kg, stabilit prin nota de negociere dintre Ministerul Finanțelor, Ministerul Agriculturii și Alimentației și Ministerul Comerțului. **(M.B.)**

Germanul care a devastat locuințele a doi ieșeni a fost trimis în judecată

Judecarea cetățeanului german Paul Rudolf Loritz, acuzat de săvîrșirea infracțiunii de distrugere, a fost amînată pentru data de 8 septembrie. Amintim că P.R. Loritz a fost reținut de Poliție pe data de 19 august, după ce, în urma unei altercații cu gazda sa, ieșeanul Romeo Crăciun, acesta i-a distrus mai multe bunuri din casă, cu o secure. Romeo Crăciun a încercat să fugă din calea musafirului dezlănțuit, refugiindu-se în apartamentul vecinului său, Ionel Roșu. Paul Rudolf Loritz l-a urmărit și, intrînd și în casa vecinului, i-a distrus acestuia mai multe bunuri. După ce a devastat cele două apartamente, cetățeanul german, fost combatant în Legiunea Străină, a coborît în fața blocului și, cu securea pe care o avea încă în mînă, a lovit și un autoturism aflat întîmplător în zonă, aparținînd lui Gheorghe Chitic. La primul termen al procesului, apărătorul lui P.R. Loritz a cerut amînarea dosarului pentru a face dovada că vinovatul a achitat pagubele, estimate la aproximativ 6 milioane lei, și pentru a depune o chitanță în valoare de 100.000 lei, necesară eliberării pe cauțiune a clientului său. **(A. SCUTELNICU)**

Un individ a condus tractorul de-a lungul unei căi ferate din triajul Socola

În seara zilei de 26/27 august, în jurul orei 23,00, Valerică Năsuiescu salariat la Districtul E.C.M. Socola Mărfuri, aflat sub influența alcoolului, s-a urcat la volanul tractorului 41-IS-4478 și a pătruns în triajul Socola (Grupa A-Sosiri). Aici a încercat să meargă cu tractorul pe calea ferată. A reușit doar să deterioreze instalațiile electrice ale liniilor 11 și 12 pe o distanță de aproximativ 800 m, provocînd distrugeri în valoare de 100.000 lei. Lui Valerică Tănăsescu i se va întocmi dosar de cercetare penală pentru conducerea unui autovehicul sub influența alcoolului și distrugere în dauna avutului public. **(Anca SĂLCEANU)**

Administrația de la Terom S.A. solicită sprijin financiar de urgență

Deși, în cursul ultimelor două luni, producția S.C. Terom S.A. a înregistrat creșteri semnificative față de lunile anterioare, problemele de ordin financiar ale combinatului ieșean sînt departe de a fi rezolvate. Conferința de presă organizată sîmbătă, 3 septembrie, de conducerea executivă a societății, a avut drept scop punctarea acestor probleme. În plus, reprezentanții conducerii au solicitat mass-mediei ieșene să tragă încă un semnal de alarmă către organismele competente (FPS și Guvern), în privința necesității ca acestea să sprijine financiar unitatea. Concret, după cum a semnalat cotidianul "Monitorul" în numeroase rînduri, principala problemă a combinatului de fire și fibre sintetice este aprovizionarea cu materiile prime necesare în procesul de fabricație (dimetiltereftalat - DMT și monoetilenglicol - MEG). Deoarece aceste materii prime nu se mai fabrică în combinatele chimice românești, Terom S.A. este nevoită să le importe, fapt ce implică eforturi valutare foarte mari. La acestea se adaugă și faptul că statul aplică taxe vamale ridicate (circa 20%) la importul acestor produse, deși în țară nu se produc. În acest fel, unitatea este puternic afectată, cu toate că, paradoxal, Terom nu duce lipsă de comenzi pentru produsele proprii.

Ioan Ardelean, directorul general interimar al combinatului, a subliniat, în cadrul întîlnirii, că s-au făcut demersuri repetate, atît la ministerul de resort, cît și la FPS, pentru acordarea de sprijin financiar, însă fără nici un rezultat pînă în prezent. În opinia actualului director general, pentru relansarea activității S.C. Terom S.A. este necesar ca, pe de o parte, Guvernul să impună reluarea producției de DMT și MEG în combinatele chimice românești și să scutească aceste produse de taxele vamale de import. Pe de altă parte, se solicită FPS să acorde unității ieșene credite în valoare de 7 miliarde lei, pe termen lung și cu dobîndă avantajoasă, pentru relansarea economică.

Rămîne de văzut cum vor interveni Guvernul și FPS pentru a sprijini concret și rapid această societate (la care lucrează 6000 de angajați), mai ales că Terom S.A. a fost inclusă recent pe lista unităților supuse restructurării. **(Mihaela BREZEANU)**

În intersecția "Arcu" va fi construit un pasaj aerian

■ *la prețurile actuale acesta costă în jur de 5 miliarde lei*

Recent, Consiliul Local al municipiului Iași a aprobat studiul de fezabilitate intitulat "Dezvoltarea și modernizarea transportului în comun în municipiul Iași, în perioada 1994-1999". Studiul, care a fost inițiat de RATC-Iași, prevede, ca principale obiective, construirea a 54,1 km cale simplă linii de troleibuz, sistematizarea nodului rutier "Arcu", prin construirea unui pasaj denivelat **(prezentat în schema alăturată)**, construirea unei baze de întreținere-exploatare autobuze și a 2 substații de redresare, achiziționarea a circa 200 autovehicule articulate. La prețurile actualizate la nivelul lunii iulie 1994, valoarea totală a lucrărilor și dotărilor se ridică la 66,5 miliarde lei, dintre care 41,4 miliarde lei reprezintă valoarea lucrărilor de construcții-montaj necesare. Principalul obiectiv de investiții îl va constitui sistematizarea nodului rutier "Arcu" (aproximativ 5 miliarde lei), prin construcția în această zonă a unui pasaj aerian rutier. Prin construirea pasajului se urmărește realizarea unor legături directe între cartierele Alexandru cel Bun, Dacia, Canta și cartierul Copou, precum și descongestionarea transportului de călători cu tramvaiul în zona centrală a orașului. Lungimea pasajului va fi de 400 m, iar lățimea sa de 33 m. În perioada următoarelor 6 luni, RATC are în vedere finalizarea unei linii de troleibuze pe bulevardul Copou (cu punct terminus - rondul din fața stadionului de fotbal "Emil Alexandrescu"). Această linie de troleibuze va face legătura directă între cartierul "Copou" și complexul studențesc "Tudor Vladimirescu". De asemeni, în perioada 1994-1999, pentru 76,9 km cale simplă de rulare tramvaie se va schimba ecartamentul, trecîndu-se la cel normal, de 1435 mm. Toate aceste lucrări se vor executa din fonduri de la bugetul statului. **(Sandu TACU)**

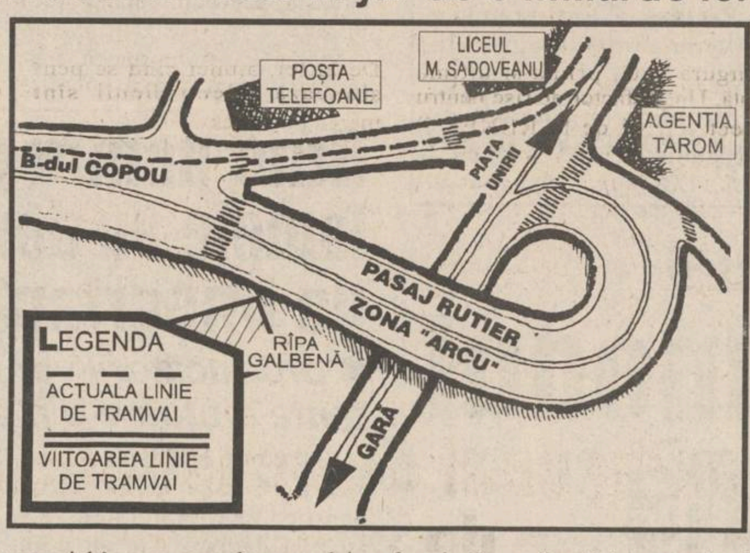

"Agronomii" sînt pe cale să-și piardă terenurile

■ *Comisia Județeană pentru Aplicarea Legii fondului funciar a cîștigat recent primele procese de anulare a titlurilor de proprietate emise persoanelor implicate în "afacerea agronomilor"*

Recent, cîțiva agronomi din cadrul Direcției Generale pentru Agricultură și Industrie Alimentară și-au pierdut în justiție pămînturile dobîndite ilegal încă din anii '91-'92, cînd, prin interpretarea eronată a Legii 18/91, peste 200 de specialiști în agricultură au beneficiat de terenuri dintre cele mai bune. După cum am mai precizat, în prezent, Comisia Județeană pentru aplicarea Legii 18/91 a deschis acțiuni în justiție pentru anularea acestor acte ilegale. Prima sentință a fost dată de Judecătoria Pașcani, care a dispus anularea titlurilor de proprietate eliberate mai multor ingineri agronomi care au primit terenuri pe raza comunei Todirești. Instanța a constatat că persoane cum ar fi Vasile Tcaci, inginer agronom în cadrul D.G.A.I.A. Iași, sau Miluță Preotu, medic epizootolog, nu au dovedit că nu dețin alte terenuri în proprietate, că au lucrat în ultimii 3 ani în agricultură sau că și-au schimbat domiciliul în comuna unde au primit terenurile. În aceste condiții, acțiunea Comisiei Județene a fost admisă, titlurile de proprietate fiind anulate. Nu lipsit de importanță este faptul că agronomii luptă cu înverșunare pentru a-și păstra terenurile, acest lucru fiind relevat de recenta acțiune a specialiștilor de la SC Agroservice SA Iași - care au contestat în justiție hotărîrea de revocare a titlurilor de proprietate, emisă de Comisia județeană. De asemenea, unii dintre specialiști au început să folosească tot felul de tertipuri pentru a cîștiga procesele, un exemplu elocvent în acest sens fiind cazul lui Vasile Tcaci, care cu cîteva zile înainte de începerea procesului și-a stabilit domiciliul în comuna în care primise pămîntul. Însă instanța de judecată a apreciat că această schimbare de domiciliu a fost făcută procauza și, prin urmare, Vasile Tcaci nu a dovedit că intenționează să se stabilească definitiv în comună.

În final, mai amintim faptul că la Judecătoria Iași se află, în prezent, 30 de dosare în care sînt implicați specialiștii agricoli, unele dintre aceste dosare fiind în faza de soluționare. **(Sorin SIMON)**

VENEȚIA Mărfurile de proveniență chinezească au dovedit întotdeauna CALITATE
mărfuri import China
vă interesează ?
tel/fax 032/112144
program 10.00-16.30

SOCIETATEA COMERCIALĂ ALIMENTARA S.A. IAȘI
Str. Anastasie Panu nr. 1A (lîngă Hala Centrală Iasi)
achiziționează în condițiile legislației în vigoare,
următoarele tipuri de mijloace fixe:
• vitrine frigorifice alimentare tip VFAM
pentru expunere spre desfacere produse alimentare, de preferință import, alimentate la 220 V;
• vitrine frigorifice tip VFAMN
pentru expunere mezeluri - brînzeturi;
• lăzi frigorifice alimentate la 220 V.
Pentru relații suplimentare la telefon 146051,
iar eventualele oferte se pot depune la tel./fax 114200.

S.C. ELECTRONIC COMPLAY SERVICE S.R.L.
Botoșani, str. Calea Națională nr. 275
MARI REDUCERI DE PREȚURI!
Magazinul COMPLAY Botoșani
Vă oferă TV color și videorecordere și cu plata în rate
EXTRAORDINAR!
TV color PHILIPS cu plata în rate,
fără dobîndă!
Telefon/fax 031/516566

GRUPUL COMERCIAL AL
S.C. SURSA MOLDOVEI S.A
vinde la preț de importator
vitrine frigorifice alimentare,
mașini de înghețată,
lăzi frigorifice.
Relații
la telefon
127114.

Ora exactă ?
DOXA
NOU IN IAȘI
CANDINO
CEASURI ELVEȚIENE DE MARE PRECIZIE
LA RAIONUL DE BIJUTERII
AL MAGAZINULUI COLIERUL (lîngă Tribunal)
zilnic: 10.00 - 17.00
Comenzi speciale sau informații:
Firma NEST, 6600 Iași,
Casa Modei (mezanin), tel. 032/ 117596

MEDISAN
CABINET MEDICAL
str. Theodor Burada 6
(lîngă Liceul de Muzică)
Informații și programări
la tel. 112925, 114274.
consultații și tratamente de: BALNEOLOGIE, REUMATOLOGIE, podologie (picior plat), infiltrații și acupunctură în boli ale coloanei vertebrale și articulațiilor - dr. VLAD DORIN BEJAN; BOLI INTERNE, BOLI ALE SÎNGELUI sindroame mielo și limfoproliferative, hemoragipare, anemii, colagenoze - dr. TURTUREANU-HANGANU ECATERINA; BOLI NEUROLOGICE - dr. DAN CUCIUREANU și BOLI NEUROCHIRURGICALE, dureri ale nervilor, cefalee-migrenă (neuroliză) - dr. GHEORGHE SĂNDULESCU; BOLI DE PIELE, VENERICE, DERMATOCHIRURGIE, psoriazis, eczeme, micoze, cancere ale pielii, acnee, boli ale părului și unghiilor, cauterizări, distrugerea firelor de păr de pe față, dermatocosmetică
dr. ADRIAN VASILCA.

FRESCO
MADE IN ITALY
Reprezentanța
FRESCO
Iași
Str. Aleea Rozelor nr. 8,
sc. B, et. II, ap. 12,
tel./fax 132607.
vă oferă, din stoc sau la comandă:
• dozatoare pentru sucuri și bere;
• esențe naturale (ORANGE, COLA, MANGO, CĂPȘUNI etc.);
• îndulcitori (zaharină, aspartam, acid citric, citrat de sodiu);
• mașini pentru înghețată;
• mașini pentru paste făinoase;
• vitrine frigorifice;
• mașini pentru cafea espresso;

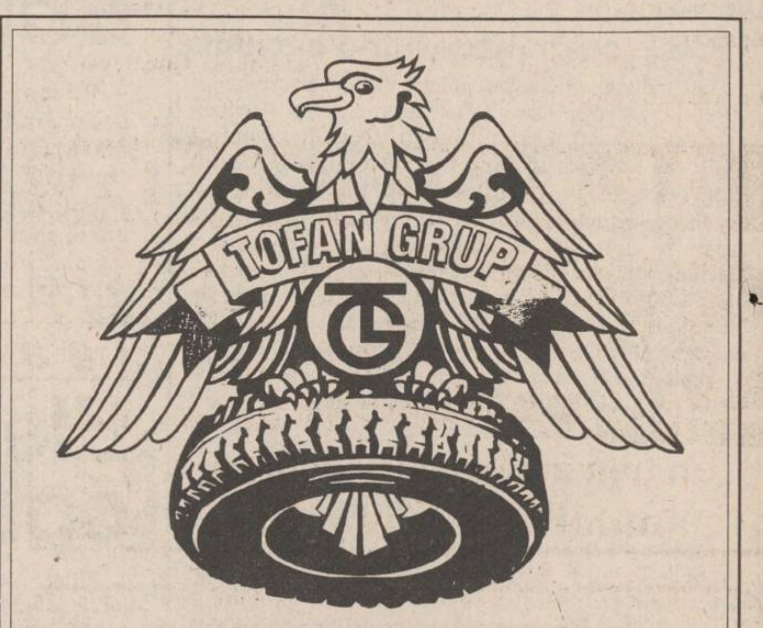

Un renume cîștigat pe șosele

Monitorul
cotidian de informații
monitorul expres
Str. Smîrdan nr. 5 ■ Tel. 17.25.57 (centrala) ■ Fax 14.45.77 ■ Publicitate tel./fax 14.47.76
■ REDACTOR ȘEF - Dan Radu
■ REDACTOR ȘEF ADJUNCT - Ovidiu Șimonca
■ SECRETAR GENERAL DE REDACȚIE - Eugen Leonte
ȘEFI DEPARTAMENTE:
■ Eveniment local: Toni Hrițac (int. 14)
■ Eveniment național și internațional: Cristian Racu (int. 19)
■ Economic: Costel Stroescu (int. 24)
■ Cultură: Dorin Popa (int. 19)
■ Sport: Eugen Florescu (int. 17)
■ Redactor de serviciu: Ion N. Oprea (int. 20)
■ Fotoreporter: Constantin Plop
■ Grafică: Lucian Amarii, Daniel Melinte
■ Publicitate: Cristina Labonțu (int. 16, fax 144776)
■ Difuzare: Mihai Tudose (int. 15)
■ Contabilitate: Antoneta Filip (int. 13)
NORD-EST PRESS
- agenție de presă -
Str. Smîrdan nr. 5 ■ Tel. 17.25.57 (centrala) ■ Tel/Fax 27.04.13
■ EDITOR: Mona Dîrțu
EDITOR
NORD-EST
Str. Smîrdan nr. 5 ■ Tel. 17.25.57
■ Fax 14.45.77
Director general:
ALEXANDRU LĂZESCU
Director editor:
FLORIN ZAMFIRESCU
Director de marketing:
CEZAR CALUSCHI
Director executiv:
GABRIEL RUSU
ABONAMENTELE se pot face la orice Oficiu Poștal din țară.
MONITORUL figurează în catalogul Presei interne la poziția 838.
TIPAR OFFSET: MULTIPRINT, Iasi str. Sf. Lazăr nr. 49

Reportaj MONITORUL

Dificultățile adaptării la viața de familie a copiilor înfiați

■ Cînd află despre originea lor, mulți copii înfiați suferă o dramă

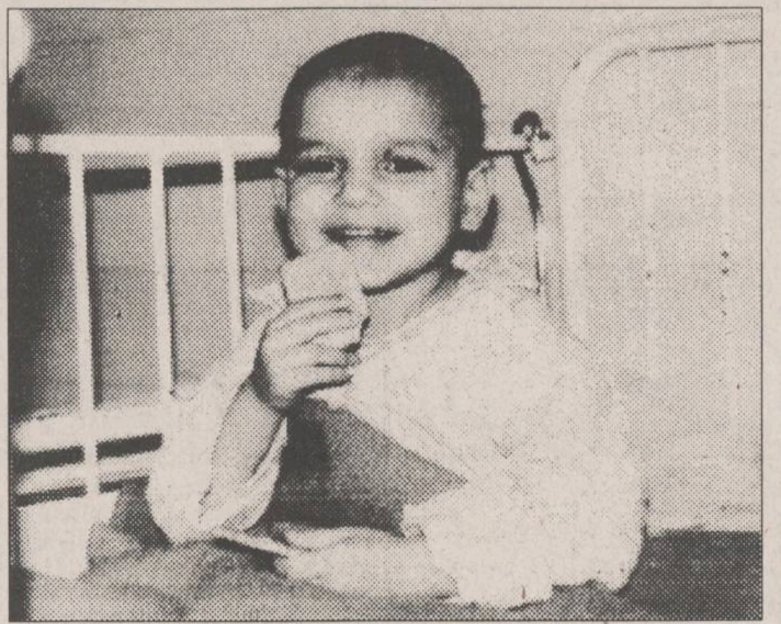

Gheorghe T., din comuna Popești, județul Iași, are 20 de ani și este student. Prietenii îi spun Gigi. Viața lui a fost liniștită și lipsită de griji pînă într-o zi a anului 1992, cînd părinții săi, devenind dintr-o dată ceremonioși și stingheriți, i-au spus adevărul. Nu era copilul lor natural, era adoptat. Au considerat că e destul de mare pentru a înțelege.

N-a plîns, n-a fugit, nu s-a enervat. I-a privit calm în ochi și, deodată, a simțit că se rupe ceva în el. Și rupt a rămas. Pentru că de atunci, fără să vrea, pe mama lui n-o mai poate privi ca înainte. Involuntar, caută s-o rănească, s-o jignească, s-o supere. Se mustră în sinea lui, pentru că dragostea de dinainte n-a dispărut. Dar nu mai e la fel.

Deseori auzi spunîndu-se despre cutare sau cutare copil înfiat că n-a fost recunoscător, că nu se mai înțelege cu părinții ajunși la bătrînețe, care și-au pus toată nădejdea în el, că e doar sursă de necazuri. Deunăzi, la o "coadă" oarecare, o femeie se plîngea că băiatul adoptiv al soțului său, decedat, vrea să o dea afară din casă. Și repeta întruna: "Dacă n-a avut ce face la tinerețe și i-a trebuit copil de suflet, acu' mi se urcă mie în cap". Era vorba de copilul adoptat în timpul primei căsătorii a soțului său.

■ Sînt copiii înfiați o problemă pentru mai tîrziu?

"Nu există o regulă generală. Depinde de la om la om. E o problemă de educație, dar depinde, întradevăr, și de fondul genetic moștenit. Dar, în nici un caz nu se poate spune că toți copiii înfiați devin o problemă. Uneori pot fi vinovați și părinții adoptivi", e de părere **medicul psihiatru Gheorghe Bălan.** El ne-a relatat despre un caz al unei familii care înfiase o fetiță. Mai tîrziu, mama adoptivă a reușit să nască doi copii. Pentru ca fetița înfiată să nu se simtă lăsată pe dinafară, femeia îi acorda mai multă atenție decît celorlalți copii. Dar discuțiile și reproșurile tot au apărut. "Degeaba îmi dai mai mulți bani, dragostea și sărutările tot pentru frații mei le păstrezi", spunea fetița.

"Chiar dacă frustrarea afectivă nu există decît în imaginația copilului, e firesc ca el să se simtă lezat. Este o condiție umană. De aceea, eu cred că unui copil adoptiv ar trebui să i se spună despre situația sa de la o vîrstă cît mai fragedă. Să crească în această idee, a adevărului", ne-a declarat dr. Gheorghe Bălan.

Sînt cazuri cînd unul dintre părinții adoptivi moare, iar celălalt se recăsătorește. Atunci, între copil și nou-venitul din familie apar, deseori, suspiciuni și fricțiuni. Fiecare se teme să nu fie înlăturat din viața celui iubit, neexistînd o legătură de sînge.

Pentru **Marcel P., din Iași**, venirea Anetei ca mamă vitregă a fost un dezastru. Nu-i dădea de mîncare, ascundea din calea lui diferite obiecte ca să nu le fure, nu-i vorbea cu săptămînile. Pînă la urmă, și-a luat lumea în cap, părăsindu-și tatăl adoptiv. Acum îi mai telefonează, din cînd în cînd, informîndu-l scurt de sănătatea nepoților săi.

În cazul **Alinei T. (18 ani) din Iași**, ea a fost aceea care a învins în acest război al nervilor. A făcut din viața mamei vitrege un iad. După șase luni de căsnicie, femeia a divorțat, lăsînd-o pe Alina unică stăpînă în casa tatălui adoptiv.

■ Adopția - unica șansă a copiilor abandonați

Dar, cu părțile ei bune sau rele, adopția rămîne unica șansă a copiilor abandonați. Oricît de bune condiții ar crea, statul nu poate înlocui familia. "Și - ne spune **Magda Voinea, directoarea Casei de copii preșcolari** - în ultimii patru ani, nivelul de trai în casele de copii a crescut foarte mult. De aceea, tot mai multe familii sărace vor să-și lase copiii la noi. Dar eu i-aș sfătui: dacă mai aveți o bucată de mămăligă și o ceapă să le dați, nu înstrăinați copiii. Televizoarele color nu pot înlocui viața de familie. Copiii tînjesc după mamă. Bună sau rea. Desigur, mă refer la familiile sărace, dar nu la cele de alcoolici și de dezechilibrați. Dimpotrivă, un serviciu bine pus la punct de asistență socială ar trebui să scoată copiii de acolo. Să-i salveze. Dar asta nu se face."

■ În ultimii doi ani, de la Casa de Copii nu s-au mai făcut înfieri

Familiile care adoptă copii provin din toate mediile sociale, dar, cu preponderență, e vorba de intelectuali. Și, în special, de cei care lucrează în învățămînt. De asemenea, sînt și multe familii de țărani, înstărite, care doresc să adopte copii.

Din păcate, din cauza proceselor de abandon care durează foarte mult, în ultimii doi ani de la Casa de copii nu s-au mai făcut înfieri. Cereri sînt, însă, și se speră a fi onorate după 15 septembrie, cînd vor fi primiți noi copii de la Leagănul de copii Iași.

La această instituție, situația se prezintă mai bine anul acesta, căci, după cum ne-a relatat Mirela Rotaru, asistentă socială, din cei 40 de copii adoptabili, 10 au deja o familie.

Cu toate acestea, conform declarației directoarei Magda Voinea, numărul adopțiilor în perioada post-decembristă a scăzut, o posibilă explicație fiind deteriorarea continuă a nivelului de trai din România. **(Gynella PARFENIE)**

Cum lucreză oamenii care sînt plătiți cu cele mai mari salarii

■ în timpul unei intervenții pe timp de iarnă un maistru și-a pierdut o ureche din cauza degerăturilor

Multă lume invidiază minerii și lucrătorii de la RENEL pentru salariile lor mari. Într-un fel, aceste categorii profesionale sînt strîns legate între ele. Minerii scot la suprafață cărbunii ce se vor transforma, ulterior, în electricitate. Ei afirmă că salariile mari pe care le primesc sînt justificate din cel puțin două puncte de vedere: cărbunii și electricitatea vor fi întotdeauna cerute pe piață și munca depusă de ei are un grad înalt de periculozitate.

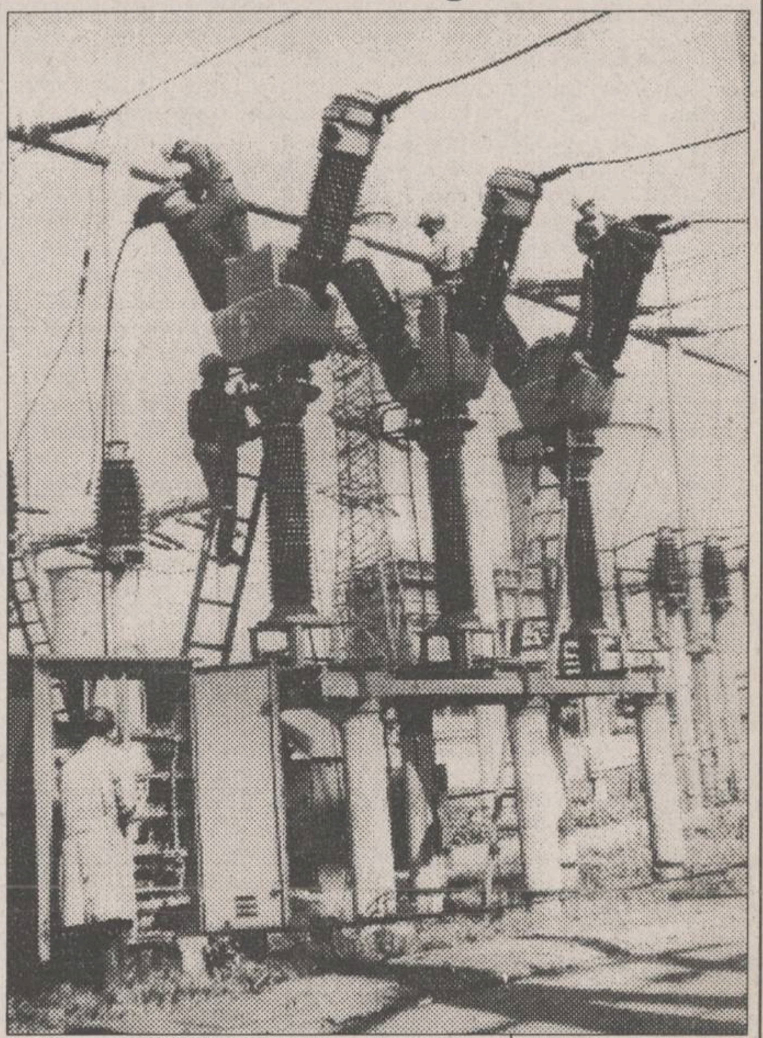

Indicele de morbiditate, la nivelul întregului RENEL, este destul de mare. Practic, nu trece o săptămînă fără a se înregistra un accident. În anul 1990, un lucrător s-a electrocutat, iar în 1992, a avut loc un accident, datorat căderii unor stîlpi de joasă tensiune.

De fapt, lucrătorii RENEL își desfășoară munca sub tensiune, la propriu și la figurat. Principala cauză a accidentelor de muncă este electrocutarea. Electricienii întrețin instalații de înaltă tensiune, care în mod normal sînt de la 6 pînă 220 kilovolți. O fracțiune de secundă de neatenție poate cauza moartea unui om. Ing. Stelian Hura, șeful serviciului "Securitatea muncii" din cadrul F.R.E. Iași, spune că în această meserie nu poți greși decît o singură dată, prima și ultima dată. Un alt factor de risc pentru electricienii de la RENEL îl constituie lucrul la înălțimi de pînă la 15 m, pe stîlpi de tensiune. Electricienii ce fac intervenții pe stîlpii de înaltă tensiune sînt supuși periodic unor controale speciale, psihologice și de echilibristică.

De asemeni, s-a constatat că lucrul în imediata apropiere a instalațiilor produce oboseală în corpul uman. După mulți ani de muncă într-o stație de transformare, stresul devine evident.

Sînt foarte multe cazuri cînd tehnicienii sau electricienii cedează psihic. Acum cîțiva ani, în timpul unei urgențe, un electrician a avut un moment de cădere psihică. În momentul în care și-a revenit, s-a trezit dincolo de gard, cu telefonul cu firul rupt în mînă, strigînd disperat în receptor "Alo! Alo!". De altfel, atunci cînd se pensionează, electricienii sînt marcați de stres.

Un alt factor de risc este lucrul în condiții climatice deosebite, la temperaturi de peste 30 grade Celsius sau de minus 15 grade Celsius, în aer liber, pe stîlpii de înaltă tensiune, în poziții incomode. De altfel, la expertizarea riscurilor de muncă, lucrul la înălțime este echivalent cu lucrul cu noxe. În urmă cu mai mulți ani, un maistru electrician a lucrat, iarna, la o intervenție. Cînd a terminat lucrul, a constatat că-i degerase o ureche. Un coleg a făcut o glumă și i-a dat un bobîrnac peste urechea respectivă. Spre surprinderea celor doi, urechea s-a desprins de cap.

Un alt inconvenient al muncii de electrician este consemnul la domiciliu: Conform unor grafice, lucrătorii nu au voie să iasă din casă în anumite zile, uneori sîmbăta, duminica sau de sărbători.

Ing. Stelian Hura ne-a explicat că măsurile de disciplină în acest domeniu sînt asemănătoare celor din armată, iar exigențele sînt maxime. Împuținarea accidentelor în ultimii ani, la F.R.E. Iași, este rezultatul acestor măsuri. **(Dana PAVEL)**

Comandamentul admiterii

La Universitatea Tehnică, numărul candidaților este mult mai mic decît cel al locurilor disponibile

Situația finală a înscrierilor pentru admiterea în învățămîntul superior este:

■ **Universitatea de Medicină și Farmacie**

- **Medicină generală:** 300 locuri - 1336 candidați;

- **Farmacie:** 60 locuri - 224 candidați;

- **Stomatologie:** 50 locuri - 206 candidați;

- **Colegiu tehnic-dentar:** 25 locuri - 153 candidați.

■ **Universitatea Tehnică "Gh. Asachi"**

■ **Facultatea de Chimie-Inginerie**

- **Chimie:** 125 locuri - 68 candidați (împreună cu Facultatea de Textile-Pielărie);

- **Ingineria mediului:** 50 locuri - 28 candidați (împreună cu Fac. Hidrotehnică).

■ **Facultatea de Hidrotehnică**

- **Construcții:** 230 locuri - 110 candidați (împreună cu Fac. Construcții)

- **Geodezie:** 25 locuri - 28 candidați;

- **Ingineria mediului:** 50 locuri - 42 candidați (împreună cu Fac. Chimie).

■ **Facultatea de Știința și Ingineria Materialelor:** 75 locuri - 71 candidați.

■ **Facultatea Construcții de Mașini**

- **Inginerie tehnologică și managerială:** 150 locuri - 63 candidați;

- **Mecanică:** 70 locuri - 23 candidați.

■ **Facultatea de Mecanică**

- **Mecanică:** 170 locuri - 132 candidați;

- **Mecatronică:** 25 locuri - 16 candidați.

■ **Facultatea de textile-pielărie**

- **Textile-Pielărie:** 220 locuri - 141 candidați;

- **Inginerie economică:** 50 locuri - 52 candidați;

- **Chimie:** 125 locuri - 7 candidați (împreună cu Fac. de Chimie-Inginerie).

■ **Facultatea de Electronică și telecomunicații:** 155 locuri - 191 candidați.

■ **Facultatea de Automatizări și Calculatoare:** 170 locuri - 176 candidați.

■ **Facultatea Construcții și Arhitectură**.

- **Construcții:** 230 locuri - 129 candidați (împreună cu Facultatea de Hidrotehnică)

- **Instalații:** 50 locuri - 34 candidați;

- **Arhitectură:** 25 locuri - 32 candidați. **(Angela Enache)**

(Continuare în numărul de mîine)

La Pașcani se construiește cel mai mare lac de acumulare din județul Iași

■ acesta va avea o capacitate de peste 60 milioane metri cubi de apă

La sfîrșitul săptămînii trecute, la Iași a fost prezent ministrul Apelor, Pădurilor și Mediului, Aurel Constantin Ilie. Vizita ministrului în județul Iași a avut ca principal obiectiv aprecierea stadiului lucrărilor la noul lac de acumulare de la Pașcani. Conform datelor puse la dispoziție de R.A. "Apele Române" Iași, noua acumulare va fi cea mai mare din județ, atît ca suprafață, cît și ca volum de apă. Situată pe rîul Siret, în amonte de orașul Pașcani, lacul va avea o capacitate de peste 60 milioane metri cubi de apă.

Comparativ, acumularea de la Podu Iloaiei, pe rîul Bahlui, are doar 19 milioane metri cubi de apă. Pentru realizarea lucrărilor au fost necesare eforturi deosebite, respectiv construirea unui dig betonat cu lungimea de peste 17 kilometri și a unui baraj de un tip aparte. Spre deosebire de barajele normale, acesta va fi mobil, cu stăvilare ce vor putea fi ridicate complet, în caz de necesitate.

În momentul de față, după șase ani de activitate, lucrările sînt realizate în proporție de 60%. În ultimii ani, construcția obiectivului a trenat, datorită lipsei de fonduri. Ministrul Aurel Constantin Ilie a promis sprijin pentru finalizarea lucrărilor. **(Cristian DUNAR)**

48 de instituții de învățămînt superior vor fi finanțate din bugetul de stat

În conformitate cu recenta Hotărîre Guvernamentală privind organizarea și funcționarea Ministerului Învățămîntului (H.G. 458 din 29 iulie 1994), 48 de instituții de învățămînt superior din România vor fi finanțate din bugetul de stat. De aceeași sursă de finanțare vor beneficia inspectoratele școlare și unitățile din subordinea lor, precum și bibliotecile centrale universitare. Casele de cultură ale studenților și cluburile sportive studențești vor fi finanțate din venituri extrabugetare și subvenții. Cluburile de fotbal studențești și Casele universitarilor vor funcționa prin autofinanțare. Conform alineatului 9 din Articolul 3 al H.G. 458/29.VI.94, Ministerul Învățămîntului poate să numească întreg personalul de conducere din toate unitățile subordonate, indiferent de sursa de finanțare. **(Dan FODOR)**

ALL SOUND

O audiție de excepție garantată prin calitatea benzii și a înregistrărilor

Ultimii 40 de ani de muzică, de la epoca rock pînă la ritmurile anului 1994, sub sigla... ALL SOUND

Tastare automată
Robot telefonic
Apel tip conferinpă
Serviciu de reamintire

Centrale telefonice
KAREL si TELESIS
Preturi competitive!
Service asigurat!
Instalare si garantie 1 an!
Service postgarantie !
Facilitati deosebite!

KAREL MS26(2trunchiuri/6interioare) 811.000 lei
KAREL MS38(4trunchiuri/8interioare) 1.149.000 lei
KAREL MS48(4trunchiuri/12interioare) 1.717.000 lei
KAREL MS48(6trunchiuri/18interioare) 2.100.000 lei
KAREL MS48(8trunchiuri/24interioare) 2.689.000 lei
KAREL MS48(10trunchiuri/30interioare)3.073.000 lei
KAREL MS48(12trunchiuri/36interioare)3.663.000 lei

INTERELECTRIC S.A.
IASI 6600 - Str.ELENA DOAMNA Nr.24
Tel.(032)112004,112366 ;Fax(032)112366,112447

CASA DE LICITAȚIE ONASIS a S.C. SURSA MOLDOVEI S.A.

anunță reluarea înscrierilor pentru ședințele de licitație publică cu obiecte de artă și antichități.

Pentru programarea expertizelor și înscriere în catalog, vă rugăm să sunați la telefon 127114 sau 127118.

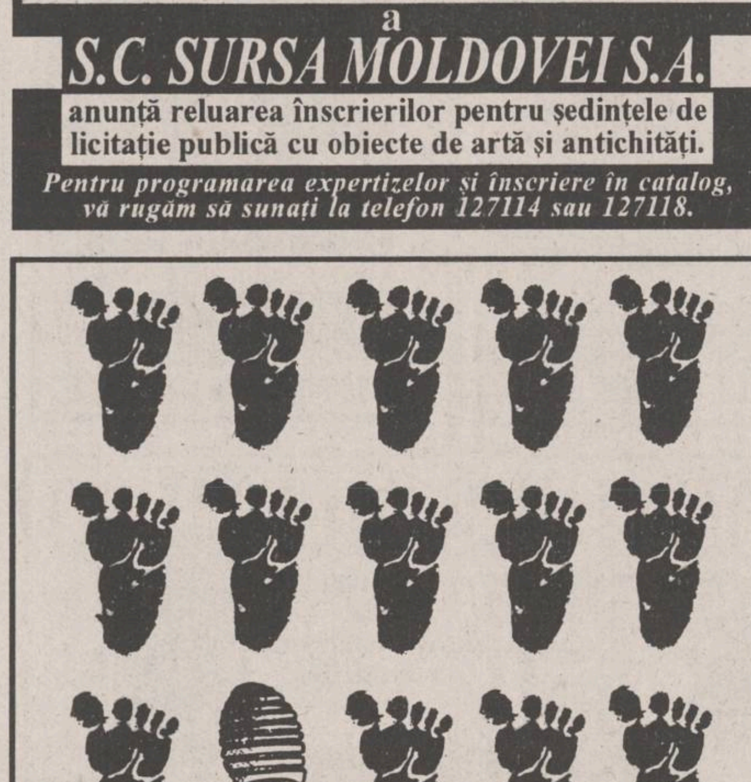

În aceste vremuri rezistați doar cu Magic Pink

DEPOZIT ÎNCĂLȚĂMINTE
OFERTĂ SIGURĂ
en-gros și en-detail
str. Cetățuia nr. 22, Iași, tel. 032/127011.

ELVIL®A international

DOAR ACASĂ MĂ SIMT CA ÎN OCCIDENT

mobilier produs și comercializat de ELVIL®A international

Expoziția de mobilier ELVILA poate fi văzută la etajul 1 al magazinului SUPERCOPOU. zilnic între orele 8.00-20.00, sîmbătă 8.00-14.00.Tel. 032/11.22.20

vînzări în condiții avantajoase (rate, etc.)

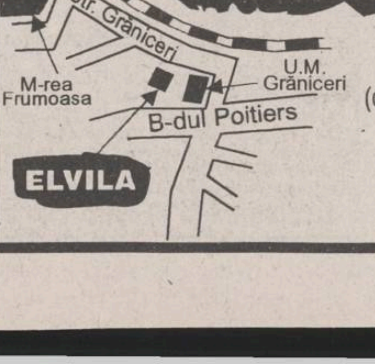

Depozit:
str. Grăniceri nr. 3-9
(depozite COMAT-în spatele Unității de Grăniceri Manta Roșie)
PROGRAM DEPOZIT:
zilnic 9.00-17.00
sîmbăta 9.00-13.00.

În Banat, datorită embargoului impus Iugoslaviei a apărut o nouă profesie

Traficanții de benzină

■ un articol apărut în ziarul “Le Monde”

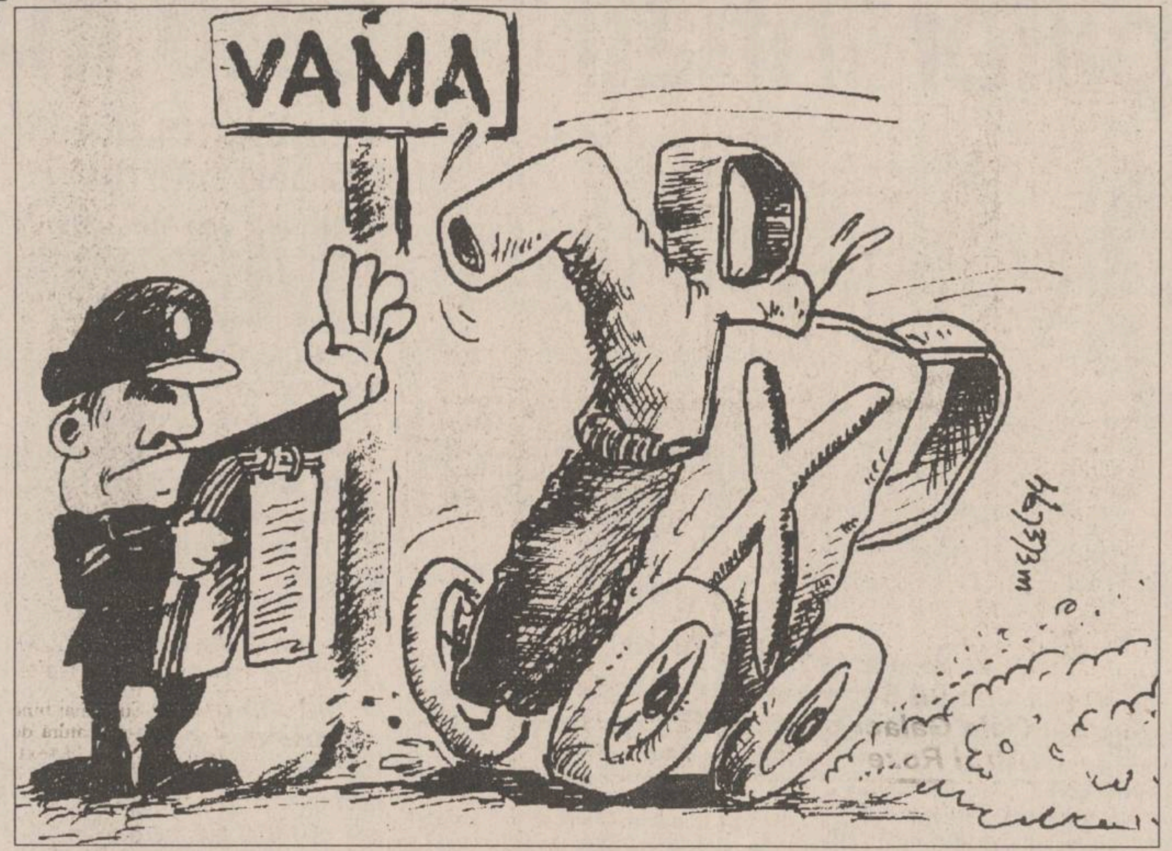

După ce a aruncat o privire semnificativă asupra mașinii, unul din vameșii de la punctul de frontieră româno-sîrbă de la Moravița a început controlul. Treptat, automobilul și-a dezvăluit secretele: zeci de bidoane de plastic, pline cu benzină și ascunse deasupra roților și în portiere, în total 160 de litri, au fost scoase din mașină. Recordul stabilit acum cîteva săptămîni - 380 de litrii de carburant - ascunși în același mod, într-o altă Dacie, nu a fost totuși depășit.

O zi obișnuită, în anumite privințe, această zi de marți, 23 august. În această zonă a României, profund atinsă de criză, traficul de carburanți este pe punctul de a deveni o veritabilă meserie, ca urmare a instaurării embargoului împotriva Serbiei și Muntenegrului, în iunie 1992. Un litru de benzină cumpărat cu echivalentul unui franc și jumătate în România este revîndut de două sau trei ori mai scump în Serbia, o singură cursă putînd astfel să aducă un cîștig cît salariul mediu lunar. Autoritățile române au încercat să descurajeze micul comerț de frontieră prin instaurarea unor taxe de 200% pentru un rezervor de benzină și de 400% pentru cantitatea suplimentară, precum și prin limitarea trecerii frontierei la o singură trecere pe zi, în cazul românilor, care, ca persoane fizice, nu sînt datori să respecte embargoul comercial ONU împotriva Belgradului. Dar fără nici un succes!

“De la începutul anului, peste 2.000 de tone de benzină au trecut în Serbia, în comparație cu 1.000 de tone în 1993 și alte 250 de tone nedeclarate, toate fiind confiscate. Din cele 600 de mașini înregistrate zilnic, 99% sînt conduse de cei care fac turism comercial, iar numărul românilor care își echipează mașinile cu rezervor dublu sau triplu, transformîndu-le într-un fel de “Cokteiluri Molotov” rulante, este în creștere”, declară Mihai Bumbui, responsabilul punctului de frontieră de la Moravița. La cîțiva metri, o carcasă de mașină calcinată confirmă riscul. Tranficanții de benzină nu sînt singurii profitori de pe urma embargoului. În regiune, stațiile de benzină au apărut ca ciupercile după ploaie. O armată de pietoni traversează zilnic frontiera înarmată cu cratițe, băuturi gazoase, nuci decorticate, dantele, baterii uzate de automobil, îmbrăcăminte, absolut totul, cu excepția alcoolului și țigărilor, care sînt interzise. Micul comerț de frontieră este, totuși, numai arborele care ascunde pădurea.

Autoritățile estimează costul embargoului, în cazul României, la peste 40 de miliarde de franci. Potrivit lui Mircea Motișan, directorul regional al vămilor, schimburile comerciale cu Serbia au înregistrat o scădere de 90%. Numai un camion sau două pe zi trec granița la Moravița, principalul punct de frontieră româno-sîrb, aflat sub o severă supraveghere din partea Misiunii de asistență a modului de aplicare a sancțiunilor, care, alături de ONU, controlează aplicarea embargoului, din ce în ce mai nepopular. Cazul întreprinderii petrochimice “Solventul” de la Timișoara este revelator. De la o zi la alta, robinetele conductei de petrol care conecta uzina respectivă cu rafinăria sîrbească de la Pancevo au fost închise, deși conducta constituia singura sursă de aprovizionare cu materii prime a întreprinderii. Rezultatul: numărul salariaților a fost redus cu 40%, iar datoriile întreprinderii au crescut. “Ca majoritatea marilor societăți din regiune, sîntem la limita supraviețuirii”, declară Mircea Boldeanu, directorul comercial de la "Solventul". “Am avut întotdeauna relații excepționale cu sîrbii și nu ne plac aceste sancțiuni, pe care le considerăm răspunzătoare de toate necazurile noastre: șomaj și scăderea nivelului nostru de trai” a afirmat răspicat Bumbui. “Românii - conchide el - sînt sătui de acest embargou”.

MONITORUL INTERN

Președintele Iliescu și-a ales principalii șapte colaboratori

“În urma adoptării Legii nr.47/1994, privind organizarea și funcționarea Președinției României, Președintele României a stabilit următoarele numiri în funcțiile de conducere ale compartimentelor Președinției:

Traian Chebeleu - consilier prezidențial pentru politica externă și purtător de cuvînt;

Gheorghe Fulga - consilier prezidențial pentru probleme de politică internă;

Marius Guran - consilier prezidențial pentru știință, învățămînt, cultură;

General colonel Vasile Ionel - consilier prezidențial pentru apărare și siguranță națională;

Mișu Negrițoiu - consilier prezidențial pentru probleme economice și reformă;

Paul Dobrescu - consilier de stat pentru mass-media;

Nicolae Popa - consilier de stat pentru probleme juridice și legislative.

Numirile în celelalte funcții ale compartimentelor Președinției se vor face prin regulamentul de organizare și funcționare a Președinției României”, informează Biroul de presă al Președintelui României.

Teodor Meleșcanu a avut o întîlnire protocolară cu delegația mandatată să pledeze pentru vizita Regelui Mihai în România

O echipă formată din patru emisari mandatați (Dinu Patriciu, Dan Grigore, Alexandru Paleologu și Ion Diaconescu) a inițiat vineri seara, împreună cu ministrul de Externe, Teodor Meleșcanu, tratativele privind vizita Regelui Mihai în România, cu prilejul unui simpozion consacrat evenimentului de la 23 august, preconizat să aibă loc în perioada 8-9 octombrie, la Sinaia. Delegația a subliniat că demersul actual este diferit de cele de pînă acum, reprezentînd un dialog la nivel politic. Alexandru Paleologu a subliniat că vizita Regelui ar putea reprezenta o șansă de îmbunătățire a imaginii României în lume, în special acum, după acceptarea PUNR în Guvern. Dinu Patriciu a precizat că, de fapt, problema vizitei Regelui este o problemă a respectării drepturilor omului. Scopul simpozionului este restabilirea adevărului despre evenimentele de la 23 august 1944 și “de aceea, considerăm vizita principalului actor și autor indispensabilă”, a declarat Agenției Mediafax Ion Diaconescu. Cu această ocazie, emisarii au lansat o invitație tuturor organizațiilor neguvernamentale care doresc să participe la simpozion. Ministrul Meleșcanu neavînd un mandat anume pentru această întîlnire, actul în sine a avut, se pare, un caracter protocolar.

Deși sînt colegi de guvernare, PDSR continuă racolarea membrilor PUNR

Reprezentanții filialelor PUNR participanți la lucrările Consiliului Național ce s-au desfășurat la Cluj au criticat politica PDSR de racolare a membrilor PUNR. “Acest furt politic nu este normal să se producă în teritoriu”, a declarat Ioan Gavra, vicepreședintele PUNR. Acesta a apreciat că presiunea exercitată de PDSR în teritoriu asupra unor partide aliate este cauzată de declanșarea de către PDSR a unei veritabile campanii electorale. Gheorghe Funar, președintele PUNR, consideră că, în acest moment, PDSR își axează tot efortul în direcția PDAR. “După remanierea guvernamentală, acțiunea partidului majoritar de racolare a membrilor PUNR a scăzut în intensitate, dar nu a încetat definitiv”, a mai precizat președintele PUNR. Pentru a stopa acest proces, la Consiliul Național s-a luat decizia ca la discuțiile cu PDSR să participe și șefii unor filiale, aceștia urmînd să prezinte datele concrete ale “colaborării” în teritoriu ale celor două partide guvernamentale. În acest fel, PUNR dorește să stopeze acest proces declanșat de colegii de Guvern, caracterizat de Gheorghe Funar drept “campania de toamnă de racolare a cadrelor”.

Frontul Popular Creștin Democrat consideră că prin Sesizarea Procuraturii Republicii Moldova se urmărește eliminarea sa din viața politică

“Sesizarea Procuraturii Republicii Moldova este lipsită total de temei juridic și constituie un act politic de intimidare a oponenților actualului regim de la Chișinău”, se arată într-o Declarație a Frontului Popular Creștin Democrat remisă Agenției MEDIAFAX. Frontul Popular Creștin Democrat din Republica Moldova consideră că prin cererea de suspendare a activității sale se urmărește “zădărnicirea inițiativei civice de colectare a semnăturilor pentru revizuirea Constituției, împiedicarea desfășurării Adunării Republicane a Alegătorilor din 16 octombrie a.c. și înlăturarea Frontului Popular Creștin Democrat de la viitoarele alegeri locale”. Acest act constituie un atentat la sistemul pluripartit și la principiile democratice și urmărește eliminarea Frontului Popular Creștin Democrat din viața politică, se arată în încheierea Declarației Frontului Popular Creștin Democrat, semnată de președintele acestei formațiuni politice, Sergiu Burca.

PRM continuă să nu știe ce vrea

Nu este sigur că PRM va intra în Guvern

■ cu cîteva luni în urmă, deputatul Anghel Stanciu respingea categoric intrarea formațiunii sale în Guvern

În deschiderea noii serii de conferințe de presă, deputatul PRM Anghel Stanciu a promis că Biroul său Parlamentar, deschis recent, va fi apolitic și că va face treabă. Revenind la activitatea politică a partidului său, dl. Stanciu a recunoscut că PRM nu este sigur că va intra în Guvern, iar solicitarea a două posturi de miniștri, cinci secretari de stat, trei ambasadori etc. va presa Cabinetul Văcăroiu să-și respecte programul. Reamintim că, în sesiunea parlamentară trecută, PRM afirma că nici nu se gîndește să intre în Guvern. Între timp a intervenit “o schimbare de optică”.

În paralel cu apropiata rediscutare a Legii privatizării (58/91) în Parlament, dl. Stanciu a remarcat multitudinea de aprobări care întîmpină un întreprinzător particular ce vrea să investească. Se pare că această “cursă cu obstacole” va mai rămîne destul timp doar... remarcată.

Răspunzînd întrebărilor ziariștilor, deputatul PRM de Iași a apărat cu fervoare firma soției sale (FEG), care nu este “firma soției deputatului PRM Anghel Stanciu”, a subliniat președintele PRM Iași. Domnia sa a enumerat meritele Grădiniței în limbi străine FEG, fără să explice asocierea unei instituții de învățămînt cu un bar - cel amplasat recent cu mult scandal în zona Tg. Cucu. **(Radu MEȘNIȚĂ)**

Accelerarea privatizării înseamnă de fapt întoarcerea la situația din 1992

■ reevaluarea capitalului social al întreprinderilor a făcut practic imposibilă privatizarea acestora

Senatorul PNȚCD Ion Manea a ironizat ieri, la o conferință de presă, titlul proiectului noii Legi a Privatizării, “Legea pentru accelerarea procesului de privatizare”. Prin emiterea de noi certificate de proprietate - cupoanele - “accelerarea” este de fapt o întoarcere cu doi ani în urmă. Dl. Manea a observat că primele certificate au fost distribuite în șase luni, iar aceste cupoane vor necesita un timp mult mai mare pentru a se verifica dacă primele certificate au fost deja investite.

Pe de altă parte, reevaluarea capitalului întreprinderilor face practic imposibilă privatizarea acestora, deoarece ar trebui mărită și valoarea certificatelor. Senatorul PNȚCD a remarcat că Executivul a fixat valoarea cupoanelor la 875.000 lei înaintea reevaluării capitalului social, ceea ce ridică mai multe semne de întrebare privitor la privatizarea celor 3000 de întreprinderi.

Deputatul Vasile Lupu a criticat “grija” cu care președintele Iliescu îi “ocrotește” pe cei compromiși, cum este fostul ministru al Agriculturii, Ioan Oancea, care, după ce s-a autoîmproprietărit cu 11,5 hectare în diverse zone care mai de care mai pitorești, a fost promovat în funcția de consilier prezidențial.

De asemenea, președintele PNȚCD Iași și-a exprimat nedumerirea față de tendința Curții Constituționale de a modifica Regulamentul de funcționare a Camerei Deputaților. Comisia juridică a Camerei a dezbătut săptămîna trecută obiecțiile Curții, care solicita anularea articolului18 din Regulament, articol ce interzice trecerea parlamentarilor de la un grup la altul. De altfel, articolul respectiv este prevăzut, sub o altă formă, și în Legea electorală. În cele din urmă, articolul 18 a rămas în vigoare. Deputatul PNȚCD a concluzionat că "membrii Curții Constituționale vor să se impună în fața Parlamentului slujind cu zel Puterea".

Despre cei trei primari PNȚCD demiși în comunele Deleni, Tătăruși și Cotnari, dl. Lupu a afirmat că cei trei s-au făcut vinovați de încurcarea afacerilor veroase ale nomenclaturii locale, cei care au ajuns acum primari neputînd să-și împroprietărească rudele. Se pare că și dl. Gâlea, prefectul de Iași, este implicat în aceste “afaceri”. **(R. MEȘNIȚĂ)**

Vreți să pătrundeți în adevărata lume a enigmisticii? Atunci...
CUMPARATI
STAZ
MONITORUL
REBUS
INTEGRAME
NU RATAȚI MONITORUL REBUS
ÎNTR-O NOUĂ PREZENTARE !!!
REBUS Monitorul INTEGRAME

UNIVERSITATEA AL. I. CUZA IAȘI
Facultatea de Litere -
Școala post-universitară de jurnalistică (studii aprofundate)

anunță deschiderea în anul universitar 1994-1995 a Școlii post-universitare de jurnalistică. Este o formă de învățămînt interdisciplinar, ce-și propune pregătirea complexă a actualilor și viitorilor ziariști din presa scrisă și vorbită, care se va desfășura pe perioada a patru semestre și se va finaliza prin acordarea unei diplome de specializare, cu statutul studiilor aprofundate. Școala va funcționa în cadrul Facultății de Litere și va activa cu sprijinul facultăților de Istorie, Filosofie, Drept, Studii economice, Geografie, al Centrului de Calcul al Universității, ca și al publicațiilor și studioului de radio al Grupului de presă "NORD-EST" S.R.L. Cursurile și seminariile vor fi susținute de profesori și cercetători români, cît și de profesori asociați și invitați din străinătate, în cadrul relațiilor de parteneriat ce există între Universitatea "Al. I. Cuza" și universități din Europa occidentală și America de Nord, cu sprijinul financiar al Ministerului Învățămîntului și al unor fundații academice străine. Programul școlii va îmbina cursurile teoretice cu workshop-uri și seminarii practice, ce vor acoperi întregul spectru al cunoștințelor și deprinderilor de bază pentru o jurnalistică modernă, eficientă, la nivelul pretins profesioniștilor din țările avansate și cu o lungă tradiție democratică. Activitatea didactică va cuprinde 16 ore săptămînal, la care se vor adăuga aproximativ 8 ore de practică jurnalistică. La concursul de admitere pot candida toți absolvenții cetățeni români cu diplomă de licență sau examen de stat al institutelor de învățămînt superior de 4-6 ani.

Probe de concurs:
Creativitate și expresivitate (Probă de aptitudini) - scris*
Cunoștințe despre lumea modernă și contemporană - oral*
(Istorie, Geografie, Economie, Cultură, Literatură)
*- Ambele probe se vor nota de la 1 la 10.
Vor fi declarați admiși un număr de 20 de candidați.
Actele necesare înscrierii sînt: ■ cerere de înscriere ■ diploma de bacalaureat și diploma de licență în original ■ trei fotografii tip buletin ■ chitanța pentru taxa de înscriere (5000 lei).
Cuantumul taxei anuale se va fixa ulterior de către conducerea Universității "Al. I. Cuza".
Înscrierile se fac între 13-16 septembrie 1994, la secretariatul Facultății de Litere (Bd. Copou nr. 11).

AGENȚIA DE TURISM NET
vă provoacă să participați la excursiile:
BELGIA ▪ 26 octombrie 700.000 lei;
GRECIA ▪ 7 noiembrie 350.000 lei;
FRANȚA PARIS ▪ săptămînal 990.000 lei.
TURCIA ▪ 14 septembrie 50.000 lei.
POLONIA ▪ 13 septembrie 50.000 lei.
Informații și înscrieri:
IAȘI - Casa Modei - mezanin. Telefon 032-117596.
PIATRA NEAMȚ - Telefon 033-631536.

S.C. TEXTILA S.A. Iași
Șos. Ștefan cel Mare și Sfînt nr. 4 (Tîrgușor Copou)
execută la comandă mochetă și covor dublu-pluș, lucrate mecanic, într-o variată gamă coloristică de dimensiuni și desene, la prețul de 24.199 lei/mp (inclusiv T.V.A.).
Contactați-ne la sediul societății noastre din Șos. Ștefan cel Mare și Sfînt nr. 4 (Copou) sau la telefon 144810, 140405.

Robebike

18 viteze
Garanție 8 luni

..un vis pe două roți!
ROBEBIKE, prestigioasa firmă americană producătoare de biciclete de cea mai înaltă calitate, vă oferă prin intermediul magazinelor VOGUE și FRAROM ultimul său model-RA26TY30. Acesta dispune de 18 VITEZE (3 foi, 6 pinioane), schimbător de viteze la ghidon. O adevărata bicicletă de vis !

VOGATORE MULTIUSO
un echipament ideal de antrenament la domiciliu

250.000 lei
Dimensiuni 73 X 114 X 66 cm

Echipamentul VOGATORE MULTIUSO permite un număr mare de exerciții care vă ajută la tonifierea corpului și la ameliorarea condiției fizice. Cele patru tipuri de poziționări (orizontal, vertical, orizontal fluture și vertical fluture) asigură un număr mare de mișcări fizice necesar pentru toate grupele musculare.
Acest aparat acționează ușor asupra țesutului muscular, înlăturînd grăsimea și dînd elasticitate și mobilitate articulațiilor.
Odată cu acest echipament vă punem la dispoziție toate instrucțiunile de funcționare, precum și un Catalog cu mișcările pe care le permite VOGATORE MULTIUSO. Catalogul menționează, de asemenea, grupele de mușchi pe care le antrenează fiecare mișcare în parte, ajutîndu-vă să vă alcătuiți exerciții corespunzătoare.
Telefonînd la 117596, veți primi în 24 de ore acasă echipamentul VOGATORE MULTIUSO.

CAFEAUA DE DIMINEAȚĂ

Gala Galaction - “Vin la Iași ca să-mi treacă dorul de Roma”

Aurel LEON

Părintele Gala...

O barbă albă în două fuioare și restul ochi. Vioiciunea lor parcă îi arunca înainte sprîncenele înviforate, rămase întunecate ca în portretul pe care i-l făcuse la tinerețe Tonitza. Și mai exista un zîmbet, numai al lui, cît ironic, cît a multe înțelegător, acel zîmbet ce-l apropia de prietenul său Theo, pe nume literar Tudor Arghezi.

De cîte ori pronunț și astăzi biblicul Gala, aud întîi întrebările lui aparent răstite din cauza rostirii muntenești, simt iscodirea privirii și apoi coboară peste toate liniștea ninsorii din barbă. Mergea precum vorbea, călcînd hotărît cu botinele-i monahale. Rasa de șiac aspru îi păstea părul lăsat pe gît ca în codițe, fuioarele bărbii erau prea învrăjbite spre a sta culcate pe postav, totul în el era neastîmpăr, totul pus pe iscodire.

Deși valah din cap pînă-n picioare, iubea nespus de mult Moldova, de unde își alesese și tovarășă de viață. Modul cum o “furase” dintre chilii pe această vară a lui N.D. Cocea sortită călugăriei îi sporea nimbul de romantism. Bucureștiul era sediul muncii de toate zilele, Moldova tărîmul de visare, grădina celuilalt Gala, a exegetului și scriitorului, a tălmăcitorului de verset biblic în neasemuit de autentic grai românesc, un grai mirean împodobit cu toate sensurile vieții.

Cizelarea filigranului său stilistic reclama calmul de la Agapia sau ascetismul chiliilor de la Neamț, cu umbrarul sub care călugării frați Urmă prelungeau din veacuri migala subtilei arte a iconarilor cioplitori în lemn cu miez alb. Adăstînd la măsuța lor de sub nuci, scriitorul se adăpa cu răbdare și har din acest meșteșug mai mult artă a răbdării, după care revenea la dantela slovei părăsite. Un ceas de tăcută comuniune cu răbdarea iconarilor nemțeni îi alunga orice temere și neîncredere în propria-i migală.

Salba mănăstirilor moldovene de sub munți și obcine îi era scriitorului cleric șirag de metanii, așa precum Iașul loc de pelerinaj.

“O zi petrecută la Iași era pentru mine o sărbătoare discretă și mai ales nuanțată. Mă simțeam la Iași mai aproape de locul ideal unde fiecare ar vrea să-și petreacă viața ca nicăieri “aiurea”, o mărturisește sincer în evocarea “Iașii, precum erau”. De Iași și de “Viața românească” l-au legat afecțiuni pe viață. Ibrăileanu a fost îndrumătorul său cel mai de încredere, iar Sadoveanu un frate de “canon scriitoricesc”. Pe vremuri, de pe orice coclauri ar fi venit, slujbașul cleric Gala nu trecea prin Iași fără un popas la redacția revistei și acasă la Sadoveanu, în tihna de la Copou. Mai curînd se întîlnea la Iași cu Brătescu-Voinești, Panait Istrati, D.D. Pătrășcanu, Cezar Petrescu decît în București. La Iași toți aveau timp.

Dar odată cu trecerea anilor, s-au schimbat multe și la Iași. Revista a plecat la București, după ea s-au călătorit și unii dintre scriitori, Ibrăileanu s-a însingurat tot mai mult în tăcerea casei din fundacul Buzdugan, se pare că părintele Gala nu mai îndrăznea să-i tulbure izolarea. Aceasta pentru că, în pofida înverșunării din gesturi și privire, Gala Galaction era în fond un timid, mai bine zis un discret. Neadmițînd musafiri în propriu-i laborator de creație, nu cuteza a tulbura pe alții.

În anii cînd l-am cunoscut mai bine, venise mitropolit în scaunul Moldovei un vechi și prețuit prieten al său, starețul Nicodim al Neamțului. Poate că de aceea pașii cu botine aspre ciocăneau mai des asfaltul Iașului. Cu servieta veșnic burdușită de cursuri universitare și bucoavne intra prin răzoarele de la Mitropolie.

Prin martie 1934, încercasem pentru prima dată, tînăr învățăcel în ale ziaristicei, să obțin un interviu de la el. Fie că n-am ales bine împrejurarea, fie că prea m-am năpustit cu sete asupra delicatului interlocutor, dar încercarea a eșuat. Părintele Gala se afla în tren, cît trudit, cît flămînd. M-a învăluit într-o privire dojenitoare ce spunea parcă “de asta-mi arde mie acum, mă copile?”, și văzîndu-mi mutra pleoștită, m-a bătut duhovnicește pe umăr:

“- Uite, ne aflăm în martie. În luna mai vin, trebuie să vin neapărat la Iași. Mi-i dor de un mai ieșean, un mai ca la Iași să știi că nu există nicăieri. Atunci îți promit să stăm de vorbă moldovenește, adică pe săturate. Sînt trei-patru ani de cînd nu l-am mai văzut pe scumpul meu papa Ibrăileanu, vreo doi de la ultima întîlnire cu Topîrceanu și Codreanu. Cu Sadoveanu mă întîlnesc doar prin trenuri. Se vede că și el umblă mult. Am două fiice măritate la Roma. Nu mă pot duce să stau o lună la ele, dar în schimb voi veni la Iași. Asta ca să-mi țină de Roma.”

Mi-a promis, dar nu s-a ținut de cuvînt. Desigur, n-a putut. A venit la Iași, în aprilie 1935, după ce i se decernase premiul național de literatură. A ținut și o conferință în aula Universității. Scriitorii ieșeni i-au organizat o sărbătorire, la care Sadoveanu l-a îmbrățișat încît nu se mai vedea nimic din cele două fuioare albe, iar frații Teodoreanu au cuvîntat. Ibrăileanu n-a putut lua parte. Era bolnav. Primarul orașului, considerînd că Gala Galaction e al “Vieții românești” și deci al Iașului, i-a promis că, dacă acceptă să devină cetățean al tîrgului, i se dă gratuit un loc de casă. Se crease precedentul cu Sadoveanu și Codreanu ca laureații naționali să fie înzestrați cu terenul, pe care, utilizînd valoarea premiului, să-și clădească locuințe. Gala Galaction a rîs de propunere, optînd pentru o chilie la Agapia sau Neamț. În Iași era destul să bată la ușa lui Constantin Nonea și avea găzduirea asigurată:

În grădina lui Sadoveanu din Copou: Panait Istrati, Gala Galaction, D.D. Pătrășcanu și gazetarul Rozenthel de la "Adevărul"

Chiar din perioada stareției la Neamț, regretatul patriarh Nicodim era un mare prieten al scriitorilor. Sadoveanu îl avea în mare stimă pentru talentul literar, Galaction pentru cultura sa. Cînd s-a pus problema găsirii unui loc prielnic întremării prea bolnavului Panait Istrati, Sadoveanu a optat pentru Neamț și l-a dat pe “haiduc” în grija bunului stareț. Istrati a stat la Neamț o vară și o iarnă, declarînd la plecarea spre București:

“- Plec de la Neamț cu vreo cinci kilograme în plus, dar cu o tonă de regrete!”

În 1935, Tudor Arghezi a salutat alegerea starețului Nicodim ca mitropolit printr-un articol entuziast închinat prelatului cărturar. La care, noul mitropolit a ripostat.

“- Mi-a făcut plăcere gestul lui Arghezi pentru că văd un început de împăcare cu biserica.”

Trăgîndu-se direct din țărani pipirigeni, Nicodim păstrase graiul lui Creangă și era o delectare să-l auzi cuvîntînd. Stilul său rivaliza cu al lui Sadoveanu și, la prima impresie, părea contrariu celui al lui Galaction. Cu toate acestea, ambii, împreună cu prof. Radu, au fost desemnați a da o nouă versiune românească a Bibliei. Fiecare avînd ocupațiile sale, firește că lucrau în paralel. Nicodim transpunea capitolele sale în cea mai neaoșă moldovenească, în timp ce Galaction își migălea scrupulos frazele în limba-i literară ce-l singularizează, amestec măiestrit de arhaisme și stil modern.

Confruntarea se făcea la Iași, în biroul mitropolitului, unde se afla o masă lungă plină de cărți. Mi-a fost îngăduit să asist la o asemenea ședință de lucru, în care arbitru, cu autoritate recunoscută de ambele părți, era Mihail Sadoveanu. Iscată de la o expresie sau de la sensurile unui cuvînt, discuția trecea prin toate meandrele lingvistice și prin variantele Bibliei, de la ebraica arameică la vechea elină, urcînd spre tiparele limbii noastre literare. Vocea de tenor a mitropolitului se duela cu graiul răstit al părintelui profesor Gala, între ei apărînd din cînd în cînd calmul rostirii moldovenești sau cîte o frază prevenitoare a profesorului Radu. Era, de fapt, o confruntare între dialectul moldovenesc, cu expresii neaoșe încărcate de un lirism unic, și stilul literar al lui Galaction, adică limba curentă îmbogățită cu arhaisme anume alese.

Mi-am dat seama curînd că, în afara meșteșugului de tălmăcitor, mitropolitul Moldovei utiliza întru dobîndirea victoriei, luptînd perseverent pentru fiecare pas de teren, toate calitățile de gazdă atentă, aduse cu el de la Neamț. Astfel, la cina ce-a urmat după terminarea muncii, deși ascet recunoscut și semi-vegetarian, Gala Galaction era ispitit de a se înfrupta din bunătăți specifice bucătăriei moldovenești.

În capul mesei, mitropolitul cu bogăția bărbii revărsată peste cafeniul hainei de casă, un fel de bundiță ca aceea pe care o poartă Sadoveanu în portretul pictat de Corneliu Baba, își urmărea musafirul pe deasupra ochelarilor cu un licăr de bunătate albastră în timp ce Gala Galaction alături, privind de jos în sus, părea a-l înfrunta în continuare.

- Cum vi se pare friptura?

- Fragedă, parcă ar fi un pui de hulub, aprecia Sadoveanu aprobat și de ceilalți.

- Atunci nu credeți că ar fi mai nimerit să renunțăm totuși la colombă și să punem în text hulub? Sună mai aproape de pămîntul nostru. Ce zici, Gala?

- Bine, fie. Să nu stricăm plăcerea clipei.

Lăsînd furculița, mitropolitul luă manuscrisul spre a căuta pasajul respectiv. Dar dădu peste altceva:

- Poate că și caligrafi sună mai bine decît calangii. Să gustăm o picătură de vin pentru încetățenirea lor în text. Servește, părinte Gala, vinul nostru, îl recunoști nu de pe ci după bunătatea lui, adică după ce l-ai gustat. Nu ești de părere să scrim după?

Gala Galaction zvîcni de pe scaun.

- Nu-ți place cumva aroma? se prefăcu mirat Nicodim.

- Ba da, dar mă costă prea scump, rîse cu înțeles Gala. Parcă văd că la desert o să mă rugați să renunț și la “reamătul dulce al păsărilor”.

- Nu, asta e frumos, vorbi Sadoveanu. Reamătul sugerează ceva cu totul aparte, între foșnetul aripilor în crengi și cîntecul în grup al aripilor.

Calmat, Gala Galaction își reluă locul și se avîntă în discuție, uitînd despre tot ce era în farfurie. Freamăt - reamăt fu doar începutul unei discuții prelungite pînă în dricul nopții.

După mulți ani, aflîndu-mă de astă dată la București, am căutat să-l revăd. Bătrînul, nefiind om de cafenea, nici de peripatetism citadin, nu l-am aflat decît retras în modestia unei căsuțe de cartier. Ignora că trăiește într-o metropolă, părea un monah uitat de vreme în chilia sa de cărturar emerit. Nins și în sprîncene, cu fruntea de pergament fin încrețită mai întrebător decît înainte, m-a întîmpinat cu aceeași săgetare vie a ochilor, cu aceeași rostire tranșantă a cuvintelor.

Și am depănat, de astădată pe îndelete, amintiri despre Iași și oamenii lui, despre locuri de către Neamț. Părintele Gala nu mai era grăbit să sară dintr-un tren în altul și nici eu vînător de interviuri.

Ne era dor la amîndoi de Iași și de Moldova. ■

BASARABIA ACUM

Sărbători nițel sofisticate

Vlad VLASE

Generația mea basarabeană s-a încurcat de-a binelea în sărbătorile cu roșu în calendar. Și iată de ce. Cele mai crude și sofisticate minciuni ni s-au oferit, în ultimii 50 de ani, drept sărbători naționale, și dacă bruma de creștini, care a mai rămas la țară, nu crede azi decît în sărbători religioase, orășenii (mulți din ei tot țărani) folosesc sărbătorile inventate de bolșevici drept pretext pentru un ospăț nou sau pentru a nu lucra.

Dar toate ciudățeniile acestea, întreg convenționalismul basarabean, are și partea sa pozitivă: atrage atenția asupra ideii.

Să purced și eu, de data aceasta, de la folosul pe care l-a adus ultima sărbătoare a lunii august (31) - cea mai bogată lună în zaiafeturi - **“Limba noastră”**

La întrebările **“A cui limbă?”** și **“Ce fel de limbă?”**, voi răspunde puțin mai jos.

Important e că întreg Chișinăul a fost pe Aleea Clasicilor din capitală, care s-a îmbogățit cu încă două busturi, ale lui Coșbuc și Blaga, dezvelite cu alaiul cuvenit.

Alături de scriitori și oameni de bună credință din partea locului, au fost și fiii cărturarilor de origine basarabeană Pan Halipa și Onisifor Ghibu, ambasadorul României în Republica Moldova, Marian Enache, patriotul bucovinean Vasile Tărîțeanu, redactorul revistei “Plai românesc”, de la Cernăuți, consăteanca lui George Coșbuc, Florica Gaftone de la Vatra Dornei, profesorul de limbă română din Tîrgu Mureș, Timotei Enăchescu, basarabean de origine, și mulți alții.

Păcat că a fost stopat la Prut Adrian Păunescu (mă mir de ce, anume el, și nu Tudor Gheorghe, bunăoară, care a trecut liber cu tot cu versurile lui de foc).

La fel, nu știm pe la care vămi s-au împotmolit cei de la conducerea de vîrf. În rest, aici în inima Basarabiei, în Chișinău, a fost cinstită limba română ca la ea acasă. Cu sufletul și nu cu lozinci speculative, ca mai alaltăieri. În restul republicuței, ziua de 31 august a fost promulgată zi de sărbătoare națională a “frumoasei, duioasei și irepetabilei limbi moldovenești”. Așa susțin oficioasele “Moldova suverană”, “Pămînt și oameni”, “Moldovanul” etc. Adică toți care susțin limba agrariană.

Cu adevărat ridicole sînt celelalte sărbători nomenclaturiste din august, la fel de nocive și sofisticate ca și Parlamentul moldovean care le-a adoptat. Un înțelept spunea: “Ferește-te de toate acțiunile care cer haine noi”.

Într-adevăr, la mintea cocoșului, acum, cînd în toată Europa este curmată domnia Armatei Roșii, capitala Basarabiei face chefuri pentru “eliberatorii roșii”, în timp ce băștinașii se bălăcesc în noroi și sărăcie. Numai un fariseu anonim poate susține în săptămînalul semidoct “Moldo(i)vanul” cum că “ziua de 24 august a intrat pentru vecie (sic!) în calendarul sărbătorilor poporului nostru”. Numai idioții pot jubila condamnarea la propria nimicire. La fel de savurată, ziua de 27 august - ziua pseudo-independenței - “țesută din raze de lumină”, în timp ce la Drohia (centru raional) băteau clopotele pentru sinistrați. Astfel, conducătorii noștri nerezonabili (ca să nu spun agrarieni) insistă fariseic în încercarea de a adapta “mulțimea” la niște sărbători (anti)naționale, false, mincinoase. Ei exploatează politic chiar și sărbătorile creștine, precum “Adormirea Maicii Domnului”. În timp ce victimele calamităților luptau cu stihia, Snegur sărbătorea Ziua Independenței, ca peste noapte să anunțe “Sîntamaria” de doliu, nu atît pentru sinistrați, cît pentru a împiedica mitingul din Chișinău, care cerea revizuirea Constituției antinaționale, eliberarea lui Ilașcu, demisionarea Parlamentului neputincios și alte revendicări majore.

Cam așa absurdul și minciuna dau har vieții socio-politice în Basarabia, o viață la fel de instabilă ca și anotimpul recent. Cu regret, atît puterea, cît și “mulțimea” din Basarabia se mai reazimă de îngîmfare ca de o cîrjă. Vorba lui N. Dabija “Vai de capul nostru!” Am cunoscut epoci nocive, clasice, creatoare, dar avem nenorocul să trăim în epoca decadenței însnegurate și a prostiei moțpan-amneziace.

Cine ne va ajuta să lichidăm dărîmăturile de trai, de grai și de suflet pentru a îmbrăca Basarabia, nu în haine noi, croite de venetici, ci în haina sa firească, țesută în stil românesc? ■

Orice este posibil

“În Rusia și SUA se fac experimente variate asupra manifestărilor extrasenzoriale ale oamenilor dotați”

■ interviu cu inginerul FLORIN GHEORGHIȚĂ (I)

- Domnule Gheorghiță, vreți să-mi dați, pentru cel care vă cunosc mai puțin, cîteva date din biografia dumneavoastră?

- Sînt născut la 24 august 1928, în Tîrgu Neamț. Tatăl meu era profesor, iar mama era învățătoare. Ne-am mutat cu toată familia la Iași - unde am urmat cursurile Liceului “Negruzzi” iar, apoi, am terminat Facultatea de electrotehnică. Ca inginer, am lucrat la stația de înaltă tensiune, la București, și, după aceea, am lucrat în proiectare pînă la pensie, la Institutele de proiectare din Cluj și Iași.

În paralel, am descoperit importanța științifică a prezenței O.Z.N.-urilor în atmosfera terestră și m-am sesizat de manifestările unei tehnici superioare, încă din anii 1958-1959. De prin anii ‘60, am început să țin conferințe, fiind solicitat de multe facultăți și licee. După aceea, am început să public articole de informare științifică modernă, întrucît problemele descifrării tainelor O.Z.N. impuneau mereu o cunoaștere științifică foarte modernă. În acest fel, am ajuns, deci, să scriu articole și apoi cărți. Prima mea carte se numește **O.Z.N.-ul - problemă modernă**, publicată în 1973, la Editura Junimea și s-a tipărit într-un tiraj de 100.000 de exemplare. După zece ani, în 1983, la aceeași editură, am scos cartea **Enigme în Galaxie**. Apoi, la Editura Albatros din București, mi-a apărut, în 1988, **Întrebările științei**, pentru ca după 1990 să se producă o adevărată epidemie de cărți semnate de mine. Din 1993 pînă acum, mi-au apărut patru cărți.

- Într-o conferință (alocuțiune) v-am auzit vorbind de “liberalizarea gîndirii”. Ce înțelegeți prin sintagma “liberalizarea gîndirii”?

- Este problema fundamentală a liberului arbitru, care este o valoare esențială a vieții spirituale umane și pe care majoritatea oamenilor nu știu că o au și de care o parte din conducătorii maselor de-a lungul timpului adeseori au abuzat, împiedicînd, astfel, dezvoltarea spirituală și culturală a oamenilor, prin blocarea acestui liber arbitru. Liber arbitru înseamnă a face ceea ce gîndești și a avea libertatea de a face, dar ținînd cont și de răspunderea efectelor faptelor tale.

- Cum poate știința să studieze partea nematerială a omului, în absența psihologiei și psihiatriei?

- De pe acum, se fac încercări insistente de studiere a părții imateriale care există în ființa fiecărui om. În Rusia, există 8 (opt) institute superioare de specialitate care studiază așa-zisele posibilități ale sistemului nervos cerebral și care, de fapt, fac experimente foarte variate și din ce în ce mai reușite asupra manifestărilor extrasenzoriale ale anumitor oameni dotați. Acolo, în acele institute din Rusia, lucrează, în special, fizicieni, biochimiști și medici. La fel, există și în SUA o serie de institute de cercetări pe această linie. Directorul Institutului din Stanford este chiar acel astronaut, Mitchell, care a făcut experimente telepatice atunci cînd se afla în cabina lui Apollo-14, în zbor spre Lună.

Și la Freiburg, în Germania, există o catedră care se ocupă în mod special de studierea acestor energii și componente nevăzute ale omului. Rușii au reușit să realizeze cea mai extraordinară combină de traducere ale anumitor manifestări ale ființei energetice umane, ajungînd la amplificări de peste un milion de ori ale anumitor semnale specifice ființei noastre energetice. Combina are vreo opt senzori pentru parametri diferiți ai ființei noastre energetice și nu ai ființei noastre materiale.

- Despre ce fel de “combină” este vorba?

- O combină care traduce manifestările energetice umane (ale ființei noastre eterice și astrale) în mărimi electromagnetice, le amplifică și după aceea le studiază evoluția în timp la manifestările diferitelor persoane aflate în diferite acțiuni.

Americanii au făcut și ei ceva în acest sens, dar nu au ajuns la performanțele rușilor. Să știți că, din acest punct de vedere, studiile sînt foarte avansate. S-a mers pînă acolo încît nu numai că se dorește folosirea acestor rezultate în viața socială, dar se urmărește, din păcate, și influențarea activităților militare. A răbufnit și în presa noastră bănuiala că la recentele manevre militare din zona Bicazului au fost și experiențe extrasenzoriale.

De asemenea, se știe că Pentagonul l-a luat pe acel Ulli Geller și l-a studiat vreme de vreo șase luni de zile, voind să vadă cum pot să fie aplicate aceste forțe ale ființei noastre imateriale. Rușii studiază cum pot să influențeze (și să afle) de la distanță anumite lucruri pe căi tot imateriale.

- Dumneavoastră credeți că, într-adevăr, rușii pot influența România pe căi parapsihologice?

- La ora actuală orice este posibil!!! Un exemplu este acel energetician rus care, prin televiziune, reușea să inducă, într-o serie de oameni dotați anumite efecte de vindecare. Astfel, sigur că se ridică problema posibilității ca, de la distanță, să fie influențate mase mari de oameni. Totuși, pot să vă spun că atunci cînd este vorba de influențarea unui popor problema nu se mai pune chiar în felul exemplului de mai sus. **(va urma) (A consemnat Dorin POPA)**

Din scrisorile, telefoanele și audiențele zilei

■ La o viitoare întîlnire a jandarmilor

Dl. T.B., pensionar, Iași. Am absolvit Școala de ofițeri de jandarmi, am fost ofițer în profesie pînă în 1949 - cînd jandarmeria a fost desființată - iar în anul 1950 am fost scos din cadrele active, considerat un dușman al clasei muncitoare și al Partidului Comunist. Au urmat ani grei, de privațiuni, urmăriri, represiuni. Am supraviețuit ajungînd să văd și să trăiesc ceea ce nu credeam că se va putea întîmpla vreodată: dărîmarea dictaturii comuniste. Se sărbătorește acum și Ziua jandarmului. Și în 1993, și în acest an s-au organizat festivități la care au fost invitați foștii jandarmi, numai că, știm noi de ce, au participat jandarmii comuniști, nu adevărații jandarmi, deoarece din 1949 și pînă în 1989 nu a funcționat nici o școală de ofițeri de jandarmi, iar din cei vechi nu prea sînt în cadrele active. Atunci, care sînt jandarmii care ne reprezintă jandarmeria la aceste festivități? Foștii securiști și polițiști, cadrele care au aderat la P.C.R. și au mai lucrat și în alte instituții de represiune pînă în decembrie 1989. Adică vechile structuri comuniste și oamenii lor au rămas să se restructureze, să se modeleze momentului democrației. Aș sugera comandantului unității de jandarmi din Iași să facă bine ca la viitoarea festivitate să convoace pe toți foștii jandarmi rămași în viață, fie și pentru a ne cunoaște și a stabili o punte de legătură între cei ce au fost și cei de azi. Adresa noastră este cunoscută. Cînd eram urmăriți de securitatea română “puteam” fi ușor contactați.

■ Mulțumiri polițistului

Dl. Mihai Florea, Sos. Albineț nr. 14, Iași. Doi copii, Costel Ionescu în vîrstă de 7 ani și Daniel Copăceanu de 13 ani, mi-au furat un aparat electric de proveniență străină. Am reclamat la Secția de Poliție Tătărași, iar în scurt timp subofițerul Nicolae Onisei a depistat făptașii și mi-a restituit aparatul. Îi mulțumesc.

■ După inventar, cu rochia ruptă, lanțul și medalionul luate

D-na Veronica Bura, Iași. Am început să lucrez la S.C. PARTI-PRES, chioșcul din str. Canta, de la 6 august 1994. Nu singură, ci împreună cu Doina Cîrdei. La scurt timp am avut un inventar și am ieșit lipsă cu 125.000 lei. Am fost de acord ca împreună cu colega mea să plătim din salariu cîte jumătate. La 31 august 1994 am fost la birouri să depun banii din încasările zilei. Am fost chemată în biroul patronului Harton care împreună cu soția au sărit la mine rupîndu-mi rochia, smulgîndu-mi și reținîndu-mi lanțul de aur cu medalionul.

■ Chemați-l la ordine pe patron

Dl. Teodor Viuleț, Iași. Parcă pentru a contrazice Consiliul Local care ajunsese la concluzia că Iașul este unul dintre orașele bine gospodărite, patronul de la unitatea de legătorie din Complexul comercial “Avram Iancu” din Splai Bahlui, Iași, a depozitat în noaptea de 1-2 septembrie molozul de la reparații chiar pe trotuarul de vis-à-vis de unitate. Dincolo de parapet, pe malul Bahluiului, a răsturnat resturi de cartoane și hîrtie căzute. Cineva de la Consiliul Local, de la Poliție, ori vreun împuternicit al primarului ar trebui să-l cheme la ordine pe patronul risipitor de hîrtie și cartoane, care depozitează moloz în locuri inadecvate, spre disprețul bunei gospodăriri a orașului.

■ La Notariatul de Stat: 350 lei la stat - 2000 lei la dactilografă

D-nii Iacob Florea, Dumitru Vizitiu, Florin Roibu și Dumitru Popa, Iași. Urmare a solicitărilor Asociației pentru Protecția Cumpărătorilor de Autoturisme, cetățenii cer la Notariatul de Stat întocmirea și autentificarea unor procuri de împuternicire. Acestea sînt taxate pentru autentificare cu suma de 350 lei. Deosebit însă, fiecăruia i se încasează și 2000 lei pentru dactilografiere. Fără chitanță, fără evidență. Un fel de Caritas în cadrul Notariatului, nu în procesul autoturismelor. **(Ion N. OPREA)**

COMUNICAT

C.D.R. Filiala Iași își exprimă îngrijorarea privind intenția autorităților din Republica Moldova de a scoate în afara legii Frontul Popular Creștin Democrat și celelalte formațiuni unioniste.

C.D.R. Iași face, pe această cale, un apel către autoritățile române (Președinte, Guvern, Parlament) și către opinia publică să protesteze energic pe toate canalele diplomatice și în toate organizațiile internaționale din care România face parte împotriva acestei noi și grave încercări de deznaționalizare, ce are ca scop final transformarea majorității românești într-o minoritate etnică în Republica Moldova.

Președinte C.D.R. Iași
prof. dr. doc. Petru CARAMAN

Gospodinele știu ce este...
Este APARATUL DE ASCUȚIT CUȚITE !

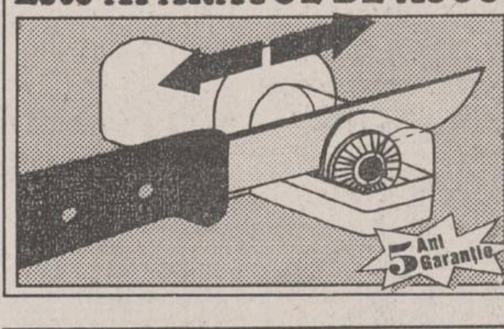

Cu ajutorul a două rotițe din ceramică extradură APARATUL DE ASCUȚIT CUȚITE asigură o ascuțire rapidă și uniformă. Vă puteți procura acest aparat de la magazinele CENTRAL, ESTIA SUPER-COPOU, FRAROM, VOGUE.

Firma NEST
Livrăm prompt la domiciliu

În maximum 48 de ore puteți primi ceea ce ați comandat, la adresa solicitată de pe raza Municipiului Iași. Sunați la 117596, după următorul program: luni-vineri 9-19.oo, sîmbătă 9-16.oo.

TELEVIZOR → Nippon

- diagonală 51 cm.
- producție japoneză
- 40 canale
- garanție totală - 1 an
- garanție tub - 3 ani
- afișaj comenzi pe ecran
- sleep timer 120 min.
- mufă intrare-ieșire video
- telecomandă infraroșu

550.000 lei

LINGUAPHONE

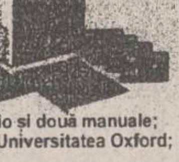

72.000 lei

- conține 4 casete audio și două manuale;
- recunoscut de către Universitatea Oxford;
- produs în Anglia.

EXTRACT PENTRU SLĂBIRE RAPIDĂ

Snelli & Natura

70.000lei

"Vizitele" teroristului Carlos în țări comuniste din estul Europei în deceniul trecut

■ Ilici Ramirez Sanchez, supranumit Carlos, era gură spartă, un bețiv, un individ veșnic înconjurat de femei, căruia îi plăcea să-și țină pistolul la vedere

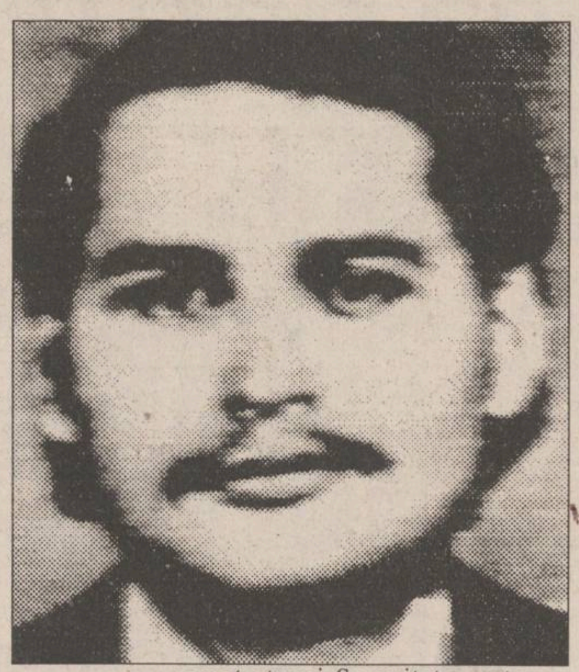

Teroristul Carlos a făcut mai multe vizite în țări comuniste est-europene în deceniile trecute - în Cehoslovacia, Ungaria, România, Iugoslavia, RDG. Un ziar din Zagreb a relatat că în 1975 teroristul Carlos a fost arestat la Belgrad, dar după patru zile a fost eliberat, în pofida apelurilor Occidentului. Ziarul l-a citat pe generalul de poliție Pavle Selik, care a fost la curent cu arestarea lui Carlos la vremea respectivă. Decizia de a-l pune pe Carlos în libertate, spre a evita posibile reacții teroriste asupra Iugoslaviei, a fost aprobată de liderul de atunci al Iugoslaviei, Iosif Broz Tito. Nu numai Carlos a fost atunci arestat, la Belgrad, ci și doi dintre oamenii săi de pază. Ei au fost ținuți apoi patru zile la postul de miliție din str. Sarajevskaia, din Belgrad. Generalul Selik a povestit că în iarna anului 1975 a fost convocat la Ministerul de Interne și i s-a cerut să evacueze un întreg etaj al secției de miliție, spre a aduce acolo o persoană deosebit de periculoasă, dar generalului nu i s-a spus, la început, că era vorba de Carlos. El a aflat abia ulterior identitatea persoanei. Cei trei fuseseră arestați în urma unei informații date de un agent secret german. După ce generalul Selik a primit ordin să-l pună în libertate pe Carlos, acesta a plecat într-o țară est-europeană neidentificată, în urma unei tranzacții, afirmă generalul Selik.

Fostul șef al serviciului de spionaj est-german, Marcus Wolf, a făcut și el unele declarații în legătură cu teroristul Carlos, aflat acum sub arest în Franța. Wolf a declarat că Germania de Est i-a oferit sprijin și ospitalitate lui Carlos și altor teroriști, spre a-i folosi ca forțe de gherilă, împotriva Occidentului. De altfel, în cazul unui război cu țările membre NATO, guvernul est-german intenționa să recurgă la serviciile unor astfel de teroriști. Marcus Wolf pretinde că nu el s-a ocupat de Carlos, ci ministrul Securității, Erich Milke, personal. În caz de război, atît Carlos, cît și alți teroriști din rețeaua sa ar fi avut misiunea de a distruge poduri și instalații strategice. Într-un interviu acordat ziarului berlinez **"Tage Zeitung"**, Marcus Wolf a precizat că el nu a fost un admirator al venezueleanului Ilici Ramirez Sanchez, supranumit Carlos, din cauză că acesta era gură spartă, un bețiv, un individ veșnic înconjurat de femei, căruia îi plăcea să-și țină pistolul la vedere. Wolf a mai precizat că Departamentul 22 al Securității est-germane, condus de Milke, era cel care se ocupa de activitatea antiteroristă și întreținea contactul cu Carlos. Departamentul număra 800 de agenți, dintre care 200 se ocupau, în exclusivitate, de protecția teroriștilor străini aflați pe teritoriul Germaniei de Răsărit. În ciuda faptului că STASI îi pusese în vedere lui Carlos că el și oamenii săi nu pot acționa din RDG împotriva unor terțe țări, el făcea exact acest lucru. Carlos sosise prima dată în Berlinul de Est în 1979, călătorind cu pașaport sirian. Din documente STASI reiese că adjunctul lui Carlos a adus de la Budapesta în Berlin 24 kg de material explozibil, confiscat ulterior de STASI. În 1983, explozibil de acest tip a fost folosit la atacul provocat asupra Institutului Cultural Francez din Berlinul Occidental, atac în urma căruia au fost rănite 23 de persoane, iar una a fost ucisă. Interesant este faptul că Marcus Wolf afirmă acum că avocatul francez al lui Carlos, Jacques Verges, apărea încă de atunci printre membrii rețelei sale teroriste. Wolf afirmă, de asemenea, că în 1982, soția lui Carlos, germana Magdalena Kopp, a fost arestată în Franța. Carlos a somat atunci Securitatea est-germană să acționeze pentru eliberarea ei, fiindcă, altminteri, va da un atac asupra Ambasadei est-germane de la Paris. STASI a trebuit să întărească atunci paza ambasadei RDG de la Paris.

MONITORUL EXTERN

Primele aplicații militare comune ruso-americane se desfășoară în Urali

În poligonul Toțk au început vineri aplicațiile comune ruso-americane "Mirotvoreț '94" (Pacificatorul '94), ele trebuind să devină o bază pentru realizarea pe viitor a unor posibile operațiuni ruso-americane de menținere a păcii. Ministrul Apărării al Rusiei, Pavel Graciov, și omologul său american, William Perry, urmau să asiste, mîine, la aplicațiile comune ruso-americane, însă ministrul american și-a anulat vizita în ultimul moment. La locul de desfășurare a manevrelor au sosit reprezentanți ai opoziției din Moscova, Sankt-Petersburg, Samara, Ekaterinburg, precum și din alte regiuni din Rusia, intenționîndu-se organizarea de pichete în semn de protest la desfășurarea unor aplicații comune ruso-americane. Colaboratorii Direcției din Orenburg a Serviciului federal rus de contrainformații au precizat că pichetiștii nu vor reuși să pătrundă în orășelul militar Toțk, unde se află participanții americani la aplicații.

Papa speră să poată vizita Sarajevo săptămîna aceasta

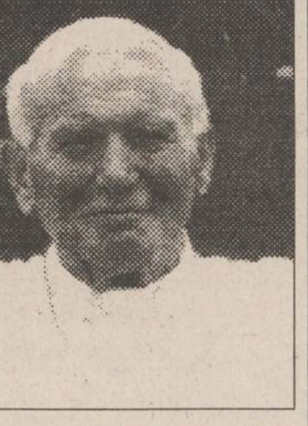

Papa Ioan Paul al II-lea speră să poată totuși vizita capitala bosniacă Sarajevo săptămîna aceasta, dacă securitatea locuitorilor din oraș poate fi garantată în timpul vizitei sale, au anunțat surse ale Vaticanului, preluate de REUTER. Suveranul Pontif dorește ca vizita sa în capitala bosniacă să contribuie la procesul de pace și reconciliere în zona Balcanilor. Aceasta este cea mai periculoasă călătorie pe care Papa o va întreprinde. Liderul sîrb Radovan Karadzici a precizat că nu recomandă Sfîntului Părinte să vină în zonă acum, temîndu-se că musulmanii ar putea atenta la viața sa, pentru a arunca ulterior vina în seama sîrbilor. Pelerinajul Suveranului Pontif în fosta Iugoslavie este serios pus sub semnul întrebării de către sîrbii bosniaci, care, în ciuda insistențelor emisarului Sfîntului Scaun, au refuzat să garanteze securitatea Papei Ioan Paul pe parcursul traseului său. Aleksa Buha, ministrul de Externe al auto-proclamatei republici sîrbe din Bosnia, a declarat sîmbătă agenției REUTER, la sfîrșitul întrevederii cu monseniorul Francesco Monterisi, că "sîrbii nu-și pot asuma răspunderea unor eventuale incidente provocate de partea musulmană". Autoritățile de la Pale consideră că vizita Papei este indezirabilă deoarece Biserica Romano - Catolică a adoptat o poziție ostilă sîrbilor ortodocși de la începutul conflictului în fosta federație iugoslavă.

Explozia la o mină de cărbuni ucide 24 de persoane

O explozie subterană la o mină de cărbuni din apropierea orașului Lugansk, în estul Ucrainei, a ucis 24 de mineri și a cauzat rănirea gravă a altor 15, a anunțat duminică șeful administrației regionale Lugansk, citat de REUTER. El a precizat că a fost lansată o anchetă oficială pentru determinarea cauzelor exploziei.

Număr record al șomerilor japonezi în ultimii 7 ani

Numărul japonezilor care nu beneficiază de un loc de muncă a atins cel mai înalt nivel înregistrat în decursul ultimilor 7 ani. Cifre publicate în iulie arată că aproximativ 1,9 milioane de persoane nu au un loc de muncă, acest număr reprezentînd 3% din forța de muncă a țării. Corespondenții de presă afirmă că revigorarea economiei japoneze, în urma severei recesiuni cu care a fost confruntată, nu poate încă avea vreun impact pozitiv asupra ratei șomajului.

Rusia în stop-cadru estival

Tinerii fug de muncă, iar autoritățile de răspundere

■ toate problemele vor fi rezolvate "mai la toamnă"

În timp ce Parlamentul, președintele și miniștrii sînt în vacanță estivală, Rusia se confruntă cu haosul financiar, holera, conflictul din Cecenia, recesiunea și devalorizarea rublei, contrabanda cu plutoniu etc. Toate acestea își așteaptă rezolvarea "mai la toamnă", cînd se speră că viața "o să pulseze iarăși" și treburile "vor merge tot așa ca înainte". Epidemia de holeră "intră din vară în toamnă", amenințînd să ia proporții catastrofale. Sînt zeci de cazuri letale și în republicile vecine cu Rusia. Șeful Inspectoratului sanitar-epidemiologic dă asigurări că holera din Caucazul de Nord și alte regiuni ale Rusiei "va fi învinsă cam pe la mijlocul lui octombrie".

Între timp, cecenul Dudaev plusează pe "cartea antirusească" și nu scapă prilejul să declare "gazovat" (război sfînt) împotriva trupelor rusești. Imperturbabil, guvernul de la Moscova se declară împotriva recurgerii la "metode de forță" în criza cecenă. Cît privește incidentul cu plutoniul, grație înțelegerilor "benefice" de colaborare "concretă și fără învinuiri reciproce" realizate la Moscova de emisarul german cu omologii săi ruși, nemții s-au lăsat convinși că Rusia "nu are nici o treabă" cu contrabanda de material nuclear din Germania, chiar dacă la Arzamas-16 au continuat sustragerile de "componente nucleare".

În conflictul gruzino-abhaz, tendința de trecere a refugiaților în raionul Gal (Abhazia) a eșuat; ba mai mult, la Gudauta s-a tras asupra încăperii din sanatoriul militar în care se afla Kondratiev, ministru adjunct al Apărării al Rusiei. În defileul Kondor, și-au făcut apariția alte forțe suplimentare de pace rusești. La toamnă, MAE rus dorește să-și joace "mai tare și mai concret" rolul său pacificator la frontierele CSI, fapt reconfirmat la întîlnirea trilaterală de la Tașkent, de unde Andrei Kozîrev, șeful diplomației ruse, a dat o fugă și pînă la Belgrad. La Belgrad sînt sîrbi, în Bosnia tot sîrbi; ei vorbesc de interese naționale vitale, dar înțeleg diferit planul Grupului de Contact și amînă pacea tot pentru "mai la toamnă".

Misiunea pacificatoare a Rusiei este însă cu mult mai complexă în Tadjikistan unde, mai rău ca în Bosnia, nimeni nu mai știe "ce-i al meu și ce-i al tău" și pe unde o fi frontiera tadjiko-afgană. În iulie, producția industrială a țărilor CSI, comunică Comitetul de Statistică al Comunității, a fost inferioară celei din decembrie 1993 cu 31 la sută. În privința recesiunii economice, Gruzia stă cel mai rău, cu 69 la sută. Rusia stă cel mai bine, cu 27-28 la sută, dar are datorii de 86 miliarde dolari externe, preluate de la fosta URSS. Se spune că, în Rusia, tinerii fug de muncă, iar autoritățile, de răspundere; minerii cer guvernului subvenții, iar guvernul nu dă subvenții pentru că Occidentul nu i-ar mai acorda credite...

Situația actuală a mass-mediei din Ungaria

Cît de liberă este "libertatea presei"?

În anul 1988, ungurii "preparau" ceea ce ei numeau "gulaș-comunism", regăsindu-se aici aspecte ale economiei de piață condimentate cu un pic de libertate. În timp ce vecinii ei au trecut prin "revoluții", în Ungaria nu s-au petrecut decît "schimbări". Astăzi, aici există o duzină de mari cotidiane și zeci de publicații mai mărunte, care se bucură de o deplină libertate. Aceste publicații sînt independente, puternice, de o mare diversitate, acoperind domenii precum politică, afaceri și artă. Ales în anul 1990, guvernul ungar de centru-dreapta a devenit neîngăduitor față de curajul politic manifestat de postul național de radio.

Nimeni nu a fost torturat, bătut sau aruncat în închisoare, dar în luna martie - după ce s-a văzut că nu se poate realiza nimic doar prin presiuni - directorul postului național de radio, numit de guvern, a demis 129 de redactori și reporteri. Susținătorii guvernului au dezmințit faptul că ar fi vorba despre o măsură cu substrat politic, dar - realizîndu-se cu două luni înainte de alegeri - decizia a fost extrem de discutată. Unii spun chiar că ea a contribuit la înfrîngerea guvernului în luna mai. Acum, mulți dintre redactorii demiși s-au întors în radio.

Alți maghiari au forțat uși turnante ale jurnalismului, pretinși cripto-naziști și cripto-comuniști schimbîndu-și locul la fiecare doi ani. Admițînd că emisiunile nu trebuie să fie subordonate politicii, guvernul are întîlniri cu părțile interesate în legătură cu proiecte de legi care să conducă la independența jurnaliștilor, deschizînd drumul privatizării mass-mediei. Între timp, mulți jurnaliști sînt suspicioși față de toți politicienii care revin la comportamentul din perioada comunismului. Andras Domeny, reporter de radio: "Noi dorim să fim jurnaliști liberi. Asta nu înțeleg mulți politicieni. Iar ceea ce sperăm noi acum este că actuala coaliție socialist-liberală va înțelege mult mai bine acest lucru. Dar nu putem fi siguri." Legea presei ar putea fi o soluție sau poate că nu. Vom afla cînd va apărea această lege. **(o relatare preluată de la CNN)**

Cabinetul bulgar va demisiona

Guvernul primului ministru bulgar, Liuben Berov, a decis vineri să demisioneze, după ce a supraviețuit unei crize politice în urmă cu trei luni, informează REUTER. "Cabinetul a decis să demisioneze dat fiind că i-a expirat mandatul acordat de Parlament", a declarat purtătorul de cuvînt al executivului. La 26 mai, guvernul premierului Berov a obținut la limită un al șaptelea vot de încredere din partea Parlamentului, prelungindu-și astfel mandatul pînă acum. Anunțul de vineri a fost neașteptat, el fiind făcut la încheierea unei ședințe a guvernului, în care urma să se discute conflictul dintre ministrul Apărării, Valentin Alexandrov, și șeful statului major, Liuben Petrov, în legătură cu reforma în cadrul forțelor armate.

MATERNA
BIROU DE PRELUARE ANUNȚURI
Monitorul
MICA PUBLICITATE
REDUCERE 50%
REDUCERE 50%
REDUCERI 50%
Coca-Cola

Avantaje extraordinare pentru cei care publică anunțuri de mică publicitate în cotidianul ***MONITORUL*** !

1. Fiecare anunț plătit se mai publică încă o dată gratuit. De exemplu: dacă ați plătit o apariție, anunțul se publică de două ori. Dacă plătiți două apariții, se publică de patru ori; plătiți trei, se publică de șase ori și așa mai departe.
2. Fotografiile care însoțesc anunțurile de felicitări se publică gratuit.
3. Fotografiile care însoțesc anunțurile de decese și comemorări se publică gratuit.
4. Fotografiile sau schițele care însoțesc anunțurile de vînzare case sau apartamente se publică gratuit.
5. Fotografiile care însoțesc anunțurile auto-moto se publică gratuit.
6. Orice altă fotografie care însoțește anunțurile de mică publicitate se publică gratuit.
7. La cerere, anunțurile care apar în *Monitorul* se pot prelua și la Radio Nord Est.

FOARTE IMPORTANT: de fiecare dată cînd publicați un anunț de mică publicitate în cotidianul *Monitorul* primiți un talon care vă dă dreptul să primiți o reducere de 50% cînd veți dori să publicați un nou anunț în *Monitorul*.

Cereți de fiecare dată acest talon!

IMPORTANT !
la Biroul ***Monitorul*** de la parterul magazinului ***Materna,*** fiecare persoană care publică anunțuri de mică publicitate în cotidianul ***Monitorul*** primește ***GRATUIT*** o sticlă de Coca-Cola

Program zilnic 8.00-20.00
sîmbătă: 8.00-14.00

AUTO-MOTO

■ Vînd urgent autotractor "Raba" cu semiremorcă izotermă 20 t, inclusiv piese schimb. Tel. 044/120961. (511770)

■ Vînd ARO 243, motor Brașov, stare excepțională, 6 milioane lei. Preț negociabil. Tel. 125420. (65013)

■ Vînd bloc motor D. 127 nou, viblochen tractor 650 nou, motor IFA multicar, stare perfectă. Tel. 128089. (65008)

■ Vînd caroserie Aro 244, nouă, complet echipată, Moskvici 1500, cu sau fără remorcă, și piese de schimb. Tel. 154466. (33025)

■ Vînd elemente caroserie, motor, cutie viteze Renault 18. Tel. 172595. (69141)

■ Vînd Renault 18, an fabricație 1984, preț 3 mil DM, negociabil. Tel. 129153

■ Vînd urgent Renault 18 break, diesel, alb 13, consum 5,5 l, 5 trepte viteză. Tel. 114032.

■ Vînd Mercedes 250 D, model 1988 cu ABS, geamuri automate, aer condiționat, servo, culoare gri metalizat. Tel. 120013.

■ Vînd Audi 200, 1983, înmatriculat, impecabil, 3400 DM, negociabil. Tel. 145128.

■ Vînd autoturism Aro 244 D, an fabricație 1992, 35 mii km. Tel. 174029.

■ CIA 1310, din Ungaria, înmatriculată, fabricație 1986. Tel. 156262.

■ Vînd Dacia 1310 break TX, 1988; Lada, 1980, ambele preț convenabil, negociabil. Tel. 162593.

■ Vînd Dacia 1310 TLX, 1992 (oct), 5 viteze, alb, 30 mii km la bord, stare impecabilă, alarmă auto. Preț fix 4000 DM sau echivalentul în lei. Tel. 142841.

■ Vînd Dacia 1310 break, roșie, 1988, 54 mii km, comandă specială, Grecia, stare excepțională, preț 3,7 mil. lei. Tel. 211467.

■ Vînd Dacia 1310 TLX, cu îmbunătățiri, fabricație 1991, înmatriculată, preț informativ 3,3 mil. lei. Relații la telefon 178358.

■ Vînd ARO 10 4x4, an fabricație 1990, cu multiple înbunătățiri, în stare de funcționare ireproșabilă. Tel. 177953.

■ Vînd Dacia 1310, an fabricație 1986, cu caroserie 1991, preț negociabil 2,8 mil. Tel. 179958.

■ Vînd Dacia 1310 break, an fabricație, 1987, preț negociabil 3,6 mil. Tel. 179958.

■ Vînd urgent Oltcit Club, fabricație 1989, stare ireproșabilă, foarte convenabil. Tel. 120539.

■ Vînd urgent Mercedes 200, an fabricație 1988, preț avantajos. Tel. 127316.

■ Vînd Peugeot 205, 4 portiere, preț negociabil, an fabricație 1986. Tel. 122774.

■ Vînd Ford Taunus 1,6 , stare excepțională, aspect ireproșabil, cu motor rezervă, avantajos și pentru piese. Tel. 176380 și 137083.

■ Vînd Mercedes 230 E, 1980, număr de înmatriculare străin. Tel. 141284.

■ Vînd Renault 18 TS break, fabricație 1981, stare perfectă. Relații la telefon 115133.

■ Vînd Microbuz Ford Tranzit, diesel, 9 locuri sau 1,5 t marfă, înmatriculat, stare ireproșabilă. Tel. 172611.

■ Vînd VW transport persoane, an fabricație 1989, preț avantajos, plus BMW, an fabricație 1983, stare foarte bună. Tel. 211369.

■ Vînd rulotă din Germania, înmatriculată, pentru voiaj și adaptată pentru magazin. Preț negociabil. Tel. 119993 și 154159.

■ Vînd dubă Renault Master, diesel, 3,5 tone, an fabricație 1985, înmatriculat, preț negociabil. Tel. 157146.

■ Vînd Barkas neînmatriculat, cu motor gripat, 1000 DM. Tel. 131408.

■ VW LT 28, an 1980, benzină, stare de funcționare perfectă, neînmatriculabil, preț 2200 DM: VW Bus Transporter, an 1981, stare impecabilă, neînmatriculabil, preț 2500 DM; Opel Rekord 2.0 E Deliverey, an fabricație 1987, impecabil, 2 locuri, plus 850 kg, transport marfă, benzină, preț 5800 DM. Tel. 144063.

■ Vînd VW Golf, 1982, fără acte, pentru piese în stare de funcționare, 1000 DM. Tel. 113694.

■ Vînd Microbuz diesel marca Kia, cu motor și cutie viteze: Fiat, cap. 2200 cmc, consum 7 l motorină/100 km, înmatriculat cu 9 locuri sau pentru marfă 1,8 t, an fabricație 1987, preț avantajos 5 mil. lei sau echivalentul în valută. Parcare mică mănăstirea Golia, între orele 14,00-18,00. Tel. 125274.

■ Vînd motocicletă CZ 175 cmc, în stare de funcționare, preț 2200 mii, negociabil. Tel. 155188.

■ Vînd Fiat Ritmo 65 CL, pentru piese sau schimb separat. Tel. 159293.

■ Vînd dubă izotermă, 10 t. Tel. 135514.

■ Vînd convenabil motor Honda 4 CP pentru utilizări diverse: moto-velo, pompe de apă etc. Tel. 127673. (69162)

ELECTRONICE

■ Vînd tv. color ANITEC și video Goldstar. Tel. 139025. (69201)

■ Vînd aspiratoare RAKETA 12B, noi, 600 W putere. Preț fix 65.000 lei. Relatii la telefon 143983. (511779)

■ Vînd televizor alb-negru Diamant 253, C.I., perfectă stare, tel. 155998. (33004)

■ Vînd televizor color, stare de funcționare ireproșabilă, preț convenabil, telefon permanent 135288. (33027)

■ Vînd magnetofon Tesla CM 130 plus boxe Jazz noi, 250 mii, negociabil. Tel. 134558. (65009)

■ Vînd video recorder Funai cu telecomandă și antenă parabolică. Tel. 123752. (33037)

■ Vînd televizor Grunding supercolor, frigider AEG-RFG 165 L, chitară electrică semiacustică, tonetă Spiroca, mașină vată zahăr. Tel. 251623, după ora 15,00. (33030)

CASE - TERENURI

■ Vînd apartament 4 camere, et. 3, boxă, telefon, Centrul Civic. Preț fix. 30.000 $. Oferte serioase. Telefon 147713, între orele 20,00-21,00. (511790)

■ Vînd apartament 4 camere în Centrul Civic, mobilat - 26.000 dolari, nemobilat 22.000 dolari, negociabil. Tel. 119072.

■ Vînd apartament 3 camere, et.1, 2 grupuri sanitare, balcon închis, gresie hol, bucătărie, băi plus faianță. Str. Cucu 19, bl. 303, sc. B, et.1, ap. 2. Preț 20 mii dolari, negociabil. Tel. 113859.

■ Vînd apartament 3 camere, complet renovat, Autogară, 30 mil. lei, negociabil. Tel. 145453.

■ Vînd apartament 2 camere Zimbru, parter. Tel. 163904. (33014)

■ Pașcani, vînd ultracentral, casă 3 camere decomandate, dependințe, gaze, încălzire centrală, 20 milioane lei, negociabil. Tel. 032/158645, după ora 18,00. (65011)

■ Vînd 2500 mp teren construibil în centrul satului Ciurea, la șoseaua principală. Posed titlu de proprietate. Telefon 143593, după ora 18,00. (65038)

■ Vînd teren arabil, 2 ha, cu loc de casă la șosea, satul Movileni, Iași. Tel. 146044, după ora 20,00. (65045)

■ Vînd apartament două camere confort I, decomandat, parchet, balcon mare închis, tv cablu, boxă subsol, preț negociabil. Relații la adresa Nicolina 30, bl. 961, sc. B, et. 6, ap. 21, zilnic, orele 10,00-20,00. (33034)

■ Vînd apartament 2 camere semidecomandat cu telefon, zona Podu Roș. Relații la telefoanele 177269; 149542, după ora 16,00. (33026)

■ Vînd apartament cu trei camere în București, situat deasupra super-magazinului "Bucur-Obor". Preț aproximativ 16.000 dolari SUA. Telefon 01/6884042.

■ Vînd apartament 4 camere, confort I, decomandat, 2 băi, 3 balcoane, achitat integral, vizavi de Șc. nr. 39 - Peco-Țigarete. Preț negociabil 20 mil. lei sau valută. Str., Amurgului nr.8, bl. 258A, sc.B, et.2, ap. 9. (33048)

■ Vînd apartament 2 camere și dependințe, telefon, în Podu Roș, Țuțora nr. 4, sc.E, parter, cu posibilități amenajare magazin sau sediu firmă. Vizibil duminică, 4 septembrie, orele 10,00-16,00. (69111)

■ Vînd apartament 2 camere, Podu Roș. Tel. 166924. (33046)

■ Vînd casă și teren 1700 mp în sat Cucuteni, com. Lețcani, Iași. Fam. Cazacu Gheorghe. (4210)

■ Vînd apartament spațios, confort 1, trei camere decomandate, dependințe, etaj 10, două lifturi, telefon, gaz, zona Pd. Roș. Tel. 114524, orele 6,00-6,30 și 20,00-21,00. (4211)

■ Vînd apartament 2 camere cu magazin, zona cămine T. Vladimirescu. Preț informativ 20 milioane. Tel. 120332, după ora 16,00. (4213)

■ Vînd garsonieră confort I, zona Gara Internațională cu garaj, 4,5 mil. Tel 153578. (69140)

■ Vînd 2500 mp intravilan Schitu Duca, 3000 lei/mp. Tel. 035/314801. (69138)

■ Vînd teren pentru casă, 464 mp (din care 250 mp cu viță de vie, cultură tînără), zonă excelentă. Telefon 178361. (69134)

■ Vînd apartament excepțional 2 camere, confort I, 2 balcoane și alte facilități, Păcurari. Tel. 167553; 034/135842. (69115)

■ Vînd casă pentru demolare și 300 mp de teren lîngă piața Dacia. Tel. 250623.

■ Ocazie unică. Foarte urgent apartament 2 camere decomandate, confort I, zona Gulturii, executat la comandă specială, 2 grupuri sanitare, 2 balcoane, terasă, plajă, proprietate, antreu, bucătărie, debara, foarte foarte mari, în curățenie pentru zugrăvit, preț 7200 dolari negociabil, semi (ne)mobilat. Tel. 134110.

■ Vînd apartament 3 camere confort I, în Piața Unirii, et.2, cu telefon și îmbunătățiri. Tel. 117541, orele 16,00-22,00.

■ Vînd apartament 3 camere, conf. I, Piața Unirii, (ne)mobilat, preț informativ 28 mii dolari. Tel. 114960, orele 14,00-22,00.

■ Vînd urgent apartament 2 camere, conf. I, decomandat. Tel. 166245.

■ Ultracentral apartament 2 camere, conf. I, lîngă Facultatea de Medicină, toate dotările, boxe, cablu tv, interfon, poziție excelentă, 18 mii dolari, negociabil. Tel. 143541.

■ Vînd apartament 2 camere Centrul Civic. Tel. 117471, 117269.

■ Vînd apartament 3 camere semidecomandate, îmbunătățiri, 8,5 mil. lei. Tel. 170192.

■ Vînd garsonieră Podu Roș, 4,5 mil. lei, negociabil. Tel. 034/326608.

■ Vînd diverse imobile în diverse zone ale orașului, condiții avantajoase. Tel. 137521.

■ Vînd casă cu 3 camere mici, 3 camere mari, 1000 mp teren, zona Galata, lîngă Talcioc, preț 19 mil. lei. Tel. 137251.

■ Vînd apartament 3 camere, decomandat, conf. I, Tătărași. Tel. 177283.

■ Vînd casă 4 camere, pămînt 400 mp, gaz metan, telefon, dependințe, zonă centrală. Relații la telefon 111066.

■ Vînd apartament 3 camere, decomandat, zona Tg. Cucu, cu multiple îmbunătățiri, parter. Relații la tel. 111708.

MICA PUBLICITATE

1. Fiecare anunț plătit se mai publică încă o dată gratuit. De exemplu: dacă ați plătit o apariție, anunțul se publică de două ori. Dacă plătiți două apariții, se publică de patru ori; plătiți trei, se publică de șase ori și așa mai departe. **2.** Fotografiile care însoțesc anunțurile de felicitări se publică gratuit. **3.** Fotografiile care însoțesc anunțurile de decese și comemorări se publică gratuit. **4.** Fotografiile sau schițele care însoțesc anunțurile de vînzare case sau apartamente se publică gratuit. **5.** Fotografiile care însoțesc anunțurile auto-moto se publică gratuit. **6.** Orice altă fotografie care însoțește anunțurile de mică publicitate se publică gratuit. **7.** La cerere, anunțurile care apar în Monitorul se pot prelua și la Radio Nord Est.

Toate anunțurile de mică publicitate se primesc la Biroul de preluare a aunțurilor de mică publicitate din incinta magazinului MATERNA. Program zilnic 8⁰⁰-20⁰⁰, sîmbătă 8⁰⁰-14⁰⁰.

FOARTE IMPORTANT:

de fiecare dată cînd publicați un anunț de mică publicitate în cotidianul *Monitorul* primiți un talon care vă dă dreptul să primiți o reducere de 50% cînd veți dori să publicați un nou anunț în *Monitorul*.

Cereți de fiecare dată acest talon!

■ Vînd apartament 3 camere, zona Păcurari, et. 2, telefon, camere decomandate. Relații la telefon 111708.

■ Vînd apartament 3 camere, complet renovat, Autogară, 30 mil. negociabil. Tel. 145453.

■ Schimb numai cu zona Autogară, apartament 2 camere, bloc Cina. Tel. 148201 și 147201.

■ Vînd urgent casă, zonă centrală, cu teren 333 mp, curte, beci, telefon, fîntînă, posibilități apă-gaz, 20 mil. Tel. 118180.

■ Vînd casă cu 3 camere, la curte, plus spațiu comercial. Tel. 124177.

■ Vînd apartament 2 camere, zona "7 noiembrie", bloc cu 3 nivele, parter, telefon, telecablu, preț rezonabil. Tel. 131196.

■ Vînd urgent apartament 3 camere, 8 mil. lei. Tel. 160996.

■ Vînd apartament 2 și 3 camere, preț avantajos. Tel. 139116.

■ Vînd apartament 2 camere, decomandat, conf. I. et. 8, lîngă magazinul Stejar, semimobilat, negociabil. Tel. 175247.

■ Vînd apartament 2 camere, preț avantajos. Informații la telefon 126201.

■ Vînd apartament 2 camere Piața Unirii. Telefon 114817, după ora 12,00.

■ Ultracentral apartament 2 camere, decomandat, 76 mp, în bloc nou, lîngă statuia Independenței, finisat în iulie 1994, multiple dependințe, 2 balcoane mari, boxă la subsol, vedere la bulevard și în spate, telefon, posibilitate a 3 camere. Preț informativ 21 mii dolari. Tel. 110686.

■ Vînd apartament 3 camere, decomandat, et. 4 (ultimul), zona Zimbru, la bulevard, preț 8 mil. negociabil. Tel. 114125.

■ Vînd apartament 4 camere, conf. I, et. 2, zona Autogării. Relații la tel. 141778, orele 9,00-21,00.

■ Vînd apartament 3 camere, conf. I, str. Ciric, et. 4. Tel. 134576.

■ Vînd apartament cu o cameră, îmbunătățit, et. 4, bloc turn, 6,5 mil. lei, negociabil. Tel. 160297.

■ Vînd apartament 3 camere, conf. I, îmbunătățit, 17 mil. lei, negociabil. Tel. 160297.

■ Vînd apartament cu o cameră, zona Gării, preț 8,5 mil. negociabil. Relații la telefon 143679.

■ Vînd casă tip, 3 camere, gaz metan, plus grădină 450 mp, str. Dacia 10 (cartier D. Cantemir), preț negociabil 35 mil. lei. Telefon 134216.

■ Copou - Pușkin, vînd apartament 3 camere, et. 1, cărămidă, balcon închis, boxă subsol, parcare mașină, proprietate, preț informativ 16.500 dolari, negociabil. Telefon 141384.

■ Vînd apartament 2 camere, conf. I, preț negociabil. Telefon 177000.

■ Vînd apartament cu o cameră, zona Gării, et. 2, boxă subsol, telecablu, preț 6.500 dolari, negociabil. Tel. 144995.

■ Vînd apartament 2 camere, decomandat, et. 1, calciu, balcon închis, cablu tv, telefon, (ne)mobilat, Tătărași. Preț negociabil. Tel. 172735.

■ Vînd urgent apartament 2 camere, decomandat, cartier Dacia. Preț negociabil. Tel. 156447.

■ Vînd apartament cu o cameră, et. 1, Centrul Civic, deasupra CEC-ului nou, în stadiu de finalizare. Tel. 210239.

■ Vînd teren 0,5 ha pe malul lacului Dorobanțul. Tel. 140420, orele 18,00-20,00. (69158)

■ Vînd (schimb) teren central cu apartament 2 camere și diferență. Tel. 124646, 122367.(4215)

VÎNZĂRI

S.C. NEOSIM S.A. Iași
vinde și montează alarme auto cu telecomandă radio.
Garanție 12 luni. Telefon 146232, după ora 18,00.

Vînd pian BOSSENDORF semicoadă, placă bronz, clape fildeș sau schimb cu pianină plus diferență.

Telefon 210973, după ora 17,00.

S.C. NEOSIM S.A. Iași
vinde și montează diverse sisteme de alarmă cu telecomandă radio pentru apartamente, case, magazine.
Garanție 12 luni. Telefon 146232, după ora 18,00.

■ Vînd urgent 100 blănițe bizam, preț avantajos. Tel. 112258. (69204)

■ Vînd var non-stop, 150 lei/kg. șos. Bucium Tomești, lîngă serele Vlădiceni.

■ Vînd sobe teracotă din argilă refractară, calitate excepțională. Tel. 163353, 170642. (33009)

■ Vînd dormeză pentru o persoană și dormeză scurtă pentru bucătărie, 50.000 lei/buc. Tel. 162213.

■ Vînd certificate de proprietate cantități mari. Tel. 032/158502. (65018)

■ Vînd pui cîine lup. Tel. 120853. (65025).

■ S.C. EUGEX S.R.L., str. Bucșinescu nr. 40 (lîngă Avicola), vinde tablă zincată 0,4 mm, la prețuri avantajoase. (4043)

■ Vînd armă de vînătoare IJ-58, calibru 16. Telefon 143963.

■ Vînd mașină de făcut pufuleți. Tel. 112448.

■ Vînd integral colecție filatelică complexă 1860-1965: România, Europa, America, Colonii, inclusiv album România (1959), Album mondial (Germania 1900), Catalog Yvert 1946, Zummsten 1979. Tel. 144044, seara. (69125)

■ Vînd cadă fontă, mobilă bucătărie, fotoliu-pat cu perne Relaxa, toate în stare perfectă. Preț negociabil. Tel. 119915. (69113)

■ Vînd oală kukta, 9 l, preț 100.000 lei și lentile cilindrice 0,75. Tel. 142934. (33045)

■ Vînd cățel Dobermann linie import. Tel. 034/317169 sau Complexul Studențesc Agronomie C4, camera 28B. (33042)

■ Vînd boxe Unitra, set perluțe dinți, electronice, aspirator auto. Tel. 131520. (33039)

■ Vînd mașină de înghețată Carpigeani 7500 DM. Tel. 030/253936, între orele 8,00-16,00.

■ Vînd ghiozdane școală China. Tel. 113707. (69143)

■ Vînd pătuț pentru copil. Tel. 178020. (69129)

■ Vînd sau schimb ghiul bărbătesc aur, 5,57 gr., cu video cu înregistrare și diferență. Teren 3300 mp construibil la șosea în Breazu, posibilități apă și energie, cu act de proprietate sau schimb cu apartament 3 camere sau auto transporter. Butelii gaz. Perma pentru brichete cu Quartz. Pietre de brichete en gros. Tel 210385. (69152)

■ Vînd două butelii, o sobă cu gaz și motorină (cantitate mare). Telefon 178361. (69134)

■ Vînd mașină de spălat Albalux cu storcător și încălzitor, absolut nouă și sigilată. Preț 240.000 lei negociabil. Tel. 148019. (69149)

■ Vînd ladă frigorifică auto, alimentare 12 V, capacitate 10 l, funcționează și ca încălzitor. Tel. 163829. (69156)

■ Vînd robot bucătărie, cuprinde: storcător de fructe, tocător carne, mixer, rîșniță cafea, preț fix 80 mii. Tel. 163829. (69156)

■ Vînd roboți de bucătărie cu storcător de fructe și legume, tocător de fructe și legume, cuvă de 1 l pentru frișcă și maioneză, mașină de tocat carne și rîșnit cafea, 2 viteze. Preț fix 110.000 lei. Relații la tel. 143983.(69154)

CUMPĂRĂRI

■ Cumpăr sulfat de fier. Tel. 162213.

■ Cumpăr garnitură pentru mașină de spălat Albalux 4. Tel. 176960.

ÎNCHIRIERI

■ Închiriez apartament 3 camere, B-dul Independenței, semimobilat, frigider, aragaz, telefon. Plata în valută anticipat pe 1 an. Tel. 140400 după ora 18,00 sau 145610 după ora 17,00.

■ Închiriez apartament 2 camere, mobilat, telefon, frigider, aragaz. Plata în valută. Tel. 115262. (65033)

■ Închiriez 60 mp pentru magazin, en-gros sau birouri, zona ultracentrală, preț negociabil, str. Săulescu nr. 8, tel. 118047. (804481)

■ Căutăm spațiu 15-20 mp pentru magazin. Tel. 144975. (69114)

SCHIMBURI

■ Schimb apartament Iași cu Suceava. Tel. 142179. (33017)

■ Schimb apartament 2 camere, conf. II, semidecomandat, achitat, Bd. N. Iorga nr. 7D, bl. FS1, sc.A, et.II, ap. 9, cu diferență. Relații 15,00-20,00. (69105)

■ Schimb 1 ha teren arabil și 1300 mp loc de casă cu o garsonieră confort I sau un apartament confort II îmbunătățit. Tel. 154741. (69117)

■ Schimb 2 camere, hol cu baie, WC, bucătărie, cu un coridor de sticlă, pe un apartament cu o cameră sau două (să fie în partea de nord apartamentul). Str. Ipsilanti nr. 27. (69122)

■ Schimb apartament 3 camere (bloc Cina) cu apartament 2 camere în zonele: Piața Unirii, Centrul Civic, Independenței, Ștefan cel Mare. Relații la telefon 143328, după orele 16,00. (33035)

■ Făgăraș - schimb apartament 2 camere decomandate, confort I cu apartament Iași. Tel. 147764. (69139)

■ Schimb apartament 2 camere Hîrlău cu similar Iași. Relații la tel. 124704. (69131)

■ Schimb apartament două camere proprietate, Tătărași, zona CEC cu o garsonieră Autogară, diferența conform suprafeței. Telefon 147887. (69135.)

PIERDERI

■ Pierdut legitimație serviciu RATC Iași, pe numele Rusu Elena. O declar nulă. (69159)

■ Pierdut contract de vînzare-cumpărare apartament, pe numele Maga Costache. Îl declar nul. (4205)

■ Pierdut autorizație sanitară de funcționare numărul 040454/10.III.1994, eliberată de Inspectoratul de Poliție Sanitară și Medicină Preventivă Iași. O declar nulă.

■ Pierdut carnet de sănătate pe numele Băițatu Florica. Îl declar nul. (4200)

■ Pierdut B.I. pe numele Giurgiu Ingrid Adriana. Îl declar nul. (3012)

■ Pierdut carnet de student pe numele Sofian Radu. Îl declar nul. (4214)

■ Pierdut adeverință cod fiscal 4190684. O declar nulă. (4212)

■ Pierdut carnet student pe numele Filip Mihaela. Îl declar nul. (69144)

■ Pierdut carnet student pe numele Veișcu Cristian Mihail. Îl declar nul. (69148)

■ Pierdut parafă medic pe numele Harabagiu Assia, medic med. gen. O declar nulă. (69153)

OFERTE SERVICII

Execut lucrări dactilografie. Telefon 129204.

Coop. METALUL Iași execută
- vopsitorie auto, urgente
- uscare la cuptor

Telefon 178926 (Rampa Țigarete, prin Alex. cel Bun)

■ Execut lucrări funerare și monumente. Mă găsiți zilnic între orele 9,00 și 11,00 la Cimitirul Sfîntu Petru și Pavel, pe numele Andronic Dumitru. (69203)

■ Execut lucrări pe calculator. Relații la telefon 120705.

■ Țin contabilitate pe calculator. Tel. 145662. (511777)

■ Pașaport disponibil, schimb valutar. Telefon 135625, după ora 16,00. (804458)

■ Repar mașini de spălat Automatic la domiciliul dvs. Tel. 173204. (511773)

■ S.C. 6 M repară frigidere și instalații frigorifice la domiciliu. Asigurăm garanție și calitate. Tel. 161331. (4182)

■ Rașchetez parchet cu mașină specială. Tel. 130937 sau 127992. (804488)

■ Dactilografiez orice, rapid, impecabil. Tel. 142179. (33017)

■ Execut mașini de tîmplărie la comandă sau orice confecții metalice. Tel. 163904.

■ Student la Facultatea de Fizică - an IV, meditez fizică, eficient și convenabil. Telefon 135539. (65012)

■ Filmări video, calitate, seriozitate, ieftin. Poze color Kodak. Tel. 162561, 139926. (65029)

■ Lucrez plăpumi și saltele. Tel. 160561. (65025)

■ PROFAMILIA, orice analiză de laborator. Tel. 230431.

■ INTERMARKET S.R.L., Magazinul Kodak execută filmări video și orice servicii foto. Tel. 114210.

■ Repar mașini de spălat AUTOMATIC la domiciliul dumneavoastră. Tel. 173204

■ Sinda Universal execută servicii de înmormîntare, îmbălsămare, sicrie, pomeni, coroane. Tel. 171233.

■ Inginer electronist, cu experiență în depanarea aparaturii medicale și radio-TV, avînd cunoștințe de operare PC și contabilitate, caut de lucru. Tel. 136006.

■ Filmări video profesionale avantajos. Tel. 130180. (69123)

■ Meditez matematică, clasele I-VIII. Studentă. Tel. 138762. (69116)

■ Inginer, repar televizoare color și A.N. Sonor Europa Nova. Tel. 128356. (69107)

■ Studentă, meditez fizică. Tel. 137689. Între orele 16,00-20,00. (69112)

■ Țin contabilitate pe calculator. Tel. 145662. (69132)

LOCURI DE MUNCĂ

S.C. COMPAN S.A. Iași
anunță concurs pentru ocuparea a patru posturi **brutari** (cocători pe cuptoare DAMPF).
Condiții: bărbați, vîrsta maximă 45 ani, stagiu militar satisfăcut, școală profesională, domiciliul stabil în mun. Iași.
Înscrierile se fac pînă la 15.08.1994.

■ Angajăm confecționeri scule pescuit din plasă. Șos. Bucium-Tomești, lîngă serele Vlădiceni..

■ S.C. angajează confecționere îmbrăcăminte. Relații la telefon 156505, între orele 10,00-16,00. (33022)

DIVERSE

■ Ofer 300.000 lei pentru viză individuală Grecia. Răspuns în "Monitorul" sau "Evenimentul", pentru Demetie.

S.C. PANGRAN S.A. Iași
anunță beneficiarii că, începînd cu data de 06.09.1994, atelierul de biscuiți își reîncepe activitatea.
Relații la telefon 032/130120/126

SC PREBOC SA IAȘI (F.P.I.)
anunță persoanele fizice și juridice care au comenzi de căsuțe și garaje să se prezinte la sediul firmei pentru ridicarea produselor în termen de 1 (una) săptămînă de la apariția anunțului. În caz de neprezentare se anulează comanda.

Casa de Cultură a Sindicatelor Iași,
str. Socola nr. 134,
anunță deschiderea următoarelor cursuri și cercuri, la 15 septembrie 1994:
■ Stenodactilografie, 3 luni, 30 locuri; ■ Dactilografie și editare de text pe calculator, 3 luni, 20 locuri; ■ Inițiere în informatică pentru elevi, 2 luni, 20 locuri; ■ Inițiere în noul sistem de contabilitate, 2 luni, 40 locuri; ■ Confecții clasice și sport pentru femei, 3 luni, 30 locuri; ■ Depanare TV alb-negru, 6 luni, 20 locuri; ■ Depanare TV color, 6 luni, 20 locuri; ■ Cosmetică, 2 luni, 20 locuri; ■ Foto alb-negru și color, 6 luni, 15 locuri; ■ Balet pentru copii, 9 luni, 30 locuri; ■ Limbi străine (engleză, franceză, germană), serii de cîte o lună; ■ Limba engleză pentru afaceri, 5 luni, 30 locuri; ■ Școala superioară de secretariat, 5 luni, 30 locuri.
Înscrierile se fac la secretariatul Casei de Cultură a Sindicatelor Iași, zilnic, între orele 9-19.
Relații suplimentare la telefon 135158.

■ Se aduce la cunoștința acționarilor S.C. SAZPIC Miroslava S.A. că, începînd cu ziua de luni, 5 septembrie 1994, se eliberează produsele (grîu) cuvenite conform Legii 48/1994. (4178)

■ Centrul de calificare FEG califică în meseriile: contabilitate, stenodactilografie, vînzători, ospătari, cofetari-patiseri, bucătari, măcelari, croitorie, coafură-frizerie, mecanizare-auto, vopsitor, tinichigiu-auto, frigotehniști. Face înscrieri pentru educatori învățători, secția zi și fără frecvență. Efectuează cursuri intensive de engleză, franceză, germană. Str. Cuza Vodă nr. 1, et. 1 (fostul ADAS).

■ Grădinița în limbi străine FEG reprezintă o investiție sigură pentru copiii dumneavoastră, limbile de specializare fiind franceză (15 locuri), engleză (50 locuri) și germană (15 locuri). Relații și înscrieri în strada Păcurari nr. 25. Tel. 116309, 113253, 114577.

■ D.M. Co Ltd organizează selecții pentru curs Manechin-Top, Foto-Model, în zilele de joi, vineri, ora 16,30, și duminică, ora 8,30. Testările se vor desfășura la Clubul CFR Rîpa Galbenă. Se pot înscrie persoane de ambe sexe, vîrstă 15-25 ani. (65005)

■ Societatea de Servicii Informatice "Sinta" S.A. Iași: Centrul de consultanță și pregătire în informatică primește înscrieri pentru cursurile de informatică organizate în perioada imediat următoare: formare analiști-programatori asistenți pe microcalculatoare compatibile IBM-PC (studii medii): 5.09-12.11.1994; utilizare (operare) microcalculatoare compatibile IBM-PC (studii medii și superioare): 12.09.-1.10.1994; utilizare baze de date pe microcalculatoare compatibile IBM-PC (dBASE/FoxPro) (studii medii și superioare): 19.09.-8.10.1994; formare programatori de aplicații de gestiune pe microcalculatoare compatibile IBM-PC (studii superioare): 26.09.-17.12.1994. La absolvirea cursurilor se eliberează certificate oficiale. Relații suplimentare se pot obține la sediul societății din Bd. Țuțora nr. 17. Tel. 133018/13.

■ În atenția candidaților la concursul de admitere, Facultățile de Medicină și Stomatologie, UMF "Gr.T. Popa" Iași. În legătură cu broșura intitulată "Rezultatele testelor propuse" ale UMF "Gr.T.Popa" Iași (apărută fără precizarea editurii și tipăririlor la Multiprint Iași), aducem la cunoștință candidaților că responsabilitatea unor răspunsuri greșite aparține autorilor și editorului. Precizăm că atît conceperea, cît și publicarea nu aparțin UMF "Gr.T. Popa" Iași. Comisia de admitere. (4202)

■ S.C. VALIMELA S.R.L. anunță intenția de majorare a adaosului comercial de la 20% la 100%, începînd cu data de 2.09.1994. (69120)

■ S.C. SAVI S.R.L. anunță majorarea adaosului comercial de la 50% la 100%, începînd cu data de 2.10.1994. (69118)

■ Soțul propune o întîlnire cu soția sa, Florea V. Ecaterina, care a părăsit domiciliul conjugal cu șase luni în urmă. Aceasta pentru a deconecta și dialoga conflictul ivit în familie și stabilirea viitorului fiului handicapat care îi poartă numele. (4209)

■ FEDERALCOOP Iași, cu sediul în strada Sfîntu Lazăr nr. 39-41, organizează săptămînal în ziua de luni, la ora 10,00, ședințe de licitație publică în vederea încheierii contractelor de cooperare sau asociere cu persoane fizice sau juridice pentru unitățile: Hanul "Trei Iazuri" din Miclăușeni, comuna Butea; Hanul Tîrgu Frumos din Tîrgu Frumos; Hanul Răreșoaia din Hîrlău; Restaurant Podu-Iloaiei din Podu-Iloaiei; Popasul Poieni - comuna Schitu-Duca. Relații la sediul FEDERALCOOP Iași, telefon 142160, interior 50,51. (69104)

■ Solicit jucătorul nr. 384 pentru revista World Cup '94. Tel. 154074. (69151)

■ S.C. BEST-NICO S.R.L. anunță mărirea adaosului comercial pînă la 300%, începînd cu data de 1.09.1994.

■ Școala nr. 15 organizează testarea pentru clasele intensiv engleză și germană luni, 12 septembrie, ora 8,30. (69128)

■ Magazinul Cristian, vis-a-vis de Primărie, anunță importante reduceri de preț în vederea lichidării stocului de confecții pentru vară. Adaos comercial de numai 5%. (69137)

■ Solicit urgent suma de 300.000 lei pentru 5 luni, dobîndă negociabilă, garanție, act notariat. Tel. 112583. (69155)

■ Punctul de schimb valutar din cadrul Agenției de turism Mondo-Phoenix oferă posibilitatea efectuării unor tranzacții legale în siguranță și la cursuri avantajoase. Acceptăm la schimb orice fel de valută liber convertibilă. Relații Iași, str. Lazăr 2-4, tel. 112242. (69130)

■ Caut spațiu pe Sărărie pînă la Liceul Eminescu. Tel. 139859. (69126)

FELICITĂRI

■ Părinții Mariana și Vasile, fratele Petrică urează dragului lor fiu și frate Vițel Marian, cu ocazia sărbătoririi majoratului, multă sănătate, bucurii și "La mulți ani!" (69164)

DECESE

■ Familia anunță decesul mamei și bunicii care a fost învățătoare MINODORA CHIPONCĂ. Înmormîntarea, marți 6.09.1994, cimitirul Eternitate, ora 13,00. Dumnezeu să o odihnească în pace. (69202)

■ Mărioara, soție, Elena, fiică, Mugurel, ginere și Ioana nepoată, anunță cu durere trecerea fulgerătoare în neființă a celui ce a fost VIRGIL IONESCU, în vîrstă de 60 ani. Slujba religioasă va avea loc marți, 6 septembrie, ora 13,00 la biserica Sfinților Împărați Constantin și Elena.

■ Nimic nu poate compensa durerea lăsată în urma dispariției neașteptate din viață a celui ce a fost IOAN ARCHIP (IONICĂ) la numai 57 ani. Îl plîng cu inimile zdrobite de durere Camelia - soție, Sorin și Marius - fii, Luminița - noră și micuțul nepoțel - Cezar. Înmormîntarea va avea loc miercuri 7 septembrie, orele 13,00 la cimitirul "Sfîntul Petru și Pavel" din Iași. Nu te vom uita niciodată scumpul și bunul nostru soț, tată și bunic. Dumnezeu să-l ierte!

■ Familiile Archip Mihai și Archip Dumitru, cu durere nemărginită în suflet anunță încetarea prematură din viață la numai 57 ani și după o grea suferință, a dragului lor frate, cumnat și unchi IOAN ARCHIP. Va rămîne veșnic în inimile noastre. Dumnezeu să-l ierte!

■ Familia anunță cu nețărmurită durere încetarea din viață a scumpei lor MARIA UNTU, fostă educatoare. Înmormîntarea sîmbătă, 3 septembrie 1994, ora 13,00, la cimitirul "Eternitatea". (33049)

CONDOLEANȚE

■ Familia Constantin și Eugenia Florescu transmite sincere condoleanțe doamnei Mărioara Ionescu, împărtășindu-i durerea despărțirii de cel care a fost VIRGIL IONESCU, om de o deosebită corectitudine și de o înaltă ținută sufletească. Dumnezeu să-l ierte!

■ Costel și Nicoleta Florescu își exprimă tristetea pricinuită de dispariția fulgerătoare a domnului Virgil Ionescu. Sîntem alături de familia îndoliată.

■ Fam. Chifu transmite sincere condoleanțe prietenei Gabriela Filote și familiei pentru marea pierdere suferită.

■ Laura și Adrian Brașov sînt alături de Cătălina Gherman în aceste momente grele, pricinuite de decesul fulgerător al tatălui. Sincere condoleanțe! (69121)

■ Colectivul Fabricii de Echipamente de la S.C. FORTUS S.A. este alături de domnul director, ing. Alexandru Popescu, și de familia sa, în aceste momente grele cauzate de decesul mamei. Sincere condoleanțe. (69101)

■ Colectivul Serviciului Stomatologie, Dispensar, Policlinică CF Iași, este alături de doamna dr. Untu Rodica, în aceste momente grele pricinuite de decesul mamei soacre. Transmitem sincere condoleanțe întregii familii. (69108)

■ Colegii din Regionala CFR Iași regretă dispariția neașteptată a domnului ec. IOAN MANOLE, transmițînd sincere condoleanțe familiei îndurerate. Dumnezeu să-l odihnească în pace. (69110)

■ Familia Smicală Vasile transmite sincere condoleanțe familiei Bujdei, pentru pierderea suferită. (69106)

■ Colectivul Clinicii Medicale a Spitalului de Recuperare este alături de dr. Untu Alexandru, la marea pierdere suferită prin decesul mamei, și transmite familiei îndoliate sincere condoleanțe. (33047)

■ Serviciul Triaj - Spitalul Recuperare, transmite sincere condoleanțe dl. dr. Untu Alexandru pentru piederea mamei. (69142)

■ Un gînd pios pentru admirabilul IOAN MANOLE, la tragica despărțire de această lume, din partea prietenilor Jean Buhman, Constantin Iurașcu, Vasile Larco și George Petrone. (69133)

■ Salariații de la SC Fortus SA, detașați pe șantierul Krivoi Rog, Ucraina, regretă dispariția fulgerătoare a celui care a fost un foarte bun coleg, OLARU CONSTANTIN, și transmit sincere condoleanțe familiei îndoliate. Dumnezeu să-l ierte! (69157)

COMEMORĂRI

Cu aceeași durere nemărginită și dor mistuitor, familiile prof. Nazare Ioan, ing. Ionică Eugen, ing. Chivu Traian anunță că au trecut patruzeci de zile de cînd minunata noastră mamă și bunică, ILEANA CĂRARE-NAZARE, ne-a părăsit pentru totdeauna. Lacrimi, durere, dor nestins și iubire veșnică pentru cea mai iubită mamă și bunică.

■ Valerica - soție, Ana - fiică, sînt cu gîndul și sufletul la cel care a fost un bun soț și tată, Valeriu Iriciuc. (69161)

MATRIMONIALE

■ Tînăr brunet, 27/1,85/80, sergent angajat, doresc cunoștință domnișoară 20-25 ani, pentru prietenie, eventual căsătorie. Aștept răspuns în "Monitorul". Rog seriozitate. Ovidiu.

■ Domnișoară blondă, ochi verzi, 26/1,72/60, doresc cunoștință în vederea căsătoriei cu domn pînă în 40 de ani (poate avea și un copil), cu situație materială bună. Aștept răspuns în "Monitorul". Mona.

■ Intelectual, 35/1,70/70 doresc cunoștință cu intelectuală fără obligații, sensibilă, iubitoare de sport și drumeții, pentru a lega o prietenie sinceră, eventual căsătorie. Aștept răspuns în "Monitorul", pentru Nelu.

■ Am 21 de ani, sînt brunetă, am ochi albaștri și 1,68, iubesc caii, pădurile și copiii. Doresc să cunosc un om cu care să împac toate bucuriile și necazurile vieții. Răspuns la această rubrică, pentru Cătălina.

■ Doamnă divorțată 34/1,65, un copil, doresc cunoștință cu domn intelectual, 35-40 ani, cu situație materială bună, iubitor de copii, în vederea căsătoriei. Rog seriozitate. Răspuns în "Monitorul", pentru doamna Veve.

■ Doi tineri simpatici, brunet 22/1,75/70 și șaten 21/1,80/75, căutăm însoțitoare pentru o petrecere în sîmbăta care urmează. Răspuns urgent la această rubrică, pînă sîmbătă inclusiv, pentru Fred și Barney.

■ Dana, aș vrea să te cunosc. Chiar dacă nu corespund ca înălțime, sînt un băiat minunat. Vino joi în fața la Palat. Voi avea trei trandafiri galbeni în mînă. Masca de Argint.

■ Domnule Nelu, corespund cerințelor. Propun o întîlnire vineri, ora 13,00, în fața Casei Cărții. Aștept confirmare și semn de recunoaștere în anunț la "Monitorul".

■ Te iubesc ca un nebun/ Și îmi cer iertare/ Nu am vrut să mă răzbun/ A fost o scăpare. Marius pentru Irina.

■ Lolek și Bolek, două depesiste trăznite doresc să vă cunoască. Vă așteptăm vineri la ora 18,00 în parcul de la Teatru. Semn de recunoaștere, doi dobermani. M. și M.

■ 32/1.70/70, caut damă pentru prietenie. Tel. 121517, luni 9,00-12,00. (69140)

MESAJE

■ Daniel, își doresc fericire lîngă noua ta soție. Fosta soție.

S.C. ARIO S.R.L.
Str. Pacurari nr. 142, telefon 163928

vă oferă
- țesături din bumbac pentru confecții de vară - 1.400 - 1.800 lei/ml
- încălțăminte pentru bărbați, femei, copii
- stofe pentru mobilă - 6.300 - 17.000 lei/ml
- perdele - 2.100 - 8.000 lei/ml
- covoare și carpete persane - 21.800 lei/mp
- confecții blană, produse la Orăștie - 78.000 - 700000 lei

În magazinul nostru se pot festona covoare!

Program: luni 10-20; marți-vineri 8-20; sîmbătă 8-14.

■ Dl. Cristei Constantin, taxi-parti, Dacia Break roșu IS-01-GEY, aduceți urgent cheia apartamentului în care ați stat și banii ce-i datorați. Fam. S. (69160)

■ Cătălina. Sînt un om care iubește la fel de mult natura. Ne putem întîlni astăzi, la intrarea în Grădina Botanică, ora 14,00, cu cîte o carte. Dan. (69150)

■ Fata brunetă din stația Tg. Cucu îl roagă pe băiatul brunet din tramvaiul nr. 3 s-o aștepte joi în fața Teatrului Național.

■ Mami, te rugăm să vii acasă. Vali, Ionuț și Ioana.

■ Vasile, dacă vrei să afli mai multe în legătură cu Mara, sun-o pe Ioana.

■ Monica, dacă ți-a trecut supărarea, să știi că invitația la film rămîne valabilă. Tavi.

■ Mulțumesc tuturor invitaților mei pentru cadouri, și pentru prezență. Spre dimineață eram obosită. Marina.

■ Vali, te rog să-mi aduci hainele împrumutate. Geta.

■ Porumbeii Visători provoacă la o partidă de bridge familia Titu, oricînd săptămîna viitoare. Așteptăm locul și ora pînă joi în Monitorul. Stăm în Iași doar patru zile.

■ Gabi, te rog frumos să-mi scrii, pe adresa mamei. Iulian.

■ Toți cei care m-au ajutat luni la mutatul mobilei în noua locuință sînt invitați sîmbătă la petrecere, așa cum am promis. Dorel.

■ Sorine, am nevoie de zîmbetul tău. Te rog, revino. Te aștept în fiecare zi la locul nostru. Jeanina.

■ Domnule Gică Dorescu, v-am găsit agenda. Ne întîlnim astăzi, în fața la Materna. Voi avea cu mine un cîine lup.

■ Doamna Mona, vă rog să-mi spuneți unde vă trimit puiul de pisică. Stăpîna lui Mițoi.

■ Ștefan, poți să te întorci acasă. Tata s-a calmat. Ștefania.

■ Mulțumesc băieților din Mircea pentru ajutor. Lili.

■ Sînt cel mai bun jucător de canastă. Propun campionat. Aștept răspuns în "Monitorul".

■ Domnule Costel, întîlnirea din mai a dat roade. Vă aștept să vă alegeți fructul. Doamna Tamara.

■ Domnule Dobîrceanu, vă rog să-mi înapoiați scrisorile. Iulia.

■ Pentru Porumbeii visători: acceptăm provocarea. Ne întîlnim astăzi în fața Grădinii Botanice, la ora 13,00. Fam. Titu.

■ Domnule Matei, dacă vă mai interesează oferta mea în legătură cu apartamentul, vă rog să mă contactați imediat. Doamna Ilona.

■ Sîntem interesați în legătură cu propunerea dumneavoastră privind campionatul de canastă. Programați o întîlnire. Așteptăm răspuns în "Monitorul". Trei băieți de bine.

■ Gina, te rog răspunde-mi la telefon. Iulian.

■ Andreea, cînd te-ai mutat, ți-ai uitat cîteva cărți și casete audio. Nu știu cum să dau de tine. Poți să le treci duminică după-amiază să le iei. Bota Angela.

■ D-na Ana Duman, în caz că v-ați răzgîndit în legătură cu întocmirea proiectului, vă rog să luați legătura din timp cu domnișoara Doruleț Ioana, așa cum stabilisem inițial.

■ Din diferite motive nu am mai cumpărat "Evenimentul", așa încît nu am știut de întîlnire. Vă rog să mă scuzați, dar propun să îmi acordați o nouă șansă. Aștept răspuns în "Monitorul" de mîine. Radu pentru Mirela.

■ Domnișoara Dorica, vă aștept mîine în fața Policlinicii cu plată pentru lămuriri. La telefon nu puteam vorbi. Rodica.

■ Iorgos, te aștept duminică în fața Clubului 20. O admiratoare.

■ Otilia acceptă schimbul. Caut-o urgent. Silvia.

■ Mircea, este ultima dată cînd te mai aștept. Dacă nu vii nici mîine, nu are rost să mai vii vreodată. Te aștept în același loc, la aceeași oră. Amelia.

■ Smaranda, nu am putut veni la întîlnire deoarece a intervenit ceva important. Fixează o nouă întîlnire printr-un anunț la această rubrică. Aștept. Te rog, scuză-mă. Adi.

■ O aștept joi în holul hotelului Moldova pe Vera pentru a discuta unele amănunte. Nu uita să aduci și actele. Mircea.

■ Motănel, voi fi întotdeauna alături de tine, chiar dacă nu mă mai vrei. Pisicuța.

■ Împrumut cărți din colecția El și Ea la schimb cu alte cărți din aceeași colecție. Aștept răspuns în "Monitorul".

■ Pentru Cătălina, 21 ani. Aștept telefon: 167439. Gabi. (69146).

■ Ovidiu, sergent angajat. Sună, te rog la 220287, după ora 13,00. Cătălina. (69145)

S.C. TUDOR MAGNUM PLUS S.R.L.

vinde en gros și en detail produse import SUA și Anglia
- fermoare fixe și detașabile
- inserție și pînză tare
- tercoturi, șifon, satin, căptușeli
- tricot, atlaz, stofe
- nasturi metalici și de plastic
- agățători, etichete și embleme metalice
- patent geacă din P.N.A. și elastic

Program - 8.00 - 18.00, sîmbătă 10.00 - 14.00
str. Sf. Lazăr nr. 4A (lîngă BANKCOOP)

s.c. SSAB-AG s.r.l.

anunță onorata clientelă că a deschis un depozit cu vînzare en gros pentru următoarele produse:

✓ faianță - gresie, produsă de firma SANEX - Cluj, de o sortimentație largă și la prețuri avantajoase;

✓ căzi din acryl de diferite dimensiuni și culori;

✓ cabine duș;

✓ vopsele acrylice emulsionabile, pentru zidărie internă și exterioară, import GRECIA;

✓ plafoane fonoabsorbante tip ARMSTRONG, import OLANDA. La cerere asigurăm montajul.

Depozitul se află pe B-dul Poitiers nr. 14, în cadrul S.C. MOLDTEXIM S.A. Iași (fost I.C.R.T.I.).

Program 7,00-15,00, exceptînd sîmbătă și duminică.

BUCIUM S.A.

vinde din stoc
AUTOȘASIU 3,5 to
(FRUMOASA AMERICANĂ)
cu turbosuflantă,
cabină medie,
0 km.

Relații la sediul societății din Sos. Bucium nr. 23.
Telefon 032/130820, interior 126, 163, 162.
Fax 032/137627.

FIMEX

O ALEGERE INSPIRATĂ

Distribuitor autorizat RTC

● hîrtie imprimantă import Germania: format A3 și A4 - low-cost și super-white (1 ex); autocopiativă (2 sau 3 ex) ● hîrtie dublu cretată satinată și mată ● hîrtie pentru etichete ● ● hîrtie offset ● carton DUPLEX cretat ● hîrtie de scris standard și autocopiativă ● ● role hîrtie pentru: case de marcat, telex, fax ● ● hîrtie pentru copiator ● ● articole de papetărie ●

Str. Cuza Vodă nr. 10. Telefon/fax 211333.

MAGAZINUL DECORA

În cazul în care nu știți ce cadou să alegeți persoanei dragi cu ocazia **sărbătorii de Sfînta Maria,** noi vă propunem **cadoul perfect:**

aranjamentele florale

DECORA

Preluare comenzi - tel. 147165.
Program 10-20 zilnic, inclusiv sîmbătă și duminică.
Adresa: între cofetăria Opera și restaurantul Cina.

S.C. FOODLAND S.R.L.

vinde en-gros
- whisky ROYAL SMITH, licență SCOTLAND
- brînză topită LA VACHE QUI RIT
- LOVE COLA - sticle de 1l și 330 ml

PREȚURI IMBATABILE

Adresa: magazin - Alexandru cel Bun, bl. H4, parter, tel. 157034, fax 131667.
depozit - Baza 3, tel. 132888/int. 148.

UNGHIUL DE TRAGERE

Casa de intoleranță

Val CONDURACHE

Cînd eram copil, cînd ieșeam din cartier, mă întîlneam adesea, în drum spre școală, cu un omuleț fără vîrstă. Era mai totdeauna îmbrăcat fistichiu, purta o șapcă în carouri, pantaloni golf și un sacou uni, verde închis. La gît avea o eșarfă vișinie, iar în picioare purta niște ghetuțe de pînză. Nu numai îmbrăcămintea lui m-a șocat (pe vremea aceea lumea se îmbrăca din stofe cumpărate "pe puncte"): foarte slab, omulețul era pudrat, avea sprîncenele pensate și desenate cu creionul dermatograf și buzele date cu ruj. Semăna cu un clovn și, pînă să aflu și alte amănunte despre viața lui, chiar am crezut că este un fel de clovn, cu toate că orașul nostru nu avea o trupă stabilă de circ. Mai tîrziu am aflat că omulețul era homosexual, făcuse chiar pușcărie pentru asta, dar cine știe din ce motive a fost eliberat destul de repede. Era în continuare supravegheat de miliție, nu știam însă în ce consta supravegherea și nu aveam nici o idee prea clară despre homosexuali.

Mai tîrziu am cunoscut și alți homosexuali, dar sentimentul pe care mi l-au provocat a rămas destul de confuz: nu i-am condamnat niciodată, nu i-am judecat nici măcar în sinea mea. Mi se părea că au ceva neterminat și compasiunea mea se amesteca, nedeslușit, cu un soi de repulsie, pe care însă n-o exteriorizam niciodată. Bărbații au o feminitate respingătoare, o cochetărie care nici măcar femeilor nu le stă bine, o lascivitate care m-a făcut întotdeauna să păstrez o distanță igienică. În urmă cu un an, cînd Parlamentul European a solicitat României protecția minorităților, am și scris un articol în care pledam cauza minorităților de tot felul: etnice, sexuale, politice, religioase. Spuneam atunci că respectul minorității este garantul democrației și că drepturile omului nu încep de la cei mulți spre cei puțini, dacă vrem să fim siguri că trăim într-un stat de drept. Sînt în continuare convins de acest lucru. Undeva, totuși, a început să se întreacă măsura. Nu am nimic împotriva homosexualilor și a lesbienelor: medicina începe să fie convinsă că există chiar un "al treilea sex". Dacă-i așa, nu e un lucru de rușine, dar nici de laudă. Se pare că, pînă una alta, majoritatea este "normală" - hetero-sexuală - și nu se arată ostilă minorității. Cu toată opoziția bisericii și a moralei de toate zilele, "al treilea sex" se va bucura de drepturi garantate prin Constituție. Ce mă irită, în ultima vreme, e că minoritatea începe să devină segregaționistă. Voi lua un exemplu, despre care presa a scris: nu de mult au avut loc Jocurile Mondiale ale homosexualilor și lesbienelor. Pînă acum, homosexualii și lesbienele nu au lipsit de la nici o mare întrecere sportivă. Artiștii celui de-al treilea sex n-au fost excluși din viața culturală a lumii. Să punem problema invers: heterosexualii au dreptul să participe la jocurile sportive ale homosexualilor?

Cu toată toleranța de care sînt în stare, n-o să văd niciodată în cel "de-al treilea sex" mai mult decît o greșeală a naturii și nici nu-mi trece prin cap să mă rușinez de condiția mea. Voi admira și de aici înainte performanța sportivă sau culturală a oricărei minorități, punînd între paranteze anomalia. N-am însă chef să fiu sfidat, în normalitatea mea, cîtă este, binecuvîntată de Dumnezeu, de cei care vor să-și transforme blestemul în virtute. Minorităților de tot felul le cer un singur lucru: să-mi îngăduie să rămîn tolerant.

INTEGRAMA NOROCOASĂ

concurs zilnic, organizat de cotidianul MONITORUL și Radio NORD-EST.

Premiu: 10.000 lei

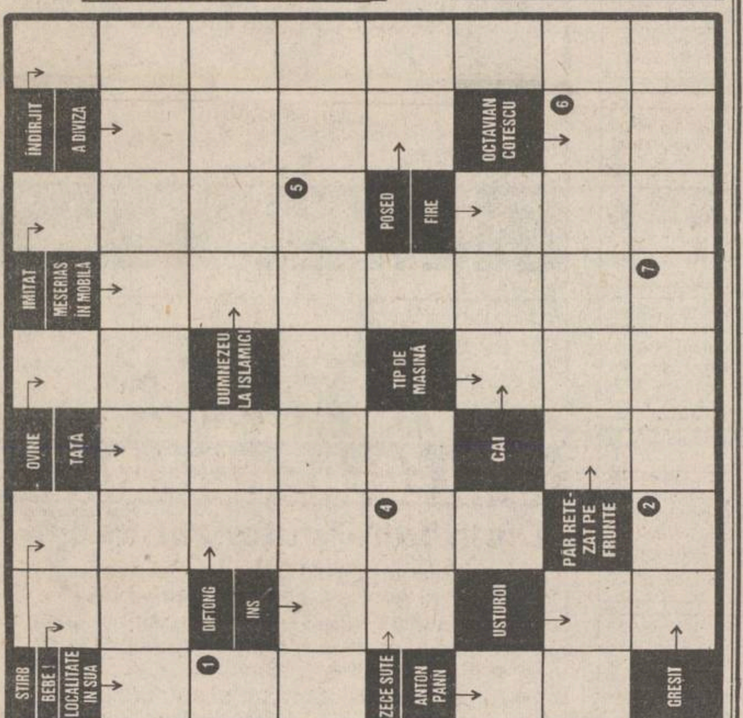

Soluția integramei reprezintă numele unei plante erbacee, cu frunze groase, lucioase, întrebuințate ca salată, cu bulbi asemănători boabelor de grîu.

ATENȚIE! Formularele completate cu soluția corectă a concursului INTEGRAMA NOROCOASĂ se vor depune, astăzi, între orele 9 - 16, la centrul de primire a anunțurilor al cotidianului MONITORUL, deschis la magazinul MATERNA. Tragerea la sorți se va transmite în direct la RADIO NORD-EST (72,44 FM).

NU UITAȚI! ÎN FIECARE ZI INTEGRAMA NOROCOASĂ VĂ OFERĂ 10.000 lei!

Soluția integramei de sîmbătă, 3 septembrie, este: SERAFIM.

Cîștigătorul concursului este ȘTEFAN FOCA (talon nr. 189), desemnat de prof. univ. dr. Ion Agrigoroaiei, director la Arhivele Statului Iași.

monitorul FORMULAR DE CONCURS

Număr de concurs | 5.09.1994

SOLUTIA ☐☐☐☐☐☐☐ | Rămîne la organizatori

Nume.................................... Prenume................

BI seria .... nr.................... Tel..............................

Adresa...

Vîrsta........ Profesia...

Se depune la centrul de primire a anunțurilor al cotidianului MONITORUL, deschis la magazinul MATERNA, astăzi, 5.09.1994, între orele 9.00-16.00. Tragerea la sorți a cîștigătorului va avea loc tot astăzi și va fi transmisă în direct de Radio NORD-EST (72,44 FM) între orele 19.00-22.00.

monitorul MATCĂ

Număr de concurs | 5.09.1994

SOLUTIA ☐☐☐☐☐☐☐ | Rămîne la participant

Nume.................................... Prenume................

BI seria .... nr.................... Tel..............................

BOMBA DE CAUCIUC

Revoluția din decembrie 1989 a surprins societatea românească într-o stare, să-i spunem, paradoxală: exista o imensă dorință, din partea populației, pentru schimbarea radicală a realităților sociale, economice și, mai ales, politice. Evident, la început s-a pornit numai cu entuziasmul popular, dar cu un uriaș handicap în ceea ce privește instituțiile specifice unei democrații autentice. Ne mai aducem aminte, în anul 1990, ce panarame de parlamentari erau prin CPUN sau chiar în primul Parlament, de care rîdeau toți cînd apăreau la tribună, înainte de a fi deschis gurița să zică ceva. Ne mai aducem aminte ce presă modestă se făcea acum patru ani și ceva, plină de patetisme, în care datul cu părerea era singura calitate a ziariștilor de atunci, cu articole scrise de oameni animați de cele mai bune intenții, dar fără a ști regulile de bază ale jurnalisticii adevărate.

Putem spune că, în anii 1990-1991, am asistat la perioada "ofensivă" și "militantă" a presei postrevoluționare, în care limbajul gazetăresc conținea accente agresive, gazetarul cerînd imperios să fie dați jos neocomuniștii, să se aplice punctul opt al Proclamației de la Timișoara. Rezultase, implicit, o polarizare a publicațiilor: cele de partea FSN-ului și cele împotriva sa, cu toate consecințele vizînd impactul asupra populației. Pe fondul măsurilor populiste aplicate de FSN în primele luni după Revoluție (săptămîna de lucru de cinci zile, restituirea "părților sociale" de la întreprinderile de stat, dreptul membrilor CAP de a beneficia de recolta de pe jumătate de hectar și altele), era imposibil ca presa să schimbe opinia cetățenilor vizavi de "binefăcătorii" lor, grupați în FSN. Aici s-a văzut prima oară că presa postrevoluționară, independentă și în proporție de 90% împotriva FSN-ului, nu a reușit să modifice deloc rezultatul primelor alegeri libere, de la 20 mai 1990. Mai țineți minte cînd, prin martie-aprilie '90, lumea stătea la coadă să cumpere ziarul "AZI"? De ce stătea lumea la coadă să cumpere "AZI" și nu să cumpere "România liberă", de exemplu? Pentru că oficiosul FSN-ului venea cu articole și comentarii în sprijinul măsurilor populiste pe care le luase (și care nu puteau fi atacate de Opoziția de atunci, pentru că ar fi dat prost) și împotriva celor doi candidați la președinție, Ion Rațiu și Radu Câmpeanu, ușor de compromis cu sloganuri facile, de felul salamului cu soia pe care dumnealor nu l-au mîncat în țară, cu poporul, trăind în emigrație, de parcă domnul Iliescu, care a stat în țară tot timpul, a fost obligat să mănînce, în fiecare zi, această invenție a lui Ceaușescu și a consilierului său în problema hrănirii poporului, doctorul Mincu, actualmente ministru al Sănătății (ce coincidență, dom'le).

Lipsa unei gazetării făcută după regulile meseriei și nu după simpatiile politice ale editorilor (plus lipsa unor veritabili oameni politici, dar asta face obiectul unei alte discuții de păturice) a făcut ca populația să se îndepărteze de ideile și adevărurile spuse de presa independentă. Faptul că se repeta, obsesiv, că FSN-ul vrea să perpetueze vechile structuri nu mișca pe nimeni. Ce mai conta faptul că oamenii care au dat bani, recoltă de pe jumătate de hectar, încă o zi de odihnă pe săptămînă, au fost comuniști sau nu?

La vremea aceea, adică în anii 1990-1991, nu a fost nici un ziar "obiectiv", care să informeze numai, care să separe știrea de comentariu, care să adăpostească pe aceeași pagină, de exemplu, două interviuri, unul cu Ion Iliescu și celălalt cu Radu Câmpeanu, ambii răspunzînd la aceleași întrebări. Nu a fost nici un ziar cu adevărat "obiectiv", care să consulte argumentele ambelor "tabere politice", să le ofere cititorilor și (atenție, cel mai important aspect) să le dea posibilitatea să tragă singuri concluziile în legătură cu afirmația cutare, cu promisiunea cutare și așa mai departe. Toate erau "mestecate" de ziariștii de la publicațiile respective, indiferent din ce tabără făceau parte și oferite, spre a fi înghițite, cititorilor. Asta nu e gazetărie, cel mult presa de partid poate faca așa ceva, să politizeze orice informație, să-i dea semnificații proprii, în funcție de doctrina partidului.

Încet-încet, editorii ziarelor post-revoluționare au înțeles că situarea lor într-o tabără sau în alta nu este bună, că riscă să-i îndepărteze pe cititori și să-i arunce în brațele televiziunii, care știm cît de "obiectivă" a fost acum trei-patru ani. Au apărut, mai întîi, ziare de circulație națională care au știut să separe știrea de comentariu ("Evenimentul zilei", apoi celelalte, "transcrise" după Revoluție, au aplicat regula separației), au apărut, în provincie, publicații alternative la fostele ziare ale județenei PCR, peisajul publicistic a început să se modifice, lent, înspre editarea unor ziare scrise după regulile meseriei.

La ora actuală, multe ziare din țară suferă de o lipsă acută de profesioniști ai condeiului, în stare să se "arunce" pe un domeniu și să-l abordeze din toate unghiurile posibile. Ne îndoim, de exemplu, că există vreun ziar din țară care, la această oră, deține înregistrările declarațiilor candidaților la președinție difuzate pe postul național de televiziune, în care fiecare făcea anumite promisiuni în fața alegătorilor, înregistrări care, comentate acum, ar sugera clar cîtă demagogie este în orice campanie electorală. Ne îndoim că la ora actuală ziariștii dețin baze de date proprii, legate de domeniul despre care scriu (sau au acces la o bază de date centralizată), grație căreia pot face comparații, pot să revină asupra unui caz vechi de trei ani, pot confrunta opiniile de atunci cu cele de acum și așa mai departe.

Încă se face ziaristică după ureche, evident cu oameni de bună-credință, dar care nu au avut unde să-și însușească regulile de bază ale jurnalismului, folosite în întreaga lume. Fiecare redacție serioasă instituie un soi de "Școală de Presă", încercînd să-și formeze oamenii de care are nevoie, dar asta e o afacere complicată, pentru că un ziarist nu se face cu una cu două.

Iată că Universitatea ieșeană "Al. I. Cuza" vine cu o inițiativă excepțională, de instituire a unor cursuri postuniversitare, de pregătire în domeniul jurnalisticii. Este exact ce avea nevoie presa din România, de un ajutor în pregătirea unor gazetari de calibru greu, cu solide cunoștințe în domeniu, testate la nivel academic, pentru a scăpa de obositoarele "Școli de Presă". Inițiativa Universității ieșene va aduce, nu ne îndoim, un suflu nou în presa românească, prin angajarea absolvenților cursurilor postuniversitare (auzim că e vorba de 20 de locuri), pentru că orice redacție din țară este interesată să angajeze un ziarist format deja, decît să se necăjească luni de zile cu predarea ABC-ului meseriei unor oameni despre care nu se știe cum vor evolua. În formula cursului postuniversitar de jurnalistică, avem deja de a face cu oameni trecuți prin furci grele, testați, pe baza examenelor, în toate domeniile specifice sau conexe profesiunii de ziarist. Grupul de presă "NORD-EST" (publicațiile "Monitorul" și Radio Nord-Est) se angajează să asigure practica celor 20 de studenți postuniversitari pe toată durata cursului, ceea ce nu-i de lepădat, pentru că au șansa să asiste, pe viu, la funcționarea unor redacții atît în domeniul presei scrise, cît și în domeniul presei audio.

Ca să fim oleacă egoiști, putem afirma că Grupului de presă "NORD-EST" și celorlalți editori de presă din Iași le-ar conveni să angajeze ziariști pregătiți de Universitate, scutindu-i de imensul efort de a-i instrui, chiar bătîndu-se pentru anumite persoane și licitînd puternic la salariu. Cel puțin zece absolvenți ai cursului postuniversitar, nu ne îndoim, vor putea fi angajați automat la Grupul de presă "NORD-EST", ca să nu mai vorbim despre ofertele din partea celorlalți editori de presă, scrisă și audiovizuală, ce nu pot fi ignorate. Peste o săptămînă încep înscrierile, ceea ce ne îndeamnă să mai venim cu unele detalii în zilele următoare. Ziaristica e o meserie fantastică, unică prin complexitate și prin deschiderea oferită unui om deștept. Cultură generală solidă, simț de observație, capacitate de analiză și sinteză: acestea sînt condițiile pentru a fi cei mai tari ziariști. Universitatea ieșeană vă oferă o șansă unică.

LIZUCA și PATROCLE

Etapa a VIII-a a concursului ASCULTAȚI ȘI CÎȘTIGAȚI! organizat de

RADIO NORD-EST IAȘI

72,44 FM - STEREO

În fiecare zi, în perioada **5-9 septembrie,** pe postul de radio Nord-Est, în anumite momente, între orele 9,00 - 13,00, vor fi difuzate numele firmelor care sponsorizează concursul în ziua respectivă, precum și numele produselor/serviciilor oferite de acestea. Ascultătorii care doresc să cîștige trebuie să rețină atît numele firmelor, cît și produsele oferite.

În partea a doua a concursului, în anumite momente, între orele 16,00 - 20,00, va fi difuzat numele cîte unui produs. Primul ascultător care va reuși să sune la postul de radio Nord-Est **(tel.142446)** în momentul în care se va da semnalul pentru declanșarea apelurilor telefonice și va spune corect numele firmei care oferă produsul devine cîștigătorul acestuia.

Realizatorii emisiunilor vă vor atenționa de fiecare dată atunci cînd se va difuza o etapă a concursului.

ATENȚIE: Un participant la concursul **ASCULTAȚI ȘI CÎȘTIGAȚI** nu poate cîștiga decît o singură dată pe parcursul unei săptămîni și de maximum două ori pe parcursul a zece ediții.

VALOAREA UNUI PREMIU ESTE DE MINIMUM 20.000 LEI

ASCULTAȚI ȘI VEȚI CÎȘTIGA!

cotidian de informații

Monitorul

angajează

CORECTOR

cu jumătate de normă

Condiții: cunoașterea perfectă a limbii române

Înscrieri la sediul cotidianului MONITORUL, începînd de luni, 5.09.1994, zilnic, între orele 11.00 - 18.00.

REZULTATELE TESTELOR

PROPUSE DE UNIVERSITATEA DE MEDICINĂ ȘI FARMACIE "GR. T. POPA" IAȘI

- Fizică
- Chimie Organică
- Anatomia și Fiziologia Omului (biologie I)

SESIUNEA - SEPTEMBRIE 1994

Săptămîna aceasta, la toți difuzorii de presă mai puteți găsi SOLUȚIILE A PESTE 7.000 DE TESTE PENTRU ADMITERE (fizică, chimie organică și anatomia și fiziologia omului) propuse de Universitatea de Medicină și Farmacie"Gr. T. Popa" Iași - sesiunea septembrie '94

HOROSCOP

BERBEC

(21 mart. - 20 apr.):

👌 **Sînteți în plină ofensivă, ați ocupat poziții strategice, dar nu v-ați acoperit spatele. Dușmanul nu lovește numai din față.**

TAUR

(21 apr. - 20 mai):

✋ **Vă împăcați cu prea multă ușurință cu gîndul că lumea e așa cum e și că la mijloacele ei puteți răspunde cu aceleași mijloace.**

GEMENI

(21 mai - 21 iun.):

👍 **Starea sănătății este mai mult decît mulțumitoare, psihicul e echilibrat, așa că puteți să o luați de la capăt cu toate motoarele aprinse.**

RAC

(22 iun. - 22 iul.):

👎 **Vă nemulțumește tot ce se întîmplă în jurul dvs., iar sila vă face să vă retrageți. Nu încercați să vă solidarizați în stare de criză.**

LEU

(23 iul. - 22 aug.):

👍 **V-ați reglat tirul și trageți foc cu foc. Ținta e, însă, mișcătoare și gloanțele pot să nimerească în gol. Dacă luneta dvs. nu vede prea departe, luați un telescop.**

FECIOARĂ

(23 aug. - 22 sept.):

✋ **Riscul de a confunda seriozitatea cu mediocritatea este destul de mare, cu tot spiritul critic de care dați dovadă.**

BALANȚĂ

(23 sept. - 22 oct.):

👍 **Cu toate că scopul vă este foarte clar, nu v-ați luat cele mai clare repere pentru recunoașterea lui. Aliații vă sînt favorabili.**

SCORPION

(23 oct. - 21 nov.):

✋ **Apelați foarte des la serviciile altora, dar atunci cînd vi se satisfac dorințele, considerați că totul vi se cuvine.**

SĂGETĂTOR

(22 nov. - 21 dec.):

✋ **Mișcările de la suprafață sînt de cele mai multe ori înșelătoare. Manevrele mari se fac cu trupele care stau camuflate.**

CAPRICORN

(22 dec. - 19 ian.):

👎 **Vigilența dvs. poate fi totuși înșelată, dar atunci vă propuneți să nu mai comiteți nici o gratuitate, oricine v-ar cere-o.**

VĂRSĂTOR

(20 ian. - 18 febr.):

👍 **Vă bazați pe alianțe puternice, dar lipsa de diplomație vă poate face să le pierdeți cu o singură mișcare greșită.**

PEȘTI

(19 febr. - 20 mart.):

✋ **Încercați de prea multe ori marea cu degetul: sînt împrejurări în care este nevoie să te arunci în apă fără să mai măsori temperatura ei.**

LEGENDA:

👎 - vă paște ghinionul

✋ - prudența e mama înțelepciunii

👍 - n-aveți nimic de pierdut

👌 - șansa vă surîde

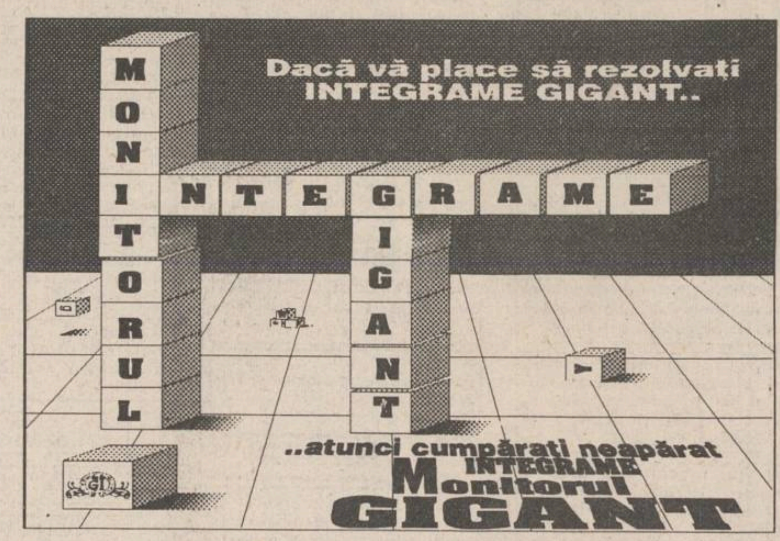
Dacă vă place să rezolvați INTEGRAME GIGANT..
MONITORUL
INTEGRAME
GIGANT
..atunci cumpărați neapărat
INTEGRAME
Monitorul
GIGANT

CARNETUL ZILEI

Luni, 5 septembrie 1994

✝ Sf. prooroc Zaharia; sf. mc. Urban.

12° — 32° C

VREMEA

Vremea se menține caldă, chiar călduroasă pentru această perioadă. Cerul va fi variabil la senin, dar va prezenta înnorări mai accentuate în zona de nord a județului, unde local, după-amiaza și seara, sînt posibile averse de ploaie și descărcări electrice, iar în zonele de deal, izolat și grindină. Vîntul va sufla slab pînă la moderat, dar și cu intensificări din sector est-sud-est. Temporar vîntul va sufla și din sector est-nord-est, cu tendință de vijelie. Temperaturile maxime vor oscila între 27-32 grade C, iar cele minime între 12-19 grade C. **(Ion Sabin Istrate - Centrul de Prevedere a Vremii Bacău)**

TV BUCUREȘTI

TVR 1 - 13,00 Interferențe (r) ■ 14,00 Actualități ■ 14,10 TVR Iași. Est Meridian ■ 14,50 TVR Cluj Napoca: Retrovizor; De juventute; Umanioare. Premiile literare. Redactori Virginia Fetinca, Mihai Dragolea ■ 15,40 Desene animate ■ 16,00 Actualități ■ 16,10 Avanpremiera TV ■ 16,25 Ne-am interesat pentru dvs!: Costurile medii reale pentru lucrările mecanice de sezon; Cine și cum acordă credite pentru lucrările agricole? ; Curier juridic. Emisiune de Radu Marian și Panait Cristian ■ 17,00 Emisiune în limba maghiară: Știri, corespondențe; Teka; Rubrică de păstrare a valorilor culturale; Desene animate: "Süsü, balaurul!"; Academia de Muzică din Cluj-Napoca, la 75 de ani; Film serial: "Femeia albă din Locse" (I) ■ **18,30 Film serial: California visează (SUA). Ep. 11.** Redactor Roxana Ene ■ 19,00 De luni pînă luni. Retrospectiva evenimentelor politice interne ale săptămînii. Realizator Ștefan Ciochinaru ■ 19,30 Desene animate: Candy, Candy ■ 20,00 Actualități: Buletin meteo; Sport ■ 20,40 Publicitate ■ **20,45 Festivalul Internațional "Cerbul de Aur" - Brașov, România, 1994 (ediția a VII-a)**, organizat de Televiziunea Română împreună cu Primăria Municipiului Brașov și Companiile Gold Star și Coca-Cola; Concert extraordinar de muzică populară. Își dau concursul: Irina Loghin, Maria Ciobanu, Maria Dragomiroiu, Elena Roizen, Laura Lavric, Daniela Condurache, Florica Zaha, Veta Biriș, Matilda Pascal Cojocărița, Dumitru Farcaș, Ioan Bocșa, Nicu Novac și Ansamblul de cîntece și dansuri "Dor transilvan" din Cluj Napoca. Coregrafia: Adriana și Simion Chercheș; dirijor Ștefan Cigu. Transmisiune directă. Scenografia: Tania Leu și arh. Georgeta Nistor; director imagine Ovidiu Drugă; regia muzicală: Alexandra Cepraga, Dani Constantin. Realizator Florentina Satmari. Regia artistică Doina Anastasiu ■ 22,15 Transfocator: Cine salvează... Salvarea? Emisiune de Ionuț Mărgărit ■ 22,45 GONG! Emisiune de critică și actualitate teatrală; Tabăra de creație ARCUS '94: Improvizație scenică, metodă de pedagogie și creație teatrală; Avanpremieră la Teatrul TV. Invitat dramaturgul Iosif Naghiu. Imaginea Cătălin Gabor. Redactor Constantin Paraschivescu ■ 23,15 MTV. Greatest Hits ■ 23,40 Actualități ■ 24,00 Arte vizuale: În atelierul graficianului Dan Erceanu; SOS patrimoniul cultural național! Emisiune de Maria Magdalena Crișan ■ **0,30 Campionatele Mondiale de natație, sărituri în apă și polo.** Selecțiuni înregistrate de la Roma.

TVR 2 - 14,00 Actualități ■ 14,10 Politica între real și ideal: Personalitatea liderului politic. Convorbire cu istoricul Stelian Neagoe. Emisiune de Petre Niță ■ 14,40 Bijuterii muzicale în interpretarea violonistei Cristina Anghelescu. La pian Steluța Radu. Redactor Georgeta Ciobanu ■ 15,10 Video-clipuri ■ 15,30 Atlas (r) ■ **16,00 Desene animate: Candy, Candy** ■ **16,30 Film serial: Și bogații plîng** (Mexic). Redactor Mirela Duță ■ 17,00 În direct - economia. Privatizarea '94. Emisiune de Laura Davidescu ■ **17,40 Film serial: Mala Mujer. Ep. 56.** Redactor Gabriel Bugnar ■ 18,30 Secolul XXI: Evaluarea riscului, Participă: prof. Rei Shiratori - președintele Institutului pentru Studii Politice al Japoniei, dr. Michel Gaillard - politolog, prof. dr. ing. Adrian Gheorghe - expert internațional la Agenția Internațională pentru Energie Atomică, președintele EURISK, dr. Liviu Mureșan - vicepreședinte al Colegiului Național pentru Apărare. Realizator Cristian Unteanu ■ 19,30 Șansonete cu: Simone Langlois, Jean Claude Corbel, Laura Sepharel, Pascal Chevalier, Benoit Marie și alții (CFI). Redactor Cicerone Grigorescu ■ 20,00 Actualități ■ **20,40 Ritmuri muzicale cu: Bruce Springsteen, Aerosmith, Helmet, The Beatles, Presuntos Implicados (TVE).** Redactor Cicerone Grigorescu ■ 21,00 TVM. Mesager ■ 21,30 Între DA și NU: Casele satului - case fără stăpîn. Emisiune de Dumitru Stoica, Marius Gongea ■ 22,00 TV5 Europe. Telejurnal în limba franceză ■ **22,30 Film serial: Holocaust (SUA, 1978). Ultimul episod.** Redactor Cecilia Sîrbu ■ 23,25 Saltul îngerului. Omagiu coregrafului Dominique Bagonet (CFI). Redactor Irina Stănescu ■ 24,00 Jazz-Club: Concert extraordinar: Alvin Lee Band la Galele "Blues & Jazz": Summer Nights '93. Redactori: Mihai Godoroja, Florian Lungu ■ 1,00 Închiderea programului.

TV SATELIT

RTL

6,30 Bună dimineața, Germania! ■ 10,05 Seriale ■ 12,30 Duelul familiilor (cs) ■ 13,00 Magazinul amiezii ■ 13,30 Springfield Story (s) ■ 14,15 California Clan (s) ■ 15,10 Pasiunea ei e crima (s.p) ■ 16,00 Ilona Christen talkshow ■ 17,00 Hans Meiser talkshow ■ 18,00 Cine e șeful aici (s) ■ 18,30 O familie de pomină (s) ■ 19,00 Frumos și bogat (s/r) ■ 19,30 Exploziv telegrafic ■ 19,45 Știri, sport, meteo ■ 20,10 Exploziv (magazin) ■ 20,40 Vremuri bune, vremuri rele ■ 21,15 Din nou pe străzile din San Francisco (f.p. SUA '92) ■ 23,15 Exploziv - tema săptămînii ■ 0,00 Emisiune culturală ■ 0,30 O noapte fierbinte la RTL ■ 1,30 O familie de pomină (s) ■ 2,00 Tracey Ullmann Show.

PRO 7

6,40 Aventurile lui M. Douglas (s) ■ 7,25 Desene animate ■ 8,45 Familia Walton (s) ■ 9,40 Mica noastră fermă (s/r) ■ 10,35 Duel în Atlantic (f/r) ■ 12,30 Compania a treia (s.co) ■ 13,00 O agentă inimioasă (s) ■ 14,00 Îngerii lui Charlie (s) ■ 15,00 Arabella Kiesbauer (show) ■ 16,00 Dynasty (s) ■ 17,00 Mica noastră fermă (s) ■ 17,55 Desene animate ■ 19,30 Dureri în creștere (s.co) ■ 20,00 Billy Cosby Show (s.co) ■ 21,15 Dosarele X (s.p. Canada 1993) ■ 22,15 New York Cops (s.p) ■ 23,15 Magazinul de luni ■ 0,20 Near Dark (s.a/r) ■ 3,00 Superman (s/r) ■ 4,10 Arabella Kiesbauer (r) ■ 5,10 O agentă inimoasă (s/r).

MTV

7,00 Matinal, cu Maria ■ 10,00 VJ Ingo ■ 13,00 Muzică soul, cu Lisa l'Anson ■ 14,00 Mari hituri cu Pip Dann ■ 15,00 Mix-ul după-amiezii ■ 17,30 Coca Cola Report ■ 17,45 Noutăți cinematografice ■ 18,15 3 din 1: 3 videoclipuri ale unei formații ■ 18,30 Dial MTV. Topul telespectatorilor ■ 19,00 Topul UK, cu Lisa l'Anson ■ 20,00 Mari hituri cu Pip Dann ■ 22,00 Video Music Awards 1994 ■ 23,00 Paul Weller în concert ■ 23,30 Beavis & Butthead (d.a) ■ 0,00 Coca Cola Report ■ 0,15 Noutăți cinematografice ■ 0,45 3 din 1: 3 videoclipuri ale unei formații ■ 1,00 Top UK cu Lisa l'Anson ■ 4,00 Nocturna video.

EUROSPORT

9,30 Aerobic ■ 10,00 Golf European Masters (rez) ■ 12,00 Patinaj Trofeul Nebelhorn de la Oberstdarf (rez.) ■ 13,00 Auto MP de Formula Indy de la Vancouver, Canada (r) ■ 14,00 Auto DTM - Avus, Berlin (r) ■ 15,00 Schi Sărituri de la trambulină - Stamps, Austria (rez.) ■ 16,00 Atletism Finala IAAF Mobil Grand Prix, Paris (rez.) ■ 17,30 Atletism Concursul-invitație de la Birmingham (rez.) ■ 18,30 Auto MP de Formula Indy de la Vancouver, Canada (r) ■ 19,30 Auto DTM - Avus, Berlin (r) ■ 20,30 Buletin de știri 1 ■ 21,00 Lumea vitezei (mag.) ■ 23,00 Box. Meciuri internaționale ■ 0,00 Fotbal Eurogoluri ■ 1,00 Golf Magazin PGA ■ 2,00 Buletin de știri 2.

TELE M

Program Deutsche Welle ■ 11,00 Program Worldnet ■ 18,30 Total M Știri ■ 18,45 Publicitate ■ 19,00 Ascensiuni ■ 19,15 Muzică ■ 19,30 Documentar Worldnet ■ 20,00 Desene animate ■ 20,30 Music Box ■ 21,00 Total M Știri ■ 21,15 Publicitate ■ 21,30 Film artistic ■ 23,00 Program Deutsche Welle.

TVR IAȘI

Orele 14,10-14,50, pr. I - EST MERIDIAN MAGAZIN: Note, știri și reportaje din Moldova ■ Transfocator rutier - rubrică de lt. col. Tudor Leonte ■ Accente: Cît de cald ne va fi la iarnă?; Cum se pregătește R.A. "Termoficare" pentru sezonul friguros ■ Sport: Actualitatea competițională în județele Moldovei ■ Videoclipul emisiunii. Redactori: Silviu Poenaru, Gabriel Atasiei.

RADIO NORD-EST

(72,44 FM STEREO)

5,50-9,00 Micul dejun - program matinal de știri, informații din actualitatea locală, muzică, meteo, buletin rutier, informații utilitare, horoscop, agenda zilei, buletine de știri la orele 6,00 (BBC), 7,00, 8,00; ■ 9,00-13,00 Fir direct - dialog cu ascultătorii, buletine de știri la orele 9,00, 10,00, 11,00, 11,30 (Deutsche Welle), 12,00; concurs "Ascultați și cîștigați" - etapa I ■ 13,00-16,00 Siesta FM - muzică, buletine de știri la orele 13,00, 15,00; 14,00-14,30 Actualitatea - retransmisie BBC World Service; 14,40 Infosport ■ 16,00-20,00 Turnul de control - reportaje, interviuri, transmisii telefonice, știri, informații, muzică, concurs "Ascultați și cîștigați" - etapa II, buletine de știri la orele 16,00, 17,00; 18,00 - 19,00 Actualitatea - retransmisie BBC World Service; 19,45 Sport; Tragere la sorți "Integrama norocoasă" ■ 20,00-20,10 Deutsche Welle - buletin de știri ■ 20,10-21,00 Rock Time, realizator Mirela Cronț ■ 21,00-21,30 Actualitatea - retransmisie BBC World Service ■ 21,30 De unsprezece ori ... singurătate, top slow. Realizator Dragoș Olteanu ■ 23,15 Nocturna transatlantică, o emisiune realizată la New York de Liviu Cangiopol ■ 0,30 Orele celor singuri, talk-show ■ 4,00 VOA Europe - On The Radio ■ 5,00 VOA Europe - VOA Oldies Party.

FARMACII DE GARDĂ

Farmacia nr. 2 Piața Unirii (tel. 116029).

SPITALE DE GARDĂ

Spitalul "Spiridon" (tel. 142730): Clinica I Medicală, Clinica a III-a Chirurgie; **Maternitatea "Cuza Vodă"** (tel. 143320).

CINEMATOGRAFE

■ Cinematograful **"Victoria"**(Telefon: 112502); 2-8.09.1994, orele: 9;11;13;15;17;19; **"Fetele rele cuceresc Vestul".** Producție SUA, 1994. Western Premieră.

■ Cinematograful **"Republica"**(Telefon: 114327); 2-8.09.1994, orele: 9;11;13;15;17;19; **"Evadare din Absolom".** Producție SUA, 1994. Thriller . Premieră.

■ Cinematograful **"Copou"** (Telefon: 145738); 2-8.09.1994, orele: 9;11,30;14;16,30;19; **"O lume perfectă".** Producție SUA, 1993. Dramă psihologică în regia lui Clint Eastwood. Un film cu Kevin Costner, Clint Eastwood, Laura Dern.

■ Cinematograful **"Dacia"** (Telefon: 164740); 2-8.09.1994, orele: 9;11;13; 15; 17; 19; **"Anunț periculos".** Producție SUA, 1992. Thriller psihologic cu Bridget Fonda și Jennifer Jason Leigh.

■ Videotecă: - La sala mică a cinematografului "Republica" (orele: 10;12;14;16;18;20).

Nr. 34, An 1.
Luni,
5 septembrie 1994
supliment al
cotidianului
MONITORUL

4 pagini - GRATUIT

monitorul
Sport

Divorț între Schumacher și Benetton?

Pilotul german Michael Schumacher a evocat posibilitatea despărțirii de echipa de formula 1 Benetton într-un interviu publicat ieri de cotidianul Welt-am-Sountag.

"În orice caz, schimbarea echipei nu se va face în acest sezon", a spus sportivul german, precizînd însă că managerul său studiază deja ofertele venite de la mai multe echipe.

Gabriel Batistuta în echipamentul Fiorentinei

Campionatul de fotbal al Italiei, prima etapă

IL CALCIO a pornit la drum

■ *Sampdoria învinge la scor ■ Brescia lui Lucescu - egal pe teren propriu ■ Stranierii punctează pentru Fiorentina ■*

Giuseppe Signori (Lazio)

■ Bari - Lazio 0-1 (Signori, min. 23) Lazio parcă ar fi jucat pe propriul teren. În afară de golul lui Signori, romanii au mai înscris un gol prin Casiraghi, dar arbitrul l-a anulat. În plus, a fost și un joc presărat cu cartonașe, dintre care două roșii acordate de o parte și de alta.

■ Brescia - Juventus 1-1 (Schenardi - min. 64, Coni - min. 59) Echipa lui Mircea Lucescu a început destul de bine acest campionat dacă ținem cont că Brescia este nou promovată în timp ce Juve este o pretendentă la titlu. Chiar și în aceste condiții brescianilor le-a scăpat victoria printre degete.

■ Fiorentina - Cagliari 2-1 (Napolitani, Batistuta, respectiv Valdes) O altă nou promovată a obținut o victorie muncită, dar oricum Cagliari nu este, totuși, o echipă de calibrul lui Juventus. De menționat că la acest meci a asistat și antrenorul reprezentativei Italiei, Arigo Sacchi.

■ Napoli - Reggiana 1-0 (Carbone - min. 90) Reggiana a trecut pe lîngă cîștigarea unui punct meritat la poalele Vezuviului, dar Carbone a adus o victorie in extremis napolitanilor. De fapt, golul s-a înscris în minutul 95 (!!), arbitrul prelungind foarte mult întîlnirea.

■ Torino - Inter 0-2 (Sosa, Bergkamp) Iată că și Inter a pornit în forță acest campionat, obținînd trei puncte în fața celor de la Torino. Interesant faptul că ambele goluri au fost opera... stranierilor.

■ Sampdoria - Padova 5-0 (Mancini, Evani, Platt, Mihailovic, Meli) Sampdoria a obținut o victorie la scor în fața nou promovatei Padova. Eroul meciului a fost Mancini, autorul unui gol și artizanul altor cîteva faze extrem de periculoase la poarta padovanilor.

■ Parma - Cremonese 2-0 (Couto - min. 12, Zola - min. 59) Parma a dominat clar această partidă;pe lîngă cele două goluri înscrise, echipa parmegiană a mai avut și o bară.

■ Roma - Foggia 1-1 (Totti - min. 39, respectiv Kolivanov - min. 70) Punct nesperat cîștigat în prima etapă de Foggia, dar trebuie menționat faptul că echipa lui Kolivanov a avut inițiativa în repriza a doua.

■ Milan - Genoa s-a disputat aseară tîrziu.

Iată și cîteva rezultate, din serie B:

Ascoli - Lucchese 2-0
Cesena - Verona 1-3
Peruggia - Piacenza 1-1
Pescara - Udinese 1-1
Salernitana - Ancona 2-0
Cosenza - Venezia 0-1

Arte marțiale

Promotorul stilului Shinan-Shoto-Khan a sosit la Iași

Sensei Shinan Hitoshi Kasuya - 7 Dan, promotor al stilului Shinan Shoto-Khan a fost, timp de cîteva zile, oaspetele Iașului. La invitația d-lui Vasile Mihăiescu - 4 Dan, instructorul școlii ieșene a acestui stil de karate, maestrul japonez a vizitat pentru a doua oară orașul de pe cele 7 coline. Beneficiind și de amabilitatea conducerii Liceului de Informatică, în sala de sport a prestigioasei instituții de învățămînt (informaticienii au o a doua dragoste sportivă după baschet) s-a organizat și un stagiu de pregătire și antrenament, onorat de prezența lui Sensei Shinan Kasuya.

După opinia domniei sale nivelul pregătirii karateka ieșeni este foarte bun, o plăcută surpriză pentru o disciplină care pînă nu demult era interzisă în România. Relativ la diferențele care există între practicanții karate-ului din Europa - în general și Asia, Sensei Kasuya a recunoscut o mai mare doză de "răutate", în sensul competitiv al cuvîntului în favoarea celor din urmă. Dl. Vasile Mihăiescu a subliniat faptul că maestrul japonez are încredere în școala ieșeană de karate, doi dintre concitadinii noștri reprezentîndu-ne la Campionatele Mondiale de la Tokyo - anul trecut, alți patru plecînd în această lună la Campionatele Europene. Cunoscînd bunele rezultate ale practicanților de arte marțiale ieșeni, indiferent de stilul practicat și indiferent de competiția la care au participat, putem aprecia Iașul ca o adevărată capitală a acestei activități în România. **(A.T.)**

Fenomenul dopingul este relativ recent în China

■ *Occidentul este vinovat de apariția acestui fenomen*

La invitația conducerii Ministerului Tineretului și Sportului, președintele Comitetului de Stat pentru Cultură Fizică și Sport din R.P.Chineză, Wu Shaozu, ministru, a făcut o vizită în România. Delegația chineză s-a întîlnit cu conducătorii Ministerului Tineretului și Sportului, cu conducerea unor cluburi sportive, a vizitat laboratoare de cercetare în medicina sportivă. La sfîrșitul vizitei, Wu Shaozu s-a întîlnit cu ziariștii, în cadrul unei conferințe de presă, la care a fost prezent și Șeful Departamentului Sport al MTS, Nicolae Mărășescu. Șeful delegației din China a fost foarte încrezător în posibilitățile de dezvoltare a colaborării, mai ales în ceea ce privește schimbul de delegații de sportivi. Chinezi s-au arătat interesați în efectuarea unor cursuri de antrenori de fotbal, cu participarea specialiștilor din România. Vor fi intensificate, de asemenea, legăturile în domeniul cercetării medicinei sportive. Se preconizează și înființarea unor magazine cu echipament sportiv chinezesc în România. Oaspetele chinez a spus că și sportivii din țara sa, datorită tentației financiare tot mai mari din marile concursuri , au apelat la medicamente și substanțe interzise. Conducătorul delegației a arătat însă că " înainte, sportivii chinezi nu se dopau. Au învățat asta de la cei din Occident...". În China, a arătat Wu Shaozu, aplicăm un principiu cu 3 grade: 1. interzicerea strictă a dopingului; 2. controlul strict al sportivilor; 3. Sancțiunea strictă". China dispune de un centru de cercetare în domeniul medicinei și controlului anti-doping, utilat la nivel mondial. Wu Shaozu, a arătat că la acest centru se poate depista orice fel de substanță, în orice cantitate. Nicolae Mărășescu a subliniat importanța vizitei delegației chineze, precum și faptul că "avem ce învăța de la chinezi, mai ales în domeniul cercetării sportive. Colaborarea cu sportivii și antrenorii chinezi va cunoaște o amplificare". Referitor la cazurile de dopaj al unor sportivi români, Nicolae Mărășescu a criticat pe cei care folosesc aceste metode nesportive. "Dacă sînt depistați, vor fi sancționați aspru, după gravitatea ilegalității". "Dar, a încheiat Nicolae Mărășescu, datorită faptului că România nu dispune de un laborator care să poată identifica cele 334 de substanțe dopante interzise de CIO, întîmpinăm dificultăți în executarea testelor. Vă pot spune că laboratorul nostru identifică doar cîteva zeci de substanțe...". **(Mediafax)**

Campionatele Mondiale de natație

Furtuni în bazin

Federația Internațională de natație a decis să suspende trei jucători unguri și trei italieni după partida Italia - Ungaria, disputată sîmbătă seara. Acest meci, întrerupt mai mult de 10 minute în urma unor incidente provocate de eliminarea unui jucător maghiar, a fost cîștigat de Italia cu 11-10.

De asemenea, a fost anulat rezultatul partidei dintre Rusia și Canada (7-6), meciul urmînd să se rejoace miercuri. (Citiți în pagina 4 ultimele rezultate consemnate la Campionatele Mondiale de natație de la Roma).

În fotografie, chinezoaica Fu Mingxia, care, prin victoria obținută la Roma, a confirmat triumful olimpic de la Barcelona.

s.c. Metalo-Chimice s.a.
organizează
în magazinul Electro-Sincron (Centrul Civic)
TÎRG PERMANENT
cu vînzare pentru toată gama de produse.
Se pun la dispoziție agenților economici standuri pentru expunere, vînzare și depozitare.
Sînt invitați agenți economici, producători și comercianți doritori să-și comercializeze produsele într-un spațiu central, elegant, civilizat.
■ Mărimea standului va fi cea solicitată de dvs. ■
Așteptăm ofertele dvs. în scris pînă la data de 9.09.1994, dată cînd va avea loc și licitația pentru adjudecarea standurilor.
Relații suplimentare la telefon 032/116162 și 115017.

Fotbal pe meridiane

■ *Germania - 3:* Bayern recuperează

Duisburg - Bayern Munchen 0-3 (0-3); Freiburg - Werder Bremen 1-3 (1-3); Borussia Moench.- Dynamo Dresda 2-0 (0-0); Kaiserslautern - VfB Stuttgart 3-2 (2-1); 1860 Munchen - Schalke 0-1 (0-1); Hamburg - Karlsruhe 3-1 (0-1); Bochum - Bayer Leverkusen 1-3 (0-1) Eintracht Frankfurt - Borussia Dortmund 4-1 (1-1) ;Köln - Bayer Uerdingen 2-0 (0-0); Clasament:1. Werder Bremen 10p (10-4);2. Borussia Dortmund 6p (13-4); 3. Bayern Munchen 6p (10-6); În clasamentul golgeterilor conduc, cu cîte 4 goluri, Marco Bode, Mario Basler (Werder Bremen) și Fredi Bobic (VfB Stuttgart).

■ *Elveţia-8:* "Lăcustele" se detașează

Grasshopper - Lugano1-0;Lausanne - St Gallen 3-0;Lucerna - Sion 3-2;Neuchatel Xamax -Aarau 1-1; Young Boys - FC Zurich 4-0; Servette - Basel 0-0. Clasament: 1.Grasshoppers 14p; 2.Neuchatel 11p; 3.Lausanne 11p; 4.Lucerna 10p.

■ *Spania:* Real învinge în deplasare

Sevilla - Real Madrid 1-4 (3-0). Au marcat: Zamorano '1,'5, '45 ,Michele '50 din penalty, respectiv Ricardo Bango '72.

■ *Cupa Africii*

In preliminariile din cadrul Cupei Africii, (grupa a 2-a) la Dakar s-au întîlnit, în fața a 25.000 spectatori, reprezentativele Senegalului și Mauritaniei. Meciul s-a terminat la egalitate, 0-0.

■ *Preliminariile Campionatului European de tineret*

Estonia - Croația 1-2 (1-1). Au marcat: Mark Svets ('29), respectiv Tavor Vugrinec '39, Joze Gaspar '75.

■ *Dinamo - FC Tirana 3-1*

Într-un meci internațional amical, desfășurat pe Stadionul Dinamo, echipa bucureșteană Dinamo a întîlnit formația FC Tirana. Partida s-a încheiat cu scorul de 3-1 (1-1) în favoarea fotbaliștilor de la Dinamo, prin golurile înscrise de Bogdan Dumitrescu și V.Moldovan. Unicul punct al oaspeților a fost realizat în prima repriză de Agron Xhafa. Iată formația aliniată de bucureșteni: Florin Prunea - Zoltan Kadar, Sebastian Moga, Gheorghe Mihali, Leo Grozavu - M. Moisescu, V. Moldovan, Laurențiu Lică (Bogdan Dumitrescu) - Florin Constantinovici, Marian Ivan, Gheorghe Ceaușilă (M. Hîldaiu).

Taekwondo și triatlonul au devenit sporturi olimpice

Comitetul Internațional Olimpic a hotărît la Paris introducerea a încă două sporturi în programul olimpic, pentru J.O. de la Sydney 2000: taekwondo și triatlonul. Primul face parte din artele marțiale, avîndu-și originea în Coreea de Sud. În prezent este practicat în peste 100 de țări. Triatlonul - o combinație de înot (1,5 km), ciclism (40 km) și alergare (10 km) - a cîștigat mult teren în ultimii ani. Alte două discipline, softball și voleiul pe plajă, vor figura în programul olimpic la Atlanta 1996, dar CIO își rezervă dreptul să le excludă, după această Olimpiadă. Toate aceste 4 discipline vor fi ratificate de Comitetul Executiv al CIO în zilele următoare

Fotbal - Divizia A

Bucovina - start lansat

Divizia A - seria I

Rezultate

F.C. Lynx Iași - Steaua Mizil 2-0
F.C. Selena Bacău - Poiana Cîmpina 2-0
Dacia Unirea Brăila - Portul Constanța 3-0
Gloria Buzău - F.C. Bucovina Suceava 0-1
C.S. Faur București - Callatis Mangalia 4-1
Flacăra Moreni - Dacia Pitești 1-1
Portul Constanța - F.C. Rîmnicu Vîlcea 2-1
Metalul Plopeni - Cetatea Tg. Neamț 2-0
F.C. Acord Focșani - A.S. Rocar București 6-0

Divizia A - seria I

Etapa viitoare

A.S. Rocar București - F.C. Lynx Iași
F.C. Bucovina Suceava - F.C. Acord Focșani
Poiana Cîmpina - Gloria Buzău
Cetatea Tg. Neamț - Flacăra Moreni
Dacia Pitești - Callatis Mangalia
F.C. Rîmnicu Vîlcea - Metalul Plopeni
F.C. Constant Galați - Portul Constanța
Steaua Mizil - Dacia Brăila
F.C. Selena Bacău - C.S. Faur București

1	Bucovina Suceava	2	2	0	0	2-0	6
2	Dacia Pitești	2	1	1	0	5-2	4
3	Dacia Brăila	2	1	1	0	3-0	4
4	Flacăra Moreni	2	1	1	0	4-3	4
5	F.C. Acord	2	1	0	1	6-3	3
6	Poiana	2	1	0	1	4-2	3
7	Steaua Mizil	2	1	0	1	3-2	3
8	FC Selena	2	1	0	1	2-1	3
9	Portul Constanța	2	1	0	1	4-4	3
10	FC LYNX	2	1	0	1	3-3	3
11	Gloria Buzău	2	1	0	1	1-1	3
12	CS Faur	2	1	0	1	4-5	3
13	Metalul Plopeni	2	1	0	1	3-4	3
14	Constant Galați	2	1	0	1	3-4	3
15	Cetatea Tg. Neamț	2	1	0	1	3-4	3
16	FC Rm. Vîlcea	2	1	0	1	1-2	1
17	Callatis	2	0	0	2	3-7	0
18	AS Rocar	2	0	0	2	0-7	0

Prima victorie în campionat

F.C. Lynx - Steaua Mizil 2-0 (1-0)

Stadion Emil Alexandrescu, teren excelent, timp însorit; spectatori circa 1500.

F.C. Lynx: Cîmpeanu - MUNTEANU, Apachiței, Stafie, ABĂLAȘEI - Alexa (min. 76 Urdaru), Căunei, SPIREA, Cobuleanu - Dobrea, ROTARU (min. 75 Ambrosie).

Steaua Mizil: JIPA - Dragomir, Bumbescu, NICULIȚĂ, Ruse (min. 46 Drăgilă) - Cozma, LAZĂR, MOCANU (min. 72 Sandu), Mihai - GREACA, Safta.

Au arbitrat slab: M. Savaniu (Satu Mare), N. Dumitrescu (Oradea), S. Goloviță (Bacău).

Cartonașe galbene: Sandu, Niculiță (Mizil).

Au înscris: Rotaru (min. 43) și Alexa (min. 57).

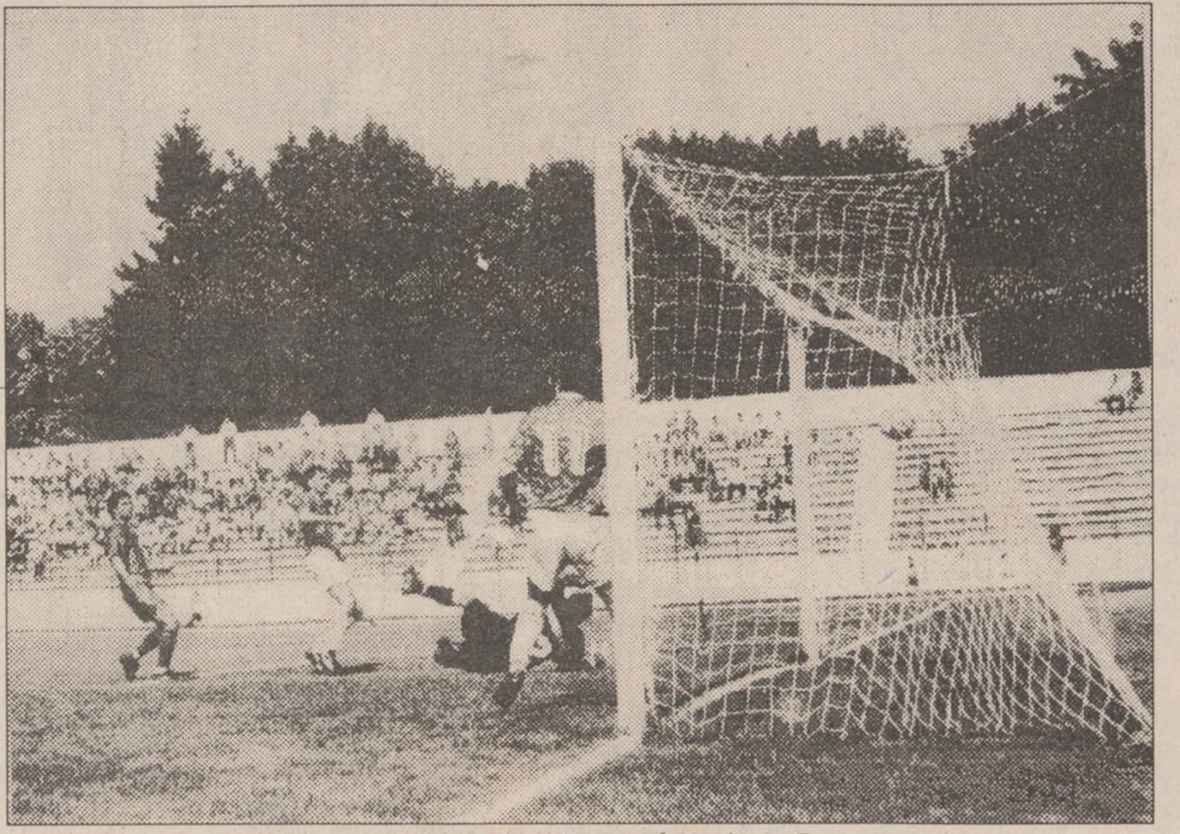
Primul gol al echipei ieșene, înscris de Rotaru

Onorați, dar și timorați, de prezența în tribuna oficială a unor personalități politice de prim rang, cum ar fi primarul Constantin Simirad și președintele Convenției Democratice Iași, Liviu Antonesei, fotbaliștii echipei F.C. Lynx au început timid jocul, marcați de faptul că neapărat totul trebuia să se termine O.K. Debutul de partidă, ceva mai liniștit ca de obicei, s-a datorat în mare parte replicii echipei adverse, care a avut în teren veterani precum Jipa, Bumbescu, Greaca, C. Lazăr, Mocanu și Ruse, jucători care parcă joacă fotbal de la începuturile lumii. În aceste condiții, prima mare ocazie a aparținut oaspeților (min. 9) cînd Safta s-a înălțat și a trimis cu capul mingea centrată de Greaca milimetric pe lîngă poartă. Contrele oaspeților s-au dovedit a fi periculoase doar în primele 20 de minute, după care bateriile s-au descărcat, prahovenii continuînd partida cu economie de efort. Semnalul asediului de la poarta lui Jipa l-a dat Spirea. În min. 24, mijlocașul ieșean a executat șutat o lovitură liberă de pe partea dreaptă, mingea s-a strecurat printr-un buchet de jucători, a ajuns la Cobuleanu, care, surprins, a "bîlbîit-o" din 6 m peste poartă. Un minut mai tîrziu același Spirea a șutat impetuos în careu dar șutul său trasor a ocolit și de această dată poarta. Presiunea ieșenilor crește treptat, fundașii laterali Abălașei și Munteanu șarjează pe flancuri, incursiunile acestora terminîndu-se de regulă cu centrări într-un careu supraaglomerat. În min. 32, Apachiței urmărește mingea la centrul terenului, pasează scurt lui Rotaru, care șutează violent peste transversală, aproape de locul unde se unesc barele. Oaspeții au o tresărire de orgoliu în min. 34 cînd Safta pătrunde în dribling pînă la linia de tușă unde pierde mingea. Toată lumea așteaptă golul, spectatorii își pierd răbdarea, în tribune se aud apostrofări nejustificate, pentru că, după ce Jipa (min. 35) se remarcă la lovitură liberă executată peste zidul advers de Cobuleanu, ieșenii punctează prin Rotaru. Era min. 43, cînd Căunei a pătruns în viteză pe flancul drept de unde a centrat, Jipa a ratat intervenția, fapt speculat de Rotaru care, din 6 m a catapultat mingea sub transversală. A urmat un voleu din întoarcere al lui Dobrea, după care repriza s-a încheiat și au început comentariile: "Ai văzut ce gol le-a dat Parpală?"; "Ăștia au o echipă de bunici"; "Oare cîți ani are Bumbescu?" În timp ce ziariștii prezenți la meci consumau Fanta oferită de organizatori (propun ca toți spectatorii să primească gratuit cîte o sticlă, pentru că și așa nu sînt prea mulți!), arbitrul Savaniu a sunat adunarea pentru actul doi.

Repriza începe furtunos cu "fulgere" trimise de Alexa, Dobrea, Rotaru și Ambrosie, reținute cu siguranță de Jipa aflat în postură de paratrăsnet. După ce la poarta ieșeană Munteanu a salvat de pe linia porții mingea trimisă cu capul de Safta, F.C. Lynx reia atacurile și în urma unei scheme șablon înscrie un alt gol în min. 57: Spirea trimite o diagonală la Rotaru, care recentrează cu capul în fața porții, de unde, cu talpa, Alexa împinge mingea în poartă. La 2-0 prahovenii caută golul de onoare, însă unicul lor șut serios pe spațiul porții (min. 68) a fost reținut în doi timpi de Cîmpeanu. Am fi dorit să înregistrăm în Copou scorul etapei, lucru perfect posibil dacă ieșenii nu ar fi ratat exasperant de mult și dacă arbitrul Savaniu, ezitant în decizii, ar fi acordat penalty atunci cînd Căunei a fost agățat în careu de Niculiță.

"Meci bun, ieșenii avînd o echipă tînără, de perspectivă. Dacă continuă pe aceeași linie, F.C. Lynx poate deveni în cel mult doi ani o formație de valoare. Din păcate, se ratează enorm, defect de care suferă toate echipele românești" - este părerea avizată a scriitorului Liviu Antonesei, un politician pasionat și de fenomenul fotbalistic. **(Leonard CĂNĂNĂU)**

Dacă n-ar fi fost ratările

Selena Bacău - Poiana Cîmpina 2-0 (1-0)

Stadion: Selena; spectatori: cca. 500; teren: excelent; timp frumos, vînt ușor.

Selena: Alexa - Condurache, Gireadă, Ionescu, Artenie, Burgă-Jercălău, Ciocoiu (64' - Căpușă), Serea, Scînteie, Manta (60' - Andronic).

Poiana Cîmpina: Vlad-Tismănaru, Postolache, Burtea, Dima-Plăvache, Dumitru (75' - Stăncioiu), Badiu (85' - Dochia)-State, Albu, Stegaru.

Arbitrii: Ioan Hotico (Baia Mare), Vasile Ghita (Baia Mare), Liviu Ștefan (Buzescu, Teleorman).

Cartonașe galbene: Burtea, Plăvache (Poiana)

Au înscris: Ciocoiu (19') și Serea (48').

Partida a început pentru băcăuani în ecoul "promisiunii" d-lui Sechelariu, făcute la ședința de club din cursul săptămînii: "dacă nu cîștigați 7 puncte în următoarele 3 etape veți avea surprize neplăcute pe statele de plată!" În consecință, prima fază mai periculoasă o notăm, în chiar primul minut, în contul oaspeților: State șutînd imprecis dintr-o poziție favorabilă. Băcăuanii reacționează prompt și după doar două minute Scînteie încearcă vigilența goal-keeper-ului oaspete - Vlad - care în acest joc a demonstrat calități remarcabile. Cîmpinenii se masează în propria jumătate de teren, singurul rămas să hărțuiască apărarea gazdelor fiind Stegaru, un jucător foarte mobil și tehnic. Jucătorii "Selenei" acceptă invitația de a ataca, dar o fac fără orizont, portarul oaspeților demarcîndu-se prin priza la balon. În minutul 19 o acțiune purtată de Serea pe partea dreaptă este finalizată printr-o centrare, la 6 m, înaltul Ciocoiu, în care cei de pe Bistrița își pun mari speranțe, întrecînd prin detentă apărătorii oaspeți și înscrie. Încurajați de gol, băcăuanii domină teritorial, dar, rînd pe rînd, Serea, Ionescu, Burgă și, mai ales, Ciocoiu nu reușesc să înscrie. Cu două minute înaintea de finalul primei reprize, Ciocoiu scapă singur spre poarta adversă, trece balonul pe lîngă Vlad care-l "agață". Penalty - fără dubii. Execută Serea, telefonat, portarul cîmpinean reținînd fără probleme. După pauză Serea își va lua însă revanșa, îndeplinînd formalitatea introducerii în poartă, după o pasă ideală primită de la Scînteie, vîrful băcăuan reușind să dribleze tot ce a întîlnit în cale. Gazdele forțează realizarea unui scor mai mare, dar ratările din poziții ideale au exasperat și puținii spectatori din tribune. A excelat Ciocoiu, care a și fost schimbat cu Căpușă. Nici acesta nu s-a lăsat mai prejos, cea mai mare ratare a meciului, bineînțeles după penalty-ul din prima parte, aparținîndu-i: scăpat singur cu portarul, încearcă o execuție de finețe, lob peste portar, dar trage încet, Vlad reține, iar tribunele suspină. Victorie, totuși clară, a băcăuanilor în fața unei echipe ambițioase, dar, încă lipsite de tupeu. **(Andrei TEODOR)**

FOTBAL - DIVIZIA B

C.F.R. Lynx învinge o echipă fără rezerve!

F.C. Botoșani - C.F.R. Lynx Iași 1-4 (0-4)

Stadion Municipal, teren dur, vreme excelentă, spectatori aproximativ 500.

F.C. Botoșani: Asaftei - Jalbă, Muraru, Druțu, Sfrediac - Jijie, Amorăriței, Vasilachi, Stoian- Iacob, Pancu.

C.F.R. Lynx: Sîrbu - Heleșteanu, L. Petrache, Paraschiv, Brînzei, Voicu - Slabu (min. 81 Săpunariu), Frunză, Ștefancu (min. 55 Botan)- V. Petrache, Botezatu.

Au marcat: L. Petrache (min.12 și 44), Frunză (min.37), Botezatu (min.43), respectiv Brînzei (autogol, min.65).

Arbitru F. Stănișteanu (Vaslui).

Cartonașe galbene: Botezatu (CFR).

Cartonaș roșu: Asaftei (min.23).

Partida de la Botoșani s-a încheiat cu un rezultat surpriză pentru că, în general, se știe cît de greu se cîștigă acolo chiar și un singur punct. Această surpriză a fost anunțată, oarecum, de o alta, înaintea începerii partidei: luînd componența echipelor de pe foaia de arbitraj, am constatat cu uimire că echipa gazdă nu are nici o rezervă! Ieșenii au început partida siguri pe ei, dînd senzația că joacă acasă, și în min.12 reușesc primul gol: Botezatu execută înalt un corner și L. Petrache, venit în careul advers reia cu capul de lîngă masivul Muraru. Vedeta echipei gazdă, Vasilachi, ratează egalarea în min. 22 (reluare "peste" din mijlocul careului la centrarea lui Stoian). Un minut mai tîrziu, la o pasă a lui Frunză pentru Heleșteanu, printre fundașii centrali adverși, portarul Asaftei iese riscant, face henț în afara careului și conform regulamentului este eliminat. În lipsa rezervelor, Pancu preia tricoul cu nr. 1 și mănușile, dar în aceste condiții era greu de crezut în minuni. Totuși, pînă în min. 37 va fi 1-1 scorul marilor ocazii: Paraschiv scoate de pe linia porții la lovitura de cap a lui Iacob, iar la cealaltă poartă Slabu, tot cu capul, nimerește bara. Golul doi a fost opera cuplului Heleșteanu - Frunză cu roluri inversate față de faza eliminării. La recepție a fost Frunză care a întors de două ori un fundaș și a șutat precis la colțul lung. De două ori Petrache în finalul reprizei! Mai întîi (min. 43) V. Petrache, cu o excelentă pătrundere pe dreapta, încheiată cu un șut în bară, Botezatu venit în viteză, avînd de îndeplinit o simplă formalitate pentru golul trei, aceea de a "pune latul" la mingea ricoșată. Apoi L. Petrache, care după un minut a interceptat, a plecat singur de la centru și a înscris plasat. În a doua parte, ieșenii au oprit total motoarele, reușind "performanța" de a nu marca gol unei echipe în 10 oameni, cu portar improvizat, dar de a înscrie în propria poartă la o neînțelegere L. Petrache - Sîrbu - Brînzei.

În rest, două-trei ocazii de fiecare parte, cele mai mari aparținînd în finalul meciului lui Heleșteanu.

Conducerea echipei C.F.R. Lynx ține pe această cale să aducă mulțumiri noilor sponsori fără de care debutul în noul campionat ar fi fost o problemă delicată: BANKCOOP Iași (director N. Paraschiv) - două rînduri de echipament și șase mingi; S.M. INVEST - PANIRO S.A. (director D. Cacianov); EX PETRAS (director P. Țurcanu). **(G. ANGHEL)**

Celelalte rezultate: Melana Săvinești - Foresta Fălticeni 4-1; Minerul G. Humorului - F.C. Cotidian-Selena Bacău 2-1; Electromecon Onești - C.F.R. Pașcani 6-0; Vrancart Adjud - Petrolul Moinești 2-1; Mureșul Toplița - A.S.A. Cîmpulung 7-0; Nitramonia Făgăraș - Minerul Vatra Dornei 3-0; Minerul Comănești - F.C. Sf. Gheorghe 1-0; Petrolul Brăila - Harghita Od. Secuiesc 4-0.

Romanu de lîngă Brăila

Viitorul '94 Hîrlău - Romgal Romanu 2-1 (1-0)

Duminică, pe o vreme care a determinat pe mulți dintre spectatori să facă plajă în tribune, Viitorul '94 Hîrlău (a nu se confunda cu divizionara C, Viitorul Hîrlău) a reușit, la primul meci de "B" pe teren "propriu", să-i învingă pe jucătorii din comuna Romanu, județul Brăila. "Cocktailul" pregătit de antrenorul Gheorghe Mantale din foști jucători ai echipelor ieșene Constructorul, C.F.R. Tepro, Mobila și FORTUS a avut suficiente "grade" în ciuda temerilor existente că acesta va fi neomogen.

Gazdele au început jocul construindu-și cu calm acțiunile ofensive în pofida îndemnurilor la "asalt" din tribune, însă oaspeții cu doi fundași la marcaj au respins majoritatea atacurilor. Singurul atacant al gazdelor ce a avut gabaritul pe măsura apărătorilor adverși, Cepoiu, a reușit totuși să amenințe buturile lui Radu în minutele 15, 25 și 33 însă fără rezultat. Minutul 35 aduce deschiderea scorului: Florea efectuează o cursă vijelioasă pe extrema stîngă, șutează năprasnic din unghi în bară, mingea ricoșată în teren fiind împinsă în plasă de Tudosă. Pînă la pauză, gazdele mai înscriu o dată prin Drăgoi (min. 45) însă golul va fi pe drept anulat, pentru fault la portar. Debut furtunos al oaspeților în cea de-a doua repriză. După golul lui Nastasia din min. 47, urmare a unei inteligente pase a lui Mocanu, gazdele irosesc încă trei imense ocazii de a înscrie prin Florea (min. 52), Anghel (min. 57) și Tudosă (min. 65). Oaspeții ies din corzi și îndrăznesc mai mult în atac, reușind chiar să reducă din handicap în min. 72 prin Fătăligă, care a executat înșelător o lovitură liberă de la 25 m lateral stînga. Pînă la final, asistăm la o dispută echilibrată, gazdele cedînd fizic treptat, iar brăilenii, cu un singur vîrf nereușind mai nimic. În concluzie, succes tonifiant, absolut meritat al proaspeților fotbaliști ai Hîrlăului care, cu unele retușuri, pot face o figură frumoasă în divizia B.

Viitorul '94: Iordache - ȚURCANU, Drăgoi, STOICA, Tudosă - FLOREA (min. 84 Hariton), Pară, Mocanu, Anghel - Amihăesii (min. 30 Nastasia), CEPOIU.

Arbitri: S. Grosu, I. Bițică, D. Ștefan (Călărași). **(Ovidiu MINEA)**

P.S. Dacă duminică "mutarea surpriză" a formației Viitorul '94 Hîrlău a fost plasarea în linia de atac, a fostului "constructor" Cepoiu, transferat săptămîna trecută, se pare că formația din Hîrlău va continua să se întărească. După spusele antrenorului Gh. Mantale vor mai veni în echipă încă 2-3 jucători, între care și binecunoscutul Burdujan. "Fiul risipitor" al Iașului se întoarce deci acasă, după periplul său prin țară.

Divizia A - seria a II-a

C.A.O. – ca pe vremuri!

Simpla victorie a bihorenilor pe Criș în fața Politehnicii Timișoara n-ar constitui o surpriză. Scorul de 6-0 administrat elevilor lui Costică Rădulescu (cei care în etapa trecută umiliseră cu 8-0 pe Armătura Zalău) pune serios pe gînduri jucătorii din Oradea, cu Ovidiu Lazăr, Vancea și Negrău întorși din... pustă și cu tinerii Erdely și Ușvat rîvnesc la celebritățile atacului C.A.O. al anilor '30 cu Glanczmann, Kovacs, Ronnay, Bodola și Kocsis. Atac care avea același refren pe teren propriu: de la șase în sus!

Promițător pare startul "legumicultorilor" de la I.E.L.I.F. Craiova, chiar dacă Zalăul se înscrie încă de la începutul campionatului printre candidatele la retrogradare! Corvinul Hunedoara cîștigă nesperat de greu pe teren propriu iar A.S.A. Tg. Mureș și Tractorul Brașov își răzbună cu scoruri severe pașii greșiți din etapa inaugurală.

Rezultate: C.A.O. - Poli Timișoara 6-0; Phoenix Baia Mare - Unirea Dej 1-1; C.S.M. Reșița - Metrom Brașov 2-0; A.S.A. Tg. Mureș - C.F.R. Cluj 4-0; Tractorul Brașov - Jiul Petroșani 4-0; Corvinul Hunedoara - Gaz Metan Mediaș 1-0; C.F.R. Timișoara - Unirea Alba Iulia 0-0; I.C.I.M. Brașov - Gloria Reșița 2-0; Armătura Zalău - I.E.L.I.F. Craiova 1-1. **(GIN)**

S.C. ROB'S S.R.L.
vă asigură
Cumpărături de CALITATE CU BANI PUȚINI
Fără deplasare la Iași!
Calitate!
Ieftin!
Servicii ireproșabile!
Confort!
EȘTI:
... locuitor al împrejurimilor Iașului?
... drumeț întîmplător?
urmează-mi sfatul și vei reveni!
Magazinele mixte ale firmei ROB'S din PODU ILOAIEI, SINEȘTI, ERBICENI, oferă:
- produse alimentare și nealimentare de calitate
- băuturi nealcoolice și alcoolice la gheață, pentru acasă, iar barul din PODU ILOAIEI cu un confort sporit NON STOP

CENTRUL PENTRU INSTRUIRE ÎN INFORMATICĂ
Iași,
str. Golia nr. 14, tel. 115944
organizează cursuri de instruire în utilizarea calculatoarelor personale (PC)
→ Formare operatori PC
→ Programare PC (limbaj C, PASCAL, d'BASE)
→ Programare FOXPRO
→ Proiectare utilizînd PC (AUTOCAD)
→ Tehnoredactare
→ Utilizare PC în activități de secretariat
Înscrieri și detalii suplimentare la sediul firmei.

ESTE TIMPUL SĂ OPTAȚI PENTRU CALITATE!
® Magazinul AVATTI vă oferă și cu
PLATA ÎN RATE
televizoare color, produse electronice audio-video, produse electrocasnice, birotică, tehnică de calcul la
CELE MAI MICI PREȚURI din Moldova,
ale renumitelor firme:
* PHILIPS * AUDISONIC * SONY * AKAY *
* GRUNDIG * SEIKOSHA * MEGAVISION *
* MANESMANN-TALLY *
Informatii suplimentare: Telefon 112810, 174054.
Adresa noastra: str. Stefan cel Mare si Sfânt nr. 11.

Handbal

Divizia B - masculin

Primul pas, cu dreptul

■ Politehnica Iași - Victoria Chișinău 32-23 (15-12)

Sîmbătă s-a reluat și campionatul diviziei B la handbal. Ieșenii au avut posibilitatea să vadă la lucru, la Sala Polivalentă, una dintre cele mai iubite formații ale orașului, cea de handbal masculin. Din fericire, Politehnica a început cu dreptul campania de revenire în prima divizie handbalistică a țării. Deși privind diferența de scor s-ar putea spune că ieșenii au cîștigat fără probleme, lucrurile în teren nu au stat chiar așa. Mai ales în prima repriză, oaspeții au dat handbaliștilor de la Politehnica o replică foarte bună conducînd la unu sau două goluri diferență pînă în min. 20 (10-9). Ieșenilor nu le-a ieșit în acest timp mai nimic (cu toate că au avut și ei conducerea o dată în min. 11, 6-5): ratări incredibile (două aruncări de la 7 m - Zepciuc și Stanciu), pase aiurea, goluri luate mult mai ușor. Însă, în ultimele zece minute, studenții și-au mai ordonat jocul și acest lucru s-a văzut și pe tabela de marcaj, repriza încheindu-se cu un avantaj de trei goluri în favoarea gazdelor: 15-12. În partea a doua a jocului, elevii antrenorului D. Olteanu au fost de nerecunoscut. Dacă în prima repriză ieșenii au decepționat, în repriza secundă le-a ieșit aproape totul, reamintindu-ne că Politehnica este o formație adeptă a unui joc spectaculos. Au apărut și "aerienele" Zepciuc și Stanciu, luîndu-și revanșa pentru cele două aruncări de la 7 m ratate. De cealaltă parte, handbaliștii de la Victoria, o formație bine clădită fizic, nu au mai reușit aceeași prestație din prima parte, dar, cu toate acestea, au lăsat o bună impresie spectatorilor (din păcate destul de puțini!) din tribunele Sălii Polivalente. Am avut, deci, ocazia să asistăm la un meci cu două reprize total diferite. Politehnica a încercat să ne convingă de valoarea sa abia în repriza secundă. În schimb, dacă ieșenii vor practica un joc ca în primele 20 minute ale partidei, atunci promovarea poate deveni doar un vis. Dar, să nu anticipăm.

Și în acest sezon, Vasile Stanciu rămîne un realizator de temut

Au înscris: Stanciu (14), Mocanu (6), Zepciuc (5), Bărdiță (5), Chirilă (2) și Căciulă (1) pentru Politehnica, respectiv Sotincov (5), Verejan (4), Ivank (3), Makarenko (2), Hiliuk (2), Osatiuk (2), Martinov (2), Andreev (2) și Ganea (1) pentru Victoria. **(Dan BAHRIN)**

Divizia B - feminin

Un meci de nota 1

■ Precizia Vaslui - Iasitex Iași 18-17 (7-7)

Cu toate incertitudinile ce planau înaintea acestui meci, Iasitex a făcut deplasarea la Vaslui. Lipsite aproape în totalitate, de antrenamente, ieșencele au făcut o partidă foarte slabă. Același joc lipsit de orizont l-au practicat și gazdele, dar, beneficind de avantajul terenului propriu, și-au apropiat, greu, victoria. Pentru Iasitex cele mai multe goluri le-a înscris Marina Siminciuc - 7. **(D.B.)**

Divizia A - masculin

Rezultatele primei etape

Rapid CSU Galați - Relon Zimca P. Neamț 25 - 23

Tractorul CSU Brașov - Dinamo București 22 - 26

Dacia Pitești - Universitatea Petrol Craiova 13 - 14

Steaua București - Poli Metal Lugoj 33 - 17

Moldosin Vaslui - H.C. Minaur Baia Mare 22 - 25

Universitatea Cluj - Universitatea Bacău 24 - 23

Judo - C.N. de tineret

Ieșeni calificați în faza de zonă

Sîmbătă, la sala de judo din cadrul Polivalentei ieșene, s-au desfășurat întrecerile în cadrul etapei județene a C.N. pentru tineret. Cei prezenți în sală au putut urmări partide extrem de spectaculoase. Fără a intra în prea multe amănunte, iată sportivii care vor reprezenta Iașul la etapa de zonă, care va avea loc săptămîna aceasta la Buzău.

■ Feminin - categoria 48 kg: 1. Anca Merlă; 2. Mirela Chițaniuc; 3. Alina Cojocaru; 52 kg: 1. Mihaela Budacă; 2. Irina Băcăuanu; 3. Irina Nedelcu; 3. Gabriela Dinu; 56 kg: 1. Violeta Botezatu; 2. Simona Ștefaniu; 3. Oana Moraru; 3. Nicoleta Simon; 61 kg: 1. Liliana Ursache; 66 kg: 1. Nadia Gălușcă; 72 kg: 1. Dana Vîlcan.

■ Masculin - categoria 60 kg: 1. N. Strugaru; 2. R. Fabricantu; 3. I. Moscalu; 3. D. Budacă; 65 kg: 1. G. Domnișoru; 2. D. Avădăni; 3. C. Manea; 3. B. Dimitriu; 71 kg: 1. C. Ciobanu; 2. M. Maftei; 3. C. Scutaru; 3. M. Pintilie; 78 kg: 1. M. Ciocan; 2. F. Trincă; 3. P. Bilan; 86 kg: 1. D. Bordeianu; 95 kg: 1. M. Pintilie; 2. C. Barbu; 3. B. Grădinaru.

Trebuie să menționăm că au participat doar judoka de la Politehnica C.S.Ș. și C.S.Ș. Unirea Iași. **(Dan BAHRIN)**

Tenis de masă

A.S. Mobila vizează promovarea în Superligă

■ în clasamentul Federației de specialitate, asociația sportivă ieșeană ocupă locul 5

La încheierea anului competițional 1993-1994 la tenis de masă, F.R.T.M. a stabilit clasamentul final pe secții la nivel de echipe, în care au fost incluse și rezultatele individuale ale componenților. Primul loc a fost ocupat, cum era de așteptat, de multipla campioană a țării, Universitatea Craiova. Îmbucurător este faptul că în această ierarhie formația de seniori A.S. Mobila Iași a ocupat locul 5 din 24 de echipe. La aceasta a contribuit promovarea în divizia A, locul 9 ocupat la Cupa României, cît și titlul de vicecampion național la simplu, cucerit de Csaba Simon. Talentatul jucător, care va evolua și în acest sezon la Mobila, deși a avut și alte propuneri tentante venite din țară și din Ungaria, s-a clasat pe poziția a doua în clasamentul individual pe puncte, foarte aproape de lider, craioveanul Cristian Țol. Noua ediție de campionat a diviziei A va fi abordată cu același lot de jucători: Csaba Simon, Mihai Șumulea, Costel Penelea, Gigi Ciubotaru, Claudiu Berescu, Ioan Filip și Ionel Caraiman. De remarcat faptul că și în acest an Mihai Șumulea și Costel Penelea și-au reconfirmat categoria I de clasificare pe care evident o posedă și Csaba Simon. Echipa Mobila face parte din seria a doua alături de C.S.M. Buzău, Armătura Zalău și C.S.Ș. Bistrița I.

Primul turneu, care va avea loc la Bistrița în perioada 23-25 septembrie, va constitui un prilej de verificare a posibilităților de clasare pe primele două locuri în serie, ținta fiind fără îndoială Superliga. Există și o nemulțumire din partea jucătorilor și anume aceea că A.S. Mobila și S.C. MOLDOMOBILA nu au reușit pînă în prezent să doteze echipa cu materiale și echipament adecvate, dar se speră ca în cel mai scurt timp să fie remediată și această deficiență. **(G. ANGHEL)**

Colțul sărbătoriților

■ Sportivii aniversați în săptămîna 5-11 septembrie

■ **5 septembrie** ■ **Paul Breitner - 43 ani,** fotbalist german, internațional A, campion mondial în 1974;

■ **Matthias Sammer - 27 ani,** fotbalist german, internațional A, jucător la Borussia Dortmund.

■ **6 septembrie** ■ **Rudolf Pliukfezder - 64 ani,** halterofil ucrainean, campion olimpic la categoria mijlocie în 1964; campion mondial în 1959 și 1961; campion european în 1959, 1960, 1961; multiplu recordman mondial.

■ **Jerzy Pawlowski - 63 ani,** scrimer polonez, campion olimpic la sabie în 1968, medaliat cu bronz în proba pe echipe în 1964.

■ **7 septembrie** ■ **Clyde Lovellette - 64 ani,** baschetbalist american, campion olimpic în 1952, campion al NBA în 1955 cu Syracusa.

■ **Tudorel Stoica - 40 ani,** fotbalist român, de 14 ori internațional A, cîștigător al Supercupei Europei 1987 cu Steaua București.

■ **8 septembrie** ■ **Jose Torres - 54 ani,** fotbalist portughez, internațional A, cîștigător al CCE în 1961 și 1962 cu Benfica.

■ **9 septembrie** ■ **Boran Milutinovici - 54 ani,** fotbalist iugoslav, internațional A, fost antrenor al echipelor reprezentative ale Mexicului, Costa Rica și SUA.

■ **Silviu Lung - 38 ani,** fotbalist român, de 76 ori internațional A, cel mai bun fotbalist al țării în 1984.

■ **10 septembrie - James Hines - 48 ani,** atlet american, campion olimpic la 100 m și 4x100 m în 1968, recordman mondial la 100 m plat.

■ **Dimitrie Popescu - 33 ani,** canotor român, campion olimpic la 4+1 rame în 1992, vicecampion olimpic la 8+1 în 1984, 1988 și 1992, vicecampion mondial în 1985.

■ **11 septembrie** ■ **Karoly Palotai - 59 ani,** fotbalist maghiar, campion olimpic în 1964, ulterior unul dintre cei mai valoroși arbitri internaționali.

■ **Franz Beckenbauer - 49 ani,** fotbalist german, campion mondial în 1974 (ca jucător) și în 1990 (ca antrenor).

Silviu Lung, unul dintre cei mai buni portari români ai tuturor timpurilor

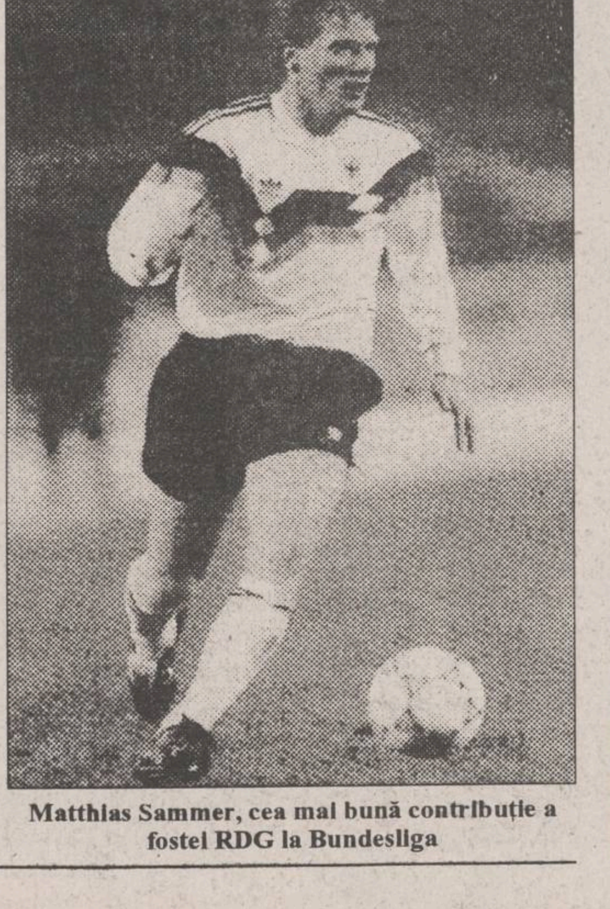
Matthias Sammer, cea mai bună contribuție a fostei RDG la Bundesliga

Clasă de volei la Liceul "Al.I. Cuza" din Iași

Liceul teoretic "Al. I. Cuza" Iași face înscrieri pentru anul școlar 1994-1995, în clasa a V-a specială de volei. Testarea va avea loc la sediul liceului în ziua de 7.09.1994, orele 9,00.

Societate mixtă
STANDARD COMERCIAL MOLDAVIA s.r.l.
IASI
caută de închiriat
apartament cu 3-4 camere
în zonele:
Centru, Podu Roș (exte exclus parterul și ultimul etaj), pe termen lung, cu plata anticipată.
Informații suplimentare în str. Bradului nr. 5 sau la telefoanele: 032/122850; 122821. Fax: 127937

Societate mixtă
STANDARD COMERCIAL MOLDAVIA s.r.l.
IASI
cu profil în prelucrarea lemnului
organizează concurs de selecție pentru următoarele posturi:
INGINER ȘEF
Condiții de angajare: bărbat, vîrsta maximă 35-40 ani, studii superioare tehnice, experiență în organizarea activității de producție, investiții, mecanic șef, de preferință inginer specialist care a mai lucrat în domeniu.
CONTABIL ȘEF
Condiții de angajare: vîrsta maximă 35 ani, studii superioare de finanțe contabilitate, cu experianță în contabilitatea de producție, cunoștințe temeinice în noua contabilitate și evidență pe calculator.
Tînăr absolvent al Facultății de Automatică și calculatoare sau Informatică, cu abilități de lucru și depanare în rețea.
Informații suplimentare în str. Bradului nr. 5, sau la telefoanele: 032/122850: 122821. Fax: 127937

Fotbal pe meridiane

■ Maradona se lamentează

Argentinianul Diego Maradona a organizat, la Buenos Aires, prima conferință de presă, după suspendarea pe 15 luni dictată de FIFA împotriva sa, pentru dopaj la World Cup '94. Îmbrăcat în negru pentru această întîlnire cu ziariștii și bărbierit (în premieră pentru astfel de ocazii), Maradona a declarat cu lacrimi în ochi: "M-au omorît. Este ca și cum aș fi murit. Cred că este o decizie incorectă. Nu am cuvinte pentru a spune ce mi-au făcut. După Campionatul Mondial spuneam că mi-au tăiat aripile, dar acum cred că mi-au ciopîrțit tot corpul". De la anunțarea deciziei FIFA (pe 24 august), argentinianul a refuzat să discute cu jurnaliștii. Pentru această ocazie, Diego a ales locul întîlnirii cu presa la sediul clubului Boca Juniors, echipa la care s-a afirmat. "Nu cred că voi mai avea ocazia să joc la Campionatul Mondial", a mai spus Diego, acum în vîrstă de 33 de ani.

■ Klinsmann - "jucătorul german al anului"

Atacantul formației engleze Tottenham Hotspur, Jurgen Klinsmann, a fost declarat jucătorul german al anului. Klinsmann, care a fost unul dintre cei mai buni jucători ai lui Vogts la CM din SUA, a întrunit 211 de voturi din totalul de 772 acordate de jurnaliștii sportivi. Pe locurile următoare s-au clasat Lothar Matthaeus (Bayern Munchen) - 117 voturi și Matthias Sammer - 99 voturi. Este a doua oară cînd blondul atacant, fost la AS Monaco pînă în acest sezon, este declarat cel mai bun fotbalist german. Prima oară a fost ales în 1988, pe cînd juca la VFB Stuttgart.

■ Billy Wright a încetat din viață

Fostul fotbalist englez Billy Wright, primul jucător care a atins cifra de 100 de selecții în formația reprezentativă, a încetat din viață la vîrsta de 70 de ani, la locuința sa din Londra. Un purtător de cuvînt al fostului său club, Wolverhampton Wanderers, a declarat că Wright a decedat în urma unui cancer. Considerat de foarte mulți un fotbalist "model", Billy Wright a jucat în echipa reprezentativă de 105 ori, de 70 ori consecutiv. Primul său meci în naționala Angliei a fost cel contra Scoției, pe Wembley, în anul 1947. Un an mai tîrziu, Wright este ales căpitanul reprezentativei, funcție pe care o va avea de 90 de ori în carieră. Cu "Wolves", Billy Wright a cucerit o Cupă a Angliei și 3 campionate, în anii '50. Memorabile rămîn partidele sale din națională, cu SUA, la Belo Horizonte (0-1), Austria, la Viena (3-2) în 1952 și cu Ungaria în 1953 și 1954. În august 1959, după ce a fost selecționat ca rezervă în națională, Wright a decis, la 35 de ani, să se retragă, în plină glorie, de pe terenul de joc, înainte de a fi înlăturat de cei mai tineri. În perioada 1960-1962, a fost antrenorul echipei naționale de tineret, iar din 1963 a fost numit directorul "tunarilor" de la Arsenal Londra. A fost nevoit să demisioneze din acest post în 1966, după ce a încercat să se opună abuzurilor din soccer-ul britanic. "Sînt o persoană extrovertită, pun prea mult suflet în ceea ce fac și nu mai pot rămîne director. Sînt prea implicat. Mă uzez psihic prea mult la un meci de fotbal. Să fii director este mult mai greu decît să fii jucător". După demisia de la Arsenal, Billy Wright a lucrat la TV, fiind comentator de sport la un post local. S-a retras definitiv din viața publică în 1989.

■ Sancțiuni aspre dictate de UEFA

Atacantul naționalei Bulgariei și al echipei Levski Sofia, Nasko Sirakov, a fost suspendat pe 8 etape de Uniunea Europeană de Fotbal, pentru comportament necorespunzător la partida retur cu Olimpija Ljubliana, din turul preliminar al Cupei UEFA. Partida jucată la Sofia s-a încheiat cu victoria oaspeților (scor 2-1), care s-au calificat mai departe cu scorul general de 5-3. Comisia de disciplină a UEFA a dictat, de asemenea, și alte suspendări. Astfel, clubul grec AEK Atena a fost amendat cu 50.000 de franci elvețieni (37.800 $) pentru comportamentul incorect al suporterilor eleni la partida retur cu Glasgow Rangers (scor 1-0 pentru AEK, în returul turului preliminar al Ligii Campionilor). Totodată, suedezul Jorgen Petterson va rămîne în afara fotbalului timp de 8 meciuri oficiale, pentru acte de violență comise la partida dintre echipele de tineret ale Suediei și Franței.

■ Lui Basile Boli nu-i priește în Scoția

Internaționalul francez Basile Boli și-a criticat actuala echipă, Glasgow Rangers, într-un interviu acordat unui cotidian francez. El l-a acuzat pe antrenorul Walter Smith că a greșit folosindu-l în atac pe Duncan Ferguson alături de Marc Hateley, în meciul cu AEK Atena (manșa secundă a turului preliminar din Liga Campionilor). Fostul component al lui Olympique Marseille i-a criticat, de asemenea, pe coechipierii săi pentru atitudinea greșită pe care aceștia au avut-o înainte de meci. "Nu poți cîștiga o partidă de asemenea importanță, cînd te apucă rîsul în vestiar, cu numai o jumătate de oră înainte de primul fluier". Aceste cuvinte au lovit, se pare, unde trebuiau, pentru că antrenorul Smith l-a chemat imediat pe Basile (aflat temporar în Franța), pentru a pune la punct unele lucruri. Specialiștii apreciază că este imposibil ca Boli să scape fără o amendă usturătoare. El a venit la Rangers în acest sezon, de la Marseille, pentru un transfer de 2,5 milioane de dolari.

■ Fotbalul se va întoarce în America

Președintele Comitetului Internațional Olimpic, Juan Antonio Samaranch, a anunțat că fotbalul va face parte dintre disciplinele Olimpiadei de la Atlanta 1996, deși FIFA nu a semnat un acord CIO împotriva dopajului. "Vă asigur că fotbalul nu va lipsi din programul olimpic" a declarat Samaranch, într-o conferință de presă. El a mai precizat că a purtat discuții cu președintele FIFA, Joao Havelange și cu secretarul general, Sepp Blatter, și că între cele două organisme (CIO și FIFA) se va încheia un acord de principiu. Oficialii FIFA au respins, deocamdată, propunerea CIO în privința dopajului, care prevede o suspendare pe 2 ani în cazul folosirii anabolizantelor. Pînă în prezent, toate celelalte federații internaționale au semnat acordul, deși unele dintre ele au făcut-o cu rezerve (Federația de Ciclism, de exemplu).

■ John Scales la Liverpool

Fundașul John Scales (Wimbledon) a semnat un contract pe o perioadă de 5 ani cu FC Liverpool. "Este o ocazie fabuloasă. Liverpool este una din cele mai mari echipe ale lumii, iar venirea mea aici nu poate decît să îmi fie favorabilă pentru carieră", a declarat Scales, 28 de ani. "John este un jucător puternic. Ne va fi de mare folos", a declarat managerul lui F.C.Liverpool, Roy Evans.

ROMANIAN TENNIS OPEN

Șapte zile pînă la start

A mai rămas o singură săptămînă pînă la startul Turneului internațional de tenis Romanian Tennis Open, considerat cel mai puternic turneu care se desfășoară în estul Europei. Și dacă din punctul de vedere al premiilor totale (550.000 dolari în acest an) turneul bucureștean se află pe aceeași treaptă cu acelea de la Praga și Moscova, participarea din acest an detașează net competiția de la Arena Progresul. Vor veni și vor evolua la București cei mai buni specialiști ai zgurii, în frunte, bineînțeles, cu Bruguera, Ivanisevic, Muster și Berasategui, cei patru "monștri sacri" ai acestei suprafețe. V-am informat la momentul potrivit despre pregătirile intense pe care organizatorii (coordonați de dl. Sever Mureșan, directorul turneului) le fac pentru o desfășurare impecabilă a competiției. Faptul că pe tabloul principal vor fi prezenți trei dintre primii 10 jucători ai lumii vorbește elocvent despre forța turneului. (Acum trei ani, la prima ediție, prezența argentinianului De La Pena, clasat atunci în poziția 41 a clasamentului mondial era considerată o mare minune!)

În cursul acestei săptămîni, prin intermediul unor materiale pe care le voi realiza la București, voi încerca să vă pun în temă cu ultimele amănunte organizatorice, cu eventualele surprize, plăcute sau nu, ce ar putea surveni în aceste zile dinaintea startului. De asemenea, în numărul viitor al "Monitorului Sport" vă vom prezenta cărți de vizită amănunțite ale celor patru mari favoriți, ale căror nume le-am amintit mai sus, și care, în mod teoretic, ar trebui să se întîlnească în semifinale.

Dar surprizele nu vor ocoli, cu siguranță, nici turneul bucureștean. Iată de ce ne-am propus să vă prezentăm astăzi patru jucători care, aflați într-o evidentă ascensiune în clasamentul mondial, ar putea reprezenta, oricare dintre ei, revelația competiției care pornește la drum peste o săptămînă.

Horst Skoff (Austria)

- **Vîrsta: 26 ani (n. 22 august 1968).**
- **Clasament ATP (1993): 74.**
- **Poziția actuală: 60.**
- **Jucător cu mîna dreaptă; 1,75 m;72 kg.**

Un tenisman cu o mare experiență, aflat de 11 ani în circuitul profesionist. Un parcurs neliniar, cu multe "vîrfuri" dar și căderi în ierarhie. În ianuarie 1990, Skoff ocupa locul 18 în lume, pentru ca doi ani mai tîrziu să iasă din "Top 100". A fost antrenat o vreme de Günther Bresznik, cel care-l pregătea și pe Boris Becker. Din primăvara anului trecut se antrenează cu Dumitru Hărădău, fostul jucător român fiind extrem de încrezător în șansele lui Skoff de a reveni în partea superioară a ierarhiei. A reușit să cîștige în cariera sa trei turnee din circuitul ATP: Atena și Viena (1988) și Geneva (1990). Nu este prea apreciat de ceilalți jucători, avînd reputația proastă a unui tip lipsit în general de fair-play. În acest sezon, deși nu a participat la marile turnee (Roland Garros, Wimbledon), Skoff își datorează ascensiunea unor victorii în turneele challenger (Roma, Ljubljana) și unei prezențe în finala turneului de la Bastad (învins de germanul Karbacher).

Horst Skoff

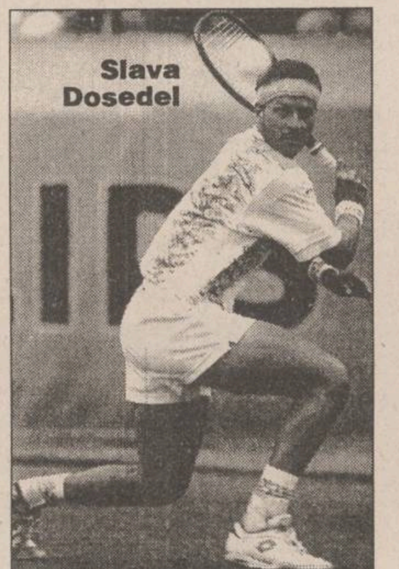
Slava Dosedel

Slava Dosedel (Cehia)

- **Vîrsta: 24 ani (n. 14 august 1970).**
- **Clasament ATP (1993): 75.**
- **Poziția actuală: 31.**
- **Jucător cu mîna dreaptă; 1,82 m; 74 kg.**

Aflat deja de 6 ani în circuitul profesionist, acest jucător provenit dintr-o familie de sportivi este, în continuare, în așteptarea unui mare succes. Anul acesta, la Nisa, a reușit să ajungă pînă în semifinale, unde a reușit să cîștige un set în fața lui Berasategui, singurul set pierdut de cîștigătorul turneului. La Monte Carlo, în aprilie, i-a învins pe Marc Rosset și pe Paul Haarhuis, fiind eliminat de Andrei Medvedev. La Roland Garros nu a reușit să ajungă decît în turul al doilea, după ce, anul trecut, zgura pariziană îi fusese favorabilă timp de patru tururi (atunci a fost eliminat de compatriotul său Karel Novacek). Amănunt de decor: pescar pasionat, Dosedel a trecut cu doi ani în urmă la un regim vegetarian, ceea ce nu-l împiedică să dețină o condiție fizică fără reproș, avînd predilecție pentru meciuri lungi. Deși este un jucător de regularitate, adept al schimburilor de pe fundul terenului, Dosedel nu posedă loviturile năprasnice ale lui Courier, fiind deficitar pe rever.

Renzo Furlan (Italia)

- **Vîrsta: 24 ani (n. 17 mai 1970).**
- **Clasament ATP (1993): 69.**
- **Poziția actuală: 38.**
- **Jucător cu mîna dreaptă; 1,73 m; 68 kg.**

În această primăvară, la San Jose, pe ciment, italianul Renzo Furlan a reușit să-și treacă în palmares prima victorie de turneu. Surprinzător, din mai multe motive. În primul rînd, pentru că acest jucător se simte întotdeauna mai în largul său pe zgură, suprafață pe care disputase anterior alte trei finale (Bologna și Florența în 1992, San Marino în 1993). Apoi, pentru că era primul său meci jucat în fața a 12.000 de spectatori. În sfîrșit, pentru că adversarul era Michael Chang, italianul avînd nevoie de două ore și jumătate pentru a-și apropia victoria.

Antrenat de Riccardo Piatti, Furlan și-a ameliorat evident în acest sezon serviciul, el fiind deja posesorul unui rever foarte bun și a unei remarcabile viteze de deplasare. În afara terenului, Furlan este extrem de retras, preferînd mereu compania prietenei sale, tenismana Natalia Baudone, sau lectura unor romane de spionaj. Marea sa nemulțumire pe plan sportiv este legată de faptul că, după 12 participări la turnee de Mare Șlem, n-a reușit niciodată să treacă de turul al doilea.

Renzo Furlan

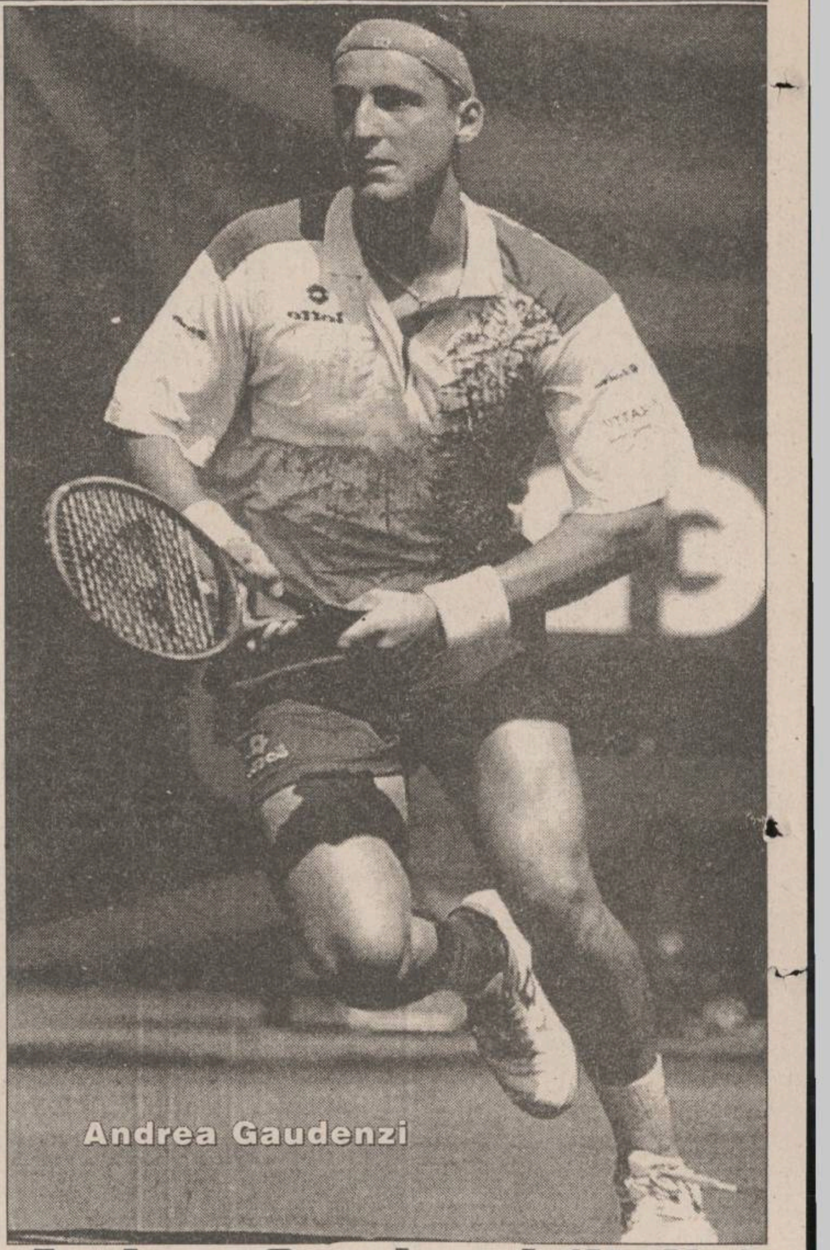
Andrea Gaudenzi

Andrea Gaudenzi (Italia)

- **Vîrsta: 20 de ani.**
- **Jucător cu mîna dreaptă, 1,83 m, 75 kg.**
- **Poziția ATP (1993): 60.**
- **Clasament ATP actual: 21.**
- **Fost campion mondial de juniori. A participat și anul trecut la turneul de la București, ajungînd în semifinale.**

Acest tînăr jucător italian este, după opiniile specialiștilor, tenismanul pe care Italia îl așteaptă încă de la retragerea de pe circuit a lui Adriano Panatta. Într-un singur an (1993), el a reușit un salt de 198 de locuri în clasamentul mondial, trecînd de pe locul 258 pe 60. Și ascensiunea continuă, Andrea fiind acum la un pas de "Top 20". La Monte Carlo, în luna aprilie, el a reușit să cîștige Turneul Challenger care precede Open-ul monegasc. Iar această victorie a anunțat parcă excelenta sa comportare în acest an. La Monaco, în turneul mare, a ajuns în optimi de finală, după ce l-a învins pe olandezul Krajicek. La Roma, spre entuziasmul compatrioților săi, a ajuns în sferturi de finală. Iar la Roland Garros i-a eliminat pe rînd pe Petr Korda (favorit nr. 12!), Brad Gilbert și Arnaud Boetsch, înclinîndu-se în optimi în fața lui Ivanisevic.

De la începutul anului 1993, Andrea se pregătește cu antrenorul Ronnie Leitgeb, avîndu-l ca partener de antrenament pe Thomas Muster. Excelent jucător de fundul terenului, cu o condiție fizică impresionantă, Andrea Gaudenzi este oricînd gata să facă zile fripte oricărui jucător, în special pe zgură, suprafața sa preferată. Nu trebuie uitate nici calitățile sale de artist al rachetei, la propriu și la figurat. Înaintea meciului cu Ivanisevic de la Roland Garros arbitrul de scaun a întîrziat. Pus pe șotii, Andrea a urcat în locul acestuia, anunțînd pe un ton cît se poate de serios: "Game, set and match Gaudenzi!".

Atenție la noile reguli

În ziua de 25 iunie, Mark Miles **(foto)**, director executiv al circuitului ATP a anunțat mai multe măsuri luate în scopul accelerării și creșterii atractivității jocului. Termenul stabilit pentru intrarea în vigoare a acestor noi reguli este chiar 12 septembrie. Se poate spune, așadar, că turneul bucureștean este primul mare turneu la care prevederile enunțate mai jos vor fi aplicate:

- reducerea de la 25 la 20 secunde a întreruperii dintre două puncte;
- spectatorii au posibilitatea de a-și manifesta entuziasmul în timpul desfășurării unui punct, cu condiția ca izbucnirile tribunei să nu fie intenționat dirijate pentru a jena un jucător;
- spectatorii din partea superioară a tribunelor au dreptul de a se deplasa în timpul disputării unui punct;
- studiourile de televiziune pot amplasa microfoane pe scaunul arbitrului, astfel încît conversațiile dintre jucători și arbitru să poată fi recepționate de telespectatori.

Așa după cum s-a mai anunțat, comitetul de organizare al ATP Tour studiază și alte modificări care privesc suprimarea egalității într-un game (diferența de două puncte pentru cîștigarea unui joc nu mai este obligatorie), permiterea accesului antrenorilor la teren (ca în Cupa Davis) și înlocuirea sistemului "cel mai bun din cinci seturi" cu "cel mai bun în patru seturi", în cazul egalității la doi învingătorul urmînd a fi stabilit prin tie-break.

Grupaj realizat de Eugen FLORESCU

Flushing Meadow

Courier și Medvedev părăsesc întrecerea

- *învingătorul lui Courier, italianul Gaudenzi, vine peste o săptămînă la București!*

MASCULIN, turul 2

Pete Sampras (SUA, nr.1) - Daniel Vacek (Cehia) 6-3, 6-4, 6-4

Stefan Edberg (Suedia, nr.5) - Jeff Tarango (SUA) 6-2, 6-3, 6-2.

Karel Novacek (Cehia) - Andrei Medvedev (Ucraina, nr.8) 6-3, 6-2, 6-2.

Andrea Gaudenzi (Italia) - Jim Courier (SUA, nr.11) 7-5, 6-2, 3-6, 6-3.

Turul 3:

Thomas Muster (Austria nr.13) - Thomas Enqvist (Suedia) 6-0, 6-4, 6-2

Byron Black (Zimbabwe) - Francisco Clavet (Spania) 7-5, 1-6, 3-6, 6-1, 6-4.

Todd Martin (SUA nr.9) - Patrick Rafter (Australia) 7-5, 6-3, 6-7 (3/7), 6-2

Bernd Karbacher (Germania) - Marc Rosset (Elveția nr.15) 4-6, 6-4, 4-6, 6-1, 6-2

Sergi Bruguera (Spania nr.3) - Marc Goellner (Germania) 1-6, 6-4, 6-2, 6-7 (4/7), 6-1

FEMININ, turul 3

Steffi Graf (Germania nr.1) - Radka Bobkova (Cehia) 6-2, 6-2

Magdalena Maleeva (Bulgaria nr.15) - Shaun Stafford (SUA) 6-3, 7-6 (7/3)

Jana Novotna (Cehia) - Patricia Hy (Canada) 6-1, 6-2

Arantxa Sanchez Vicario (Spania, nr.2) - Sandra Cecchini (Italia) 6-2, 6-1.

Ginger Helgeson (SUA) - Conchita Martinez (Spania, nr.3) 3-6, 6-4, 6-1 !

Kimiko Date (Japonia, nr.5) - Lisa Raymond (SUA) 6-4, 6-2.

Gabriela Sabatini (Argentina, nr.8) - Isabelle Demongeot (Franța) 6-0, 6-2.

Mary Pierce (Franța nr.4) - Judith Wiesner (Austria) 6-2, 6-4

Iva Majoli (Croația) - Anna Smasnova (Israel) 6-2, 6-3

Mana Endo (Japonia) - Lindsay Davenport (SUA) 6-3, 7-6 (7/1) **(MEDIAFAX)**

ATLETISM - finala IAAF

Cîștigătorii concursului de la Paris

MASCULIN

100 m: Dennis Mitchell (SUA) 10,12 s ; **110 m garduri: Collin Jackson** (Marea Britanie) 13,08 s; **400 m: Derek Mills** (SUA) 45,22 s; **400 m garduri: Samuel Matete** (Zambia) 48,02 s; **1.500 m: Noureddine Moerceli** (Algeria) 3' 40"89/100 ;**5.000 m: Khalid Skah** (Maroc) 13' 14"63/100; **Înălțime: Javier Sotomayor** (Cuba) 2,33 m ; **Triplusalt: Mike Conley** (SUA) 17,58 m(cea mai bună performanță mondială a anului) ; **Ciocan: Andrei Abduvaliev** (Tadjikistan) 81,46 m; **Prăjină Serghei Bubka** (Ucraina) 5,90 m; **Greutate: Randy Barnes** (SUA) 20,60 m.

FEMININ

100 m: Merlene Ottey (Jamaica) 10,78 s; 100 m **garduri: Svetlana Dimitrova** (Bulgaria) 12,66 s; 400 m: **Marie-Jose Perec** (Franța) 49,77 s; **1.500 m: Angela Chalmers** (Canada) 4'01"61/100; **5.000 m: Sonia O'Sullivan** (Irlanda) 15:12,94; **Lungime: Jackie Joyner-Kersee** (SUA) 7,21 m; **Disc: Ilke Wyluda** (Germania) 65,84 m (NICOLETA GRASU s-a clasat a șaptea, cu o performanță de 59,70m); **Suliță: Natalia Șikolenko** (Belarus) 68,26 m 3.CLAUDIA ISĂILĂ (România) 66,56 m; 4.FELICIA ȚILEA (România) 65,34 m.

Din culisele întrecerii pariziene

- Americana Jackie Joyner-Kersee a cîștigat Marele Premiu IAAF, intrînd în posesia sumei de 130.000 de dolari. Ea s-a impus fără probleme la lungime, unde rivala sa, germana Heike Drechsler, nu a reușit decît poziția a 3-a . Kersee a acumulat același punctaj cu bulgăroaica Svetlana Dimitrova și cu irlandeza Sonia O'Sullivan, dar americana a intrat în posesia trofeului, datorită performanței mai bune din ultimul concurs.
- Campionul mondial și olimpic la 100 m, britanicul Linford Christie, a suferit a treia înfrîngere consecutivă în confruntările cu sprinterii americani. El a pierdut la fotografie în fața lui Dennis Mitchell, după o cursă în care britanicul nu a reușit să compenseze la finiș handicapul unui start foarte slab.
- Colin Jackson a obținut cea de-a 19-a victorie consecutivă în aer liber, la 100 m garduri. El este neînvins în această probă din 27 august 1993. "Sînt fericit că am reușit să cîștig aici. Mai am cîteva curse de alergat și sper să mă mențin în formă" a declarat campionul mondial și european.
- Andrei Abduvaliev a fost primul atlet prezent la Paris care și-a asigurat cecul de 30.000 de dolari. El a cîștigat proba de aruncarea ciocanului, menținîndu-se pe primul loc în clasamentul general al probei, cu 68 de puncte la activ.
- Jamaicana Marlene Ottey a făcut o cursă remarcabilă la 100 m plat. Timpul său, 10,78 secunde, este al 7-lea din istoria probei. Ea a reușit totodată să le învingă pe marele sale rivale, americana Torrence și rusoaica Privalova.

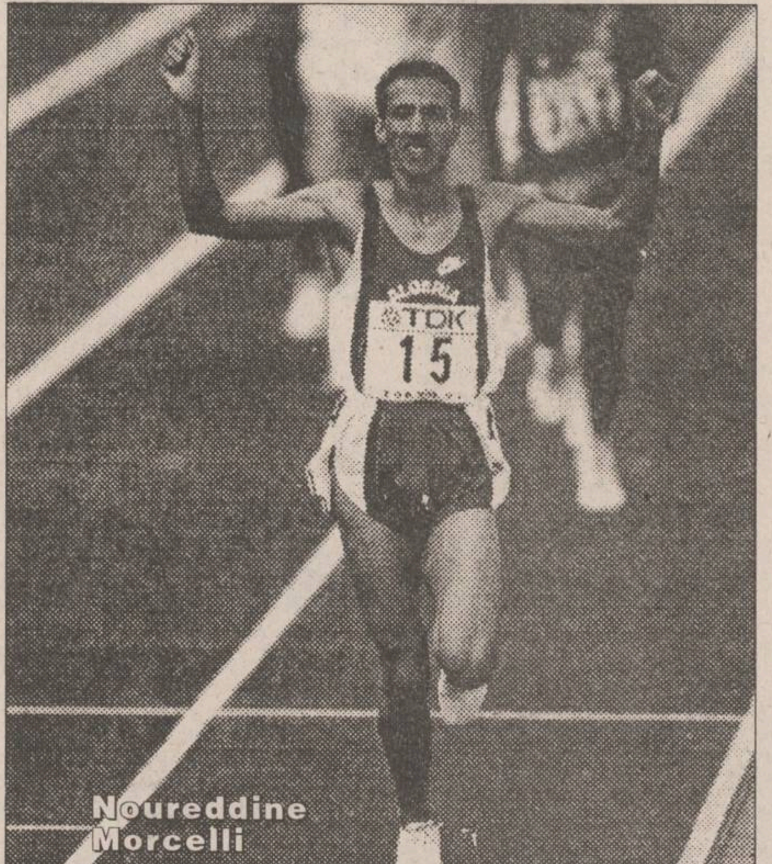
Noureddine Morcelli

Clasament final al Marelui Premiu IAAF:

MASCULIN

1.Noureddine Morceli (Algeria)	78 p
2.Samuel Matete (Zambia)	72 p
3.Mike Conley (SUA)	72 p
4.Dennis Mitchell (SUA)	72 p
5.Javier Sotomayor (Cuba)	72 p
6.Andrei Abduvaliev (Tajukistan)	68 p
7.Derrick Adkins (SUA)	66 p
8.Venuste Niyongabo (Burundi)	66 p
9.Khalid Skah (Maroc)	64 p
10.Troy Kemp (Bahamas)	60 p.

FEMININ

1.Jackie Joyner-Kersee (SUA)	72 p
2.Svetlana Dimitrova (Bulgaria)	72 p
3.Sonia O'Sullivan (Irlanda)	72 p
4.Natalia Șikolenko (Belarus)	70 p
5.Gwen Torrence (SUA)	66 p
6.Ilke Wyluda (Germania)	66 p
7.Heike Drechsler (Germania)	63 p
8.Angela Chalmers (Canada)	62 p
9.Trine Hattestad (Norvegia)	62 p
10.Ekaterina Podkopaeva (Rusia)	61 p.

Campionatele Mondiale de natație de la Roma

Fu Mingxia cîștigă aurul la platformă

Prima medalie de aur obținută pentru China la Campionatele Mondiale de la Roma a fost cucerită de FU MINGXIA, la platformă. Campioană olimpică la Barcelona, Fu a reușit să-i smulgă din ultima săritură (a 8-a) medalia de aur compatrioatei sale, Chi Bin. Bronzul i-a revenit Mariei Jose Alcala (Mexic). Reprezentanta României, Mihaela Coman, s-a clasat a 11-a, cu 339,66 p.

Turneul preliminar de polo: Germania - România 8-6

Grupa A: Germania - Olanda 9-8; Olanda - SUA 8-7; Germania - România 8-6 ;Grupa B: Spania - Croația 11-6; Spania - Australia 10-5.Grupa C:Grecia - Africa de Sud 15-3;Rusia - Grecia 5-5; Cuba - Africa de Sud 8-1.Grupa D:Ungaria - Canada 13-0; Italia - Kazahstan 13-7 Kazahstan - Canada 10-4.

Concursul de înot sincron

În proba pe echipe (8 sportive) din cadrul concursului de înot sincron, din cadrul Campionatelor Mondiale de la Roma, conduce, după preliminarii, formația Statelor Unite ale Americii cu 99,16 puncte, urmată de Canada - 98 puncte și Japonia - 97,80 puncte.

monitorul Sport
Echipa redacțională
Șef Departament Sport al cotidianului MONITORUL:
Eugen FLORESCU
George ANGHEL
Dan BAHRIN
Leonard CĂNĂNĂU
Ovidiu MINEA
G.I. NICOLAE
Ion C. TEODOR

SÎMBĂTĂ
3 septembrie
1994
An I
Nr. 24
8 pagini

monitorul financiar

Supliment
săptămînal
de informații
economice

Se difuzează împreună cu
cotidianul MONITORUL

FLASH

■ Rezervele în devize ale Băncii Naționale au crescut la peste 660 de milioane dolari. Rezervele în devize ale Băncii Naționale a României au crescut de la 44 milioane de dolari, la sfîrșitul anului 1993, la peste 660 de milioane dolari în prezent, a declarat Mugur Isărescu, guvernatorul Băncii Naționale a României. Creșterea rezervelor în devize a BNR s-a datorat în principal derulării primei tranșe acordate de FMI (319 milioane dolari) și intervenției Băncii Naționale pe piața valutară interbancară pentru a se evita supraevaluarea artificială a monedei naționale. De asemenea, stocurile de aur din rezervele statului au înregistrat o creștere cu 12,8 tone ajungînd, în prezent, la 80,4 tone, a precizat Mugur Isărescu. Creșterea stocului de aur s-a datorat în principal schimbării a 400 tone de argint (stoc excedentar) în 5,6 tone aur, operațiune care s-a derulaț în lunile aprilie și mai.

■ Veniturile americanilor au crescut în luna iulie. Veniturile cetățenilor americani au crescut în luna iulie, depășind volumul cheltuielilor, fapt dovedit de sporirea volumului depozitelor, a anunțat Departamentul pentru Comerț. Veniturile din salarii și alte surse de cîștig, ajustate la sezon, au crescut cu o rată anuală de 0,5% față de luna iunie, ridicîndu-se la 5,69 mii de miliarde dolari, în timp ce cheltuielile au crescut cu doar 0,2%, la 4,62 mii de miliarde dolari. Volumul economiilor a sporit la 4,1 cenți pe fiecare dolar provenit din venituri, față de 3,7 cenți în iunie. Veniturile personale, care includ atît salariile cît și alte surse de cîștig (dobînzi, dividende, diferite afaceri), constituie principalul fond pentru achiziționarea bunurilor de consum, care alimentează două treimi din activitatea economiei naționale.

Este posibilă o nouă creștere a cursului de schimb valutar

■ *pînă la sfîrșitul anului, cursul va fi de 2000 de lei pentru un dolar american*

În cursul ultimelor două săptămîni, la casele de schimb valutar, cererea de valută (în special dolari americani și mărci germane) venită din partea persoanelor fizice a început să cunoască o creștere constantă, fapt confirmat și de Laurențiu Aștefanei, directorul sucursalei din Iași a Băncii Comerciale Române. Acesta ne-a declarat: "De la începutul lunii august, ne confruntăm cu o cerere de valută din partea populației, sensibil mai mare față de lunile precedente".

Laurențiu Aștefanei

Se poate afirma că populația apelează din nou, ca în timpul anilor 1991, 1992 și 1993, la transformarea economiilor în dolari sau în mărci germane, acțiune determinată de neîncrederea cetățenilor în stabilitatea leului românesc. Acest fapt poate explica reducerea cumpărării de valută de către casele de schimb, precum și creșterea vînzărilor către populație.

Fenomenul prezentat poate fi determinat și de nivelul actual al dobînzilor bancare, care au cunoscut reduceri importante ale valorii anuale, de la peste sută la sută pe an, la o valoare medie de aproximativ 75 de procente anual. Ultima valoare prezentată este identică ratei anuale estimative a inflației. Din acest motiv, populația își poate pierde încrederea în leul românesc, care a trecut în ultimii patru ani printr-o perioadă de puternică devalorizare.

În condițiile în care măsurile financiar-bancare de reducere a inflației, dintre care fac parte și reducerile dobînzilor pentru depozitele la termen în lei și pentru credite, nu vor fi susținute de relansarea economiei românești, se poate afirma că, în cursul următoarelor patru luni, vom asista la o importantă majorare a cursului de schimb valutar. Implicațiile acestei creșteri a cursului vor fi imediate și vor consta într-o nouă creștere a prețurilor diferitelor produse de pe piață. Această consecință poate fi stopată doar de o intervenție decisivă a Băncii Naționale a României, ce are posibilitatea să vîndă masiv valută, pentru a menține un curs valutar constant. Totuși, Mugur Isărescu, guvernatorul BNR, a afirmat recent că, pînă la sfîrșitul acestui an, cursul va fi de 2000 de lei pentru un dolar american. Această valoare a fost confirmată și de surse ale sucursalei din București a Băncii Dacia Felix, care au anunțat în urmă cu cîteva luni că băncile comerciale au luat în calcul pentru sfîrșitul anului acesta un curs de 1800 lei pentru un dolar american. În perioada actuală, cursul zilnic anunțat de BNR fluctuează, de la începutul lunii august, în jurul valorii de 1700 de lei pentru un dolar american, în timp ce casele de schimb valutar practică un preț de vînzare al dolarului de aproape 1800 de lei. Acest fapt demonstrează disponibilitatea populației de a cumpăra valută la un preț ridicat. **(Alin TOCAN)**

După 15 ani

La SC "Mica Industrie" Iași se fabrică din nou oglinzi

După aproape 15 ani, societatea comercială Mica Industrie S.A. din Iași (fosta IJIM) va produce din nou oglinzi. În vederea reluării acestei activități, în cursul săptămînii viitoare vor avea loc primele probe tehnologice. Conform informațiilor furnizate de Ivanciu Talabă, directorul societății, Mica Industrie S.A. va produce mai multe tipuri de oglinzi: oglinzi auto, oglinzi sanitare pentru baie, oglinzi decorative ş.a. Precizăm că, în prezent, în țară există doar doi producători de oglinzi, o firmă din București și una din Buzău, care folosesc procedeul de aluminizare. Firma ieșeană va utiliza procedeul de argintare, cu azotat de argint, care conferă oglinzii calități superioare. Menționăm de asemenea, că S.C. Mica Industrie S.A. a mai fabricat oglinzi și înainte de anul 1980, dar a întrerupt această activitate tocmai datorită lipsei azotatului de argint. În prezent, acest produs chimic este obținut de firma ieșeană, prin intermediul Băncii Naționale a României, de la S.C. Phoenix S.A. din Baia Mare. **(M.B.)**

distanța focală

Volumul importurilor

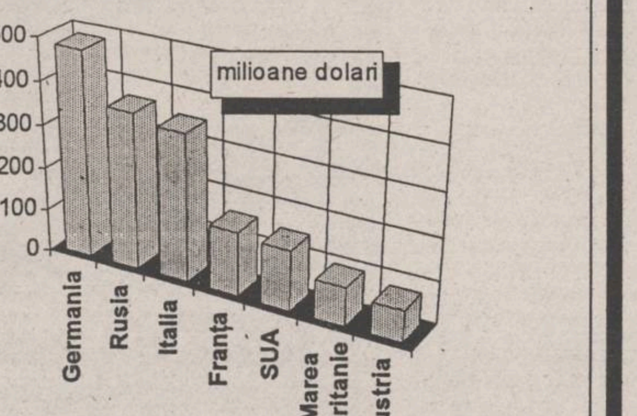

Volumul importurilor României se ridicau, la sfîrșitul semestrului I - 1994, la 2,511 miliarde dolari, reprezentînd o creștere de 102% față de anul trecut. În graficul de mai sus sînt prezentați principalii 7 parteneri, produsele importate din aceste țări reprezentînd peste 65% din totalul importurilor.

O statistică tristă pentru România

Nivelul de trai al populației continuă să scadă îngrijorător

Pornind de la cîteva statistici efectuate pentru statele Uniunii Europene, statistici menite să reflecte prosperitatea populației, și comparîndu-le cu date recente similare pentru fostele state comuniste din centrul și estul Europei, vom descoperi cu tristețe că în România nivelul de trai este printre cele mai scăzute de pe continent.

Vom remarca de la bun început că în nici una din cele 12 țări din Uniunea Europeană (Belgia, Danemarca, Germania, Grecia, Spania, Franța, Irlanda, Italia, Luxemburg, Olanda, Portugalia, Marea Britanie), cheltuielile familiale pentru produse alimentare nu depășesc 40% din totalul cheltuielilor lunare. Maxime înregistrează Portugalia (37,1%) și Grecia (37%), iar minime sînt consemnate în dreptul Germaniei (numai 16,2%).

În Europa Centrală și de Est, lucrurile stau cu totul altfel și asta deoarece în ultimii patru ani transformări economice severe traversează aceste state; reforma și redresarea economică s-au repercutat asupra stării materiale și asupra nivelului de trai. Este drept că nu în toate statele efectele schimbărilor economice s-au reflectat la fel și aici România înregistrează iarăși un record nedorit. În 1993, cheltuielile pentru procurarea hranei au reprezentat aproape 63% din cîștigul lunar al unei familii din România, spre deosebire de alte foste state comuniste, care parcurg și ele anevoioasa etapă de tranziție de la economia centralizată la economia de piață. Totuși, în Polonia, procentul din venitul familial alocat procurării alimentelor este de 43,5% iar în Cehia, chiar și mai scăzut - numai 33,5%. Este limpede că dacă românii cheltuie atît de mult pentru procurarea hranei, ei își reduc alte cheltuieli: cheltuie din ce în ce mai puțin pentru îmbrăcăminte, întreținerea locuinței, procurarea de bunuri de folosință îndelungată, îngrijire medicală și sănătate, educație, cultură, turism. Ce înseamnă asta? Un nivel de viață foarte scăzut, fapt cu efecte semnificative și de lungă durată asupra populației.

■ *Înrăutățirea nivelului de trai a fost favorizată de o politică ezitantă*

Acestea sînt de fapt consecințele. Să vedem în continuare care este cauza acestei stări de lucruri, deloc îmbucurătoare pentru România. În ultimii patru ani și jumătate prețurile pentru bunuri și servicii au crescut în medie de 80 de ori, dar veniturile salariale medii nete lunare numai de 45-50 de ori. Aceasta în condițiile în care producția industrială a cunoscut o scădere. Saltul prețurilor a avut loc ca urmare a liberalizării declanșate încă din 1990-1991, liberalizare care în România s-a făcut treptat și nu prin așa-numita terapie de șoc. Guvernul din România a preferat gradualismul în abordarea reformei economice, ceea ce a mărit substanțial și dureros suferințele și privațiunile populației. În contradicție cu România s-au aflat încă de la început Polonia, Cehia și Slovacia care au fost mult mai ferme în redresarea economiilor lor iar rezultatele pozitive n-au întîrziat să apară.

(continuare în pagina 8)

Dana SCRIPCĂ

Samsung a construit cel mai performant cip DRAM

■ la doar doi ani după ce a construit primul cip de 64 Mb, compania sud-coreeană a reușit dezvoltarea primului cip de 256 Mb

Compania sud-coreeană Samsung Electronics a anunțat că a creat un nou cip capabil să stocheze o informație echivalentă cu 2.000 de pagini de ziar și speră să ajungă liderul pieței de semiconductoare. “În prezent putem furniza peste 20% din necesitățile mondiale de cip-uri pentru computere și intenționăm să ne impunem printre companiile rivale”, a declarat directorul executiv al Samsung, Kim Sang-Wook. Producătorul sud-coreean a realizat cel mai evoluat cip din lume, înaintea principalilor săi rivali niponi și americani, Hitachi, NEC, Toshiba și IBM. Conform declarațiilor făcute de un purtător de cuvînt al Samsung, compania a investit 150 milioane dolari începînd din 1992, pentru dezvoltarea unui cip cu o capacitate de 256 megabiți pentru memorie DRAM (dynamic random access memory). “În august 1992, Samsung a fost prima companie din lume care a finalizat dezvoltarea unui cip de 64 megabiți și doar după doi ani a făcut același lucru cu cip-ul de 256 megabiți”, a adăugat directorul companiei. Conform unor surse din cadrul companiei, vînzările de cip-uri au determinat stimularea profiturilor cu 400% în prima jumătate a anului, față de aceeași perioadă a anului precedent, la 357 milioane dolari. Peste 95% din cifra de afaceri a companiei Samsung Electronics, care totalizează în prezent 3,22 miliarde dolari, provine din vînzările de semiconductoare pe piețele din străinătate. Kim, care conduce o echipă de specialiști ce intenționează să dezvolte o nouă tehnologie pentru cip-uri, estimează că vînzările de semiconductoare se vor cifra în acest an la 4,3 miliarde dolari, comparativ cu 3,4 miliarde în 1993. Producția noului cip de 256 megabiți va începe în 1997-1998, iar producția de serie la sfîrșitul deceniului, a mai precizat Kim. Samsung intenționează să investească aproximativ 1,6 miliarde dolari în acest an pentru construirea unităților de ansamblare.

În România funcționează 214 societăți de pază a bunurilor și de protecție a persoanelor

În legătură cu activitatea societăților particulare care asigură paza bunurilor și protecția persoanelor, colonelul Bucur, șeful Biroului de Presă al Inspectoratului General al Poliției, a declarat : “În baza Legii nr. 31/1990 s-au constituit 319 de societăți comerciale care au ca obiect de activitate paza bunurilor și protecția persoanelor. Toate aceste societăți au primit aviz favorabil de funcționare din partea Direcției de Pază și Ordine din cadrul Inspectoratului General al Poliției. Între timp, 105 din aceste firme și-au întrerupt activitatea. Cele 214 societăți existente au încheiat 720 de contracte cu 840 de agenți economici, în marea lor majoritate cu capital de stat sau preponderent de stat. Personalul acestor societăți este de 2.500 de persoane, angajate conform Decretului nr.447/1983, privitor la condițiile pe care trebuie să le îndeplinească pentru a face față unei astfel de profesii. Organele de poliție au verificat și avizat planurile de pază de la aceste obiective și contribuie la pregătirea și perfecționarea personalului. Relațiile dintre aceste societăți și noi le pot caracteriza ca fiind în general bune. Cînd situația s-a impus, aceste firme au solicitat spre închiriere organelor de poliție armament și muniție aferentă, zece inspectorate județene de poliție răspunzînd afirmativ unor astfel de cereri. Prețurile pentru închirierea armamentului sînt negociabile, pornind de la 28.000 de lei pe an pentru o pușcă tip ZB și 36.000 lei pe an pentru un pistol “Carpați”, putînd ajunge, în funcție de situație, pînă la 100.000 lei pe an. Rezultatele înregistrate în activitatea prestată de aceste societăți sînt foarte bune, fiind depistate 600 de cazuri de sustrageri de bunuri în valoare totală de 45 milioane lei. Toate aceste bunuri au fost recuperate în întregime”, a mai declarat colonelul Bucur, șeful Biroului de presă al IGP.

Firma Mercedes-Benz va achiziționa motoare VW

■ valoarea totală a achiziției se ridică la 50 milioane mărci

Compania Mercedes-Benz intenționează să achiziționeze motoare construite de Volkswagen pentru noile sale modele de autovehicule de pasageri, a relatat cotidianul Financial Times în numărul de joi. Este pentru prima dată cînd firma Mercedes-Benz apelează la un alt constructor de automobile pentru o achiziție de motoare și acest lucru reflectă intenția de stabilire a unor alianțe cu alte companii de profil. Aceasta reprezintă a doua colaborare între cei doi mari producători de automobile germani realizată în acest an. În cursul lunii aprilie compania VW a căzut de acord să patenteze tehnologie de la Mercedes-Benz pentru dezvoltarea unui proiect de autovehicul de transport de mărfuri de capacitate mică. Conducerea Mercedes a anunțat că intenționează să cumpere motoare Volkswagen de tipul V6 și cutii de viteză automate pentru a echipa viitorul model de automobil multifuncțional, denumit Viano, ce se așteaptă a fi lansat în 1996. Cu acest automobil, Mercedes va concura cu modelele similare lansate de ceilalți producători, ca Renault, Peugeot, Fiat, Ford și chiar VW. Valoarea totală a achiziției de motoare și cutii de viteze produse de VW se estimează la aproximativ 50 milioane mărci (31,8 milioane dolari) anual. Viano va fi ansamblat la fabrica Mercedes din Vitoria, Spania, care are o capacitate de producție de 25.000 de automobile pe an. Mercedes-Benz intenționează să mai încheie un acord pentru achiziționarea și a altor subansamble pentru acest proiect, ca mecanisme pentru direcție și transmisie, în valoare totală de 250 milioane mărci. Ambele acorduri fac parte din planul de consolidare a industriei europene de automobile, care prevede reducerea cheltuielilor și a timpului de lansare a noi modele.

Investițiile de capital străin în țările Europei Centrale și de Est sînt, predominant, în sectorul productiv

În statisticile țărilor din Europa Centrală și de Est se evidențiază că aproximativ 50% din capitalul străin este investit în sectorul productiv, se arată în “Est-West Investment News”, publicație editată de “United Nations Economic Commission for Europe”, revistă citată de Agenția Română de Dezvoltare (ARD). În frunte se află Federația Rusă (cu 68%) și Polonia (cu 67%), proporțiile variind între 52-56% în Ungaria, Republica Cehă, Slovacia și Slovenia. În Estonia investițiile în acest domeniu nu depășesc 22 de procente. Distribuția investițiilor în sfera activităților comerciale: 47% în Estonia, 23% în Republica Slovacă, 9% în Federația Rusă. În sfera serviciilor, investițiile străine sînt în proporție de 12% în Ungaria și Slovacia, 9% în Federația Rusă, 5% în Estonia și Slovacia. Serviciile financiare (bancar și asigurări) au atras mai puține investiții, reprezentînd 11% în Ungaria, 9% în Republica Cehă și Slovacia, sub 1% în Estonia și Rusia. În privința prezenței capitalului străin în totalul întreprinderilor, pe primul loc se află Ungaria (circa 17% din totalul numărului de întreprinderi cu participare străină), urmînd Polonia (cu 10%) și Estonia (cu 8%). Investițiile străine din Polonia produc echivalentul a 10% din exporturile țării, Ucraina - 7%, în Federația Rusă - 5%, în Belarus - 3%, în CSI - circa 4%. Investițiile cu capital străin sînt aducătoare a 17% din profitul brut - în Ungaria, 5% -în Estonia și 2% în Polonia.

Săptămîna viitoare

Sony va lansa telefoane celulare de mărimea unei cărți de credit

Sony Corporation va pune în vînzare pe piața din Japonia, începînd cu 9 septembrie, telefoane celulare de dimensiunea unei cărți de credit, au anunțat vineri surse ale companiei. Modelul va costa 69.800 de yeni (700 de dolari), compania urmînd să producă 5.000 de bucăți pe lună. Piața telefoanelor din Japonia s-a extins peste așteptări de la începutul primăverii, cînd guvernul a ridicat interdicția privind vînzarea acestor articole către consumatori, care erau nevoiți să le închirieze.

distanța focală

Turismul în România

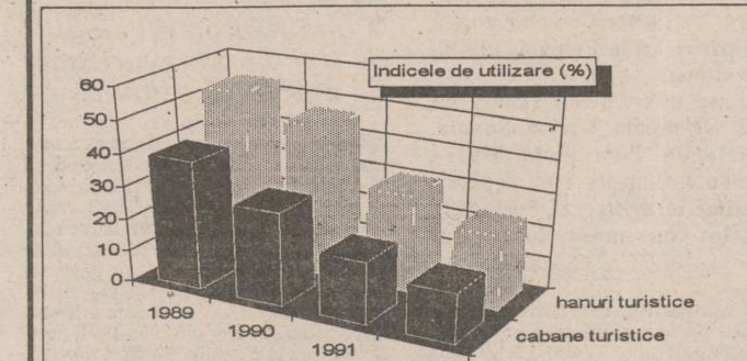

Turismul românesc din ultimii ani se caracterizează printr-un considerabil regres, rezultă din statisticile date publicității de Ministerul Turismului. Astfel, indicii de utilizare a capacității de cazare turistică au scăzut din 1989. **(Dana SCRIPCĂ- NEP)**

Barter Ungaria - Ucraina

Medicamente contra arme

Ungaria va achiziționa subansamble pentru echipamente militare din Ucraina, furnizînd în schimb produse farmaceutice în valoare de peste 300.000 dolari, conform unui acord încheiat miercuri la Budapesta, a declarat ministrul ungar al Apărării, Gyorgy Keleti. Acest barter este prima acțiune de extindere a colaborării militare dintre cele două state vecine, conform prevederilor Parteneriatului NATO pentru Pace, a adăugat aceeași sursă. Ungaria și Ucraina au semnat acordul de Parteneriat pentru Pace care prevede întărirea relațiilor militare dintre statele membre ale NATO și cu fostele membre ale Pactului de la Varșovia. “În prima fază a acordului barter vom oferi produse farmaceutice în valoare de 30-40 milioane forinți (275.000-370.000 dolari) pentru componente de armament. Acest schimb este mult mai convenabil decît dacă am fi cumpărat aceste componente cu dolari”, a declarat ministrul ungar. “Am găsit, în fine, o cale pentru a ne ajuta unul pe altul”, a declarat de asemenea, șeful Statului-major al Ucrainei, Anatoli Lopata, care a adăugat: “Nu există obstacole politice în această privință. Este doar o lipsă de bani, atît în Ucraina cît și în Ungaria, acesta este obstacolul”.

Ora exactă ?

DOXA
NOU IN IAȘI

CANDINO
CEASURI ELVEȚIENE DE MARE PRECIZIE
LA RAIONUL DE BIJUTERII
AL MAGAZINULUI COLIERUL (lîngă Tribunal)
zilnic: 10.00 - 17.00
Comenzi speciale sau informații:
Firma NEST, 6600 Iași,
Casa Modei (mezanin), tel. 032/ 117596

SEMINAR

Știm oare să ne facem cumpărăturile? (II)

■ Noi nu sîntem mașini de cumpărat rațional ■ putem cumpăra rațional, dar și impulsiv, compulsiv sau euforic ■ cumpărătorul plătește ignoranța, graba și carențele psihice

Ștefan PRUTIANU

Ziceam săptămîna trecută că n-ar fi rău să ne întrebăm, din cînd în cînd, dacă știm să ne facem cumpărăturile. A face cumpărături raționale nu-i deloc o treabă simplă și la îndemîna oricui. Prea multă rațiune, ne exasperează. Avem o grămadă de hachițe și de mofturi care nu ne lasă să ne informăm de trei ori și să cumpărăm o singură dată.

Oameni sîntem, din carne și ciolane, iar în condiții normale de temperatură, presiune și umiditate, organismul nostru face ce-i place. Vorba Cațavencului: fiecare după cum "vrea mușchiul lui".

Dincolo de cumpărătura rațională, despre care am vorbit deja, psihologii și marketerii susțin că există mai ales cumpărături impulsive, compulsive și euforice.

■ *Cumpărătura impulsivă*

Este cea făcută spontan, pentru plăcerea imediată și trecătoare. A doua zi, avem toate șansele să ne întrebăm: "La ce dracu mi-o fi trebuit chestia asta?"

Cît timp mai bate o inimă în piept și mai zornăie o lețcaie în buzunare, rămînem cumpărători impulsivi. Satisfacem plăcerea clipei și o lăsăm baltă pe cea pe termen lung. În fond, vorba unui lord și economist englez, "pe termen lung sîntem morți cu toții".

Cumpărătura impulsivă este rezultatul unui impuls necenzurat și are asupra individului cumpărător un efect reconfortant de scurtă durată. Ea provoacă o degajare a stressului și atenuarea unor complexe psihice. Este complet lipsită de premeditare și argumentare anterioară. Nu este înscrisă în lista de cumpărături făcută de acasă și nici prevăzută în bugetul disponibil.

Rezultatele cumpărătorilor impulsive pot fi tare contradictorii. Pot procura satisfacții imprevizibile, dar la fel de bine pot aduce bunuri complet inutile odată cu regretul banilor dați pe ele.

Ca regulă generală, cumpărătura impulsivă trebuie evitată, dar nu condamnată. Uneori, dacă nu o facem, ne umplem de draci și nu se merită. Lăsați soțul sau nevasta să-și mai facă cîte-o hachiță că nu se poate trăi fără asta! Aveți, doar, grijă să păstreze măsura. Totuși, ea conduce la **diminuarea bugetului destinat cumpărăturilor raționale.**

Marketingul o încurajează cu rafinament și, uneori cu viclenie. Cumpărătorul neexperimentat cade ușor victimă acestui gen de cumpărătură.

Ar mai fi cumpărătura compulsivă și cea euforică. Despre astea, rămîne să vorbim săptămîna următoare. Să auzim de bine.

distanța focală

Evoluția producției agricole în România

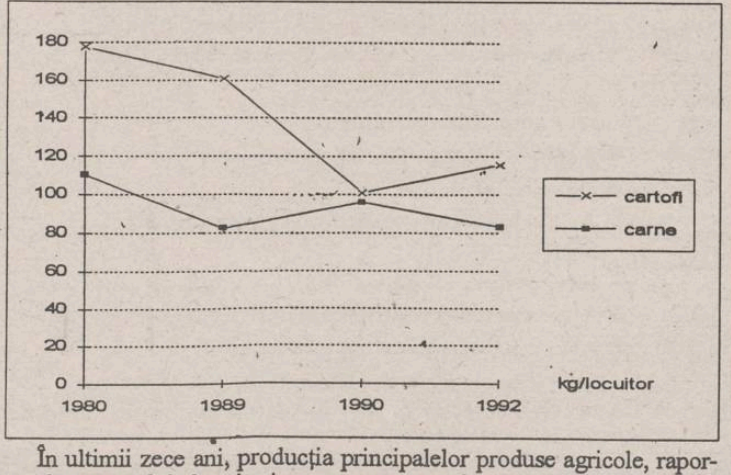

În ultimii zece ani, producția principalelor produse agricole, raportată la numărul de locuitori, a cunoscut o scădere constantă, relevă date centralizate de Comisia Națională pentru Statistică. Din datele prezentate se poate remarca o ușoară creștere aîn 1990 **(D. ȘCRIPCĂ, NEP)**

PROMOVAREA: artă, industrie, știință

O imagine de calitate, cu eforturi minime

Cezar CALUSCHI

Companiile care au ajuns la un anumit nivel de bunăstare și profit înțeleg foarte bine care este rolul reclamei și al publicității în procesul de întărire, de consolidare pe piață. La orice companie puternică, din țară sau din străinătate veți găsi întotdeauna o atitudine extrem de favorabilă față de această armă care este reclama. Ce se întîmplă însă cu acele societăți, la început de drum, care nu au posibilitatea să investească sume considerabile în campanii publicitare sau de imagine?

Desigur, este destul de dificil să construiești ceva viabil și de calitate atunci cînd nu ai bani; totuși, acest lucru nu este imposibil. În primul rînd fiecare societate, oricît de mică ar fi, trebuie să-și stabilească foarte clar obiectivele pe termen scurt și pe termen mediu. Numai în acest fel se poate mai apoi schița un plan de promovare și de publicitate. De cele mai multe ori și stabilirea acestor obiective este destul de dificilă, mai ales datorită faptului că, în general, majoritatea oamenilor de afaceri nu au experiență practică în domeniu și în al doilea rînd deoarece accesul la informații specializate este încă foarte dificil. De aceea și în cazul stabilirii obiectivelor și mai tîrziu, de-a lungul întregii activități, este bine să apelați la sfaturile unui consultant în domeniu. Din fericire, aceștia nu sînt încă foarte scumpi, deși numărul lor este foarte redus.

Revenim la societățile care se află în primele luni de activitate și care nu-și permit mai mult de cîteva sute de mii de lei pentru reclamă. Ce posibilități au acestea?

Odată stabilite obiectivele se pot adresa unei agenții de publicitate, plătind numai serviciul de consultanță. Cu alte cuvinte, se achită o taxă de cîteva zeci de mii de lei și o persoană specializată în acest tip de servicii vă va sfătui cum să abordați domeniul dumneavoastră cu cît mai mult succes. Consilierul dumneavoastră poate fi ocazional sau poate să vă călăuzească o perioadă mai îndelungată. Atunci cînd efortul pe care îl solicitați este de mai mare anvergură, consilierul va fi ajutat de o echipă, fără ca dumneavoastră să vă crească costurile. Ce vă oferă în final acest consultant? În funcție de problemele pe care le aveți el vă va oferi cîteva schițe de planuri de promovare; vă va sfătui către ce canale de publicitate să vă îndreptați; vă va spune cam ce șanse de succes aveți; vă poate furniza informații specializate din domeniul dumneavoastră.

Astfel, acest consilier va deveni, în scurt timp, pentru societatea dumneavoastră ceea ce este medicul pentru o familie: vă va ajuta să mențineți sănătatea afacerii și să o feriți de probleme. Desigur, nu este foarte ușor pentru nimeni, mai ales pentru cei care sînt la început de drum, să accepte sfatul și experiența altcuiva, de foarte multe ori, poate, mai tînăr; fiecare are orgoliul său. Va trebui să treceți peste acest orgoliu cînd veți avea un produs nou în magazie și numai 20.000 de lei ca să-l promovați. Este posibil acest lucru? Desigur. Cu 10.000 lei tipăriți 2000 de fluturași pe care îi împărțiți la zece difuzori de ziare din zone de interes pentru dumneavoastră. Acestor difuzori le dați cîte 2000 de lei și îi rugați să distribuie fluturașii odată cu ziarele de dimineață. În total ați cheltuit 20.000 de lei și ați atins 2000 de potențiali cumpărători. Cu alte cuvinte ați plătit 10 lei/potențial cumpărător, ceea ce este un cost moderat. Aceasta nu este singura posibilitate, și nici cea mai ieftină, dar este foarte la îndemînă și ușor de executat. Un bun consultant vă mai poate oferi cel puțin trei patru variante. Voi reveni săptămîna viitoare cu exemple concrete despre cum puteți să vă promovați imaginea și produsele cu costuri scăzute. Pînă atunci însă, dumneavoastră vă rămîne sarcina să vă stabiliți foarte clar obiectivele și piața căreia vă adresați.

Marketingul produselor agroalimentare

La Brașov se va desfășura, în perioada 18-20 octombrie a.c., un seminar cu tema "Marketingul produselor agroalimentare". Acest seminar este organizat de Departamentul pentru Agricultură al Statelor Unite și Agenția Română de Dezvoltare. Pe durata seminarului va avea loc o expoziție de echipamente pentru agroindustrie, tehnologie pentru ambalaje și produse agroalimentare. Expozanții vor fi firme americane și române din domeniu.

QUARTZ MATRIX S.R.L.
Șos. Păcurari nr. 8 , bl. 558, TEL./FAX 032/165558
DISTRIBUȚIE, SUPORT TEHNIC, SERVICE AUTORIZATE
COMPAQ
Numărul 1 mondial în calculatoare vă pune la dispoziție o gamă completă de servere de rețea cu cele mai ridicate performanțe.
GARANȚIE 3 ANI!
Modele ProSignia VS, ProSignia, ProLiant
CALITATE FĂRĂ COMPROMISURI,
CONSULTANȚĂ GRATUITĂ

Hotel UNIREA
Et. 12, cam. 1209
tel. 112928
fax 153463
UNICO
multiSAT tv
vă propune următoarea schemă de programe:
■ TF1 ■ TVR1 ■ MTV ■
■ M6 ■ ET1 ■ FRANCE 2 ■
■ RT4 ■ CANALE 5 ■
■ SAT1 ■ CMT ■ TVR2 ■
■ RTL ■ CN -TNT ■
■ EUROSPORT ■ PRO7 ■
■ ITALIA1 ■ EURONEWS ■
■ RTL FRANCE ■ NBC ■
Puterea de a alege!

Italia 1
Canal R12, Sistem PAL ,
6,5 MHz,
- seriale
- filme artistice
- show-uri
- sport
- 21,00 KARAOKE (show)
- 23,30 film artistic (tradus)
Program difuzat în limba italiană

EURO NEWS
Canal S11, Sistem PAL ,
5,5 MHz,
- știri
- reportaje
24 de ore din 24
Program difuzat în limba engleză

RTL France
Canal S12, Sistem SECAM ,
5,5 MHz,
- filme artistice
- seriale
- jocuri de noroc
- 18,00 seriale
- 21,00 film artistic
Program difuzat în limba franceză

NBC Super Channel
Canal S13, Sistem PAL,
5,5 MHz,
- știri, reportaje
- documentare
- show-uri politice
- 7,30 știri
- 15,30 Roata banilor - reportaj de pe Wall Street
Program difuzat în limba engleză

NOUTĂȚI LEGISLATIVE

■ Ordonanţa nr. 32/1994 privind încadrarea în muncă a absolvenţilor instituţiilor de învăţămînt

Pentru a asigura încadrarea în muncă a absolvenților de învățămînt superior, liceal, postliceal, precum și ai școlilor complementare și de ucenici, agenții economici, precum și instituțiile publice, sînt obligați să comunice anual direcțiilor județene de muncă și protecție socială pînă pe data de 30 iunie (a fiecărui an), posturile vacante în care doresc să încadreze absolvenți. La rîndul lor, agenții economici și instituțiile publice care încadrează absolvenți ai instituțiilor de învățămînt, vor încheia cu direcțiile județene de muncă și protecție socială, convenții prin care se precizează numărul de absolvenți și condițiile în care urmează să-i încadreze. Agenții economici cu capital de stat sau privat, precum și instituțiile publice care încadrează absolvenți cu contract de muncă pe durată nedeterminată, primesc pentru fiecare absolvent astfel angajat, pe o durată de 9 luni de la angajare, o sumă reprezentînd 70% din salariul minim brut pe țară, indexat, pentru persoane cu studii superioare și respectiv, 60% din salariul minim brut pe țară, indexat pentru celelalte categorii de absolvenți. În convențiile încheiate, agenții economici și instituțiile publice se pot angaja să califice absolvenți încadrați într-o meserie în care aceștia au nevoie de personal calificat. Absolvenții instituțiilor de învățămînt se pot angaja în condițiile Ordonanței nr. 32/1994 o singură dată, în termen de un an de la data absolvirii. În cazul în care absolvenților angajați li se desface contractul de muncă din motive imputabile lor, aceștia se pot încadra, la alți agenți economici sau instituții publice fără ca perioada totalizată de la angajare să depășească durata de 9 luni.

■ H.G. nr. 499/1994 cu privire la instituirea regimului special de supraveghere economico-financiară la unele regii autonome

În vederea redresării economic-financiare a regiilor autonome, prin actul normativ menționat se instituie un regim special de supraveghere care se realizează în felul următor:

a) controlul operațiunilor economice și financiare efectuate; b) reducerea pierderilor și rentabilizarea activității; c) reducerea subvențiilor unitare pe produse și activități, în totalul costurilor de producție, în cazul regiilor autonome ale căror produse și activități șînt subvenționate de stat, potrivit legii; e) sporirea gradului de lichiditate și accelerarea rotației capitalului; f) sporirea eficienței activității regiei autonome în general; g) măsuri de recuperare a creanțelor scadente și neîncasate; h) folosirea formelor de decontare prevăzute de lege: cecuri, acreditive, garanții bancare și altele asemenea; i) oprirea producției fără desfacerea asigurată și a livrărilor către debitorii care nu își îndeplinesc obligațiile de plată; j) controlul efectuării de cheltuieli și plăți cu acoperire corespunzătoare din venituriu încasate sau credite bancare, în scopul sporirii lichidității generale; vînzarea activelor corporale și a activelor circulante cu mișcare lentă sau imobilizate, prin licitație; k) corelarea nivelului salariilor cu obiectivele programului de restructurare; l) completarea necesarului de lichidități prin contractarea de credite bancare, cu asigurarea de garanții corespunzătoare; m) urmărirea îndeplinirii planurilor de redresare economico-financiară elaborate de fiecare regie autonomă supusă regimului special de supraveghere.

În cazul în care regiile autonome nu respectă prevederile cuprinse în programele de redresare economico-financiară comisiile de supraveghere vor recomanda următoarele măsuri, după caz: - înlocuirea consiliilor de administrație; - retragerea susținerii finaciare, inclusiv a garanțiilor pentru creditele neutilizate încă, și notificarea imediată băncilor creditoare; - revocarea managerului; - organizarea unor activități ale regiei autonome în societățile comerciale.

Menționăm că prevederile H.G. 499/1994 se aplică la un număr limitat de regii autonome, nominalizate în anexa acestui act normativ.

■ H.G. nr. 455/1994 privind acţiunea de restructurare a unor societăţi comerciale cu capital majoritar de stat, de importanţă deosebită pentru economia naţională

În scopul realizării unor activități rentabile, eliminării pierderilor și a plăților restante, utilizării eficiente a mijloacelor existente precum și a încurajării privatizării, se supun restructurării economico-financiare un număr de 200 societăți comerciale, considerate ca fiind de importanță deosebită pentru economia națională. În lista, anexă la H.G. nr. 445/1994 sînt cuprinși și cîțiva asemenea agenți economici din județul Iași, și anume: Tepro SA, Agmus SA, Terom SA, Tehnoton SA, Fortus SA, Iașitex SA, Antibiotice SA, Integrata SA și Nectar SA.

Art. 2 din Hotărîrea nr. 445/1994 precizează că, aceste societăți comerciale vor realiza programele de restructurare prin forțe proprii, cu sprijinul institutelor de proiectare și al firmelor de consultanță care vor fi selectate potrivit legii.

Agenția de Restructurare, Fondul Proprietății de Stat și ministerele de resort vor urmări evoluția situației economico-financiare a acestor societăți comerciale, în scopul stabilirii priorităților următoare de acțiune prin Agenția de Restructurare.

Finanțarea activității de restructurare a celor 200 societăți comerciale va avea următoarele surse:

a) Fondul special pentru cercetare - dezvoltare constituit în baza Legii nr. 67/1993 și fondurilor asigurate prin programul REPEDE-PHARE;

b) sursele proprii ale societăților comerciale;

c) fondurile alocate din bugetul FPS, constituite cu această destinație;

d) credite externe pentru restructurarea garantate de Guvern;

e) credite acordate de bănci, cu garanția statului;

f) profitul net al Băncii Naționale a României pe trimestrul I/1994, disponibilizat pentru restructurarea sectoarelor porcin și avicol în baza art. 17 din Legea bugetului de stat pe anul 1994 nr. 36/1994.

(Valentin ODOBESCU)

Consilierul de serviciu

Poprirea bancară

Blocarea contului prin înființarea popririi bancare nu împiedică introducerea unor noi factori, nici validarea altor popriri, plata creanțelor de către bancă urmînd a se face în limita soldului provizoriu și în conformitate cu ordinea de preferință stabilită de instanța judecătorească conform art. 461, cod procedură civilă.

În principiu, soldul creditor al contului de depozit poate fi obiectul executării silite prin poprire bancară, care va avea drept efect blocarea soldului provizoriu existent, nefăcînduse, în continuare plăți ci doar eventuale depuneri.

Posibilitatea unei atare popriri există, cu aplicarea corespunzătoare a prevederilor art. 452-461 Cod procedură civilă și a Legii nr. 76/1992, privind măsuri pentru rambursarea creditelor rezultate din activitatea de compensare, regimul plăților. În baza art. 12 din acest act normativ, după rămînerea definitvă a hotărîrii judecătorești, creditorul este în drept să urmărească, în condițiile legii, în contul sumelor acordate cu titlu de creanțe sau, după caz, de penalități, patrimoniul debitorului, din care fac parte și mijloacele bănești, inclusiv disponibilitățile aflate în conturile bancare".

Iar art. 13, prevede: "Titlul executor este prezentat de creditor băncilor sau oricăror persoane juridice ce dețin, sub orice formă, elemente patrimoniale ale debitorului și are drept de preemțiune asupra oricăror alte operațiuni dispuse de debitorul în cauză".

Procedura popririi comportă două faze: emiterea ordonanței de înființare a popririi și validarea popririi. Cererea de poprire va fi însoțită de titlul executor, care este reprezentat de: hotărîre judecătorească definitivă, titlu executoriu notarial (de ex. contractul de ipotecă investit cu formulă executorie), cambie, bilet la ordin sau cec (investite cu formă executorie).

Ordonanța de înființare a popririi, produce efectul imobilizării mijloacelor bănesti pe care banca le deține pentru clientul debitor. Obligația băncii, ca test poprit, este aceea de a nu permite clientului debitor să dispună liber de sumele de bani existente în cont și supuse proprii. Aceasta presupune că, încălcînd obligația menționată, banca devine direct răspunzătoare față de creditorul urmăritor, răspundere în limita sumei de bani "scurse" din contul poprit din culpa băncii.

Este, deci, vorba în speță de o răspundere în dezdăunare.

Poprirea bancară, imobilizează așadar, soldul creditor (al costului de depozit sau al contului curent), existent la data primirii de către bancă a ordonanței de poprire. Avînd în vedere natura propririi, așa cum este reglementată în dreptul nostru, ea este fără efect asupra operațiunilor ulterioare, inițiate după primirea ordonanței.

În dreptul nostru, instanța de judecată va putea ordona băncii să consemneze la CEC suma poprită, dispoziția în materie - art. 460 Cod procedură civilă - fiind aproape căzută în desuetudine prin modul greoi de transpunere în practica curentă, grenată la noile relații din ultimii ani.

Validarea popririi are loc în dezbatere publică, cu citarea celor trei părți interesate, spre deosebire de prima fază, emiterea ordonanței de înființare a popririi care se face în camera de consiliu.

Oricare dintre părțile interesate poate face contestație la poprirea înființată, dacă justifică un interes.

La dezbaterea publică pentru popriri banca va trebui să declare:

- dacă debitorul posedă cont la bancă și ce tip de contract se realizează prin acest cont.
- dacă în acest cont se află mijloace bănești, inclusiv sub forma disponibilităților.
- dacă asupra acestui sold creditor mai sînt îbființate și alte popriri.

Prin derogare de la dispoziția art. 456 Cod procedură civilă, privind obligațiile terțului poprit în cadruldezbaterii asupra validării popririi, ținem să subliniem căbăncii îi este interzis, în virtutea apărării secretului bancar, să divulge cîtimea soldului creditor din contul debitorului. Această importanmtă derogare de la prevederile dreptului comun sînt introduse de actele normative speciale: Legea nr. 33/1991 privind activitatea bancară și statutele fiecărei bănci comerciale. Băncii este permis să comunice soldul existent în contul clientului ei numai în cazul comiterii de infracțiuni, comunicare care este precedată de îndeplinirea unor formalități speciale prevăzute de lege.

În concluzie banca, ca terț poprit, va trebui să execute întocmai hotărîrea de înființare și validare a popririi pentru care este răspunzătoare, civil și penal, dar cu respectarea secretului bancar în circumstanțele deja prezentate mai sus. Dacă instanța va constata existența unui sold creditor, în baza comunicării făcute de către bancă, va pronunța o sentință prin care va obliga acea bancă să plătească creditorului reclamant, suma datorată de debitor în limita disponibilului existent la data înființării popririi.

- În ipoteza în care s-au înregistrat mai multe cereri de poprire, aparținînd diferiților creditori ai aceluiași debitor, asupra disponibilului aceluiași cont bancar, ele vor fi conexate și judecate printr-o singură hotărîre.

Sentința de validare a popririi se pronunță cu drept de apel în 15 zile de la comunicare.

Dispozițiile de plată emise de debitor dar neexecutate în momentul primirii de către bancă a ordonanței de poprire nu mai pot fi executate decît asupra fondurilor care rămîn disponibile nefiind afectate de poprire. Dimpotrivă documentele de plată în beneficiul clientului poprit primite anterior de bancă dar încă neînregistrate în cont vor fi luate în calculul soldului poprit.

În fine, în cazul popririi bancare va trebui respectat principiul specializării. Prin urmare poprirea înființată, de exemplu, asupra contului curent, odată validată, nu se va putea "extinde" asupra altui cont al debitorului, să zicem contul de depozit, atîta timp cît nu există o hotărîre expresă pentru acesta.

Sumele cuvenite băncii pentru creditele acordate anterior, nu pot face obiectul popririi; din partea unui terț, banca avînd în speță un privilegiu potrivit dreptului civil. Dar această temă va forma obiectul unuia dintre viitoarele noastre articole, meritînd o dezbatere și, mai amplă, dată fiin importanța sa.

(Valentin ODOBESCU, consilier juridic B.R.D.)

Vreți să pătrundeți în adevărata lume a enigmisticii?
Atunci...

CUMPARATI
STAZ
MONITORUL
REBUS
INTEGRAME

NU RATAȚI MONITORUL REBUS
ÎNTR-O NOUĂ PREZENTARE !!!
REBUS Monitorul INTEGRAME

Societatea de asigurare-reasigurare

Agenția Iași
ASTRA
Str. Gării nr. 4,
tel./fax 146881
BUCUREȘTI

Oferă agenților economici
asigurări avantajoase:

- Mărfuri pe perioada transportului intern sau extern
- Clădiri, materii prime și materiale, produse finite, mărfuri depozitate, mașini și utilaje, instalații etc.
- Autovehicule - CASCO, Cartea Verde, CMR
- Accidente ale conducătorilor auto și a altor persoane din autovehicul
- Accidente ale personalului angajat
- Nave și aeronave
- Asigurarea construcțiilor și răspunderii constructorului
- Răspundere civilă legală și a producătorului
- Asigurare de credite și garanții
- Asigurare medicală pe perioada șederii temporare în străinătate

Asigurările se contractează în lei sau valută în condiții aliniate practicii internaționale, cotațiile de primă fiind negociabile.

ASTRA SA
Vă asigură liniște și prosperitate în afaceri!

Inevitabilul și pericolele scăderii dobînzilor

Guvernatorul Băncii Naționale, dl. Mugur Isărescu, a organizat săptămîna aceasta o conferință de presă pentru a da gir, prin explicare și motivare, noii politici a băncii centrale de reducere substanțială a dobînzii pe măsura temperării inflației. Politică promovată relativ de curînd, în contrast vădit cu cea dusă de la începutul anului, de creștere drastică a dobînzilor pentru stăvilirea inflației și stoparea fugii de leu.

Majorarea dobînzilor la rate real-pozitive - adică acoperitoare ale inflației - a constituit unul din pilonii politicii restrictive în plan monetar, fiscal și bugetar recomandată și, pînă la urmă, impusă de FMI. Devenită condiție strict nenegociabilă a redeschiderii și menținerii finanțării externe către România, această politică a fost considerată unica alternativă la eșuarea definitivă în hiperinflație și în degradări masive ale cursului leului, perspectivă ce se contura către sfîrșitul anului trecut. Prin reducerea deficitului bugetar, jugularea finanțărilor inflaționiste ale acestuia, înăsprirea fiscalității, limitarea creșterilor salariale, scumpirea creditului, întărirea disciplinei de plăți și îndeosebi restrîngerea emisiunilor monetare, s-au obținut, pe de-o parte, o severă comprimare a cererii interne, iar, pe de altă parte, o strangulare a ofertei de lei. Cu efectele, în cîteva luni, ale unei temperări a inflației și unei relative stabilizări a cursului valutar.

Majorarea peste rata inflației a ratei dobînzii oferite la depozite a schimbat radical și destul de neașteptat de rapid percepția față de leu a deținătorilor de fonduri, fie persoane juridice, fie persoane fizice. Fuga de leu în căutarea unor valori-refugiu, care să asigure protecție față de inflație, a încetat practic. Goana după valută indiferent de preț, ca și după cumpărări de obiecte numai pentru a se scăpa de lei s-a oprit, preferîndu-se păstrarea sumelor în monedă națională la bănci contra dobînzilor remuneratorii. Presiunea cererii interne a scăzut. Încrederea în leu a crescut. Iar cursul valutar s-a stabilizat, mai ales în condițiile crizei de lei create pe piață prin restrîngerea emisiunilor monetare. Totodată scumpirea creditului datorită majorării dobînzilor a îngreunat sensibil accesul la resurse al întreprinderilor neviabile, accentuînd problemele de plăți ale acestora și punînd și mai clar în lumină unde trebuie întreprinse ajustările indispensabile în economia reală.

Evident, a venit timpul unei schimbări în politica dobînzilor. Dl. Isărescu a accentuat asupra acestei cerințe ca venind din două direcții. Înainte de toate, temperarea inflației - 5% în medie lunar de la începutul anului și chiar numai 2,6% în iunie și 1,6% în iulie, în comparație cu peste 12% în medie lunar anul trecut, corespunzînd unor rate anuale de peste 80% și, respectiv, 35% și 20%, față de circa 300% în 1993 - face nenecesare și dăunătoare economiei dobînzi prea mari, în măsura în care și la niveluri mai scăzute se pot asigura rate real-pozitive, acoperitoare ale inflației. Totodată, ansamblul activităților economice nu poate fi ținut prea mult timp în condiții de credit scump, pentru că ceea ce a fost însănătoșitor pentru o anumită perioadă devine îmbolnăvitor dacă termenul se prelungește. Pe măsura reducerii inflației, creditul trebuie ieftinit pentru a stimula activitatea economică. Dobînzile de licitație la creditele acordate de Banca Națională băncilor comerciale au fost diminuate de la 187,5% în aprilie la 73% în prezent. Și dl.Isărescu ne asigură că rata lor este peste cea a inflației (în expresie anualizată) din momentul de față, precum și a celei așteptate pînă la sfîrșitul anului.

Guvernatorul și-a exprimat speranța că aceste niveluri mai scăzute ale dobînzilor promovate de Banca Națională se vor propaga imediat în sectorul bancar pentru a-și face efectul economic dorit. Dl.Isărescu știe că nu trebuie să-și facă griji din acest punct de vedere, sectorul bancar abia așteptînd aceste scăderi. Dl.Isărescu se află de fapt sub permanenta presiune a sectorului bancar pentru reducerea dobînzilor. Realitatea este că sectorul bancar a fost, alături de populație, cel care a preluat efortul politicii restrictive de stabilizare macroeconomică. Ridicarea dincolo de rata inflației a dobînzilor la depozite în prima parte a anului n-a putut fi urmată de sporiri absolut similare ale dobînzilor la creditele acordate, căci nu s-ar mai fi împrumutat nimeni. Toate băncile au suferit ca atare pierderi, pe care le-au acceptat avînd în vedere scopul, dar pe care scontează să le recupereze în lunile ce au mai rămas din acest an, tocmai prin scăderea dobînzilor la depozite odată cu temperarea inflației.

Dl.Isărescu poate fi însă și îngrijorat. Dar de altceva. Nimic de fapt nu s-a schimbat la nivel microeconomic - adică în economia reală, pe linia asanării acesteia prin restructurare și privatizare - care să ofere o susținere politicii restrictive de stabilizare la nivel macroeconomic. Astfel, reușita certă și lăudabilă a politicii de macrostabilizare riscă să fi fost degeaba. Dacă de relaxarea inevitabilă pe piața dobînzilor și creditului, ca și a întregii politici restrictive, va beneficia în mod neselectiv ansamblul economiei, și nu doar partea sănătoasă a acesteia, eșuarea în hiperinflație și degradări masive ale cursului leului devine oricînd posibilă. Este și motivul pentru care dl.Isărescu a spus că politica de reducere a dobînzilor este promovată cu prudență, menționînd că aceasta ar trebui să ducă în mod normal la "atenuarea blocărilor în structurile viabile ale industriei, cu condiția izolării sectoarelor neviabile și limitării accesului lor la resurse". Corect! Numai că nu se știe cum s-ar putea realiza în fapt acest deziderat fără ca, în plan real, sectorul neviabil să fie asanat. **(Ilie Șerbănescu - MEDIAFAX)**

Dobînzi la depunerile în lei ale persoanelor fizice și juridice

■ **Bankcoop** a comunicat nivelul dobînzilor la depuneri, începînd de la 1 septembrie 1994, după cum urmează:

Dobînzile la depunerile în lei ale persoanelor fizice:

- disponibilități la vedere - 50%
- depozite la termen: 3 luni 95% ■ 6 luni 85% ■ 9 luni 80% ■ 12 luni 80%

Dobînzi la depunerile în lei ale persoanelor juridice:

- disponibilități la vedere - 40%
- depozite la termen: 3 luni 95% ■ 6 luni 85% ■ 9 luni 80% ■ 12 luni 80%

Suma minimă pentru formarea unui depozit este de 200.000 lei pentru persoanele fizice și 2.000.000 lei pentru persoanele juridice. Bankcoop bonifică dobînda la depunerile la termen.

■ **Banca Română de Comerț Exterior (BRCE)** a anunțat și ea noile valori ale ratei dobînzii la depunerile în lei, operaționale de la 1 septembrie. Ele sînt mai mici cu 5-10% decît valorile anterioare, excepție făcînd doar depozitele pe un an, unde dobînda nu se modifică. Dobînzile acordate la depozitele în lei ale populației și ale agenților economici valabile de la 1 septembrie sînt:

■1 lună 68% anual ■ 3 luni 60% anual ■ 6 luni 55% ■ 9 luni 50% ■12 luni 50%

■ **Banca Comercială Română (BCR)** modifică nivelul dobînzilor, după cum urmează:

Dobînzi la depunerile în lei ale persoanelor fizice:

- disponibilități la vedere - 40%
- depozite la termen :1 lună 55% ■3 luni 60% ■ 6 luni 65% ■9 luni 70% ■ 12 luni și peste 75%.

Dobînzi la depunerile în lei ale persoanelor juridice:

- disponibilități la vedere - 30%
- depozite la termen : 1 lună 40% ■ 3 luni 45% ■ 6 luni 50% ■ 9 luni 55% ■ 12 luni și peste 60%

Nu s-au modificat sumele minime pentru depozitele la:

- persoane fizice 100.000 lei (1-9 luni) ■ 3.000.000 lei (12 luni - dobîndă 75%)
- persoane juridice 10.000.000 lei.

Societate mixtă
STANDARD COMERCIAL MOLDAVIA s.r.l.
IAȘI
caută de închiriat
apartament cu 3-4 camere
în zonele:
Centru, Podu Roș (este exclus parterul și ultimul etaj),
pe termen lung, cu plata anticipată.
Informatii suplimentare în str. Bradului nr. 5
sau la telefoanele: 032/122850; 122821. Fax: 127937

La Ministerul Finanțelor

Au fost restructurate 132 posturi

În urma acțiunii de restructurare a aparatului guvernamental, la Ministerul Finanțelor au fost restructurate 132 posturi. Nu au fost făcute disponibilizări de personal întrucît, conform noii scheme au fost eliminate o serie de posturi neocupate. A doua soluție a fost pensionarea cadrelor care îndeplineau condițiile impuse de lege. În prezent aparatul Ministerului de Finanțe numără aproape 1750 de persoane (exclusiv demnitarii). În cadrul acțiunii au fost înființate noi direcții, numărul total al acestora ajungînd la 21, de la 18. Restructurarea va continua și în teritoriu, la Direcțiile Generale ale Finanțelor Publice, însă, în acest caz, nu sînt prevăzute reduceri de personal. **(Costel STROESCU)**

Datoria publică externă a României

■ *în trimestrul I/1994, datoria externă a României a crescut cu 133 milioane dolari ajungînd la 5,1 miliarde dolari SUA*

Creditele pe termen mediu și lung contractate în contul datoriei publice externe și garantate de stat însumau la sfîrșitul trimestrului I al anului în curs, 5,1 miliarde dolari SUA. Dintre acestea, 3,3 miliarde dolari au fost contractate direct de către stat și circa 1,8 miliarde dolari - de către agenții economici sau alte persoane juridice. Conform datelor statistice, față de sfîrșitul anului 1993, datoria publică externă a României a crescut, după primul trimestru al anului curent, cu 133,1 milioane dolari din care 68,4 milioane reprezentau credite externe angajate de către agenți economici și alte persoane juridice.

Împrumuturile externe contractate direct de stat, la sfîrșitul lunii martie 1994, însumînd 3,3 miliarde dolari SUA, au fost destinate, în principal, susținerii balanței de plăți - 2,23 miliarde dolari; restructurării transporturilor (drumuri și cale ferată), precum și modernizării serviciilor de trafic aerian - 302,8 milioane dolari; importurilor diverse și asistenței tehnice - 180 milioane dolari; sprijinirii sectorului industrial - 272,8 milioane dolari; reabilitării sistemului sanitar - 150 milioane dolari; dezvoltării și sprijinirii agriculturii - 119 milioane dolari; retehnologizării sistemului energetic - 28,9 milioane dolari. **(Mihaela BREZEANU)**

FLASH

■ **A fost prezentat noul model BMW - seria 7.** Noul model BMW-seria 7, a fost prezentat în România (la 30 august a.c.) după numai patru săptămîni de la lansarea lui pe piața germană, a declarat Radu Grădișteanu, reprezentant de vînzări al firmei "Automobile Bavaria" SRL, importator general BMW în România. Prețul unui model din seria 7 variază între 80.000 DM și 91.739 DM și se estimează vînzarea în România a circa 10 bucăți pe an. Procurarea unei mașini BMW în România se face pe baza unei comenzi, ce se onorează în maximum 2 luni, a mai precizat sursa citată.

■ **Porsche AG reduce substanțial prețurile de vînzare pe piața americană a unor modele sport.** Compania germană Porsche AG reduce prețurile de vînzare pe piața americană a unor modele sport 1995 cu peste 12.000 dolari. Porsche Cars North America, filiala americană a grupului Porsche, a anunțat că cea mai mare reducere o va aplica modelului 911 Carrera 4, inclusiv pentru varianta coupé, care va fi ieftinit cu 12.550 dolari față de prețul de vînzare din acest an. Noul preț al acestui automobil va fi de 65.900 de dolari. Automobilele produse de Porsche vor avea în 1995 prețuri cuprinse între 39.950 dolari (Porsche 968 Coupé) și 82.260 dolari (Porsche 928 GTS). Prețul de vînzare a modelului cabriolet va fi cu 12.050 dolari mai mic decît al Porsche 911 Carrera 4 Cabriolet. "Această strategie este rezultatul direct al programului nostru de reducere a cheltuielilor în Germania și de îmbunătățire a raportului preț/valoare", a declarat Frederick Schwab, directorul executiv al filialei Porsche Cars North America. În același timp, Volkswagen United States Inc a anunțat că va reduce prețul modelului Passat GLX cu aproape 10% în 1995. Prețul de bază pentru berlina Volkswagen Passat va fi de 20.890 dolari, iar pentru modelul break de 21.320 dolari.

■ **Exporturile de automobile japoneze au reînceput să crească.** Exporturile de automobile japoneze ar putea reîncepe să crească după 16 luni de declin, a anunțat marți Asociația Producătorilor de Automobile din Japonia. Cea mai mare creștere a înregistrat-o compania Nissan Motor Co. Ltd., ale cărei exporturi au crescut cu 13,4%, la 63.981 automobile, urmată de Mazda Motor Corp., care a înregistrat o creștere de 12,4%, la 51.188 bucăți. Toyota Motor Corp., cel mai mare producător nipon, a exportat în aceeași perioadă 139.739 automobile, cu 8,1% mai multe decît în anul trecut, iar Honda a înregistrat o creștere de 2,9%, la 44.297 bucăți. Exporturile companiei Mitsubishi Motors Corp. au scăzut însă cu 7,5% la 49.373 automobile. Exporturile de automobile nipone în Statele Unite au crescut, de asemenea, cu 25,4%, la 169.832 bucăți, în timp ce în Uniunea Europeană exporturile s-au diminuat cu 18,1%, la 59,373 bucăți.

■ **Volvo raportează o creștere spectaculoasă a profiturilor.** Grupul suedez Volvo a raportat o creștere spectaculoasă a profiturilor brute, precum și o majorare a capitalului, la 9,02 miliarde coroane (1,16 miliarde dolari), în primele șase luni ale acestui an, față de 380 milioane coroane (49 milioane dolari) în aceeași perioadă a anului trecut. Analiștii prevedeau că Volvo va raporta profituri brute de 4,7 miliarde coroane (606 milioane dolari), dar acestea nu s-au ridicat decît la 4,1 miliarde. Majorarea capitalului a reprezentat aproximativ 4 miliarde (516 milioane dolari). Decizia de a vinde diferite ramuri ale companiei care nu se ocupau în mod direct de industria autovehiculelor a dus la reducerea datoriei nete la 900 milioane coroane (116 milioane dolari), de la 14,5 miliarde coroane (1,87 miliarde dolari). În prima jumătate a anului, grupul Volvo a produs autovehicule la o rată de 350.000 bucăți pe an.

Războiul prețurilor afectează profund marii producători de computere

■ *după lansarea pe piață a noului model Pentium, IBM și Compaq au fost nevoite să facă importante reduceri de prețuri la modelele mai vechi* ■ *la începutul anului viitor un PC 486 va costa mai puțin de 1150 dolari* ■

În ultima vreme, producătorii mondiali de calculatoare personale au început să simtă presiunea pieței, fiind obligați să reducă prețurile calculatoarelor bazate pe microprocesorul 486, ca urmare a tendinței de ieftinire a calculatoarelor Pentium din noua generație, pe care utilizatorii preferă să le achiziționeze. Revigorarea pieței de consum a stimulat industria europeană de calculatoare, dar noul război al prețurilor în care au fost implicați producătorii americani din acest domeniu, a afectat și compania Intel, care a lansat noul model Pentium, au declarat analiști de piață. Astfel, prețul mediu al unui computer echipat cu un microprocesor 486 DX va scădea sub 1.150 dolari la începutul anului 1995, conform opiniei președintelui grupului de statistică Eurobit, Rob Spijkers, citat de Reuter. Grupul, care include 14 mari companii producătoare de calculatoare, estimează că acest lucru va afecta limitele profiturilor brute ale acestor companii cu peste 5%. Prețul microprocesoarelor și al hard disk-urilor s-a diminuat considerabil, iar producția de calculatoare personale a scăzut, de asemenea. Războiul prețurilor a îngreunat eforturile companiei Intel de a cuceri piața de calculatoare cu noul model bazat pe tehnologia Pentium. Prețul unui calculator Pentium PC va fi în Europa de numai 2.000 dolari la sfîrșitul acestui an, coform părerii analiștilor de la Eurobit. Pentru a nu înregistra pierderi masive la vînzarea modelelor mai vechi, IBM și Compaq au fost nevoite să le ieftinească cu procente cuprinse între 11 și 27%.

În ceea ce-i privește pe producătorii de software, nici aceștia nu stau pe roze. Compania Novell care a achiziționat WordPerfect cu 850 milioane dolari a fost nevoită să disponibilizeze 1100 de angajați pentru a-și reduce pierderile, care în trimestrul II - 1994 se cifrau la 4 milioane dolari, față de 257 milioane dolari în aceeași perioadă a anului trecut. **(Mircea NISTOR)**

OFERTA SĂPTĂMÎNII

■ **ACO** (tel. și fax: 032/146845) PC 486 SLC2 IBM, VLB, 66 Mhz, cache 16Kb intern+128 Kb extern, 4 Mb RAM, FDD 3,5"+5,25", HDD 250 Mb, monitor SVGA color 14", mouse+pad, preț:1865$.

■ **PC-AMI COMP.** (tel. și fax: 032/144718) PC PENTIUM P, 60 Mhz, 512Kb cache, 8 Mb RAM, HDD 420 Mb, SVGA video card, monitor color SVGA 14" low radiation, mouse, garanție 24 luni, preț: 2599$. Imprimantă HP LaserJet 4MP, format A4, 6Mb, 600 DPI, postscript, garanție 36 luni, preț:2140$.

■ **TYR** (tel. 032/151507) PC KC 386 SX, 25 Mhz, 2 Mb RAM, HDD 40 Mb, FDD 3,5", supercompactizat, totul incorporat în tastatură, preț: 795$. Monitor SVGA color 14", preț: 374$. Imprimantă Star LC-15, 9 ace, format A3, preț: 436$.

■ **IIRUC** (tel. și fax:032/144745) PC AT 486 Everex, 33 Mhz, 4Mb RAM, HDD 200 Mb, FDD 5,25"+3,5", SVGA, preț: 1995$. Imprimantă Epson Stylus 1000 (A3, inkjet, 300 CPS), preț: 806$.

■ **UNITRADE** (tel. 032/112451, fax: 032/112954): Macintosh Quadra 650 4 Mb RAM, HDD 160 Mb, 33 Mhz, Fdd 3,5", tastatură Apple II extinsă românească, soft rețea Apple Talk și Ethernet, porturi sunet I/O, configurabil Power PC, preț: 3047$. Disponibile calculatoare Macintosh din seria Quadra, Power și Power Book. Imprimantă Personal Laser Writer 300 Int'l, 300 DPI, 4ppm, grafică, preț: 973$.

■ **PRINCE SOFTWARE** (tel. 032/146930) PC COMRACE Pentium, 66 Mhz, 4 Mb RAM, HDD 210 Mb, local bus, monitor SVGA color, preț: 2505$. Imprimantă HP LaserJet 4P, 600 DPI, ! Mb, 4pg/min, RET, preț: 1168$.

■ **LIVIUS** (tel. și fax: 032/112221) Sistem HiTech 386 Dx, 40 Mhz, 4 Mb RAM, Hdd 210 Mb, monitor SVGA color low radiation, preț: 1139$. Imprimantă SpeedJet200 Seikosha, jet de cerneală, 300dpi, 300cps, format A4, preț: 318$.

■ **SINTA** (tel.032/136077, fax:032/137887) PC AT 486 DX, 40 Mhz, 4 Mb RAM, FDD 3,5", HDD 240 Mb, monitor SVGA color Philips, preț: 1626$. Imprimantă matriceală, 9 ace, format A3, 300 CPS, preț: 342$. FAX AEG OLYMPIA 352, preț:962.467 lei cu TVA; FAX AEG OLYMPIA 355, preț: 1.099.996 lei cu TVA.

■ **SYSCAD** (tel. 032/132682, fax:032/115811) PC AT 486 DLC, 40 Mhz, 4 Mb RAM, HDD 200 Mb, FDD 5,25"+3,5", monitor color SVGA, 0.28 pitch, coprocesor 80387- 40 Mhz, preț: 2.542.000 lei cu TVA (la curs 1$=1690 lei).

■ **QUARTZ MATRIX** (tel. și fax: 032/165558) Compaq ProLinea Net 4/33 Model 200 procesor I 486 SX 33 Mhz, 4 Mb RAM, HDD 200 Mb , FDD 3,5", monitor SVGA low radiation, mouse și suport pentru rețea integrat, garanție 3 ani, preț: 3400 DM. Imprimantă Epson Stylus 1000, jet de cerneală cu cap piezo, 48 duze, 360x360 DPI, viteza 300 cps, format A3, 5 fonturi interne, 4 fonturi scalabile, interfață Centronics, garanție 1 an, preț: 1330 DM. Cartuș cerneală neagră (1,4 mil. caractere): 36 DM; cartuș cerneală color 3 compartimente (1,2 mil. caractere): 78 DM. Prețurile nu includ TVA, plata se face la curs oficial de schimb în lei din ziua plății.

NOTĂ: Așteptăm în continuare propuneri și oferte din partea firmelor interesate să-și prezinte produsele în această rubrică. Orice modificare de prețuri la produsele prezentate rugăm să ne fie adusă la cunoștință pînă în ziua de joi a fiecărei săptămîni.

ECHIPAMENTELE
cele mai moderne echipamente de calcul
HEWLETT PACKARD

Calculatoare, imprimante, servere UNIX,
împreună cu asistența tehnică și instalarea
oferite de S.C. RADIX la cel mai
convenabil raport preț/performanță

Pentru orice informații sunați la
tel. 032/143037 și veți primi
GRATUIT
CATALOGUL COMPLET AL PRODUSELOR
HEWLETT PACKARD.

SOCIETATEA COMERCIALA
RADIX
SRL

Iași 6600 România
Str. Gîndu nr. 10
PO Box 123
Tel/fax 032-110571

HEWLETT PACKARD
Authorized
Dealer and
VAR

Tîrgul de mașini Tătărași

Ploaia a ucis un tîrg deja mort

Duminică, 28 august, pentru prima dată după două luni de activitate intensă, oferta de mașini a cunoscut un recul puternic în ceea ce privește aspectul cantitativ. Principala cauză a scăderii numărului de mașini oferite spre vînzare ar putea-o constitui condițiile meteorologice nefavorabile de la sfîrșitul săptămînii trecute, care au determinat pe mulți vînzători să rămînă acasă. Afluența publicului, obișnuiți ai tîrgului precum și potențiali cumpărători, a fost și ea redusă considerabil. Răcirea bruscă a vremii, precum și precipitațiile sporadice au făcut ca tîrgul să-și închidă porțile în jurul orei 11. În ceea ce privește evoluția prețurilor nu am putut constata modificări semnificative, acestea menținîndu-se în limitele consacrate din săptămînile anterioare. La categoria autoturisme românești piața este dominată în continuare de daciile de 4-8 ani vechime, iar la categoria autoturisme străine, mărcile Opel și Volkswagen sînt cele mai solicitate. Cele mai ieftine mașini rămîn trabanturile cu prețuri cuprinse între 600 de mii și un milion de lei, cele mai scumpe mașini fiind dubele de transport marfă și persoane, de fabricație străină, ale căror prețuri oscilează între 10.000 și 17.000 DM. Autoturismele de teren Aro continuă să rămînă cele mai scumpe mașini românești, cu prețuri între 5 și 7 milioane lei, numărul celor oferite spre vînzare fiind foarte redus. **(Mircea NISTOR)**

Tip autovehicul	An fabricație	Preț
Dacia 1310 break	1986	3 mil. lei
Dacia 1310	1989	2,9 mil. lei
Dacia 1310 TLX	1990	3,4 mil. lei
Oltcit Club	1989	1,9 mil. lei
Dacia 1310 TLX	1990	3,3 mil. lei
Dacia 1310	1984	2,1 mil. lei
Dacia 1310	1993	4,2 mil. lei
Aro 244 D	1986	5,7 mil. lei
Dacia 1300	1980	1,9 mil. lei
Dacia 1310	1987	2,5 mil. lei
Opel Ascona, 1,6l	1983	2.500 DM
Ford Tranzit	1981	6 mil. lei
Ford Escort, 1,3l	1984	4 mil. lei
Opel Ascona, 1,3l	1981	2,5 mil. lei

GRUPUL COMERCIAL AL
S.C. SURSA MOLDOVEI S.A
vinde la preț de importator
vitrine frigorifice alimentare,
mașini de înghețată,
lăzi frigorifice.
Relații
la telefon
127114.

BURSA ROMÂNĂ DE MĂRFURI

Piața Presei Libere 1 - București, tel. 617.22.31, fax 312.21.67

Oferte pentru data de 1 septembrie

VÎNZARE

Piața II

■ Cacao pudră, origine Malaezia, 20 tone

■ Materiale din oțel refolosibile, sort NI-03, din șină căi ferate tip 49 (UIC), 411 tone

■ Pulbere de bronz, marca 5.5.5, cu pulverizare nesferică pînă la 250 microni, 11,2 t

Piața III

■ Drojdie de bere, uscată, substanță activă min. 90%, plicuri de 16 gr, 125.000 plicuri

Mărfuri în preofertare

■ Stofă lînă, 5550-9800 lei/ml, 25.000 ml ■ Parchet stejar, 22.460 lei/mp, 2.0000 mp ■ Parchet fag, 16.800lei/mp, 2.000 mp ■ Produse cosmetice import Anglia marca "Celsius", "Similar", "Tura" ■ Păcură tip 300/50 S, 130.000 lei/tonă, 20.000 tone ■ LPG Aragaz, 220.000 lei/t, 300 tone ■ CLU tip 3,209000 lei/tonă, 5.000 tone ■ Salopetă și bluzon din doc Terocel/doc Renel 23.600/22.600 lei/buc, 500 buc/sort ■ Bluză de vînd căptușită, din tercot Sofian, 26.600 lei/buc, 500 buc ■ Scurtă îmblănită, tercot Anina (tip scurtă gardieni publici), 44.600 lei/buc, 500 buc ■ Pufoaică din tercot Anina/doc Renel, 30.600/26.000 lei/buc, 500 buc/sort ■ Pantalon și bluzon din doc Terocel/doc Renel, 22.600/21.600 lei/buc, 500 buc/sort ■ Halat din tercot Anina/doc Renel/pînză, 19.600/ 16.600/14.600 lei/buc, 500 buc/sort

NOTĂ: Mărfurile din preofertare se programează pentru o zi de tranzacționare numai după apariția unei solicitări, prin intermediul Agenților Bursiere.

Valoarea certificatelor de investitor

Societatea de Asistență Financiară și Investiții (SAFI) a anunțat că, începînd de miercuri, 31 august, valoarea la zi a certificatelor de investitor (CI) la Fondul Mutual al Oamenilor de Afaceri (FMOA) va fi de 192.000 lei, se arată într-un comunicat al SAFI SA. Creșterea procentuală a valorii certificatului este de 284%, față de valoarea nominală a primei emisiuni (50.000 lei - ianuarie 1994). Valoarea netă a activelor FMOA este de 9.897,7 miliarde lei, iar numărul CI aflate în circulație este de 51.551.

Fondul pentru dividende este de 350 milioane lei, se precizează în același comunicat.

Bursa de Mărfuri Timișoara

(Str. C. Brediceanu nr. 8, Tel. 056-135262; Fax./Tel. 056-192055)

Preoferte de marfă

Vînzare

■ Biotim cutii 600g, 1150 lei/buc. (fără TVA) ■ Dopuri plută naturală, 22x32 mm, două fețe oglindă, 1.500.000 buc, 32$/1000 buc. ■ Perlan Plus, 993,61 lei/kg (fără TVA) ■ Platbandă 25x6, 6 tone, 625 lei/kg (fără TVA) ■ Tablă decapată, 1000x2000x3, 100 tone, 640 lei/kg (cu TVA) ■ Tablă decapată, 1000x2000x5, 100 tone, 640 lei/kg (cu TVA) ■ Tablă decapată, 1000x2000x6, 100 tone, 640 lei/kg (cu TVA) ■ Tablă neagră subțire 0,5-3 mm, 100 tone, 705 lei/kg (fără TVA) ■ Tablă zincată, 0,4-2 mm, 100 tone, 850 lei/kg (fără TVA) ■ Teu T30, 5 tone, 635 lei/kg (fără TVA) ■ Teu T40, 5 tone, 635 lei/kg (fără TVA) ■ Timex Intensiv 3kg, 6882 lei/buc (fără TVA) ■ UNP 120, 7 tone, 600 lei/kg (fără TVA) ■ UNP 80, 1,5 tone, 600 lei/kg (fără TVA) ■ UNP 65, 3 tone, 625 lei/kg (fără TVA) ■ Vinete în bulion BOA, 11.000 buc, 510 lei/bor (fără TVA).

Cumpărare

■ Capse bere, 20.000.000 buc., se oferă 6,30 lei/buc cu TVA inclus ■ Uree, 160.000 MT, se oferă 104$ fără TVA.

Firma NEST

Livrăm prompt la domiciliu

În maximum 48 de ore puteți primi ceea ce ați comandat, la adresa solicitată de pe raza Municipiului Iași. Sunați la 117596, după următorul program: luni-vineri 9-19.oo, sîmbătă 9-16.oo.

TELEVIZOR → Nippon

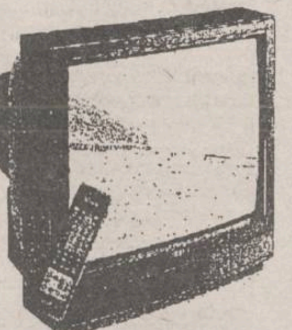

- diagonală 51 cm.
- producție japoneză
- 40 canale
- garanție totală - 1 an
- garanție tub - 3 ani
- afișaj comenzi pe ecran
- sleep timer 120 min.
- mufă intrare-ieșire video
- telecomandă infraroșu

550.000 lei

LINGUAPHONE

72.000 lei

- conține 4 casete audio și două manuale;
- recunoscut de către Universitatea Oxford;
- produs în Anglia.

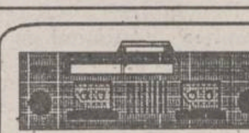

DUBLU RADIOCASETOFON STEREO

microfon încorporat, putere 2x3.5W, portabil, masă 5 kg, boxe detașabile AM, FM stereo, două viteze înregistrare, garanție 1 an

251.700lei

PROGRAMUL TELEVIZIUNII ROMÂNE ÎN SĂPTĂMÎNA 5 - 11 SEPTEMBRIE 1994

Luni, 5 septembrie

TVR 1 13,00 Interferențe (r) ■ 14,00 Actualități ■ 14,10 TVR Iași. Est Meridian ■ 14,50 TVR Cluj Napoca ■ 15,40 Desene animate ■ 16,00 Actualități ■ 16,10 Avanpremiera TV ■ 16,25 Ne-am interesat pentru dv!: ■ 17,00 Emisiune în limba maghiară: ■ **18,30 Film serial: California visează (SUA).** ■ 19,00 De luni pînă luni.■ 19,30 Desene animate: Candy, Candy ■ **20,00 Actualități:** ■ 20,45 Festivalul Internațional "Cerbul de Aur" - Concert extraordinar de muzică populară. ■ 22,15 Transfocator: Cine salvează... Salvarea? Emisiune de Ionuț Mărgărit ■ 22,45 GONG! Emisiune de critică și actualitate teatrală; ■ 23,15 MTV. Greatest Hits ■ 23,40 Actualități ■ 24,00 Arte vizuale■ 0,30 Campionatele Mondiale de natație, sărituri în apă și polo. ■

TVR 2 14,00 Actualități ■ 14,10 Politica între real și ideal ■ 14,40 Bijuterii muzicale ■ 15,10 Video-clipuri ■ 15,30 Atlas (r) ■ 16,00 Desene animate: Candy, Candy ■ **16,30 Film serial: Și bogații plîng** ■ 17,00 În direct - economia. ■ **17,40 Film serial: Mala Mujer.** ■ 18,30 Secolul XXI ■ 19,30 Șansonete ■ 20,00 Actualități ■ 20,40 Ritmuri muzicale ■ 21,00 TVM. Mesager ■ 21,30 Între DA și NU■ 22,00 TV5 Europe. ■ **22,30 Film serial: Holocaust** (SUA, 1978). ■ 23,25 Saltul îngerului. Omagiu coregrafului Dominique Bagonet (CFI). ■ 24,00 Jazz-Club

Marți, 6 septembrie

TVR 1 7,00 TVM. Telematinal ■ 10,00 Actualități ■ 10,05 Calendar ■ 10,20 Desene animate: Cro ■ 10,50 Film serial: California visează (r) ■ 11,20 Film serial: Holocaust (SUA, 1978) (r) ■ 12,20 Film serial: Mala Mujer (r) ■ 13,10 1001 audiții. ■ 14,00 Actualități ■ 14,10 TVR Iași. Est Meridian ■ 15,05 TVR Cluj-Napoca. ■ 16,00 Actualități ■ 16,10 Fii tu însuți! ■ 17,00 Conviețuiri. ■ 18,00 Totul despre muzică. ■ **18,30 Film serial: California visează** ■ 19,00 Clio. ■ 19,30 Desene animate: Candy, Candy ■ **20,00 Actualități.** ■ **20,45 Telecinemateca: Nunțile roșii** (Franța, 1973). ■ 22,25 Reflector. Nu iese fum fără foc (II). ■ 22,55 Actualități ■ 23,30 Festivalul internațional "Cerbul de Aur" - În recital extraordinar: Jimmy Smith Band. ■ 0,50 Campionatele Mondiale de natație, sărituri în apă, polo.

TVR 2 7,00 TVR Cluj-Napoca. ■ 8,00 Microrecital Silvia Dumitrescu. ■ 8,15 Tezaur folcloric (r) ■ 9,00 Mozaic CFI ■ 10,00 Ora de muzică. Muzica și opera. Igor Stravinski - prieteni și colaboratori. Invitată Ada Brumaru. Emisiune de Beatrice Lupu ■ 11,00 Telejurnal Worldnet ■ 11,30 Videoclipuri ■ 11,40 Desene animate ■ **12,00 Teatru TV: Lewis și Alice** de Michel Suffran și Martine de Bretevil. ■ 13,40 Videoclipuri ■ 14,00 Actualități ■ 14,10 Teledocumentar/ Veșnicia s-a născut la sat; Transparențe; Din lut și apă. ■ **15,00 Film serial (r): Carol cel Mare** (Franța - Italia, 1992), ultimul episod ■ 16,00 Desene animate: Candy, Candy ■ **16,30 Film serial: Și bogații plîng** (Mexic) ■ 17,00 23 de milioane. ■ 18,30 Măseaua de minte. ■ **19,10 Film serial: Mala Mujer**, ep. 57 ■ 20,00 Actualități ■ 20,40 Ritmuri muzicale ■ 21,00 TVM. Mesager ■ 21,30 Tribuna non-conformiștilor. ■ 22,00 TV 5 Europe. Telejurnal în limba franceză ■ **22,30 Film serial: Santa Barbara** (SUA). ■ 23,15 Credo. ■ 0,30 Eurogol. Emisiune de actualitate fotbalistică

Miercuri, 7 septembrie

TVR 1 7,00 TVM. Telematinal ■ 10,00 Actualități ■ 10,05 Calendar ■ 10,20 Desene animate: Cro ■ 10,45 Videolexicon. ■ 11,45 Film serial (r): California visează (SUA) ■ 12,15 Film serial: Mala Mujer (r) ■ 13,10 1001 audiții: Vă place opera? ■ 14,00 Actualități ■ 14,10 TVR Iași. Est Meridian ■ 15,05 TVR Cluj-Napoca. ■ 16,00 Actualități ■ 16,10 Magazin sportiv ■ 16,40 Imagini din Brazilia. ■ 16,55 Microrecital. Larisa. Emisiune de Ovidiu Dumitru și Viorel Sergovici ■ 17,10 Alfa și Omega ■ 17,55 Tele-discul muzicii populare ■ **18,25 Film serial: California visează (SUA), ep. 13** ■ **18,55 Fotbal: România - Azerbaidjan în preliminariile Campionatului European.** Transmisiune directă de la Stadionul Național. În pauză: Desene animate ■ **20,50 Actualități.** ■ **21,30 Film serial: Dr. Quinn** (SUA, 1992) ■ 22,30 Noi frontiere. ■ 23,10 Actualități ■ 23,30 Festivalul Internațional "Cerbul de Aur" - În recital: Steve Hackett; Steve Howe; David Palmer; Symphonic Rock Project. Participă Orchestra Filarmonică din Ploiești, solist Martin Barre (Marea Britanie).

TVR 2 7,00 TVR Cluj-Napoca. ■ 8,00 Refrenele amintirilor. ■ 9,00 Magazin Satelit: Argintul (Worldnet USIA). Memoria istoriei în cîntec: Michel Delpech; Evoluționism și creaționism: "Și Dumnezeu creă maimuța..." (La Sept). ■ 10,00 Actualități ■ 10,05 Ora de muzică. Din arhivele Filmotecii TV. Emisiune de Georgeta Drimala ■ 11,00 Telejurnal Worldnet ■ 11,30 Desene animate ■ 12,00 Studio de muzică contemporană. ■ 12,30 Gong (r) ■ 13,00 Mari muzicieni americani: Cole Porter (Worldnet USIA). ■ 14,00 Actualități ■ 14,10 Magazin TVE. ■ 15,30 Cultura în lume. ■ 16,00 Desene animate: Candy, Candy ■ **16,30 Film serial: Și bogații plîng** (Mexic) ■ 17,00 Zodia Balanței. ■ 17,40 Emisiune în limba maghiară. ■ **19,10 Film serial: Mala Mujer**, ep. 58 ■ 20,00 Ritmuri muzicale ■ 21,00 TVM. Mesager ■ 21,30 Formula 3. ■ 22,00 TV 5 Europe. Telejurnal în limba franceză ■ **22,30 Film serial: Santa Barbara (SUA), ep. 2** ■ 23,15 Cafenea literară. Artă și boemă artistică; ■ 0,30 Meridianele dansului. Fragmente din baletul "Corsarul" de Drigo, Adam-Delibes. Interpretează ansamblul Teatrului "Kirov" din St. Petersburg.

Joi, 8 septembrie

TVR 1 7,00 TVM. Telematinal ■ 10,00 Actualități ■ 10,05 Lumină din lumină. ■ 11,35 Desene animate ■ 11,55 Film serial: California visează (SUA) (r) ■ 12,25 Film serial. Mala Mujer (r) ■ 13,15 1001 audiții. ■ 14,00 Actualități ■ 14,10 TVR Iași Est Meridian ■ 15,05 TVR Cluj-Napoca. ■ 16,00 Actualități ■ 16,10 Divertisment internațional. ■ 16,45 La orizont - economia de piață. ■ 17,30 Tragerea Excepțională Loto și Obișnuită Loto ■ **17,45 Baschet masculin: Dinamo București - ȚSKA Moscova** (repriza a II-a) în Campionatul European al cluburilor. ■ **18,30 Film serial. California visează** (SUA). Episodul 14 ■ 19,00 Medicina pentru toți. ■ 19,30 Desene animate. Candy, Candy ■ **20,00 Actualități.** Buletin meteo. Știri ■ 20,40 Publicitate ■ **20,45 Film serial. Ludwig (Italia).** Episodul 2 ■ 21,45 Studioul economic. ■ 22,25 Sfinx. ■ 22,55 Simpozion. ■ 23,40 Actualități ■ **0,05 Film serial. Forsyte Saga** (Anglia).

TVR 2 7,00 TVR Cluj-Napoca. ■ 8,00 "Aripă de cîntec maramureșan" ■ 9,00 Instantanee franceze ■ 10,15 Ora de muzică. ■ 11,00 Telejurnal Worldnet ■ 11,30 Desene animate ■ 12,00 Mari textieri americani: Yip Harburg (Worldnet USIA). ■ 13,00 Lumină din lumină (r) ■ 14,00 Actualități ■ 14,10 Magazin social. ■ **15,00 Film serial. Bonanza.** Înregistrare Super Channel ■ 16,00 Desene animate. Candy, Candy ■ **16,30 Film serial. Și bogații plîng** (Mexic) ■ **17,00 Ceaiul de la ora 5.** Invitat: Călin Popescu-Tăriceanu ■ 20,00 Actualități ■ 20,30 Ritmuri muzicale ■ 21,00 TVM. Mesager ■ 21,30 Pro Memoria. ■ 22,00 TV 5 Europe. Telejurnal în limba franceză ■ **22,30 Film serial. Santa Barbara** (SUA). Episodul 3 ■ 23,15 Eurogol. ■ 23,45 Studio-Rock. Skip Rock '94.

Vineri, 9 septembrie

TVR 1 7,00 TVM. Telematinal ■ 10,00 Actualități ■ 10,05 Calendar. ■ 10,20 Curcubeu. ■ 11,20 Film serial. California visează (SUA) (r) ■ 11,50 MTV. Greatest Hits ■ 12,20 Film serial. Mala Mujer (r) ■ 13,10 1001 audiții. ■ 14,00 Actualități ■ 14,10 TVR Iași. Est Meridian ■ 14,55 TVR Cluj-Napoca. ■ 15,45 Despre "Puntea dintre soare și floare". ■ 16,15 Actualități ■ 16,25 Agenda consumatorului. ■ 16,45 Lege și fărădelege. ■ 17,00 Emisiune în limba germană. ■ 18,00 Pro Patria. ■ **19,00 Film serial. Întoarcerea la Eden** (SUA, 1983). Ultimul episod. Redactor Mona Mitran ■ **20,00 Actualități.** Buletin meteo. Sport ■ 20,40 Publicitate ■ 20,45 Tezaur folcloric. ■ 21,25 Publicitate ■ **21,30 Film artistic. Furia îngerilor** (SUA, 1990). Premieră pe țară. ■ 23,10 Viața parlamentară. ■ 23,40 Actualități ■ 23,55 Melodii de neuitat ■ 0,30 MTV. Euro Top 20 ■ **1,00 Cinematograful de noapte. Sanctuar I.** (SUA, 1994). Premieră pe țară. ■ 2,40 Campionatele Mondiale de natație, sărituri în apă și polo.

TVR 2 7,00 TVR Cluj-Napoca. ■ 8,00 Matinal-Jazz. ■ 9,00 Caleidoscop. ■ 10,00 Actualități ■ 10,05 Ora de Muzică. ■ 11,00 Telejurnal Worldnet ■ 11,30 Desene animate ■ 12,00 Simpozion (r) ■ 12,45 Video-clipuri ■ 13,00 Ecranul (r) ■ 14,00 Actualități ■ 14,10 Varietăți internaționale ■ 15,00 Bursa invențiilor. ■ 16,00 Desene animate: Candy, Candy ■ **16,30 Film serial. Și bogații plîng** (Mexic) ■ 17,00 Campionatele Mondiale de natație, sărituri în apă și polo. ■ **18,10 Film serial. Mala Mujer.** Episodul 59 ■ 19,00 Concert de concerte. ■ 20,30 Ritmuri muzicale cu: Charlotte, Julien, Miguel Cortez, Josiame Rieux, Serge Nerry, Marc Pascal, Yves Dutéil, Marie Paulbelle, Georges Moustaki (CFI). Redactor Cicerone Grigorescu ■ 21,00 TVM. Mesager ■ 21,30 Oamenii care au fost... Arhitectul Petre Antonescu. ■ 22,00 TV 5 Europe. Telejurnal în limba franceză ■ 22,10 Baletul "Carmen" de Bizet - Scedrin. I ■ **23,20 Film artistic. Ansamblul din Dallas** (SUA, 1979). Premieră pe țară.

Sîmbătă, 10 septembrie

TVR 1 7,00 Bună dimineața... de la Iași! ■ 8,00 Întîlnirea de sîmbătă de la Cluj-Napoca. Redactor Constantin Trofin ■ 9,00 Calendar. Memento; Azi vă propunem... ■ 9,10 Feriți-vă de măgăruș! ■ **10,00 Film serial pentru copii: Lassie** (SUA, 1989), ep. 23 ■ 10,30 Pas cu pas. ■ **11,30 Vîrstele peliculei.** Cartea și filmul în tandem. Convorbire cu dl. Costin Postolache, director coordonator al Editurii "Nemira"; Aventurile lui Peggy în SUA; Curierul emisiunii; Jocul nostru TV. Realizator Tudor Caranfil ■ 12,30 Povestea vorbei. ■ 13,00 1001 audiții. Pagini muzicale oferite de Fundația "Brambach". ■ 14,00 Actualități ■ **14,10 Ora 25 - Tranzit TV; Desene animate: Aventuri în epoca de piatră;** Muzică; **Film serial: Serviciile secrete;** Teatru scurt. Rubrică de Gh. E. Marian; Documentar: **Enigmele nedezlegate ale celui de-al doilea război mondial** (8); Desene animate: "Școala drăcușorilor"; Mapamond; **Film serial: Beverly Hills, 90210.** ■ 19,15 Teleenciclopedia. ■ **20,00 Actualități.** Buletin meteo ■ 20,40 Publicitate ■ **20,45 Film serial: Mancuso de la FBI** (SUA), ep. 8 ■ 21,45 Bună seara, amintiri... Medalion Ștefan Tapalagă. ■ 22,40 Săptămîna sportivă ■ 23,10 MTV. Euro Top 20 ■ 23,40 Actualități ■ **23,55 Film serial: Hunter** (SUA, 1984), ep. 36. ■ 0,55 Skip Rock '94.

TVR 2 8,00 Întîlnirea de sîmbătă. ■ 13,00 Est Meridian Magazin de sfîrșit de săptămînă. ■ 16,00 Desene animate: Candy, Candy ■ **16,30 Film serial: Și bogații plîng** (Mexic) ■ 17,00 Studioul de literatură. ■ 18,00 Tradiții. ■ 18,30 Conviețuiri. ■ 19,30 Pariați pe campion! ■ 20,00 Actualități ■ 20,30 Divertisment muzical ■ 21,00 TVM. Mesager ■ 21,30 Memento cultural. ■ 22,00 Jazz-magazin. ■ 22,30 Interferențe. ■ 23,30 Campionatele Mondiale de natație, sărituri în apă și polo. ■ 24,00 Astă seară petreceți cu noi!

Duminică, 11 septembrie

TVR 1 8,00 Bună dimineața! ■ 9,00 Calendar. ■ 9,10 Ping, Pong! ■ **10,00 Film serial pentru copii: O lume dispărută** (SUA, 1991), ultimul episod ■ 10,30 Lumină din lumină. ■ 11,30 Viața satului. ■ 13,00 Din albumul celor mai frumoase melodii populare ■ 13,30 Atlas. Realizator Victor Ionescu ■ 14,00 Actualități ■ 14,10 Poșta TV ■ **14,20 Video-magazin.** De la egal la egal... cu Maria Ciobanu și invitații săi; desene animate; Bancuri, snoave, calambururi; Concursul cu premii al emisiunii; Filmoteca moștrilor sacri: Richard Gere. Premiere muzicale; Film serial: treaptă cu treaptă; Top muzical; Telesport; Realizatori: Eugen Dumitru, Ana Potra ■ 17,50 Serial SF: Star Trek - Generația următoare, ep. 41. Producție SUA ■ 18,45 A doua Românie. ■ 19,15 Robingo. ■ 19,55 Publicitate ■ **20,00 Actualități.** Agenda europeană. Buletin meteo ■ 20,35 Publicitate ■ 20,40 Tragerea loto special 6/49 și Noroc ■ **20,50 Film artistic: Furia îngerilor** (SUA, 1990). Ultima parte ■ 22,30 Arhitectură și geografie sacră. Șarpele cu pene și popoarele celui de-al V-lea Soare. Producător și realizator Paul Barbăneagră. Imaginea Ștefan de Fay. Redactor Mihaela Cristea. Ep. 5 ■ 23,30 Actualități ■ 23,45 Festivalul Internațional de Teatru - Avignon '94. ■ 0,15 Un cîntec, o floare. ■ 0,45 Campionatul Mondial de Automobilism Formula Unu: Marele Premiu al Italiei.

TVR 2 8,00 5x2 - Magazin Duminical. Program al Studioului TVR din Iași ■ 13,00 Film serial (r): Dr. Quinn (SUA, 1992) ■ 14,00 Actualități ■ 14,10 Concert Roxette. ■ 15,00 Desene animate: Candy, Candy ■ **15,25 Film serial: Și bogații plîng** (Mexic) ■ **15,55 Campionatul Mondial de Automobilism Formula Unu: Marele Premiu al Italiei. Transmisiune directă de la Monza** ■ 17,45 Serata TV. Realizator Iosif Sava ■ 20,00 Actualități ■ 20,30 Ritmuri muzicale ■ 21,00 TVM. Mesager ■ 21,30 Descoperirea Planetei. ■ 22,00 Poesis. Adrian Popescu. Redactor Dana Opriță ■ 22,15 La puterea a doua. ■ **23,00 Film artistic: O fată și niște puști** (Franța, 1965).

O statistică tristă pentru România

Nivelul de trai al populației continuă să scadă îngrijorător

(Continuare din pagina 1)

După mai multe etape ezitante, Guvernul a redus, apoi a eliminat subvențiile, a introdus taxa pe valoare adăugată și a liberalizat adaosurile comerciale. Toate aceste întîrzieri s-au răsfrînt însă drastic asupra populației.

■ Creșterile salariale nu sînt posibile fără un suport economic

Inflația galopantă - alt capitol la care România a înregistrat un trist record - este fondul pe care veniturile populației au crescut întotdeauna cu întîrziere față de prețuri și totdeauna mai puțin decît acestea. Totodată, aproape orice creșteri salariale înregistrate în ultimii patru ani au fost urmate imediat de noi salturi ale prețurilor. Practic, gradul de acoperire a creșterii prețurilor prin creșterea salariilor a fost de 70-80%.

Este foarte important să înțelegem că nu este posibilă o mărire substanțială de salarii în raport cu creșterea prețurilor decît în condițiile unei adevărate eficiențe economice, deci productivitate a muncii.

În multe cazuri patronatul și guvernul au acceptat cererea sindicatelor dar nu au avut capacitatea să asigure salariile negociate. O firmă nu poate crește salariile pentru angajații săi dacă nu acoperă aceasta prin creșterea eficienței economice. În caz contrar, societatea comercială va fi nevoită fie să concedieze o parte din angajați, fie să-și scumpească produsele.

Dimpotrivă, dacă patronii (fie patronul-stat, fie patronii particulari) nu acceptă cererea de ridicare salarială, ei se pun în situația de a nu mai avea pentru cine să producă. Cu salarii mici, puterea de cumpărare scade, deci scade cererea solvabilă; astfel, firmele nu vor mai avea piețe de desfacere pentru bunurile sau serviciile pe care le produc.

■ Orice întîrziere în redresarea economică va agrava sensibil nivelul de viață

A devenit din ce în ce mai clar că economia românească va deveni eficientă și competitivă numai după o reală și rapidă privatizare. În România un asemenea deziderat nu a fost atins încă pentru că, după patru ani de tranziție, preponderența proprietății de stat este tot copleșitoare.

Politica guvernamentală pentru dificila etapă de tranziție de la economia centralizată la economia de piață a fost una superficială, forțată și rigidă. Cel mai mult a avut de suferit populația, al cărei nivel de trai a scăzut considerabil, puterea de cumpărare fiind erodată de o inflație necontrolată.

În România există 2,215 milioane persoane fără venituri (9,7% din totalul populației) care trebuie să beneficieze de ajutorul social, a anunțat Ministerul Muncii și Protecției Sociale. Practic, în România numai o mică parte a populației are în prezent un trai decent.

În acelaști timp, prognozele economice nu prevăd prea curînd o revigorare economică în țara noastră. Organizația pentru Cooperare și Dezvoltare Economică (OCDE) estimează o ușoară creștere a producției (cu 1%) abia în 1995, ceea ce înseamnă că românii nu se pot aștepta deocamdată la prosperitate.

Tîrgurile lunii septembrie

Tîrguri externe

■ **4-7 sept. - Melbourne/Australia - "Fine Food '94"**

Expo-tîrg internațional de mîncăruri și băuturi.

Ediția a zecea.

Are loc anual, alternativ la Sydney și Melbourne, iar anul acesta va fi găzduit de elegantul centru expozițional "Royal Exhibition Building Melbourne". Datorită afluxului mare al vizitatorilor din anii precedenți, la actuala ediție s-a hotărît înființarea următoarelor sectoare specializate: produse de panificație și patiserie; produse lactate; produse congelate; bere, vin și băuturi spirtoase; dulciuri și produse de cofetărie; produse dietetice; echipamente și ustensile de bucătărie; tehnologie utilizată în industria alimentară; gustări și aperitive.

Organizator: Australian Exhibition Services Pty Ltd.

Informații suplimentare și potențiale înscrieri la edițiile următoare: Silvia Miler, telefon: 172557, interior 16, între orele 14,00-16,00.

■ **14-20 sept. Brno/ R. Cehă - "MSV'94"**

Tîrg internațional de produse ale industriei constructoare de mașini.

Organizator: Brnenské veletrhy a vystavy a.s. (B.V.V.) - Brno Trade Fairs and Exhibition co Ltd.

Informații: tel. ++42(0)5 4115 - 1111; fax: ++42(0)5 4115 - 3070; tlx 62239 bvv c

Tîrguri Interne

■ **21 aug.-6 sept. - Craiova - "Electroutil' 94".**

Tîrg național, cu participare internațională, de mașini, utilaje, aparate, echipamente, instalații și accesorii cu acționare electrică, materii prime și materiale specifice, mijloace de transport.

Ediția a treia.

Amplasat în partea de vest a orașului Craiova, între Calea Severinului și strada Breștei, tîrgul are următorul program de funcționare: zilnic, 10,00-18,00. Ziua de 5 septembrie este destinată specialiștilor în domeniu.

Organizatori: C.C.I. Dolj și S.C. Uzinele "Electroputere" S.A.

Informații: tel. 051 - 118876; ax 051 - 112652

■ **1-7 sept. Brăila - "T.N.A. '94"**

Tîrg național de agricultură - mașini și utilaje agricole, produse agro-alimentare, produse chimice pentru agricultură, semințe, material săditor, articole de uz gospodăresc.

Organizator: C.C.I. Brăila.

Informații: tel. 039 - 632800 - stand expozițional C.C.I. Brăila; ax 039 - 613716

■ **6-11 sept. - Arad - "Agroma '94"**

Tîrg de agricultură și mașini agricole, cu participare internațională.

Organizator: C.C.I. Arad

Informații: tel. 057 - 223791; fax 057 - 222211; tlx 76266

■ **9-14 sept. Cluj-Napoca - "Napoca '94"**

Tîrg internațional de bunuri de consum cu: salon de cosmetice, salon de pielărie, marochinărie și încălțăminte, salon de materiale textile, vestimentație și blănuri.

În zilele de 9 și 11 septembrie se va organiza o atractivă paradă a modei, în timp ce zilele de 9 și 10 septembrie vor fi consacrate specialiștilor. La acest tîrg și-au anunțat participarea peste 100 de firme, din care peste 30 sînt străine. Principalele țări străine reprezentate sînt: Polonia, Ungaria, China, Pakistan etc.

Organizator: S.C. Expo - Transilvania S.R.L.

Informații: tel./fax 064 - 153338.

(continuare în numărul viitor)

(Silvia MILER)

distanța focală

Volumul exporturilor

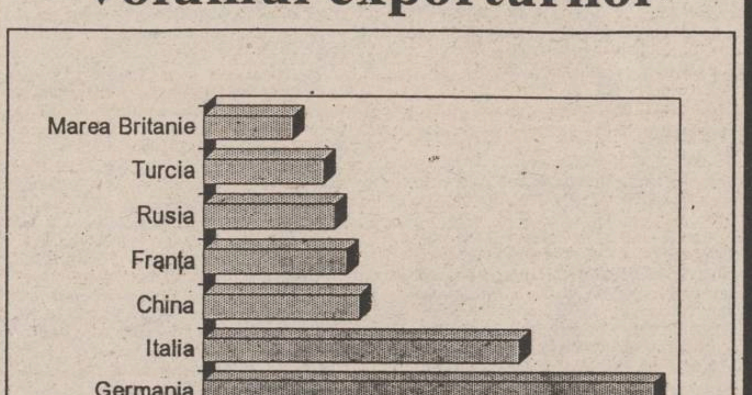

În semestrul I 1994, valoarea exporturilor - FOB - ale României se ridica la 2,5 miliarde dolari, reprezentînd o creștere de 141,9% față de aceeași perioadă a anului 1993. Graficul prezintă cuantumul cu cei mai importanți parteneri.

FLASH

■ **Philips va investi 100 milioane de lire în fabricile sale din Marea Britanie.** Philips Components, filială a grupului londonez Philips specializată în producția de tuburi cinescop și componente electronice ceramice, intenționează să investească 100 milioane lire sterline pînă în 1997, pentru a mări capacitatea de producție a fabricii sale din Marea Britanie, anunță **"Financial Times"**. Aproximativ trei sferturi din această sumă vor fi folosite pentru modernizarea fabricii de tuburi cinescop din Durham. Conform declarațiilor făcute de directorul executiv al Philips Components, Wim de Klevver, produsele fabricilor din Marea Britanie sînt, din punctul de vedere al performanței, la fel de competitive ca cele ale celor mai buni producători din Asia. Philips Components, împreună cu divizia de semiconductoare a companiei, realizează peste 12% din cifra de afaceri a grupului, care se ridică în prezent la 21,7 miliarde lire sterline.

■ **Daimler-Benz a realizat profituri spectaculoase în prima jumătate a anului.** Grupul german Daimler-Benz a început procesul de revigorare, înregistrînd profituri importante în prima jumătate a anului în curs. Se estimează că veniturile obținute de Daimler-Benz în această perioadă vor fi de 300-500 milioane mărci (194,5-324,1 milioane dolari), comparativ cu 168 milioane (108,9 milioane dolari) realizate în primele șase luni ale anului precedent. De asemenea, filialele Deutsche Aerospace (DASA) și AEG au reușit să-și reducă pierderile în prima parte a anului, dar nu au obținut încă profituri. Analiștii estimează că performanțele înregistrate de Mercedes vor aduce companiei-mamă Daimler-Benz profituri nete de aproximativ 1 miliard de mărci (648,2 milioane dolari) pe întregul an 1994, ceea ce reprezintă venituri de 20 de mărci pe acțiune.

■ **Importurile de aur ale Japoniei au crescut în luna iulie.** Importurile de aur ale Japoniei au crescut cu 38% în luna iulie, față de luna precedentă, datorită refacerii vînzărilor și cererii ferme de investiții, susținute de refacerea economiei. "Vînzările masive de bijuterii și cererea de investiții vor produce, se pare, o creștere a importurilor de aur la peste 20 de tone", a declarat Itsuo Toshima, director pentru Japonia al Consiliului Mondial al Aurului. Japonia a importat în iulie 21,86 de tone de aur, față de 15,79 tone în iunie, potrivit informațiilor oferite de Ministerul Finanțelor. Importurile cumulate pe primele șapte luni ale anului au ajuns la 104,55 de tone, față de 106,63 de tone, cu un an în urmă. Toshima a mai preoizat că importurile de aur pe 1994 vor crește cu 5-10% față de 1993.

■ **Explozia unei conducte de mari dimensiuni a întrerupt livrările de petrol rusesc către Ucraina.** Explozia conductei Samara-Lisiciansk a întrerupt livrările de petrol rusesc către Ucraina, dar avariile vor fi remediate în scurt timp, conform declarației vicepreședintelui companiei ruse Transneft, Alexandr Dzardzimanov. Transneft, proprietara conductei în cauză, nu a precizat în ce măsură va afecta această explozie aprovizionarea cu petrol a Ucrainei. După cum a declarat Dzardzimanov, conducta, cu un diametru de 120 cm, nu asigura o aprovizionare permanentă, ceea ce face dificilă evaluarea cantității de petrol de care a fost privată Ucraina. Explozia, ale cărei cauze nu au fost încă elucidate, a avut loc la 40 km nord-est de orașul Pugacev. Petrolul s-a împrăștiat pe terenurile arabile din apropiere, dar nu au fost afectate surse de apă sau localități.

Coordonatori MONITORUL FINANCIAR
Mircea NISTOR
Eugen LEONTE

CENTRALĂ
IAŞI

În ciuda promisiunilor făcute de Guvern

Va crește prețul benzinei

O nouă majorare a prețurilor carburanților este pregătită de Guvern pentru luna octombrie, după cum ne-au informat surse din cadrul Ministerului Industriilor. Prețul carburanților urmează să crească cu aproximativ 15%. În aceste condiții, prețul unui litru de benzină "Premium" (CO 98), se va mări de la 450 lei la 500 lei. În sprijinul ipotezei că, în perspectivă, va interveni o creștere de preț la aceste produse vine și faptul că, de curînd, rafinăriile au redus livrările de carburanți pe piață. Oricum, scumpirea se poate face abia după ce cursul de schimb valutar va depăși nivelul de 1.850 lei/dolar SUA. Aceasta, deoarece printr-o Ordonanță emisă la începutul acestui an, Guvernul a decis ca prețurile carburanților și a energiei electrice să fie corelate cu cursul de schimb leu - dolar. În plus, s-a mai stabilit că prețurile nu pot fi modificate decît după un salt de 10% al cursului de schimb valutar. De la ultima scumpire a carburanților, operată la începutul lunii aprilie, dolarul a crescut cu 25 de lei, de la 1.675 lei/dolar, la 1.700 lei/dolar. **(Costel STROESCU)**

Ieșenii care au fost înșelați prin GIGA CARITAS își pot recupera banii

■ păgubașii pot trimite prin poștă plîngeri adresate Procuraturii Pitești

Dosarul lui Dumitru Bădoi, patronul circuitului de întrajutorare "Giga Caritas" din Pitești, se află în faza de soluționare și, după toate probabilitățile, piteșteanul va fi trimis în juecată sub acuzațiile de fals, uz de fals, înșelăciune și bancrută frauduloasă. După cum probabil vă mai amintiți, Dumitru Bădoi a fost arestat la Iași, în luna martie a acestui an, la puțin timp după ce a deschis în orașul nostru o filială a societății "Giga Caritas". Într-un interviu acordat cotidianului "Monitorul", procurorul Iulia Andrieș, de la Biroul de Presă al Parchetului de pe lîngă Tribunalul Iași, a afirmat că ieșenii care au depus bani la acest circuit de întrajutorare pot să-și recupereze sumele prin trimiterea unor plîngeri, însoțite de o copie xerox a chitanței de înscriere, pe adresa Parchetului de pe lîngă Curtea de Apel Pitești. Este suficient să scrieți pe plic "Pitești, Parchetul de pe lîngă Curtea de Apel". **(Serin SIMON)**

MARȚI
6 septembrie
1994
An IV,
Nr. 208 (964)
8 PAGINI - 200 LEI

cotidian de informații
Monitorul

Înainte de a anunța Poliția, Salvarea sau Pompierii, sunați la MONITORUL!

Telefoane:
17.25.57
14.56.10

Guvernul a stabilit printr-o ordonanță salariile bugetarilor

Salariul președintelui Iliescu este de 1.210.300 lei

Prin ordonanța cu numărul 39, apărută în cursul săptămînii trecute, Guvernul României a stabilit coeficienții de ierarhizare a salariilor de bază din sectorul bugetar. În viziunea Guvernului, noile salarii ale personalului bugetar sînt calculate "în raport cu rolul pe care acesta îl are în societate, cu importanța muncii pe care o desfășoară, cu nivelul pregătirii profesionale necesar în îndeplinirea sarcinilor de muncă, și cu răspunderea asumată". Vă prezentăm în continuare cîteva exemple din noile salarii lunare, calculate în formă brută, pe categorii:

- **președintele României: 1.210.300 lei**
- **prim-ministru: 926.250 lei**
- **președintele Curții Supreme de Justiție: 926.250 lei**
- **ministru: 741.000 lei**
- **senatori, deputați: 648.375 lei**
- **șef poliție oraș (colonel): 386.550 lei**
- **profesor universitar (cat.I): 302.575 lei**
- **agent circulație, șef post poliție comunală: 205.010 lei**
- **profesor, grad I: 203.775 lei**
- **consilier juridic III: 191.425**
- **asistent universitar: 166.725 lei**
- **inginer, grad II: 160.000 lei**
- **învățător: 148.200 lei**
- **maistru I: 132.762 lei**
- **secretar-dactilograf: 123.500 lei**
- **muncitor III: 111.150 lei**
- **pedagog școlar: 98.800 lei**
- **muncitor necalificat: 80.275 lei**

La salariile menționate mai sus se adaugă sporurile pentru vechimea în muncă, indemnizații de ședință etc., după care se impozitează. Noile prevederi salariale vor intra în vigoare de la data de 1 septembrie 1994 pentru cadrele didactice, și de la 1 octombrie pentru celelalte categorii de personal.

Publicarea salariilor va continua în numărul de mîine, cu alte domenii de activitate din sectorul bugetar. **(Cristian DUNAR)**

NOUTĂȚILE ZILEI

Republica Moldova nu va introduce viza obligatorie pentru cetățenii din România

"Ministerul Afacerilor Externe al Republicii Moldova nu va introduce sistemul de vize obligatoriu pentru cetățenii români care doresc să viziteze Republica Moldova", a declarat în exclusivitate Agenției Mediafax Iurie Vition, șeful Direcției de presă a MAE de la Chișinău. Domnia sa a precizat că documentele semnate de Moldova cu celelalte țări membre ale CSI nu prevăd obligația introducerii vizelor între Moldova și România.

Vor fi importate 200 mii tone de zahăr pentru consum

Din datele oferite de Direcția de producție vegetală din cadrul Ministerului Agriculturii rezultă că producția de zahăr estimată a se realiza din recolta anului 1994 este de 300 mii tone, în timp ce necesarul de consum este de 500 mii tone. Surse din Ministerul Agriculturii au declarat Agenției Mediafax că diferența de 200 mii tone de zahăr va fi asigurată în mare parte din importuri.

Ministerul Agriculturii estimează o creștere de pînă la 25% a prețului uleiului comestibil

Stocul de ulei brut (6.238 tone) și rafinat (852 tone) existent la producători la data de 31 august 1994 asigură necesarul de consum al populației pentru prima decadă a lunii septembrie a.c., se arată într-un raport al Departamentului Industriei Alimentare din Ministerul Agriculturii. În același raport se estimează o creștere a prețurilor uleiului produs din recolta anului 1994 de pînă la 25% ca urmare a creșterii prețului la materia primă de la 170 lei/kg la peste 300 lei/kg. Resursele de ulei comestibil pentru perioada septembrie 1994 - septembrie 1995 sînt de 281 mii tone, iar destinația acestora va fi: 176 mii tone pentru consum, 100 mii tone pentru export și 5 mii tone stocul la producător la sfîrșitul perioadei, precizează Departamentul Industriei Alimentare.

Anghel Iordănescu a fost înaintat la gradul de general

Selecționerul echipei de fotbal a României, Anghel Iordănescu a fost înaintat, ieri, la gradul de general maior de către președintele Ion Iliescu, în temeiul art.94 lit.b din Constituția României. Ceremonia a avut loc la Sala Ambasadorilor de la Palatul Cotroceni, în prezența mai multor personalități ale vieții publice din România. "Astăzi este una dintre cele mai fericite zile din viața mea. Promovarea în gradul de general este cea mai mare onoare pentru un militar român. Trebuie să le mulțumesc jucătorilor mei. Fără efortul lor, nu aș fi astăzi în această postură" a declarat Iordănescu

Important furt de la depozitul de muniție din Titu

Din depozitul de muniție de la Titu au dispărut, în noaptea de 30 spre 31 august, patru pistoale de semnalizare, de 26 mm, 157 de cartușe de 7,62 mm și o pușcă mitralieră, model 1964, calibru 7,62 mm. Potrivit informațiilor primite de la Biroul de presă al Armatei, în ciuda calibrului identic, mitraliera și cartușele furate sînt incompatibile, avînd în vedere diferența de lungime. Depozitul de muniție de la Titu este situat la cca 2 km de unitatea militară 01842 Boteni.

Marea privatizare este o cacialma

Un acționar la FORTUS ar putea primi dividende de numai 1.300 lei anual

■ *cu acești bani, el și-ar putea cumpăra două sticle de bere "Zimbru"*

Pe lista societăților comerciale cu capital de stat care urmează să se privatizeze în toamna acestui an, se află și societatea comercială "Fortus" S.A., al cărei capital social se ridică în prezent la 105 miliarde lei. Conform informațiilor furnizate de Dumitru Ignat, șeful serviciului strategie de la firma ieșeană, după reevaluarea capitalului S.C. "Fortus" S.A. , acesta va fi de aproximativ 450 milarde de lei. În aceste condiții, cei aproape 7.000 de salariați ai unității pot cumpăra doar 1,4 la sută din valoarea reactualizată a capitalului social, în schimbul certificatelor de proprietate și a cuponului nominativ pe care urmează să-l primească - hîrtii de valoare ce echivalează cu suma de 900 de mii de lei fiecare. Valoarea estimativă a profitului net ce urmează a fi obținut la sfîrșitul anului 1994 este de circa 650 milioane de lei, după cum a afirmat Dumitru Ignat. Astfel, cei 7.000 de salariați ar trebui să primească, împreună, 1,4 la sută din valoarea profitului net obținut la sfîrșitul acestui an. În acest caz, fiecare angajat ar primi doar 1.300 de lei. Această sumă ar reprezenta valoarea dividendelor ce corespund acțiunilor cumpărate prin intermediul certificatului de proprietate și cuponului nominativ depus la firma "Fortus" S.A. Despre privatizarea unității ieșene în cadrul programului de privatizare în masă, Dumitru Ignat ne-a declarat: "Privatizarea ar fi benefică doar dacă s-ar realiza un aport de capital, dar așa cum este prevăzută, nu va însemna nimic. Personal, cred că s-ar obține fondurile necesare recapitalizării doar dacă băncile s-ar implica în privatizare și ar cumpăra acțiuni la licitație, acestea fiind singurele instituții din România care dispun de bani la ora actuală". **(Alin TOCAN)**

Dumitru Ignat

Rectorul medicinist Carol Stanciu suflă și-n iaurt

Comisia de admitere de la U.M.F. a fost "sechestrată" în clădirea institutului

Carol Stanciu

Pe toată perioada examenelor de admitere la Universitatea de Medicină și Farmacie Iași, membrii comisiei de admitere care participă la tragerea la sorți a subiectelor de concurs vor rămîne în incinta instituției. Această măsură a fost luată pentru eliminarea oricăror suspiciuni privind eventualitatea transmiterii subiectelor vreunui concurent. Astfel, începînd de ieri, de la orele 14,00, cadrele universitare care fac parte din comisia de alegere a subiectelor vor fi cazate într-una din aripile clădirii Universității de Medicină. Pe durata celor trei zile de concurs, niciunul din membrii comisiei nu vor putea fi contactați din afară. "Sechestrarea" universitarilor medicinisti se va încheia în a treia zi de concurs, în momentul în care vor fi anunțate ultimele subiecte. **(Mihaela CĂNĂNĂU)**

Astăzi va fi grevă pe aeroporturile românești

■ aeroportul Iași va fi totuși deschis

Lucrătorii din Aeroportul Iași nu vor participa la greva generală ce urmează a fi declanșată azi pe toate aeroporturile din țară.

"Nu avem baza legală pentru a porni o astfel de acțiune, deoarece la Aeroportul Iași nu s-au încheiat negocierile contractului colectiv de muncă", ne-a declarat Ioan Nichifor, liderul Sindicatului Liber din Aeroportul Iași. În contract sînt menționate și formele de luptă sindicală, iar nesemnarea acestuia nu conferă legalitate unei acțiuni greviste.

Cazul Aeroportului Iași nu este singular, în aceeași situație aflîndu-se și celelalte aeroporturi la care nu s-a semnat contractul colectiv de muncă.

"Hotărîrea în legătură cu cine participă și cine nu participă la grevă a fost luată la nivelul conducerii Federației Sindicatelor din Transporturile Aeronavale", a precizat liderul sindicatului din Aeroportul Iași. **(Laurențiu GRIGORAȘ)**

Prostituatele din România au invadat Africa de Sud

Poliția din Johannesburg anchetează un grup de nouă femei - românce, rusoaice și thailandeze - arestate săptămîna trecută sub acuzația de prostituție, informează REUTER. Potrivit primelor cercetări, cele nouă femei erau reținute ca "sclave sexuale" în slujba unor rețele ale crimei organizate. "Un agent al «sindicatului» de aici ia legătura cu agenții din străinătate. Fetele vin aici ca turiste. Cînd ajung, agentul local le confiscă pașapoartele", a afirmat locotenentul Jan Combrinck, de la poliția din Johannesburg. Pentru a-și recupera pașapoartele, "sclavele sexuale" trebuie să "producă", prostituîndu-se, 35.000 ranzi (9.700 dolari). Contactat telefonic, Traian Mateescu, secretar I al Ambasadei române în Africa de Sud, a declarat în exclusivitate Agenției Mediafax că, pînă în prezent, nu s-a cerut asistență consulară pentru "fetele" din "lotul Johannesburg". Luna trecută s-a înregistrat, însă, un caz similar în Pretoria, în care au fost implicate 5 românce. În această conjunctură, ambasada română a intervenit pe lîngă Ministerul sud-african de Interne, acordînd asistență consulară persoanelor deținute. "Poliția sud-africană s-a purtat relativ civilizat, cu unele excepții. Nu am cerut clemență, pentru că fetele erau clar vinovate. Am pledat, însă, pentru o soluție umanitară. Ne-am bucurat de înțelegerea autorităților sud-africane, care au optat pentru varianta repatrierii fetelor respective", a declarat dl.Mateescu. Totodată, domnia sa a respins teza implicării rețelelor de traficanți de carne vie. Ministerul de Interne de la Pretoria nu a făcut nici o referire la implicarea crimei organizate, deși a fost chestionat în mod special pe această temă. "Vreau doar să le transmit «amatoarelor» de astfel de aventuri că este o îndeletnicire foarte periculoasă", a mai conchis dl.Mateescu. Persoanele din "lotul Pretoria" au fost expluzate și declarate "indezirabile". De aceea, ele nu vor mai putea primi viză de intrare în Africa de Sud, indiferent de țara în care ar face cererea. Dl. Mateescu a adăugat că se va interesa despre veridicitatea relatării REUTER privind "lotul Johannesburg", garantînd că cetățenii români eventual implicați vor beneficia de asistență consulară.

IMPORTANT

■ și dumneavoastră puteți ajuta familiile sinistrate din orașul Comănești

Marți, 30 august, în orașul Comănești, județul Bacău, în urma infiltrării în 2 blocuri de locuințe a gazelor din subsol, s-a produs o explozie foarte puternică. Ca urmare, 8 persoane au murit și alte 11 au fost grav rănite. 130 de locuințe au fost evacuate din cauza unei alte explozii.

În urma acestui accident, Primăria orașului Comănești a deschis un cont în care se pot depune sume de bani pentru ajutorarea familiilor sinistrate.

Începînd de luni, 5 septembrie, Agenția de Publicitate "Nord Est" din Iași (agenția cotidianului MONITORUL) a lansat o campanie de ajutorare în zona Moldovei și în țară, în vederea strîngerii de fonduri și bunuri pentru familiile sinistrate. Toate societățile care doresc să participe sînt rugate să ne contacteze la telefonul 144776. Zilnic se vor publica în presă și se va transmite în buletinele de știri ale Agenției de presă "Nord-Est" numele societăților care vor participa la această campanie. Nr. contului este 50024353269 la Trezoreria Comănești.

Agenția de publicitate "Nord-Est"

GoldStar

NOU!

"HAPPY CALL"

Sînteți posesorul unui produs GoldStar ?

Dacă da, sînteți beneficiarul noului sistem "Happy Call".

Pentru o mai bună informare și pentru rezolvarea diverselor probleme de service, apelați direct la reprezentanța GoldStar din București.

Telefonați la numărul:

01 / 312.89.06

GoldStar

Reacții referitoare la numărul mic de candidați care s-au înscris la concursul de admitere în învățămîntul superior tehnic

"A dispărut motivația pentru urmarea unei facultăți tehnice"

■ *interviu cu prof. dr. ing. Mircea Cozmîncă, decanul Facultății de Construcții de Mașini din cadrul Universității Tehnice "Gh. Asachi" Iași*

După cum am prezentat în numărul de ieri al cotidianului "Monitorul", numărul candidaților la Universitatea Tehnică "Gheorghe Asachi" nu reușește să acopere numărul de locuri la majoritatea facultăților. Printre aceste facultăți se înscrie și Facultatea de Construcții de Mașini, cu 63 candidați la specializarea Inginerie Tehnologică și Managerială (150 locuri scoase la concurs) și 23 candidați la specializarea Mecanică (70 locuri).

În legătură cu această situație, am solicitat decanului acestei facultăți, prof. dr. ing. Mircea Cozmîncă, un scurt interviu.

- Cum explicați un număr atît de mic de candidați la Facultatea de Construcții de Mașini și în învățămîntul tehnic superior, în general?

- În anii '80 s-a școlarizat un număr foarte mare de ingineri. Cei care optau pentru o facultate tehnică aveau ca motivații: repartiții bune, majoritatea în orașe mari, li se asigura locuință și salarii suficient de mari. Acum, toate acestea au dispărut și, implicit, a dispărut motivația pentru urmarea unei facultăți tehnice.

De asemenea, singurul criteriu în stabilirea cifrei de școlarizare este capacitatea de școlarizare a fiecărei facultăți, cuprinzînd baza materială și corpul didactic. Așa se explică, totuși, numărul relativ mare de locuri scoase la concurs.

- Cum ați stabilit dumneavoastră cifra de școlarizare?

- Am scos la concurs cu 50% mai puțin decît ar fi trebuit, ținînd cont de capacitatea de școlarizare. Anul trecut am avut un număr dublu de locuri, iar în acest an l-am redus, deoarece institute tehnice ca cele de la Suceava, Bacău, care nu au nici bază materială necesară, nici specialiști, și-au permis să scoată la concurs 75, 125 de locuri. A fost o ambiție; facultatea noastră are un plan de învățămînt foarte bine pus la punct și este singura care eliberează diplome recunoscute în străinătate, datorită prof. Eugen Mangeron. Datorită acestor pseudouniversități studenții noștri sînt predominant din Iași, Vaslui, Bîrlad.

Dar stabilirea aleatorie a cifrei de școlarizare nu este principala cauză a scăderii numărului candidaților. Interesul pentru învățămîntul superior în general, și pentru cel tehnic în special, a scăzut foarte mult în ultimii ani. Ca exemplu în acest sens sînt facultățile de Construcții și Automatizări și Calculatoare care, deși au oferte de serviciu, nu reușesc să-și acopere planul de școlarizare.

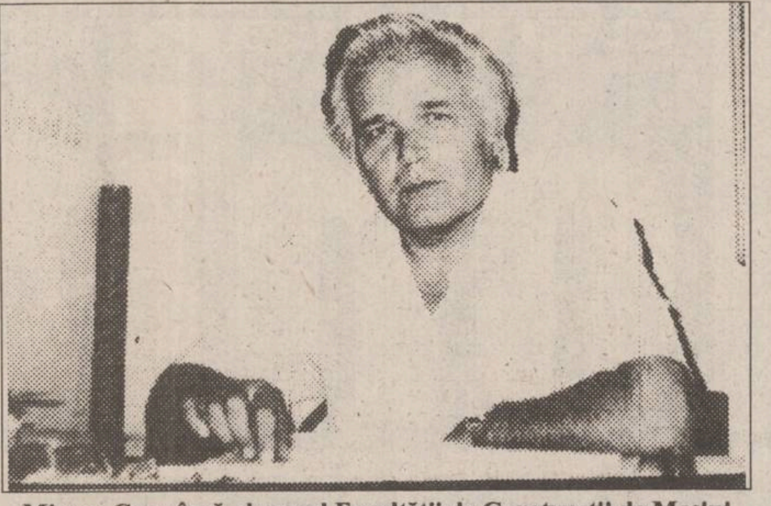
Mircea Cozmîncă, decanul Facultății de Construcții de Mașini

Această situație va mai dura mult timp, deoarece industria constructoare de mașini se va relansa, dar cu foștii ingineri.

- Redistribuirea candidaților va reuși să acopere cifra de școlarizare la Facultatea de Construcții de Mașini?

- Nu.

- Această situație va afecta norma didactică? Ce se va întîmpla cu cadrele didactice?

- Cei cu vîrstă de pensionare vor fi pensionați, conform legii, cei cu prelungire a activității de profesorat vor mai funcționa ca profesori consultanți, eventual. Se va reduce numărul de profesori veniți de la Universitate la catedrele de matematică, fizică, educație-fizică, limbi moderne și petrografie. **(Angela ENACHE)**

Judecătorul ieșean Radu Romașcanu cere o explicație

■ *"De ce a aprobat Curtea Supremă de Justiție strămutarea unui proces de trafic de influență?", se întreabă domnia sa*

Cu cîteva luni în urmă, am relatat în paginile cotidianului "Monitorul" cazul ghidului Rodica Colomei, trimisă în judecată sub acuzația că ar fi săvîrșit infracțiunea de trafic de influență. Amintim că inculpata, conform actelor de acuzare întocmite la Parchetul de pe lîngă Tribunalul Iași, a cerut mai multor turiști (aproximativ 60 de persoane) diferite sume de bani, pretinzînd că le va oferi anumitor vameși pe care îi cunoaște, pentru a înlesni ieșirea din țară a turiștilor cu toate mărfurile pe care le aveau în bagaje. Turiștii care au dat bani ghidului, aflați în situația de a fi complici la această infracțiune, au făcut sesizări la Poliție, reclamînd pretențiile Rodicăi Colomei. Aceștia au fost absolviți de vină (conform legilor în vigoare, autodenunțul îi scutește de răspunderea penală) și au fost chemați la proces în calitate de martori. În timpul anchetei judecătorești, aproape 40 de persoane și-au schimbat declarațiile și au negat faptul că Rodica Colomei ar fi cerut bani pentru mituirea vameșilor. După această răsturnare de situație, lucrurile au început să se precipite. Apărătorul inculpatei s-a adresat Curții Supreme de Justiție (CSJ), cerînd strămutarea dosarului. În scurt timp, Curtea Supremă a suspendat judecarea dosarului la Tribunalul Iași și a acceptat strămutarea acestuia. Deocamdată nu a fost făcută publică instanța care va soluționa acest proces. Judecătorul Radu Romașcanu, președintele instanței ieșene, ocupat de soluționarea dosarului Colomei, și-a exprimat nedumerirea în legătură cu rapiditatea neobișnuită cu care s-a operat această strămutare. "Nu pot să-mi închipui care au fost motivele temeinice pentru care CSJ a aprobat strămutarea dosarului. Presupunînd, însă, că astfel de motive au existat, nu înțeleg de ce a fost suspendată judecarea cauzei la Iași", a menționat judecătorul R. Romașcanu.

"Sînt foarte uimit de această hotărîre, pentru că, în general, suspendarea judecării cauzelor se aplică foarte rar. Or, în dosarul Colomei, s-a dat o rezoluție prin care s-a hotărît întreruperea procesului de judecare chiar în momentul primirii cererii. Personal, nu consider că, dacă acești martori și-au schimbat depozițiile, judecarea cauzei are de suferit. Rămîn cei peste 20 de martori care confirmă faptul că acuzata le-a cerut bani și cred că sînt suficienți. Pe cei care și-au schimbat mărturiile i-am reclamat la Parchet, pentru săvîrșirea infracțiunii de mărturie mincinoasă, dar, deocamdată, nu am primit nici un răspuns", ne-a mai informat președintele instanței.

Vom reveni cu noi amănunte legate de acest caz surprinzător. **(Adina SCUTELNICU)**

Situația finală a înscrierilor candidaților la admiterea în învățămîntul superior

(continuare din numărul de ieri)

Universitatea "Al.I.Cuza"

Facultatea de Chimie:
- Chimie: 65 locuri - 82 candidați;
- Chimie-Fizică: 85 locuri - 60 candidați;
- Biochimie: 25 locuri - 19 candidați.

Facultatea de Biologie:
- Biologie: 60 locuri - 158 candidați;
- Biochimie: 25 locuri - 59 candidați;
- Ecologie și protecția mediului: 25 locuri - 29 candidați.

Facultatea de Drept:
150 locuri - 1683 candidați.

Facultatea de Educație fizică și Sport:
40 locuri - 220 candidați.

Facultatea de Fizică:
- Fizică: 150 locuri - 85 candidați;
- Fizică tehnologică: 25 locuri - 7 candidați.

Facultatea de Filosofie:
- Asistență socială: 40 locuri - 249 candidați;
- Filosofie: 50 locuri - 283 candidați;
- Pedagogie: 25 locuri - 107 candidați;
- Psihologie: 40 locuri - 356 candidați;
- Psihopedagogie specială: 25 locuri - 60 candidați;
- Sociologie-politologie: 25 locuri - 195 candidați.

Facultatea de Informatică:
60 locuri - 141 candidați.

Facultatea de Istorie:
- Istorie: 50 locuri - 360 candidați;
- Istorie + o limbă străină: 25 locuri - 14 candidați.

Facultatea de Geografie:
- Geografie: 40 locuri - 535 candidați;
- Geografie + o limbă străină: 25 locuri - 89 candidați;
- Știința mediului: 25 locuri - 44 candidați;
- Geochimie: 25 locuri - 24 candidați;
- Geologie tehnologică: 25 locuri - 27 candidați.

Facultatea de Litere:
- Limba și literatura română + limbă străină: 110 locuri - 308 candidați;
- Limba și literatura străină + limba română: 145 locuri - 603 candidați;
- Engleza: 40 locuri - 194 candidați;
- Franceza: 40 locuri - 196 candidați;
- Germană: 20 locuri - 33 candidați;
- Rusă: 15 locuri - 15 candidați;
- Italiană: 15 locuri - 33 candidați;
- Spaniolă: 15 locuri: 23 candidați;
- Filologie clasică: 15 locuri - 26 candidați.

Facultatea de Matematică:
- Matematică: 125 locuri - 220 candidați;
- Matematică mecanică: 25 locuri - 8 candidați;
- Matematică aplicată: 25 locuri - 9 candidați.

Facultatea de Științe Economice:
- Relații economice internaționale: 50 locuri - 185 candidați;
- Comerț-marketing: 100 locuri - 355 candidați;
- Cibernetică-statistică: 75 locuri - 191 candidați;
- Economie generală: 25 locuri - 60 candidați;
- Economia producției agrare: 50 locuri - 90 cadidați;
- Finanțe și bănci: 120 locuri - 873 candidați;
- Gestiune-contabilitate: 140 locuri - 597 candidați;
- Management: 50 locuri - 211 candidați.

Facultatea de Teologie:
- Pastorală: 125 locuri - 359 candidați;
- Literatură-Limba română: 35 locuri - 172 candidați;
- Limba străină: 30 locuri - 55 candidați;
- Asistență socială: 30 locuri - 94 candidați;
- Patrimoniu: 40 locuri - 50 candidați.

Colegii:
- Birotică: 50 locuri - 321 candidați;
- Educație fizică și Sport: 25 locuri - 59 candidați;
- Tehnica informației: 25 locuri - 81 candidați.

Universitatea Agronomică "Ion Ionescu - de la Brad"

- Agronomie: 140 locuri - 213 candidați;
- Medicină veterinară: 75 locuri - 280 candidați;
- Zootehnie: 55 locuri - 80 candidați.

Colegiu agronomic:
- Agronomie: 50 locuri - 28 candidați;
- Igienă și laborator: 25 locuri - 41 candidați;
- Creșterea animalelor mici: 25 locuri - 11 candidați.

Azi, 6 septembrie, are loc primul examen scris (în afară de facultățile unde s-au dat probe eliminatorii) pentru admiterea în învățămîntul superior.

Candidații vor trebui să aibă asupra lor doar stilou cu cerneală albastră, legitimația de concurs și buletinul de identitate (sau, în cazul în care nu-l posedă, alt act care să le confirme identitatea). Orice încercare de fraudă este pedepsită cu excluderea din examen. **(Maria-Simona ARADEI)**

70 milioane

■ *aceasta este valoarea mărfurilor necorespunzătoare retrase de pe piață în luna august*

În luna august a acestui an, inspectorii Oficiului Județean pentru Protecția Consumatorilor Iași au retras de pe piață mărfuri necorespunzătoare, în valoare de peste 70 milioane lei. Foarte grav este faptul că mai mult de jumătate din această sumă (40 milioane lei) reprezintă valoarea unor produse alimentare necorespunzătoare. De pe piață au fost retrase, în principal, carne alterată, bere opalescentă, cu sedimente, și cu termenul de garanție expirat, brifcor fermentat, margarină, cacao, vin cu depuneri, pîine veche.

30% din acțiunile întreprinse de O.J.P.C. s-au desfășurat în afara municipiului Iași. În mediul rural, inspectorii instituției menționate au constatat situații dezastruoase. În unitățile sătești de alimentație publică (baruri, birturi) nu se respectă nici o normă igienică: paharele și ceștile de cafea nu sînt spălate, nici dezinfectate. Băuturile alcoolice servite la pahar sînt apreciate cantitativ "din ochi", nerespectîndu-se gramajul.

Pentru abaterile constatate, inspectorii O.J.P.C. au aplicat 66 de amenzi, în valoare de 3,2 milioane lei. **(Cristian DUNAR)**

ORAȘUL PE O COLOANĂ

S-au fixat taxele de școlarizare în învățămîntul superior de stat

Pentru studenții admiși în 1992, 1993 peste planul de școlarizare aprobat prin hotărîrea guvernamentală și pentru candidații admiși la o a doua facultate în 1994, cuantumul taxelor de studii în învățămîntul superior de stat în 1994/1995, pe tipuri și forme de învățămînt s-a stabilit prin Ordonanța Guvernului nr. 14/04-08-1994. Astfel, pentru învățămîntul universitar, taxa este de 117.000 lei (învățămînt de zi și seral), 39000 lei (fără frecvență); 70000 lei (colegii); învățămînt medical: 162.000 lei (învățămînt de zi), 97.000 lei (colegii); învățămînt tehnic: 113.000 lei (zi și seral), 67.000 (colegii); învățămînt agricol: 201.000 (zi și seral), 121.000 (colegii); învățămînt artistic (teatru și film): 567.000 lei; învățămînt de artă: 230.000 lei; învățămînt economic: 97.000 lei (zi și seral), 32.000 lei (fără frecvență), 58.000 lei (colegii); învățămînt de educație fizică: 213.000 lei (zi și seral), 71.000 lei (fără frecvență), 127.000 lei (colegii); învățămînt de arhitectură: 160.000 lei (zi și seral), 53.000 (colegii). Taxele pot fi achitate integral în prima săptămîna a anului universitar 1994/1995 sau în două transe: 50% în prima săptămînă a semestrului I și 50% pînă la începerea semestrului II. **(Angela ENACHE)**

Șoferii continuă greva generală de la S.C. TAXICOM S.A.

Ieri, în a cincea zi a grevei generale a șoferilor de la Societatea comercială TAXICOM S.A. din Iași, salariații care au întrerupt lucrul au solicitat din nou directorului Adrian Costin prezentarea situației economico-financiare la zi a firmei. Totodată, șoferii au cerut și păstrarea calității de salariat la firma TAXICOM, în același timp cu preluarea autoturismelor în locație de gestiune, motivînd că, altfel, nu au siguranța păstrării locului de muncă în cazul privatizării unității.

În timpul discuțiilor de ieri, Adrian Costin a declarat că își menține hotărîrea de a renunța la funcția de director, demisia sa fiind înaintată celor în drept încă din data de 1 septembrie a.c. În legătură cu situația creată la firma ieșeană, Violeta Cănilă, reprezentantul Fondului Proprietății de Stat de la TAXICOM S.A., ne-a declarat: "Personal, văd doar două posibilități pentru rezolvarea acestui conflict dintre salariați și conducere: sau șoferii acceptă statutul de salariat la societate și autoturismele sînt preluate de aceasta, sau să se păstreze contractul de locație în gestiune. În acest din urmă caz, cărțile de muncă ale șoferilor ar trebui depuse la Direcția Muncii și Protecției Sociale (D.M.P.S.), cei în cauză plătindu-și datoriile către stat prin intermediul unității sau prin D.M.P.S.". Contactat de redactorii cotidianului nostru, Toader Berlea, șeful Direcției Teritoriale Iași a F.P.S., ne-a declarat că, deocamdată, nu se impune convocarea unei ședințe a membrilor Adunării Generale a Acționarilor (A.G.A.), rezolvarea problemelor de la S.C. TAXICOM S.A. fiind de competența actualului director, Adrian Costin. O hotărîre definitivă în legătură cu această problemă urmează să fie adoptată în cursul acestei dimineți de către reprezentanții F.P.S. și cei ai F.P.P. II - Moldova. **(Alin TOCAN)**

Un profesor elvețian la Iași

În cadrul unui program de colaborare între Facultatea de Construcții și Arhitectură Iași și Școala Politehnică Federală Lausanne (Elveția), se află în vizită în municipiul nostru dl. Laurent Vulliet, directorul Laboratorului de Mecanică a solului la instituția elvețiană. Mîine, începînd cu ora 10,00, specialistul elvețian va susține, în sala de consiliu a Facultății de Construcții, o expunere cu tema "Metode de control a piloților. Modelarea pantelor cu alunecări lente". **(E.F.)**

O inițiativă remarcabilă a Companiei de Îmbuteliat Coca-Cola S.A. Iași

Ieri, în jurul orei 10,00, a avut loc la sediul Companiei de Îmbuteliat Coca-Cola Iași înmînarea premiilor celor care au cîștigat concursul de desene "Coca-Cola, băutura mea preferată". După o jurizare care, după cum mărturisea Carmen Ioan, directorul de marketing al Companiei, a fost destul de dificilă datorită calității ridicate a desenelor trimise, au fost premiați următorii: Gabriela Claudia Enache - premiul I, Silvia Toderică și Marius Anton, la egalitate - premiul II și Mihai Cruceanu împreună cu Mariana Miton, iarăși la egalitate - premiu III. După înmînarea premiilor, cîștigătorii, cu vîrste cuprinse între 16 și 60 de ani, au făcut cunoștință cu personalul Companiei de Îmbuteliat Coca-Cola Iași și li s-a prezentat istoricul firmei. Premianții au avut, de asemenea, prilejul să vizioneze cîteva clipuri publicitare utilizate de Compania Coca-Cola. "Este extraordinar cît de antrenant a putut fi acest concurs, stîrnind interesul copiilor dar și al părinților", declara doamna Carmen Ioan în timpul înmînării premiilor. "Coca-Cola va continua să dezvolte astfel de proiecte care, în afara interesului promoțional, au și un caracter educativ", a subliniat Carmen Ioan în încheiere, fără a dezvălui însă presei care ar fi următoarea inițiativă pe care o va avea Coca-Cola. **(Claudia STOIANOVICI)**

S.C. "COMPAN" S.A. IAȘI
anunță concurs pentru ocuparea unui post de
INSTALATOR - INSTALAȚII SANITARE TERMICE
și posesor autorizație de sudură.
Condiții: domiciliul stabil în municipiul Iași, stagiu militar satisfăcut, vîrsta maximă 45 ani, școala profesională.
Înscrierile se fac pînă la 30 septembrie 1994.

TV EUROPA NOVA
Televiziunea Europa Nova răspunde!
POȘTA REDACȚIEI
- Răspunsuri la mesajele telespectatorilor
- Observații privind grila de programe actuală și viitoare
- Premii muzicale pentru cele mai interesante mesaje
În fiecare sîmbătă,
în jurul orei 12^{00},
în cadrul emisiunii
MATI NOVA

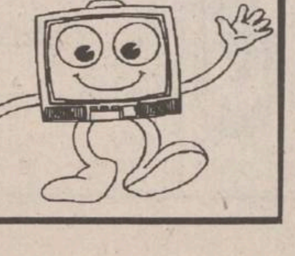

S.C. TEXTILA S.A. Iași
Șos. Ștefan cel Mare și Sfînt nr. 4 (Tîrgușor Copou)
execută la comandă mochetă și covor dublu-plus, lucrate mecanic, într-o variată gamă coloristică de dimensiuni și desene, la prețul de 24.199 lei/mp (inclusiv T.V.A.).
Contactați-ne la sediul societății noastre
din Șos. Ștefan cel Mare și Sfînt nr. 4 (Copou)
sau la telefon 144810, 140405.

S.C. ELECTRONIC COMPLAY SERVICE S.R.L.
Botoșani, str. Calea Națională nr. 275
MARI REDUCERI DE PREȚURI!
Magazinul COMPLAY Botoșani
Vă oferă TV color și videorecordere și cu plata în rate
EXTRAORDINAR!
TV color PHILIPS cu plata în rate,
fără dobîndă!
Telefon/fax 031/516566

Un renume cîștigat pe șosele

Monitorul
cotidian de informații
monitorul expres
Str. Smîrdan nr. 5 ■ Tel. 17.25.57 (centrala) ■ Fax 14.45.77 ■ Publicitate tel./fax 14.47.76

■ REDACTOR ȘEF - Dan Radu
■ REDACTOR ȘEF ADJUNCT - Ovidiu Șimonca
■ SECRETAR GENERAL DE REDACȚIE - Eugen Leonte

ȘEFI DEPARTAMENTE:
■ Eveniment local: Toni Hrițac (int. 14)
■ Eveniment național și internațional: Cristian Racu (int. 19)
■ Economic: Costel Stroescu (int. 24)
■ Cultură: Dorin Popa (int. 19)
■ Sport: Eugen Florescu (int. 17)
■ Redactor de serviciu: Ion N. Oprea (int. 20)
■ Fotoreporter: Constantin Plop
■ Grafică: Lucian Amarii, Daniel Melinte
■ Publicitate: Cristina Labonțu (int. 16, fax 144776)
■ Difuzare: Mihai Tudose (int. 15)
■ Contabilitate: Antoneta Filip (int. 13)

NORD-EST PRESS
- agenție de presă -
Str. Smîrdan nr. 5 ■ Tel. 17.25.57 (centrala) ■ Tel/Fax 27.04.13
■ EDITOR: Mona Dîrțu

EDITOR
NORD-EST
Str. Smîrdan nr. 5 ■ Tel. 17.25.57
■ Fax 14.45.77
Director general: ALEXANDRU LĂZESCU
Director editor: FLORIN ZAMFIRESCU
Director de marketing: CEZAR CALUSCHI
Director executiv: GABRIEL RUSU

ABONAMENTELE se pot face la orice Oficiu Poștal din țară.
MONITORUL figurează în catalogul Presei interne la poziția 838.
TIPAR OFFSET: MULTIPRINT, Iași str. Sf. Lazăr nr. 49

O lovitură de moarte dată importatorilor de autoturisme

Creștere spectaculoasă a taxelor vamale la autoturisme

■ noile taxe intră în vigoare începînd de miercuri, 7 septembrie 1994, ora 0.00

Prin două Hotărîri de Guvern, publicate pe neașteptate săptămîna trecută, s-a dat o grea lovitură importatorilor de autoturisme (atît persoanelor fizice, cît și persoanelor juridice).

Respectivele hotărîri fixează noile taxe vamale pentru autoturismele introduse în țară. Pretextul pentru stabilirea acestor taxe l-a constituit faptul că, pînă acum, agenții economici care importau autoturisme plăteau vama diferențiat, față de persoanele fizice. Spre exemplu, pentru un autoturism importat, o societate comercială plătea taxe vamale de aproximativ 1-1,5 mil. lei, în timp ce, pentru un același tip de autoturism, o persoană fizică plătea pînă la 50.000 lei.

Datorită acestor recente hotărîri, noile taxe vamale sînt incomparabil mai mari față de taxele plătite pînă acum de societățile comerciale. Astfel, pentru autoturisme de capacitate cilindrică medie, noile taxe vamale variază între 2,5 și 5,5 mil. lei, funcție de vechime și capacitate cilindrică.

Cunoscut fiind faptul că, în general, prețul unui autoturism "de mîna a doua" din Europa de Vest variază între 2500-3500 mărci (2,5-3,5 milioane lei), se constată că noile hotărîri guvernamentale nu fac altceva decît să dubleze prețul unei mașini.

Pentru autoturismele noi, neînmatriculate în străinătate, taxa vamală este de 20 la sută din prețul specificat în factura de vînzare emisă de producător.

Prin această mărire aberantă a taxelor vamale, Guvernul urmărește, în principal, protejarea producătorilor interni de autoturisme. După anul 1989, cumpărarea de autoturisme străine "de mîna a doua", la un preț rezonabil, a constituit o alternativă la oferta de autoturisme produse în România, care sînt uzate moral și au o fiabilitate redusă. Noile hotărîri intră în vigoare începînd de miercuri, 7 septembrie, ora 0,00. Datorită acestor reglementări, în ultimele zile, la Vama Iași numărul autoturismelor străine introduse în țară a crescut foarte mult.

În tabelul de mai sus sînt prezentate valorile aproximative ale noilor taxe vamale. **(Cristian DUNAR, Dana PAVEL)**

Capacitatea cilindrică	Înmatriculate de 1 an	Înmatriculate de 2 ani	Înmatriculate de 3 ani	Înmatriculate de 4 ani	Înmatriculate de 5-8 ani
Pînă la 500 cmc	580000	550000	530000	480000	430000
501 - 600 cmc	930000	870000	800000	760000	680000
601 - 700 cmc	1250000	1200000	1100000	1030000	930000
701 - 800 cmc	1600000	1600000	1400000	1300000	1160000
801 - 900 cmc	1900000	1900000	1750000	1580000	1400000
901 - 1000 cmc	2300000	2160000	2000000	1900000	1660000
1001 - 1100 cmc	2600000	2500000	2330000	2150000	1900000
1101 - 1200 cmc	3000000	2800000	2700000	2460000	2160000
1201 - 1300 cmc	3300000	3100000	2900000	2730000	2400000
1301 - 1400 cmc	3600000	3500000	3230000	3000000	2680000
1401 - 1500 cmc	4000000	3800000	3560000	3280000	2900000
1501 - 1600 cmc	4250000	4100000	3860000	3560000	3130000
1601 - 1700 cmc	4600000	4400000	4140000	3800000	3380000
1701 - 1800 cmc	5000000	4700000	4460000	4100000	3700000
1801 - 1900 cmc	5250000	5000000	4740000	4400000	3880000
1901 - 2000 cmc	5600000	5300000	5000000	4680000	4120000

O statistică îngrijorătoare

În primele opt luni ale anului, în județul Iași, au murit 715.648 de animale

Chiar dacă reprezintă unul dintre sectoarele cele mai importante ale agriculturii, zootehnia județului Iași a cunoscut, după 1989, un declin continuu. Lipsa bazei furajere adecvate, precum și a fondurilor necesare unor noi investiții în acest sector sînt principalii factori care au condus la scăderea constantă a efectivelor de animale și păsări. Conform datelor furnizate de Direcția Generală pentru Agricultură și Industrie Alimentară Iași (D.G.J.A.), la data de 31 iulie 1994 efectivele de animale și păsări din județ se cifrau la 2,2 milioane capete. Față de mijlocul anului 1990, cînd au fost înregistrate 3,1 milioane capete, efectivele de animale și păsări existente la data de 31 iulie 1994 reprezentau doar 70,96%. Cea mai spectaculoasă scădere au înregistrat-o efectivele de ovine, numărul acestora scăzînd de la 692.800 - în 1990 - la 580.000, în 1994. De asemeni, numărul bovinelor s-a diminuat, de la 183.200 - în 1990 - la 151.900, în 1994. O scădere dramatică de efective s-a înregistrat în sectorul agrozootehnic de stat. În decursul a numai 3 ani (1991-1994) au fost depopulate 7 complexe de vaci și două de îngrășare a taurinelor, toate aparținînd unor foste A.E.I.

Un alt factor care a condus la diminuarea efectivelor îl constituie rata ridicată a mortalității (exprimată în procente, printr-un indice de mortalitate). Cei mai ridicați indici de mortalitate s-au înregistrat la porcine (11,4%, față de 8,8% în 1993), la păsări (11,2% față de 7,9% în 1993). Cu alte cuvinte, de la începutul anului și pînă în prezent, în județul Iași au murit 62.538 porcine, 645.259 păsări, 6.750 ovine și 1.101 bovine. În total, în primele opt luni ale anului, au murit 715.648 animale. Pînă acum, singura măsură luată de Guvern, pentru redresarea zootehniei, a fost acordarea unor prime de la buget pentru viței nou-născuți, în vederea refacerii efectivelor de taurine. Este cu totul insuficient, dacă ne gîndim la faptul că seceta prelungită din acest an a afectat majoritatea pășunilor și fînețelor, punînd în pericol posibilitatea realizării necesarului de furaje pentru iarna 1994-1995. **(Sandu TACU)**

Un tată neiertător și-a alungat de acasă fiica, victimă a unui viol

■ de șase luni, ea și-a găsit adăpost în Clinica de Copii a Spitalului de Psihiatrie "Socola"

Un tată și-a alungat de acasă fiica în vîrstă de 18 ani, Ana-Maria A., deoarece nu i-a putut ierta faptul că în luna februarie a acestui an a fost victima unui viol. Reamintim că Ana-Maria A., fostă elevă în clasa a XII-a la un liceu din Iași, a fost violată de către Mihai Dumitrache (23 ani), în noaptea de 25/26 februarie, pe un cîmp din apropierea localității Mînzătești (Iași), fapt consemnat și în rechizitoriul întocmit de Procuratura Iași. În prezent, procesul este în curs de desfășurare la Judecătoria ieșeană. În urma șocului suferit, Ana-Maria a fost internată la Clinica de Copii a Spitalului "Socola", unde a fost asistată psihiatric. La externare, fata s-a reîntors acasă, unde s-a pregătit pentru examenul de bacalaureat. La scurt timp, însă, după reîntoarcerea ei în familie, a fost asaltată de reproșurile tatălui ei, care a considerat că este vinovată de faptul că a fost violată. Într-o zi, plin de mînie, acesta i-a spus propriului său copil să plece și să nu se mai întoarcă acasă niciodată, deoarece îi face de rîs familia, pe care el o consideră fără pată. Cuprinsă de disperare, Ana-Maria s-a reîntors la Clinica psihiatrică, unde a fost reinternată cu acordul profesorului Constantin Romanescu. Această tînără lipsită de vină și care a avut o putere deosebită de a trece peste umilințele din timpul anchetelor și-a găsit adăpost la Spitalul "Socola", unde împarte supa de fiecare zi cu micii pacienți alienați, ale căror priviri sînt lipsite de expresie. Șeful Clinicii de Copii, profesorul Romanescu, ne-a mărturisit că după părerea lui, ceea ce a făcut tatăl Anei-Maria este o monstruozitate fără seamăn. Fata are nevoie acum, mai mult ca oricînd, de sprijinul familiei și de căldura membrilor ei, pentru a se vindeca definitiv de suferința pe care a îndurat-o. În caz contrar, Ana-Maria va fi multă vreme afectată de ceea ce i s-a întîmplat. Medicul a mai afirmat că Ana-Maria este o fată plină de calități de care tatăl ei nu a ținut cont atunci cînd a luat primitiva măsură de a o alunga. Ana-Maria pare resemnată, cu toate că se află de aproape șase luni la clinică. Ne-a declarat, liniștită, că nu mai are casă, cu toate că nu înțelege prea bine cu ce a greșit. "Tata spune la toată lumea că am plecat în Turcia și că nu mai are fată." Ana-Maria pare senină atunci cînd spune aceste lucruri. Însă numai Dumnezeu știe ce este în sufletul unei fete violate. **(Silviu LABEȘ)**

Statul cîștigă mai mult din impozitul pe salarii decît din impozitul pe profit

■ acest lucru reiese din analiza Legii bugetului de stat pe 1994

Din analiza Legii bugetului de stat pe anul 1994 rezultă un fapt uimitor: aportul impozitelor pe salarii la constituirea bugetului este mai mare decît aportul impozitelor pe profit. Concret, veniturile bugetare provenite din impozite pe salarii calculate pentru anul 1994 sînt de 2476 miliarde lei, în timp ce, în cazul impozitului pe profit suma calculată este de 2071 miliarde lei. Trebuie menționat că o mare parte din impozitele pe profit provin din sectorul particular. Aceasta, deoarece în sectorul de stat, care deține un capital social imens, în comparație cu sectorul particular, se lucrează în pierdere, în general sau, în cel mai bun caz, se înregistrează profituri modice. În sprijinul acestei idei stă faptul că, la sfîrșitul anului 1992, la o cifră de afaceri de 5800 miliarde lei, întreprinderile de stat preluate de F.P.S. înregistrau un profit de numai 300 miliarde lei. **(Costel STROESCU)**

Astăzi, la S.C. TRANSMIXT S.A. Pașcani

Se analizează contestația privind concursul pentru postul de manager

În cursul zilei de astăzi, va avea loc ședința Adunării Generale a Acționarilor, reprezentanții F.P.S. și F.P.P. II - Moldova la societatea comercială "Transmixt" S.A. din Pașcani. Scopul întîlnirii este de a analiza contestația lui Constantin Pintilie privind modul de desfășurare a concursului pentru ocuparea postului de manager. După cum ne-a informat Toader Berlea, șeful Direcției Teritoriale din Iași a F.P.S., în cazul în care va fi anulat acest concurs, tot astăzi va fi numit un nou director cu delegație la S.C. "Transmixt" S.A., pînă la desfășurarea unui nou concurs pentru postul de manager. Reamintim că directorul Constantin Pintilie a fost suspendat din funcție pentru că a interzis candidaților consultarea dosarului cu datele economice ale unității, necesare pentru participarea la concursul de management, conform comentariilor făcute de membri ai F.P.S. Iași. Această acțiune se pare că a fost motivată de excluderea directorului Constantin Pintilie la acest concurs, deoarece nu are studii superioare, condiție ce trebuie îndeplinită de toți participanții la asemenea concursuri. **(Alin TOCAN)**

O INIȚIATIVĂ REMARCABILĂ A COMPANIEI DE ÎMBUTELIAT COCA-COLA S.A. IAȘI

Ieri, în jurul orei 10,00, a avut loc la sediul Companiei de Îmbuteliat Coca Cola Iași înmînarea premiilor celor care au cîștigat concursul de desene "Coca Cola, băutura mea preferată". După o jurizare care, după cum mărturisea Carmen Ioan, directorul de marketing al Companiei, a fost destul de dificilă datorită calității ridicate a desenelor trimise, au fost premiați următorii: Gabriela Claudia Enache - premiul I, Silvia Toderică și Marius Anton, la egalitate - premiul II și Mihai Cruceanu împreună cu Mariana Miton, iarăși la egalitate - premiu III.

După înmînarea premiilor, cîștigătorii, cu vîrste cuprinse între 16 și 60 de ani au făcut cunoștință cu personalul Companiei de Îmbuteliat Coca Cola Iași și li s-a prezentat istoricul firmei. Premianții au avut, de asemenea, prilejul să vizioneze cîteva clipuri publicitare utilizate de Compania Coca Cola. "Este extraordinar cît de antrenant a putut fi acest concurs, stîrnind interesul copiilor dar și al părinților", declara doamna Carmen Ioan în timpul înmînării premiilor. "Coca Cola va continua să dezvolte astfel de proiecte care, în afara interesului promoțional, au și un caracter educativ", a subliniat Carmen Ioan în încheiere, fără a dezvălui însă presei care ar fi următoarea inițiativă pe care o va avea Coca Cola.

Claudia STAIONOVICI

Societatea de Servicii Informatice
SINTA S.A. Iași
oferă cel mai bun produs software de birotică,
TRASIS VI.0
pentru calculatoarele compatibile IBM-PC, ce poate fi utilizat pentru editarea și traducerea asistată a unor texte din limba română în limba engleză și din limba engleză în limba română, prin componentele de bază:
- dicționar român-englez (peste 30.000 de cuvinte)
- dicționar englez-român (peste 30.000 de cuvinte) - gramatica limbii engleze
- modul de editare și asistare a traducerii - driver audio de pronunție în limba engleză
Informații suplimentare la sediul firmei din Bd. Țuțora nr. 17.
Telefon 032/127108, 136077. Fax 032/137887

AGENȚIA DE TURISM NET
Casa Modei - mezanin. Telefon 032/117596

AGENȚIA DE TURISM NET vă provoacă să participați la excursia
TURCIA - 14 septembrie, POLONIA - 13 septembrie - 50.000 lei;
De asemenea, organizează serii de odihnă,
de 10 zile, la BORSEC - 67.000 lei ;

LITORAL - SEZON ESTIVAL 1994

OFERTĂ TURISTICĂ	Serii de 7 zile (6 nopți) (1 PC-10.000 lei)	VENUS Hotel BRÎNDUȘA	JUPITER Hotel TISMANA
	8-13 septembrie	36.000 lei	43.800 lei

La Jupiter se acordă reducere pentru studenți, începînd cu 1 septembrie.
La cerere, agenții noștri se pot deplasa la domiciliul Dvs. pentru eliberarea biletelor.
Vă invităm la sediul Agenției de Turism "NET" să vizionați caseta video cu imagini din hotelurile incluse în oferta noastră !

MONITORUL INTERN

"Bătălia" pentru Biroul Permanent al Camerei Deputaților a durat 7 ore

Prima zi de lucru a deputaților a coincis cu alegerea noului Birou Permanent. Timp de 4 ore s-a discutat structura (locurile grupurilor parlamentare) Biroului Permanent. Au fost avansate trei formule: menținerea înțelegerii liderilor grupurilor parlamentare de la începutul acestei legislaturi - "schema Berceanu"; menținerea structurii din sesiunea precedentă și lărgirea B.P. la 15 membri. P.R.M., P.S.M. și P.L. '93 au făcut tot ce le-a stat în putință pentru a-și păstra locurile în B.P., știut fiind faptul că, în cazul aplicării "schemei Berceanu", cele trei partide nu mai aveau dreptul la reprezentare. Plenul a validat varianta "schema Berceanu" în finalul celor 4 ore de discuții aprinse dintre liderii grupurilor cu 266 voturi pentru, 15 contra și 14 abțineri. În final, cu 262 voturi pentru și 48 contra, deputații au validat următoarea structură a Biroului Permanent: - vicepreședinți: Dan Marțian (P.D.S.R.), Ioan Gavra (P.U.N.R.), Ion Rațiu (P.N.Ț.C.D.) și Radu Berceanu (P.D.); - secretari: Octavian Camil Petrescu (P.D.S.R.), Borbely Laszlo (U.D.M.R.), Emil Putin (P.S.D.R.) și Mircea Mușat (P.R.M.); - chestori: Emil Stoica (P.D.S.R.), Ioan Mureșan (P.N.Ț.C.D.), Cristian Rădulescu (P.D.) și reprezentantul romilor, Gheorghe Răducanu (Minorități). **(Lucian GHEORGHIU)**

În județele Mureș și Bistrița, au luat foc păduri și plantații

Sîmbătă și duminică, pe raza județeană Mureș și Bistrița au luat foc peste 8 ha de pădure și plantație. Astfel, în noaptea de 3 spre 4 septembrie 1994, la Ocolul Silvic Valea Anupoi-Mureș a izbucnit un incendiu într-o pădure de pin, pe o rază de 5 hectare. Incendiul s-a declanșat în jurul orei 21.30 și a fost stins de către pompierii militari la ora 6.30, în ziua de duminică, 4 septembrie. Cel de-al doilea incendiu a izbucnit pe 4 septembrie, la 18.00, la Ocolul Silvic Fundul Bîrgăului, Filiala Romsilva Bistrița. Au luat foc 2,5 ha plantație și circa 0,5 ha pădure. Pînă azi, 6 septembrie, ora 12.00, incendiul a fost doar localizat, pentru stingerea lui fiind mobilizați 30 de pompieri militari, 50 vînători de munte și 5 pădurari.

Procesul de privatizare este în continuare blocat de Hotărîrea de Guvern privind reevaluarea capitalului social

Procesul de privatizare este blocat în continuare de aplicarea Hotărîrii Guvernului nr.500/1994, potrivit căreia toate societățile comerciale cu capital parțial de stat trebuie să-și reevalueze capitalul social în funcție de indicii prețurilor înregistrați la 30 iunie 1994. Conform hotărîrii, în perioada 1-5 septembrie au avut loc adunările generale ale acționarilor la toate societățile, în vederea analizării și aprobării majorării capitalului social și a numărului de acțiuni ale societăților. Agenții economici vor depune "Situația determinării capitalului social și a patrimoniului net existent la data de 31 decembrie 1993, corectate cu diferențele din reevaluare" la Direcțiile Generale ale Finanțelor Publice și controlului financiar de stat, pînă la data de 9 septembrie 1994. Amenzile aplicate pentru nedepunerea în termen sînt cuprinse între 600.000 și 1.000.000 lei. În cazul în care aceste termene vor fi respectate, perioada de stagnare a privatizării va fi de o lună.

50 milioane dolari SUA pentru reforma învățămîntului preuniversitar

Recent, Guvernul României a emis o Ordonanță pentru ratificarea Acordului de împrumut dintre România și Banca Internațională pentru Reconstrucție și Dezvoltare cu privire la reforma învățămîntului preuniversitar, semnat la Washington la 23 mai 1994. Împrumutul acordat de B.I.R.D. este în valoare de 50 milioane dolari SUA și va fi folosit astfel: 1. Achiziționarea de bunuri materiale - 30,5 milioane dolari SUA; 2. Servicii de consultanță, studii, cercetare și școlarizare - 13,5 milioane dolari SUA; 3. Costuri operaționale suplimentare - 1 milion dolari; 4. Rezervă nealocată - 5 milioane dolari. Împrumutul și dobînzile aferente vor fi înapoiate eșalonat către B.I.R.D., într-o perioadă de 15 ani, începînd cu 1 noiembrie 1999. Rambursarea se va face în 30 de rate. Nu a fost încă stabilită banca română în care va fi virată suma de 50 milioane dolari, alocată reformei învățămîntului preuniversitar. **(Dan FODOR)**

De la începutul anului, volumul investițiilor străine a crescut cu 30%

La jumătatea lunii august a.c., numărul investitorilor străini în România era, conform datelor furnizate de Agenția Română de Dezvoltare, de 36.808, cu circa 26% mai mare decît la începutul anului 1994. Volumul total al investițiilor, la aceeași dată, însuma 942,7 milioane dolari, ceea ce reprezintă o creștere cu circa 30% față de volumul investițiilor existente la începutul acestui an. În funcție de volumul capitalului investit, primul loc în topul investitorilor străini din România îl ocupă cei din SUA, cu 106,8 milioane de dolari. Pe locurile următoare se situează Germania - cu 98,3 milioane dolari, Italia - cu 90,9 milioane dolari, Anglia - cu 66,5 milioane dolari, Olanda - 65,9 milioane dolari, Canada - 62,3 milioane dolari etc. **(Mihaela BREZEANU)**

CASA DE LICITAȚIE
ONASIS
a
S.C. "SURSA MOLDOVEI" S.A.
Organizează ședința de licitație publică
pentru
Vilă,
cu încălzire centrală, garaj, demisol, sursă proprie de apă și canalizare.
Teren aferent imobilului: 1125 m.p. - vie și pomi fructiferi.
Amplasare: zona Bucium, Plopii fără soț.
Preț de plecare: 100.000.000 lei (se primesc oferte sub prețul de plecare)
Combină PIONEER (similar mag. VOGUE), dublu casetofon, dublu CD, amplificator 2 x 50 W și multe alte facilități.
Preț de plecare: 2.100.000 lei
Informații la telefon 127118 sau 127114.

RADIO NORD-EST
RADIO NORD-EST IAȘI
72,44 FM - STEREO
Emisiunea
FIR DIRECT
Prima zi de admitere
Astăzi, începe concursul de admitere în învățămîntul superior de stat. Reporterii noștri se vor afla în fața instituțiilor de învățămînt superior din Iași, transmițînd în direct despre emoțiile părinților și candidaților. La FIR DIRECT ne puteți răspunde la întrebarea:
"Mai are vreun rost să faci o facultate în ziua de astăzi?"
Sunați la 142446, între orele 9,00-13,00!
FIR DIRECT
TELEFONAȚI LA RADIO NORD-EST 142446
DE LUNI PÎNĂ VINERI ÎNTRE ORELE 9.00 - 13.00

Este nevoie de o nouă lege pentru privatizarea în masă?

■ interviu acordat postului de radio BBC de deputatul și economistul Varujan Vosganian

- Guvernul Văcăroiu urmărește adoptarea, în regim de urgență și fără dezbatere parlamentară, a unui proiect de lege care aduce modificări legii privatizării. Este vorba de celebrele cupoane și de schimbarea lor pe acțiuni. Era, însă, nevoie de o nouă lege pentru a demara privatizarea în masă?

- O dată cu emiterea certificatelor de proprietate, Guvernul Văcăroiu putea face acum doi ani ceea ce spune că va face acum. Guvernul Văcăroiu trebuie să facă mai multe lucruri: să dea un mesaj reformist către străinătate, în principal, către organismele financiare internaționale; să preia beneficiul moral al legii privatizării, pe care în mod normal nu îl poate avea, să oprească procesele efectuate pînă acum și să încerce să controleze în continuare privatizarea. Pentru toate aceste elemente, îi trebuie o modificare a legii privatizării, care înseamnă, în primul rînd, stoparea mișcărilor de pînă acum a certificatelor de proprietate, mișcări care i-au scăpat, pentru că pe de-o parte, piața neagră a fost scăpată de sub control și, în al doilea rînd, FPP a avut consilii de administrație controlate, în principal, de partidul d-lui Petre Roman. O dată cu această nouă lege a privatizării, care presupune o nouă repartiție de cupoane, se amînă cu cel puțin un an aplicarea unei privatizări. Aceasta înseamnă că dacă cupoanele se vor emite pînă în vara anului viitor, urmează că oamenii vor primi de la guvernul PDSR acest cadou și, bineînțeles, aceasta va conta în alegerile următoare. Să ne amintim că o strategie similară a fost folosită de același partid în 1992, atunci cînd s-a întîrziat procesul de legiferare a pensiilor țăranilor, pensii care au fost acordate în vara anului 1992, cu un mare beneficiu moral pentru președintele Iliescu. Așadar, această modificare a legii privatizării nu este decît o încercare a actualului guvern și a actualei clase politice conducătoare de a prelua beneficiul moral al repartizării celor 30% din activele supuse privatizării. Esențial, nu se schimbă absolut nimic.

- În aceste condiții, cum va fi primită legea în Camerele Parlamentului și cum va trece ea?

- Opoziția va primi cu mare duritate această variantă, mai ales că există deja un proiect pe care încă din iarna anului acesta consilierii economici ai Convenției Democratice l-au prezentat. Din păcate, opoziția nu a fost suficient de activă în a promova acest program. În esență, programul respectiv spune că, pe baza legii privatizării existente, se poate dezvolta un sistem similar celui, de pildă, din Republica Cehă. Din păcate, liderii politici ai CDR au neglijat să popularizeze acest program care există. Cel mai important lucru este că, pe lîngă faptul că este operațional, acest program al Convenției nu necesită modificarea legii privatizării. Așadar, refuză să dea girul politic și moral legii privatizării PDSR, partid care, de fapt, nu merită acest gir. Interesant de văzut este care va fi poziția PSM, partid care, în principiu, se opune acestui sistem de privatizare. Trebuie totuși reținut un lucru: toată zarva creată în jurul acestei privatizări în masă, sau marii privatizări - cum i se i se spune - este o mistificare, pentru că, de fapt, aceste 30% oricum sînt privatizate, aparțin, potrivit legii, FPP, fonduri care sînt private. Ceea ce nu este realizat e dreptul de proprietate al cetățenilor asupra părților ce le revin și grosul va rămîne în continuare în mîinile FPP și, în final, în mîinile statului.

- În momentul în care Guvernul Văcăroiu a anunțat că cele 3000 de întreprinderi care se vor privatiza prin marea privatizare sînt cele mai bune, nu înseamnă acest lucru că statul va rămîne cu cele mai proaste? Atunci ce capital politic își face PDSR prin aceasta?

- În ceea ce privește cele 3000 de întreprinderi supuse privatizării, o parte din acestea nu sînt rentabile, în principal, întreprinderi de transport, care au fie profit zero, fie profit negativ. În ceea ce privește însă, întreprinderile nerentabile, ele vor constitui în continuare o platformă electorală masivă pentru guvern și pentru clasa politică conducătoare - PDSR - pentru că aceste întreprinderi vor fi în continuare susținute, fie prin buget, fie prin ajutoare străine, fie prin credite facile și ele vor constitui în continuare, o vastă manevră electorală.

Alain Juppé va vizita România

Mîine va sosi la București ministrul francez de Externe, Alain Juppé. Alain Juppé s-a născut la 15 august 1945, în localitatea Mont-de-Marsan. În perioada 1972-1976 a frecventat cursurile Școlii Normale de Administrație, iar după absovire a ocupat postul de inspector în Inspectoratul general de Finanțe. În același an, a fost însărcinat cu diverse misiuni în echipa guvernamentală condusă de Jacques Chirac. Între 1977 și 1978, Alain Juppé a fost delegat național al partidului Adunarea pentru Republică (RPR). În anul 1978, Juppé a candidat în alegerile legislative, iar un an mai tîrziu devenea membru în Consiliul Național al RPR și director adjunct pentru finanțe și afaceri economice la Municipalitatea din Paris. Ascensiunea sa în cadrul RPR continuă, în 1981 fiind membru al biroului politic al acestui partid. În același an, el a fost directorul adjunct al campaniei electorale a lui Jacques Chirac, pentru alegerile prezidențiale. Pînă în 1983, Alain Juppé a ocupat diverse funcții în cadrul aparatului administrativ al municipalității din Paris. În intervalul 1984-1986, el a avut atît calitatea de deputat european, cît și pe aceea de secretar general al RPR, însărcinat cu redresarea economică și socială. La data de 16 martie 1986 este ales deputat de Paris, mandat pe care și l-a reînnoit la 28 martie 1993. Începînd din martie 1986 pînă în mai 1988, Juppé a fost purtător de cuvînt al guvernului, după care a fost purtător de cuvînt al lui Jacques Chirac, în timpul candidaturii acestuia la președinție. În același an, pe 22 iunie, el este ales în funcția de secretar general al RPR. În martie 1993, Alain Juppé devine membru al cabinetului Beregovoi, ocupînd postul de ministru al Afacerilor Externe. Este una dintre cele mai active figuri ale vieții diplomatice europene. Este căsătorit și tată a doi copii.

FPP-urile cehe vor fuziona

Patru Fonduri ale Proprietății Private (FPP) din Cehia vor fuziona într-unul singur, ale cărui active se vor ridica astfel la 3,7 miliarde coroane (130,9 milioane dolari), a declarat luni directorul financiar al unuia dintre aceste fonduri, citat de REUTER. Cele patru fonduri - Severocesky, Moravoslesky, Jihocesky și Cesky - se vor reuni la 1 ianuarie 1995. Fondul reunit va întări poziția FPP-urilor cehe pe piața de acțiuni pragheză.

Situație critică în Federația Rusă

Cecenia a început războiul

■ armata rusă a fost pusă în stare de alertă maximă

Forțele fidele președintelui Djokhar Dudaev (foto dreapta sus) au pus stăpînire pe orașul Argun, situat la 15 km de capitala Groznîi

Agențiile ruse de presă au anunțat ieri reluarea luptelor între trupele fidele președintelui Djokhar Dudaev și opoziția armată, susținută de Kremlin. Ciocnirile au fost semnalizate în orașul Argun, situat la 15 km est de gapitala Groznîi. Itar - Tass, preluată de REUTER, informează că nouă membri ai trupelor opoziției au fost uciși în lupte duminică seara, fără a preciza însă și pierderile suferite de cealaltă parte implicată în conflict. Agenția de presă Postfactum, prezentă în zona Znamenskoe, controlată de opoziție, relatează că "zecile de morți și răniți" au fost aduse aici din Argun. Oficialitățile cecene nu s-au arătat dispuse să comenteze derularea evenimentelor, iar operatorii telefonici din Moscova au afirmat că legăturile cu Groznîi au fost tăiate. Kremlinul a cerut sîmbătă lui Dudaev să demisioneze pentru a pune capăt războiului civil, care, susține Rusia, duce statul cecen spre dezastru. Trupele președintelui Dudaev au cucerit orașul Argun ieri dimineață.

Forțele armate ruse staționate în teritoriile care înconjoară Cecenia, mica republică secesionistă din nordul Caucazului, au fost puse în stare de alertă, a anunțat luni ministrul rus al Apărării, Pavel Graciov, citat de REUTER. Controlul strict al autovehiculelor și al avioanelor ce intră sau ies din regiune are drept scop să preîntîmpine extinderea conflictului în afara Ceceniei. În ultimele cîteva zile, s-au intensificat confruntările dintre trupele loiale liderului cecen Djohar Dudaev și cele ale forțelor de opoziție, sprijinite politic de Kremlin. Rusia a infirmat acuzațiile formulate de Dudaev, potrivit cărora ar furniza ajutor militar opoziției. Ministrul rus al Apărării l-a învinuit pe liderul cecen că a provocat cu bună știință un război civil. Conflictul dintre cele două tabere s-a amplificat luni, cînd armata lui Dudaev a cucerit localitatea Argun, controlată de milițiile lui Ruslan Labazanov, conducătorul unei grupări armate, în urma unei ofensive soldată cu mari pierderi de ambele părți. Dudaev, fost general în aviația rusă și aprig orator, este considerat "un spin în ochii Kremlinului" de cînd a proclamat independența Ceceniei, în 1991.

În Irlanda de Nord

Protestanții nu doresc pacea

O mașină - capcană a explodat duminică seara în fața clădirii care adăpostește sediul partidului Sinn Féin din Falls Road, Belfast, transmite REUTER. Poliția a afirmat că nu au fost înregistrați morți sau răniți. Ferestrele clădirilor din vecinătate au fost sparte, însă pagube majore nu s-au înregistrat. Este primul atac de acest fel de la declararea armistițiului de către Armata Republicană Irlandeză, săptămîna trecută. Cu doar cîteva ore înainte, Gerry Adams, liderul partidului Sinn Féin, condusese o manifestație a catolicilor într-o zonă apropiată locului deflagrației. Cei circa 700 de demonstranți cereau poliției și armatei britanice să părăsească Irlanda de Nord. Atentatul a fost revendicat de către Ulster Volonteer Force (UVF - Forța Voluntară din Ulster), una dintre cele mai puternice organizații teroriste protestante, care "militează" (dacă acesta se poate numi militantism) pentru rămînerea Irlandei de Nord ca parte integrantă a Regatului Unit.

MONITORUL EXTERN

În 20 de ani, populația globului nu trebuie să crească cu mai mult de două miliarde de locuitori

În cadrul discursului pronunțat la deschiderea lucrărilor Conferinței ONU pentru Populație, care se desfășoară la Cairo, secretarul general al organizației, Boutros Boutros-Ghali, a lansat un apel la toleranță și la respectarea culturii și convingerilor tuturor popoarelor lumii. În același context, Boutros-Ghali a precizat că toleranța nu echivalează cu compromisul, ci trebuie să reflecte dorința tuturor de a soluționa problema suprapopulației și pe cea a subdezvoltării. "Nu exagerez cînd afirm că nu numai evoluția societății depinde de deciziile pe care le vom adopta în cadrul acestei conferințe, ci și stabilirea unei ordini economice eficiente pe planeta noastră", a declarat Boutros-Ghali, citat de REUTER. Principalul obiectiv al acestei conferințe îl constituie stimularea eforturilor întreprinse de guvernele statelor membre ale ONU, în vederea controlului natalității astfel încît, pînă în 2015, populația lumii să nu depășească cifra de 7,27 miliarde locuitori. Aceste eforturi implică investirea a cel puțin 13 miliarde de dolari în programe de educație sanitară.

Accident la o carieră din sudul Indiei

Cel puțin 12 persoane și-au piedut viața, iar altele au fost îngropate de vii ca urmare a prăbușirii unei galerii, la o mină de pietre semiprețioase din statul indian Andhra Pradesh, au anunțat luni surse oficiale, citate de REUTER. Aceleași surse au mai indicat că numărul victimelor s-ar putea cifra la 100 de persoane. "Pînă în prezent, am recuperat numai 12 cadavre, însă nu putem face nici o precizare cu privire la cifra exactă a victimelor", a declarat șeful poliției districtului Vishakapatnam, unde a avut loc accidentul. De asemenea, el a precizat că operațiunile de salvare continuă.

Soția președintelui peruan intentează proces propriului soț

Susana Higuchi, soția președintelui peruan Alberto Fujimori, a depus plîngere oficială la tribunal, vineri, în care îl acuză pe acesta că "face uz de violență psihică și morală împotriva sa", informează agenția REUTER. Plîngerea a fost depusă, în numele său, la Curtea supremă de justiție din Lima de către reprezentanții unei organizații pentru emanciparea femeilor. Disputa între Alberto Fujimori și soția sa a survenit în momentul în care ea a denunțat public un decret semnat de acesta, ce împiedica rudele apropiate ale înalților demnitari de a candida la funcția supremă în stat. Ea tocmai plănuia să-și depună candidatura pentru alegerile prezidențiale din aprilie 1995. Ulterior, ea l-a învinuit că este dictatorial, că neglijează păturile sărace ale populației și că s-a înconjurat de miniștri corupți. Ca măsură de represalii, președintele i-a interzis accesul în palatul prezidențial și a privat-o de atribuțiile și privilegiile de "primă doamnă" a țării.

Vatican și OEP sînt pe cale să stabilească relații diplomatice

Papa Ioan Paul al II-lea a anunțat, sîmbătă, că Vaticanul este pe punctul de a stabili legături diplomatice cu Organizația pentru Eliberarea Palestinei (OEP), informează agenția REUTER. Anunțul a fost făcut în cursul unei audiențe acordate pentru comunitățile catolice din Orientul Mijlociu. Deja, în luna iunie a.c., Vaticanul a stabilit relații diplomatice depline cu Israelul. Nu este clar încă dacă reprezentanța Vaticanului își va avea sediul în orașul Gaza sau în orașul Ierihon, pe malul de vest al Iordanului.

Niște hoți au trimis o scrisoare de mulțumire băncii jefuitei

Hoții care au dat cea mai mare spargere din Japonia, furînd 5,4 milioane de dolari de la banca Fukutoku, filiala din Kobe, au trimis acestei instituții o scrisoare de mulțumire pentru banii luați și au ținut să specifice că prada aceasta le va ajunge pentru toată viața, afirmă agenția REUTER. Jaful a avut loc luna trecută (ziarul nostru v-a informat la momentul respectiv), iar scrisoarea a fost trimisă la 10 zile după ce banii au fost furați în timpul transferării dintr-o mașină blindată în bancă. Poliția japoneză nu a făcut nici un comentariu, în legătură cu stadiul cercetărilor.

ALL SOUND
în fiecare seară
la Terasa Bolta Rece
Nostalgic Rock & Blues '50 - '80
cum nu ați mai ascultat vreodată pe o terasă.
În această seară, între orele 19.00-24.00
- All The Best From Italy
- Great Country And Western Music
- Elephant Classic Hits
- Joe Dassin
- Eagles - Greatest Hits
ALL SOUND
Sponsor muzical: bineînțeles, casetele ALL SOUND

GRUPUL COMERCIAL AL
S.C. SURSA MOLDOVEI S.A
vinde la preț de importator
vitrine frigorifice alimentare,
mașini de înghețată,
lăzi frigorifice.
Relații la telefon 127114.

Societate mixtă
STANDARD COMERCIAL MOLDAVIA s.r.l.
IAȘI
caută de închiriat
apartament cu 3-4 camere
în zonele:
Centru, Podu Roș (exte exclus parterul și ultimul etaj), pe termen lung, cu plata anticipată.
Informatii suplimentare in str. Bradului nr. 5
sau la telefoanele: 032/122850; 122821. Fax: 127937

Societate mixtă
STANDARD COMERCIAL MOLDAVIA s.r.l.
IAȘI
cu profil în prelucrarea lemnului
organizează concurs de selecție pentru următoarele posturi:
INGINER ȘEF
Condiții de angajare: bărbat, vîrsta maximă 35-40 ani, studii superioare tehnice, experiență în organizarea activității de producție, investiții, mecanic șef, de preferință inginer specialist care a mai lucrat în domeniu.
CONTABIL ȘEF
Condiții de angajare: vîrsta maximă 35 ani, studii superioare de finanțe contabilitate, cu experianță în contabilitatea de producție, cunoștințe temeinice în noua contabilitate și evidență pe calculator.
Tînăr absolvent al Facultății de Automatică și calculatoare sau Informatică, cu abilități de lucru și depanare în rețea.
Informații suplimentare în str. Bradului nr. 5,
sau la telefoanele: 032/122850; 122821. Fax: 127937

TOPKAPI
Cumpărați și plătiți eșalonat
- Mașini de înghețată industriale
- Congelatoare pentru înghețată
- Vitrine pentru înghețată
- Mașini pentru sucuri
- Mașini de înghețată
- Mașini pentru iaurt
OCAZIE UNICĂ !
în
6 RATE
+ GRATUIT
90 kg înghețată
GARANȚIE 1 AN!
BUCUREȘTI
Tel. 668.21.53
668.37.81
MANGALIA
Tel. 041/731.169
041/731.641

CAFEAUA DE DIMINEAȚĂ

Iașul tinde să redevină un strălucit centru medical

Aurel LEON

Este știut că în trecutul nu prea îndepărtat Iașul a fost centrul numărul unu al activității medicale din România. Aici a luat ființă cea mai veche asociație de medici și naturaliști din țară (1834), aici a fost înființată prima facultate de Medicină (1879), aici au activat personalități ca N. Hortolomei, C. Parhon, M. Ciucă, C. Cantacuzino, I. Tănăsescu, V. Râșcanu, Jules Nițulescu, Vl. Buțureanu, Gh. Plăcinteanu, Gh. Tudoranu și atîtea alte personalități ale halatului alb. Toți și-au perfecționat studiile în apus, păstrînd legături utile cu străinătatea. Participau din partea României la congrese și la orice fel de manifestări, încît Iașul era prins în acest curent mondial al valorilor. Un Gr. T. Popa era cunoscut în Anglia ca și la Iași, un Ciucă în America, un Cantacuzino în Franța...

A venit izolarea, noi am fost în spatele cortinei de fier și legăturile, acele legături ale vaselor comunicante care reglează același nivel, s-au întrerupt. Acum acționăm pentru refacerea legăturilor, operație delicată în măsura în care depinde de schimbul de adrese oficiale și invitații tipărite frumos, de farmecul personal al celor implicați în acțiuni. Vreau să spun că în materie de legătură între instituții se începe prin prietenia dintre conducătorii lor, contactele personale contribuind mult la colaborarea cea fără de hotare. Prin simpatii reciproce și cuvinte amabile se reușește mult mai direct decît prin corespondență rece. Or, asemenea relații de amiciție cel mai lesne se pot stabili la congrese, simpozioane și orice fel de reuniuni internaționale.

De pildă, va avea loc în perioada 24-27 octombrie a.c. un mare simpozion internațional, organizat de Universitatea particulară "Apollonia", la care au fost invitate somități medicale din diferite țări, organizatorii ambiționîndu-se să ofere Iașului o manifestare de anvergură. Dar participările de marcă se obțin cu dificultate, cu osteneală și, de ce să n-o recunoaștem, cu multă abilitate, savanții fiind astăzi... vînați ca vedetele. Or, în privința aceasta,se impun acțiuni premergătoare prin utilizarea fiecărei ocazii. Un asemenea prilej l-a oferit cea de-a XXIII-a Săptămînă Medicală Balcanică, ținută la Istanbul, sub președinția de onoare a d-lui Suleyman Demirel, președintele Turciei, și la care au participat cadre medicale din Turcia, Grecia, Bulgaria, Albania, România, Cipru, Italia, Israel, Franța etc. Delegația română, condusă de prof. dr. Mircea Rusu, prim vicepreședinte al Secției Române a U.M.B, a fost cea mai numeroasă, formată din peste 120 de medici. Din Iași au participat, printre alții, prof. R. Duda, directorul Institutului de Igienă, prof. Al. Dobrescu, prof. dr. Mătărașcu...

Săptămîna Medicală Balcanică s-a desfășurat în condiții excepționale, oferind în special românilor un model de organizare. Cuvîntul de deschidere a fost rostit de președintele Suleyman Demirel, care a ținut să evidențieze prețuirea științelor medicale în lume. Universitatea din Istanbul are 60.000 de studenți, încadrați în 17 facultăți. Congresmanii au fost oaspeții primarului general al Istanbulului, ai decanului Facultății de Medicină și ai rectorului Universității, fiind tratați în mod deosebit. De altfel, întreaga organizare a fost perfectă. Lucrările au fost deschise de savantul prof. dr. Somer Öneș. În cuvîntul de bun venit, prof. Somer Öneș a spus:

"Iubiți colegi,

Iată-mă pentru a patra oară la Istanbul cu ocazia Săptămînii Medicale Balcanice. Pentru mine este o mare onoare și plăcere de a vă primi cu ocazia acestei atît de importante reuniuni medicale. Sînt sigur că vom avea un mare profit de pe urma sesiunilor plenare și meselor rotunde, la care se vor discuta subiecte privind malaria, tuberculoza, transplanturile și noutăți apărute în lumea medicală. În această săptămînă, vom avea posibilitatea de a evalua situația actuală din țările balcanice pe plan medical și de a preconiza măsurile de rigoare. De altfel, e de la sine înțeles că ne aflăm la o reuniune care preconizează în primul rînd schimbarea de concepție, aspect ce va fi oglindit în publicațiile congresului. Pe scurt, sînteți la Istanbul, profitați și vizitați acest frumos oraș pentru a putea evalua situația din punct de vedere medical și profitați, faceți cunoștințe noi, foarte utile și recomandabile".

Vedere din Istanbul

Îndemnul ultim a fost folosit din plin de prof. dr. Mircea Rusu, d-sa neuitînd că este rectorul Universității "Apollonia", principala organizatoare a seminarului din octombrie. Utilizînd prezența sa la Istanbul și avînd acea veșnică bună dispoziție la care se referă Seneca, în "Epistole" cînd spune: "Res severa verum gaudium", prof. dr. Mircea Rusu și-a asigurat participarea la simpozionul de la Iași a unor nume ilustre precum: prof. dr. Somer Öneș (Turcia), prof. Ennio Gianni (Italia), prof. Kirkman Altuz, decanul Facultății de Medicină din Istanbul, prof. Șt. Baev (Bulgaria), chirurg de reputație internațională, prof. C. Nachev (Bulgaria), prof. Alain Larreau (Franța) și alții. Și astfel Iașul își reia vechile lui legături cu viața medicală din lume. Spre deosebire de alte discipline, medicina cunoaște în epoca modernă salturi spectaculoase, beneficiind de o precisă și completă informație.

Ne-am convins de acest adevăr acum, la restabilirea contactelor cu Occidentul, și cu fiecare nou congres ne uimește dotarea medicinei occidentale. La fel, rămîn... blocați medicii noștri care merg la practică în străinătate. Reveniți acasă, aduc cu ei aspirații mari și jinduiesc după dotarea cu care au lucrat.

Aici intervine rolul "Apolloniei", Universitate din cadrul Fundației, care și-a propus, dat fiind că dispune de mai multe posibilități decît U.M.F., ca prin colaborări cu forul oficial să organizeze atît participări în afară cît și manifestări de anvergură la Iași, impunînd astfel "Școala de la Iași" pe plan internațional.

Aici am prezentat, ca să spun așa, "recolta" de la un singur congres. Dar, în curînd, chiar luna aceasta, va avea loc un eveniment științific similar la Paris, unde, de asemenea, "Apollonia" va fi prezentă, avînd drept scop și atragerea spre Iași a unor savanți de renume.

În felul acesta, Universitatea "Apollonia" reușește treptat să readucă Iașul în strălucirea școlii lui de Medicină, strălucire pe care o merită, iar colaborarea cu U.M.F. se arată deosebit de rodnică și cu frumoase perspective. ■

Din scrisorile, telefoanele și audiențele zilei

■ Speranțe la castronul cu ciorbă...

Dl. Ion Obadă, Iași. De joi, 1 septembrie, odată cu prima zi de toamnă calendaristică, a revenit la lucru și președintele Iliescu. Între timp, leul românesc, susțin unii, s-a mai consolidat - pentru că scad dobînzile, dar se pregătește lansarea pe piață a bancnotei de 20.000 lei, arcul guvernamental s-a mai împestrițat, fostul său șef - ajutat de ginere - și-a luat în primire ceva din frîiele agriculturii, locuri de muncă nu s-au creat, dar, temporar, șomajul s-a temperat. În scripte, că în realitate contractul de muncă și C.A.S. pentru pensie au devenit categorii sociale facultative, la discreția agentului economic. În județele Botoșani, Vaslui, Neamț, Bistrița Năsăud, dar și în Dolj, unde se simte bine dl. președinte cînd face vizite de lucru, locurile care l-au propulsat în funcția maximă și i-au lărgit zîmbetul - rata șomajului s-a urcat la cote superioare. Scad cotele apelor, se ridică cele ale populației disponibile: 10,5% în țară - 17-22% în localitățile iubite dar orbite. Mai ales de foamete pentru că există în țară 1,1 milioane șomeri înregistrați, dintre care numai 500.000 cu ajutor de șomaj, iar 553.000 șomeri cronici care primesc doar "alocația de sprijin" pentru că cele 270 de zile ale "grijei" și "protecției" parlamentare și prezidențiale s-au scurs, fără ca ei să-și afle noul loc de muncă, deși s-au promis peste un milion. "Capitalul nedepus în bancă", păstrat "la ciorap", pasiv, inert, neeficient - șomerii țării - eliminat din circuitul productiv al forței de muncă, constituie "supapa" rentabilizării și eficientizării economice, manipulate de economiștii guvernului. Corabie bătută de furtună, nevoită să-și arunce o parte din echipaj peste bord, din însuși echipajul activ. Consecințele se cunosc ori se bănuiesc. Avem însă săptămîna de lucru cea mai scurtă din lume. Dar și productivitatea și calitatea foarte scăzute. Nici piață de desfacere. Avem însă un nivel de viață propriu sărăciei. Salarii nesigure, pensii egalizate, iar pentru țărani - simbolice. Avem înfometați și neajutorați, copii ai străzii, handicapați, cu alocațiile neplătite cu lunile, bătrîni care nu-și găsesc locul de găzduire și asistență în căminele de pensionari și nici medicamente în farmacii, iar dacă sînt medicamente, nu-s bani să le cumpere, pentru că compensarea lor e vorbă în vînt. Avem în evidență oameni, tineri și vîrstnici, care își așteaptă rîndul să fie primiți să mănînce la cantina săracilor, măcar o masă în zi. Iar printre aceștia, trăiesc cu speranțe la castronul cu ciorbă și veteranii, scriitorii și poeții vîrstnici. Dar, cum spunea recent Laurențiu Ulici, președintele Uniunii Scriitorilor, de-abia de la anul speră, ca în cadrul unui program de protecție socială a scriitorilor vîrstnici să "le trimită acasă o masă gratuită pe zi" ("Monitorul", 22 august a.c.). Se speră, însă. E grav cînd în speranță și incertitudine se hrănesc cei care plămădesc și dau model artistic și forță cuvîntului în limba română. Pălmașii și grădinarii țării sînt obosiți, vlăguiți, descurajați, dar vă spun: bine ați venit la lucru, d-le președinte. Dar odată cu întoarcerea la serviciu s-a mai scumpit și prețul la pîine în țară, diferențiat. Achiziționarea grîului și a restului cerealelor se face cu costuri fixe, fără negociere!

■ Citind ziarul într-o gură de canal

Dl. Eugen Bălănescu, str. Dumbrava Roșie nr. 14, Iași. A cumpărat ziarul, l-a deschis, s-a oprit asupra textului căutat și a încercat să-l parcurgă din mers. N-a ajuns să-l aprofundeze pentru că între Spitalul Parhon și magazinul de chimicale a nimerit într-o gură de canalizare. Îi lipsea capacul de siguranță și protecție.

■ Imperialism, comunism și explozia informațională

Dl. Marian Ciornei, Iași. Copil fiind, auzeam vorbindu-se despre America în termeni duri, ca fiind un ceva foarte urît. În America trăiau oameni răi, dușmanii celei mai bune orînduiri sociale, asta știam foarte bine. De aceea, atunci cînd am auzit mai tîrziu la "Europa liberă" că orașul New York avea șapte posturi de televiziune nu puteam să cred. Era, poate, o minciună capitalistă. Cum, noi, o țară întreagă aveam un singur post, iar un oraș capitalist de dincolo avea șapte? Mai tîrziu aveam să înțeleg. Socialismul a putut fi instaurat și în Rusia și la noi doar datorită minciunii, datorită inducerii în eroare a maselor de oameni. În 1940 cînd Stalin ordona, soldatul rus lua mitraliera și trăgea, pînă termina muniția, în dușmanii poporului. Era și normal, în acei ani nu exista accesul la radio, la televiziune, doar presa se manifesta. Deci, ce grad de pregătire și de informare putea să aibă atunci un om obișnuit? Ce știa el despre democrația americană, despre ceea ce se petrece cu adevărat în lume? Mai nimic. În acele timpuri un om putea fi folosit foarte ușor de "cei mai buni fii ai poporului". Astăzi însă este cu totul altă situație. Evoluția informațională care desparte cele două perioade a schimbat total datele problemei. În 1991, cînd o mînă de bolșevici au vrut să pună mîna pe putere, soldatul rus n-a mai reacționat ca în 1940. Cu alte cuvinte, mai înțelesese și el cîte ceva din ceea ce înseamnă comunism sovietic și imperialism american. Iată motivul pentru care cei care își închipuie că mai pot instaura comunismul au o gîndire infantilă. Dacă adevărul este spus tot mai mult, minciuna trebuie să cedeze. Poate că cei mai teribili dușmani pe care i-a avut comunismul sînt progresul tehnologic și... explozia informațională.

(Ion N. OPREA)

VIAȚĂ DE TELECRONICAR

Pleacă Armata Roșie!...

Bogdan ULMU

... Din Germania, ultima țară rămasă sub timidă ocupație (firește, partea de est). E un eveniment important! ■ Cu toate acestea, să nu ne bucurăm excesiv: atîta lume care a trăit bine, atîția ani, nefăcînd (mai) nimic, trebuie îndreptată către altă țară - că doar în Rusia nu au cu ce să-i hrănească! ■ Noroc că nu sîntem o țară bogată, că ne pomeneam cu ei pe cap, iar!... ■ Ca o paranteză: acum o juma' de secol, M. Sebastian atrăgea atenția ce mare diferență e între propoziția "Vine Armata Roșie" și propoziția "Armata Roșie vine!!!" ■ Să se mai ducă și prin Libia sau Kuweit, că pentru ăia nu contează cîteva (mii de) guri în plus, la masă... ■ A crescut rezerva de aur a României: e bine ■ S-a scumpit pîinea - nu e bine! ■ Serialul **"Ludwig"** - o programare inspirată; pelicula marelui Visconti are nu doar un subiect cultural, nu doar actori mari, ci și un ambient scenografic plin de noblețe, o recuzită atent aleasă ș.a.m.d. ■ În plus, el este oarecum subversiv, deoarece arată că Puterea făcuse o pasiune nevindecabilă pentru artă... ■ Nu-i frumos: se pot complexa unii de pe la noi... ■ Emil Constantinescu, în vizita sa prin Ungaria, firește, nu putea evita tema minorităților etnice din România... Eu zic însă că-n vremea asta mai bine se bălăcea la Balaton, că ălora oricum nu le scoți din cap cît de oropsiți sînt maghiarii la noi! ■ Ce mai! ■ Salariații T.V. vor mărirea salariilor măcar cu 70%! Asta, zice reporterul, ar însemna că valoarea remunerației ar egala-o pe cea a impozitului... Astfel, printr-un calcul simplu, deducem ce sume fabuloase cîștigă teleaștii, în comparație cu ceilalți reprezentanți ai mass-mediei! ■ Să nu-i comparăm și cu cei din instituțiile de spectacol, că-i jignim! ■ Am văzut și ceva filmat de la procesul celor doi străini care au vrut să treacă un copil peste graniță. Nu știu ce vină au avut, realmente, bieții naivi, dar printre atîția tuciurii cu cătușe, nu era greu să ajungi la Tribunal! ■ E vina lor: de ce ni-i trimit mereu înapoi? ■ Apropos: la o reuniune pe tema romilor, s-a spus că mass-media instigă la violență împotriva țiganilor ■ Se poate: eu știu însă mulți țigani care instigă la violență împotriva ideii de Civilizație Universală ■ Parol! ■ La TAXICOM Iași șoferii fac grevă iar șeful lor explică: "Ei pierd, nu S.A.-ul!" ■ Păi, dom' director, d-aia au cîștigat dreptul ăsta, nu? ■ Pe genericul de la **Actualități** se zărește, în ultima vreme, un nume glorios: Remus Vulpescu. O fi rudă cu Romulus? Dacă da, România (este cu-adevărat) Mare, căci repetă nașterea Cetății Eterne, iar Bucureștiul redevine nu doar Micul Paris, ci și mica Romă! ■ **Cerbul de Aur** - de ce să nu recunoaștem, este un succes cert și nu numai național, al televiziunii noastre! Totul a funcționat bine: bravo tuturor realizatorilor! ■ Mie mi-au rămas ochii la cîteva costume ale prezentatoarelor; poate le donează unui teatru ieșean cînd se vor plictisi de ele... ■ **Ecranul** a pus o problemă tragică: moare animația românească! Și să nu uităm că singurul Mare Premiu românesc la Cannes l-a adus un film de animație!... ■ Dar cine mai are azi timp de așa ceva, eminamente cultural?! ■ Tot din emisiunea Vioricăi Bucur, citez o replică dintr-un film despre Est: "Cînd au căzut comuniștii la voi, cine s-a trezit imediat capitalist? Tot comunistul!" ■ Decrepitudinea este una și respectul datorat înaintașilor - alta! Nu facem nici un serviciu unor oameni care-au reprezentat cîndva, ceva, și-acum abia se mai țin pe picioare, arătîndu-i des la T.V.! În ultimele zile au defilat cîteva fosile care au produs o senzație de jenă (nu dau nume, din delicatețe) ■ Zău, Greta Garbo a rămas Divina, deoarece la 40 de ani a dispărut din viața publică! Eu nu zic 40, că nu sînt absurd, dar pe la 75 ne retragem, dacă arătăm de 175, nu?! ■ Ni s-a reînnoit Clauza! Asta-i minunat; da' peste 11 luni, iar avem emoții! ■ Într-un fel și asta-i bine, că dacă ne-ar da-o pentru totdeauna, și-ar face guvernanții de cap... ■ Mona Roșoga a luat premiul I la Brașov. Merita un premiu, că e (taman) bună! ■ Și-apoi, dacă nici la noi acasă nu am cîștiga!... ■ Închid butonul. ■

Orice este posibil

"Omul care ajunge la un asemenea nivel este foarte cinstit"

■ interviu cu inginerul FLORIN GHEORGHIȚĂ (II)

(Continuare din numărul trecut)

- Unii spun că zona Moldovei, zona noastră, este cea mai expusă influențelor parapsihologice rusești.

- Zona noastră, a Moldovei, eu o consider, dimpotrivă, cea mai rezistentă la astfel de influențe, pentru că această zonă, s-a constatat, are cea mai intensă emisie de energie, din punct de vedere spiritual. Acest lucru a fost sesizat și de o serie de mari maeștri care vin să viziteze România și zboară deasupra Moldovei.

- Aceste energii spirituale sînt prezente și datorită amplasării geografice?

- Sînt datorate mulțimii de oameni de aici, sînt datorate și influențelor geodezice, dar și influențelor cosmice. Toate acestea se întîlnesc și se combină. Există o teorie care spune că, în prezent, teritoriul României (și teritoriile situate pe aceeași latitudine) beneficiază de o anumită radiație.

- Benefică?

- Benefică, da!

- Pe tot teritoriul României?

- Da, da, da! Eu aș vrea în mod special să spun că Moldova este remarcată de oamenii străini care vin aici, beneficiind de o emisie de energie deosebită, care o favorizează.

- La ce mari maeștri v-ați referit?

- La acel vietnamez, maestru în arte marțiale, care a fost la Sala Sporturilor. El a declarat, efectiv, că, atunci cînd zboară deasupra României, simte o emisie energetică deosebită.

- Nu credeți că afirmația respectivă a fost făcută din curtoazie?

- Omul care ajunge la un asemenea nivel este foarte cinstit, nu mai umblă cu asemenea curtoazii! Un om care face ceea ce face acel vietnamez nu mai umblă cu speculații. El și-a educat, și-a perfecționat aptitudinile acestea energetice și spirituale la un nivel care exclude specula și falsul.

- Arhimandritul Ioanichie Bălau, de la Mănăstirea Sihăstria, îmi spunea că ortodoxismul moldovenesc are ceva specific și că zona aceasta este adînc spiritualizată. Și pictorul Sorin Dumitrescu îmi spunea același lucru, afirma că, de pe la Vaslui încoace, aerul se întețește.

- Andru, cînd vine la Iași, spune că simte o cu totul altă atmosferă.

- Dar Vasile Andru, făcînd facultatea la Iași, poate fi inundat de amintiri, poate fi subiectiv.

- Nu, nu, el este un om care și-a educat senzorii respectivi, foarte mult, prin cursurile făcute în India și prin isihasmul lui. Oamenii ca el nu mint.

- Bine, aici important nu este Vasile Andru, ci faptul că afirmația dvs., ca om de știință, se întîlnește cu afirmația părintelui Ioanichie, de la Sihăstria!!

- Cei cîțiva clerici ai noștri, care și-au dezvoltat forța spirituală, simt, la fel, acest lucru. Ei poate traduc prin alte cuvinte acest fenomen pe care-l simt și ei, dar fenomenul este același.

Este vorba de aceeași entitate spirituală, este aceeași structură.

- Vreți să spuneți, pe urmele lui Eminescu, deci, că-i adevărat că-n orice om se-ncearcă Demiurgos?

- Da, se cam încearcă, numai că omul și-a cam pierdut scara valorilor, luîndu-o pe alte căi. **(va urma)**

(A consemnat Dorin POPA)

RADIO NORD-EST IAȘI
72,44 FM - STEREO
RADIO NORD-EST

În fiecare luni, la ora 21,3o

TOP 11 SLOW

Ediția a 32-a

		Săptămîna trecută
→	1. Way Dawn Deep - JENNIFER WARNES	1
↑	2. When I See You Smile - BAD ENGLISH	3
↓	3. Love Scenes - BEVERLY CRAVEN	2
↑	4. I'll Find My Way Home - JON & VANGELIS	5
↑	5. Sail Away Sweet Sister - QUEEN	9
↑	6. Up Here In Heaven - CHRIS DE BURGH	10
→	7. Crazy - AEROSMITH	7
↓	8. I Swear - AL 4 ONE	4
↑	9. Can You Feel Me Love Tonight - ELTON JOHN	11
NE	10. I'm On Fire - BRUCE SPRINGSTEEN	
NE	11. Mother - PINK FLOYD	-

DE 11 ORI ... SINGURĂTATE

Propuneri

1. Stay, I Miss You - LISA LOEB & 9 STORIES
2. If You Can Give Me Love - SUZI QUATRO
3. The Worst - ROLLING STONES

REALIZATOR: DRAGOȘ OLTEANU

Vreți să pătrundeți în adevărata lume a enigmisticii? Atunci...

CUMPARATI
STAZ
MONITORUL
REBUS
INTEGRAME

NU RATAȚI MONITORUL REBUS ÎNTR-O NOUĂ PREZENTARE !!!

REBUS Monitorul INTEGRAME

UNGHIUL DE TRAGERE

Cîte campionate mondiale de fotbal poate "prinde" un om

Val CONDURACHE

Despre jucători se știe cam cîte campionate mondiale de fotbal pot "prinde". Recordul îl deține, dacă nu greșesc, fostul portar al Mexicului, Carbajal, care a fost prezent la cinci ediții ale turneului final. Cazul este unul cu totul special: în preliminarii, Mexicul a avut de înfruntat "puterile mici" din Marea Caraibelor, Canada și SUA, care pe atunci nu reprezenta încă nimic. Longevitatea lui Carbajal a fost extraordinară, iar recordul lui mi se pare cu neputință de egalat.

V-ați pus, însă, vreodată, întrebarea cam cîte turnee finale poate vedea la viața lui un spectator obișnuit? Cînd ne măsurăm viețile în clipe, ore și zile, scurtimea zilelor noastre nu ni se pare chiar atît de necruțătoare. Dar dacă luăm alte unități de măsură ne putem cutremura. Fiecare își serbează ziua de naștere, dar în colțul minții nu adaugă un an, ci scade unul. Glumim, ca să ne ascundem spaimele, "am schimbat prefixul", zicem, dar cînd un copil ne spune "nene" pentru prima oară avem o tresărire. Probabil că și atunci cînd cineva îți spune "moșule" te ia cu frig. Dar astea sînt întîmplări trecătoare, fugi de ele, iar cînd se repetă, te obișnuiești.

Culmea e că trăim mereu în viitor, în loc să ne agățăm cît mai mult de clipa prezentă. Așteptăm cu înfrigurare tragerea la sorți a grupelor preliminare, apoi partidele pentru calificare și la sfîrșit marele festin: turneul final. Ziua de naștere e și un motiv de tristețe, dar o Olimpiadă, un turneu final de campionat mondial sînt evenimente pe care le așteptăm cu adevărat, deși ele sînt ceasornicul în care minutarul ne costă patru ani.

Prin urmare, cîte turnee finale ale campionatului mondial de fotbal poate să vadă un simplu spectator, un om oarecare? Să facem calculele luînd în considerare "speranța medie de viață": 70 de ani. Spectator cu ținere de minte te poți considera de la 16 ani. Ce ai văzut în copilărie se șterge. În 54 de ani, cît îți rămîn de trăit pe stadioane ori în fața televizoarelor poți fi martor la 14 finale. Minutarul merge cam repede, nu-i așa? Parcă-i mai bine să ne măsurăm viața în clipe, în ore, în aniversări, avem de numărat mai mult. Și chiar dacă zilele sînt banale, fără întîmplări deosebite, numărătoarea lor durează mai mult, uneori chiar și uităm să o facem. Mai vine o toamnă, mai vine o iarnă. Cam melancolic textul ăsta! ■

INTEGRAMA NOROCOASĂ

concurs zilnic, organizat de cotidianul **MONITORUL** și Radio NORD-EST.

Premiu: 10.000 lei

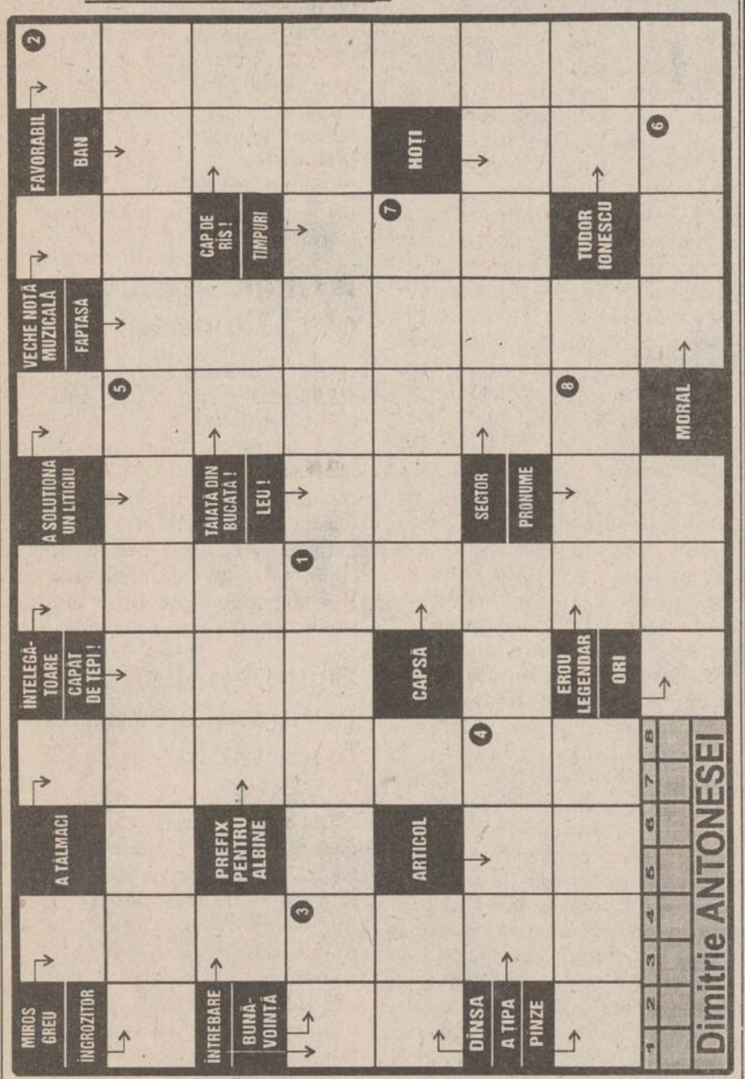

Soluția integramei reprezintă denumirea unei glande care elimină o parte a celulei secretoare odată cu secreția.

ATENȚIE! Formularele completate cu soluția corectă a concursului INTEGRAMA NOROCOASĂ se vor depune, astăzi, între orele 9 - 16, la centrul de primire a anunțurilor al cotidianului MONITORUL, deschis la magazinul MATERNA. Tragerea la sorți se va transmite în direct la RADIO NORD-EST (72,44 FM).

NU UITAȚI! ÎN FIECARE ZI INTEGRAMA NOROCOASĂ VĂ OFERĂ 10.000 lei!

Soluția integramei de luni, 5 septembrie, este: UNTIȘOR.

Cîștigătorul concursului este ANGHEL TEODOR (talon nr. 295), desemnat de Cozianu Diana, cîștigătoare a concursului "Ascultați și cîștigați", organizat de Radio NORD-EST.

monitorul FORMULAR DE CONCURS

RADIO NORD-EST

Număr de concurs 6.09.1994

SOLUȚIA ☐☐☐☐☐☐☐☐ Rămîne la organizatori

Nume.................................... Prenume.................

BI seria .... nr..................... Tel.................................

Adresa..

Vîrsta........ Profesia..

Se depune la centrul de primire a anunțurilor al cotidianului MONITORUL, deschis la magazinul MATERNA, astăzi, 6.09.1994, între orele 9.00-16.00. Tragerea la sorți a cîștigătorului va avea loc tot astăzi și va fi transmisă în direct de Radio NORD-EST (72,44 FM) între orele 19.00-22.00.

monitorul MATCĂ

RADIO NORD-EST

Număr de concurs 6.09.1994

SOLUȚIA ☐☐☐☐☐☐☐☐ Rămîne la participant

Nume.................................... Prenume.................

BI seria .... nr..................... Tel.................................

HOROSCOP

BERBEC
(21 mart. - 20 apr.):

👌 **Nu aduce anul ce aduce ceasul! Nu e nevoie să interveniți cu nimic în cursul evenimentelor, cea mai bună soluție e așteptarea.**

TAUR
(21 apr. - 20 mai):

🖐 **Nu forțați nota, nici măcar dacă vi se pare că lucrurile iau o turnură neplăcută pentru dvs. Vă lipsește inspirația și puteți gafa.**

GEMENI
(21 mai - 21 iun.):

🖐 **E cazul să aveți mai multă reținere în inițiativele de ultimă oră, contextul nu este cel mai favorabil, chiar dacă vă bucurați de sprijin.**

RAC
(22 iun. - 22 iul.):

👎 **Amînați, dacă mai este posibil, proiectul pe care l-ați început și așteptați ca situația să se mai limpezească. S-ar putea să fiți tras(ă) pe sfoară.**

LEU
(23 iul. - 22 aug.):

👍 **Dacă vă stăpîniți nerăbdarea și vă temperați impulsivitatea nu este exclus să obțineți un avantaj important în cursa în care v-ați angajat.**

FECIOARĂ
(23 aug. - 22 sept.):

👎 **Nemulțumirile vor trece, iar criza pe care o traversați va fi depășită. Important e să vă păstrați cumpătul și să nu cedați primului impuls.**

BALANȚĂ
(23 sept. - 22 oct.):

👍 **Conturile nu sînt încheiate, dar dacă nu intervine nimic neașteptat, disputa în care sînteți angajat(ă) va fi tranșată în favoarea dvs.**

SCORPION
(23 oct. - 21 nov.):

👌 **Inițiativele dvs. sînt primite cu satisfacție de colaboratori și parteneri. Dacă generozitatea le va dubla din umbră, nimic nu vă va putea opri.**

SĂGETĂTOR
(22 nov. - 21 dec.):

🖐 **Numai naivii nu joacă dublu, dar depinde de situație. Dacă vă ascundeți intențiile și de cei care v-ar putea ajuta, pierdeți partida.**

CAPRICORN
(22 dec. - 19 ian.):

👎 **Dacă descoperiți o defecțiune în sistemul dvs. de apărare, nu vă retrageți în derută, ci lăsați impresia că nu s-a întîmplat nimic deosebit.**

VĂRSĂTOR
(20 ian. - 18 febr.):

🖐 **Cu toate că sînteți o persoană autoritară, vă lăsați influențat(ă) cu prea multă ușurință și puteți deveni victima unei manipulări.**

PEȘTI
(19 febr. - 20 mart.):

👍 **Ați ales o variantă convenabilă temperamentului dvs. și adecvată conjuncturii în care vă găsiți. Este momentul să folosiți toate resursele de care dispuneți.**

LEGENDA:

👎 - vă paște ghinionul

🖐 - prudența e mama înțelepciunii

👍 - n-aveți nimic de pierdut

👌 - șansa vă surîde

Astăzi, la "Telecinemateca"

NUNȚILE ROȘII

Ca și în celelalte cinematografii naționale, și nu numai europene, după cel de al doilea război mondial, se simțea nevoia, se impuneau, bineînțeles, unele inovații privind temele, motivele, ideile, formulele artistice, mijloacele de expresie, optica, stilul firești și evoluției cinematografiei, în general, ca oricărui fenomen artistic. De altfel, aceste inovații au căpătat în unele spații culturale, artistice amprenta unor reacții dure, radicale. Este și cazul cinematografiei franceze unde se semnalează o efervescență neobișnuită, atît în creația cinematografică, documentaristică și de ficțiune, cît și în istoria, teoria și critica artei cinematografice. Este reacția față de filmul tradițional dar, mai ales, față de cel al anilor '40. Și rezultatul este, în documentaristică, "ciné-verité"-ul, iar în filmul de ficțiune "noul val francez". O mișcare, un curent, o școală. Dar de o aproximativă profunzime, de o oarecare superficialitate, fără un suflu puternic, fără o largă perspectivă, recăzînd în capcanele pe care, cu atîta vehemență, le-a respins, la început, filmul artizanal, filmul comercial.

Claude Chabrol (n. Paris, 24. VI. 1930), fiul unui farmacist, părăsește studiile universitare pentru cinematograf. Între anii 1955-1957 a colaborat, foarte activ, la renumita revistă de istoria, teoria și critica artei cinematografice, "Cahiers du cinéma", revistă la care, de altfel, au colaborat majoritatea viitorilor regizori componenți ai "noului val francez". André Bazin, mentorul acestei reviste, alături de Lo Duca, Jacques Doriol-Valeroze, Alexandre Astruc și Pierre Kast, l-a format în critica de film, ca și pe François Truffaut și Eric Rohmer. Mai precis, Claude Chabrol colaborează la această revistă în prima ei etapă de existență (revista apare și acum), etapa "politicii autorilor". În multe din articolele sale își exprimă admirația deosebită pentru cinematografia nord-americană, pentru Alfred Hitchcock, mai ales. Și această admirație înseamnă preferința pentru filmul de acțiune, de poveste, cu audiență la marele public, pentru filmul polițist. Un timp a lucrat la Paris, la birourile casei producătoare "20-th Century-Fox", unde îi înlesnește lui Jacques Rivette debutul cu scurtmetrajul "**Le coup du berger**". Admirația pentru Alfred Hitchcock se finalizează într-o carte scrisă împreună cu Eric Rohmer.

Ca regizor de film de ficțiune de lung-metraj debutează cu "Le beau Serge" (**"Frumosul Serge"**), în 1959. Acest film este considerat un adevărat manifest al "noului val francez" și a fost premiat la Festivalul Internațional al Filmului de la Locarno. Aici el evocă ambianța, remarcabil construită, a unei mici așezări de provincie, satul Sardent din Creuse, unde, într-o atmosferă hitchcock-iană, se consumă drama unui tînăr, "Frumosul Serge", măcinat de un rău, alcoolismul, pe care un prieten, venit în convalescență, încearcă să-l salveze. Localitatea nu este aleasă întîmplător, pentru că, aici, în copilărie, regizorul a trăit cîțiva ani. Personajele sînt foarte bine conturate, cei doi prieteni fiind însă cu totul diferiți ca temperament, ca mentalitate. Filmul este construit cu rigoare. Notația este minuțioasă. Decorurile nu sînt indiferente, ci participă la drama umană. De remarcat, un argument pentru valoarea acestui film, unul dintre puținele foarte bune ale "noului val francez", lipsa oricăror efuziuni sentimentale, a oricăror vibrații lirice. Filmul este un model de obiectivitate. Tot în 1959 realizează încă un film remarcabil, "Les cousins" **("Verii")**. Și aici-omul supus efectului devorator, distructiv, al unui rău. Este povestea, putem spune simbolică, a unui tînăr care, venind din provincie, la Paris, deci, dinspre tradiția echilibrată spre o contemporaneitate dominată de alienare, este corupt de vărul său, care se anulează ca bărbat, în sens moral, în sens sacru, negăsind în partenerele sale decît prilejul satisfacerii unor nevoi biologice, și care, pînă la urmă, îl va ucide. Claude Chabrol, în aceste două filme, pentru ultimul primind Premiul Ursul de Aur, Berlin, 1959, surprinde "mărirea și decadența" micii burghezii franceze căreia îi radiografiază limitele prin studiul anormalului, prin investigarea pasiunilor, a viciilor, a dezordinii, a crimei, cu un evident scop moralizator și fior creștin. După aceste două filme se remarcă o colaborare constantă, la elaborarea scenariilor, pe care, în numeroase cazuri, el însuși le scrie, pînă în 1975, cu Paul Gégrauff. Dar filmele pe care le realizează după acestea două sînt total lipsite de interes artistic, cu o ușoară revenire prin "La femme infidèle" (**"Soția necredincioasă"**), 1968; "Que la bête meure" (**"Să moară bestia"**), 1969, și "Le boucher" ("Casapul"), 1970. Restul, filme comerciale, de consum, mediocre. "Nunțile roșii", 1973, o coproducție Franța-Italia, o satiră a burgheziei provinciale franceze, este inspirat dintr-un caz real, din Bourganeuf, crima unor amanți. Deși difuzat cu întîrziere, filmul este mediocru. **(Mircea DUMITRESCU)**

Firma NEST

Livrăm prompt la domiciliu

În maximum 48 de ore puteți primi ceea ce ați comandat, la adresa solicitată de pe raza Municipiului Iași. Sunați la 117596, după următorul program: luni-vineri 9-19.oo, sîmbătă 9-16.oo.

TELEVIZOR → Nippon
- diagonală 51 cm.
- producție japoneză
- 40 canale
- garanție totală - 1 an
- garanție tub - 3 ani
- afișaj comenzi pe ecran
- sleep timer 120 min.
- mufă intrare-ieșire video
- telecomandă infraroșu

550.000 lei

LINGUAPHONE

72.000 lei

- conține 4 casete audio și două manuale;
- recunoscut de către Universitatea Oxford;
- produs în Anglia.

EXTRACT PENTRU SLĂBIRE RAPIDĂ

Snelli & Natura

70.000lei

CARNETUL ZILEI

MARȚI, 6 septembrie 1994

✝ **Minunea Sf. arh. Mihail în Colose; sf. mc. Eudoxie**

11° — 25° C

VREMEA

Vremea va fi normală termic dar ușor instabilă și cu cerul variabil, în special după-amiaza, cînd pe alocuri se vor semnala ploi slabe cu caracter de aversă. Temperaturile maxime vor oscila între 22 și 25 grade C, iar minimele între 11 și 15 grade C. **(Gheorghe CANACHE - Centrul de Prevedere a Vremii Bacău)**

TV BUCUREȘTI

TVR 1 7,00 TVM. Telematinal ■ 10,00 Actualități ■ 10,05 Calendar ■ 10,20 Desene animate: Cro ■ 10,50 Film serial: California visează (r) ■ 11,20 Film serial: Holocaust (SUA, 1978) (r) ■ 12,20 Film serial: Mala Mujer (r) ■ 13,10 1001 audiții. ■ 14,00 Actualități ■ 14,10 TVR Iași. Est Meridian ■ 15,05 TVR Cluj-Napoca. ■ 16,00 Actualități ■ 16,10 Fii tu însuți! ■ 17,00 Conviețuiri. ■ 18,00 Totul despre muzică. ■ **18,30 Film serial: California visează** ■ 19,00 Clio. ■ 19,30 Desene animate: Candy, Candy ■ **20,00 Actualități.** ■ **20,45 Telecinemateca: Nunțile roșii** (Franța, 1973). ■ 22,25 Reflector. Nu iese fum fără foc (II). ■ 22,55 Actualități ■ 23,30 Festivalul internațional "Cerbul de Aur" - În recital extraordinar: Jimmy Smith Band. ■ 0,50 Campionatele Mondiale de natație, sărituri în apă, polo.

TVR 2 7,00 TVR Cluj-Napoca. ■ 8,00 Microrecital Silvia Dumitrescu. ■ 8,15 Tezaur folcloric (r) ■ 9,00 Mozaic CFI ■ 10,00 Ora de muzică. Muzica și opera. Igor Stravinski - prieteni și colaboratori. Invitată Ada Brumaru. Emisiune de Beatrice Lupu ■ 11,00 Telejurnal Worldnet ■ 11,30 Videoclipuri ■ 11,40 Desene animate ■ **12,00 Teatru TV: Lewis și Alice** de Michel Suffran și Martine de Bretevil. ■ 13,40 Videoclipuri ■ 14,00 Actualități ■ 14,10 Tele-documentar. Veșnicia s-a născut la sat; Transparențe; Din lut și apă. ■ **15,00 Film serial (r): Carol cel Mare** (Franța - Italia, 1992), ultimul episod ■ 16,00 Desene animate: Candy, Candy ■ **16,30 Film serial: Și bogații plîng** (Mexic) ■ 17,00 23 de milioane. ■ 18,30 Măseaua de minte. ■ **19,10 Film serial: Mala Mujer,** ep. 57 ■ 20,00 Actualități ■ 20,40 Ritmuri muzicale ■ 21,00 TVM. Mesager ■ 21,30 Tribuna non-conformiștilor. ■ 22,00 TV 5 Europe. Telejurnal în limba franceză ■ **22,30 Film serial: Santa Barbara** (SUA). ■ 23,15 Credo. ■ 0,30 Eurogol. Emisiune de actualitate fotbalistică

TV SATELIT

RTL

6,30 Bună dimineața, Germania! ■ 11,30 Vremea dorinței (s) ■ 12,00 Prețul e piparat (cs) ■ 12,30 Duelul familiilor (cs) ■ 13,00 Magazinul amiezii ■ 13,30 Springfield Story (s) ■ 14,15 California Clan (s) ■ 15,10 Pasiunea ei e crima (s.p.) ■ 16,00 Ilona Christen talkshow ■ 17,00 Hans Meiser talkshow ■ 18,00 Cine e șeful aici? (s) ■ 18,30 O familie de pomină (s) ■ 19,00 Frumos și bogat (s) ■ 19,30 Exploziv telegrafic ■ 19,45 Știri, sport, meteo ■ 20,10 Exploziv (magazin) ■ 20,40 Vremuri bune, vremuri rele ■ 21,15 Colombo: "Criză de identitate" (f.p. SUA, 1975) ■ 23,10 Quincy (s.p.) ■ 0,15 Show-ul nocturn al RTL ■ 1,30 O familie de pomină (s) ■ 2,00 Tracey Ullmann Show.

PRO 7

7,25 Desene animate ■ 8,45 Familia Walton (s) ■ 9,40 Mica noastră fermă (s/r) ■ 10,40 Tom Horn (w/r) ■ 12,30 Compania a treia (s) ■ 13,05 O agentă inimoasă (s.p.) ■ 14,00 Îngerii lui Charlie (s) ■ 15,00 Arabella Kiesbauer (show) ■ 16,00 Dynasty (s) ■ 17,00 Mica noastră fermă (s) ■ 17,55 Desene animate ■ 19,25 Dureri în creștere (s.co) ■ 19,55 Febra colegiului (s.co) ■ 20,25 Clasa întîi, Mr. Cooper! (s) ■ 21,15 Tulburări în Paradis (f.a. SUA 1989) cu R. Welch ■ 23,00 Reporterii. Investigații ■ 23,55 Palm Beach Duo (s.p.) ■ 1,00 Midnight Caller (s) ■ 2,00 Dosarele X (s.p./r) ■ 3,05 Magazinul de luni ■ 4,00 Arabella Kiesbauer (show) ■ 5,00 O agentă inimoasă (s/r).

MTV

7,00 Matinal ■ 10,00 VJ Ingo ■ 13,00 Muzică soul, cu Lisa I'Anson ■ 14,00 Mari hituri cu VJ Pip Dann ■ 15,00 Mix-ul după-amiezii ■ 17,30 Coca Cola Report ■ 17,45 Noutăți cinematografice ■ 18,30 Dial MTV, topul telespectatorilor ■ 19,00 Muzică non-stop, cu Pip Dann ■ 20,30 Sport la MTV, cu Dan Cortese ■ 21,00 Mari hituri, cu Pip Dann ■ 22,00 Ghidul muzicii de dans ■ 23,30 Beavis & Butt-head (d.a.) ■ 0,15 Noutăți cinematografice ■ 0,45 3 din 1 ■ 1,00 Rock Block: muzică rock și hard, cu Pip Dann ■ 3,00 VJ Marijne ■ 4,00 Nocturna video.

EUROSPORT

9,30 Aerobic ■ 10,00 Golf. Magazin PGA: European Masters de la Crans-sur-Sierre (Elveția) ■ 11,00 Dansuri sportive. Campionatul Germaniei la Rock N'Roll de la Frankfurt (rez.) ■ 12,00 Patinaj. Trofeul Nebelhorn de la Oberstdarf (selecțiuni) ■ 13,00 Fotbal. Eurogoluri ■ 14,30 Lumea vitezei. Magazinul sporturilor cu motor ■ 16,00 Fotbal. Selecțiuni de la turneul final al CM '94 din SUA, cîștigat de echipa Braziliei ■ 19,00 Fotbal. Eurogoluri ■ 20,30 Buletin de știri 1 ■ 21,00 Atletism. Concursul de la Madrid (d) ■ 0,00 Snooker ■ 2,00 Buletin de știri 2.

TV EUROPA NOVA

17,00 Deschiderea programului ■ 17,05 Față în față cu istoria: "Procesul memorandumului". Redactor: Sorin Sitea ■ 17,30 Ore britanice. Din sumar: Itinerarii de vacanță - Londra; Curs de limba engleză - Bedtime; Schiță de portret: surorile Bronte; Imaginea Angliei reflectată în albume fotografice; Magic Years. Redactor: Mihaela Răileanu ■ 18,35 Desene animate ■ 19,00 Infonova; 19,40 Biografii celebre: Antoni Gaudi (partea a II-a) ■ 20,00 Videoclip '94 ■ 20,30 Reporter Europa Nova ■ 20,50 Ecranizări: "Regele Lear" - după William Shakespeare (prod. Anglia; cu: Michael Hordern, John Shrapnel, Brenda Blethyn (partea I) ■ 22,20 "Politica, banii și corupția" (documentar, partea a II-a) ■ 22,45 Country music ■ 23,00 Închiderea programului.

TELE M

Program Deutsche Welle ■ 11,00 Program Worldnet ■ 19,00 Program Deutsche Welle.

TVR IAȘI

Orele 14,10-15,05, pr. I - EST MERIDIAN MAGAZIN - Note, știri și reportaje din Moldova ■ Accente: S.O.S. - Stația de salvare ■ Memoria locurilor: George Enescu la Dorohoi ■ Trimbulinzii: Restanțe, restanțe...; Toamna pe culoarele facultăților ■ Portret pe portativ ■ Videoclipul emisiunii. Redactori: Ioana Lungeanu, Dan Trofin.

RADIO NORD-EST

(72,44 FM STEREO)

5,50-9,00 "Micul dejun" - program matinal de știri, informații din actualitatea locală, muzică, meteo, buletin rutier, informații utilitare, horoscop, agenda zilei, buletine de știri la orele 6,00 (BBC); 7,00; 8,00; 6,30 Retrospectiva zilei precedente ■ **9,00-13,00 Fir direct,** dialog cu ascultătorii, buletine de știri la orele 9,00; 10,00; 11,00; 11,30 (Deutsche Welle); 12,00 concurs "Ascultați și cîștigați" - etapa I ■ **13,00-16,00 Siesta FM,** muzică, buletine de știri la orele 13,00, 15,00; 14,00-14,30 "Actualitatea" - retransmisie BBC World Service; 14,40 Infosport ■ **16,00-20,00 "Turnul de control"** - reportaje, interviuri, transmisii telefonice, știri, informații, muzică, concurs "Ascultați și cîștigați" - etapa II, buletine de știri la orele 16,00, 17,00; 18,00-19,00 "Actualitatea" - retransmisie BBC World Service; 19,45 Sport; tragerea la sorți INTEGRAMA NOROCOASĂ ■ 20,00-20,10 Deutsche Welle, buletin de știri ■ **20,10 Firmituri de muzică,** realizator Andi Barbu ■ 21,00-21,30 "Actualitatea", retransmisie BBC World Service ■ **21,30 90 minute blues și jazz,** realizator George Pînzaru ■ **23,05 Classic Top 10,** realizator Sandi Leonties ■ **0,05 VOA Europe - Rob Mc Lean Show** ■ 3,00 Classic Top 10 (r) ■ 4,00 VOA Europe - On the Radio ■ 5,00 VOA Europe - VOA Oldies Party.

FARMACII DE GARDĂ

Farmacia nr. 2 Piața Unirii (tel. 116029).

SPITALE DE GARDĂ

Spitalul "Spiridon" (tel. 142730): Clinica a III-a Medicală; Spitalul de Urgență (tel. 140690); Maternitatea "Elena Doamna" (tel. 146570).

CINEMATOGRAFE

■ Cinematograful "Victoria" (Telefon: 112502); 2-8.09.1994, orele: 9;11;13;15;17;19; **"Fetele rele cuceresc Vestul".** Producție SUA, 1994. Western Premieră.

■ Cinematograful "Republica" (Telefon: 114327); 2-8.09.1994, orele: 9;11;13;15;17;19; **"Evadare din Absolom".** Producție SUA, 1994. Thriller . Premieră.

■ Cinematograful "Copou" (Telefon: 145738); 2-8.09.1994, orele: 9;11,30;14;16,30;19; **"O lume perfectă".** Producție SUA, 1993. Dramă psihologică în regia lui Clint Eastwood. Un film cu Kevin Costner, Clint Eastwood, Laura Dern.

■ Cinematograful "Dacia" (Telefon: 164740); 2-8.09.1994, orele: 9;11;13; 15; 17: **"După gratii"**, prod.SUA 1989, thriller, cu Sylvester Stallone. Ora 19: **"Anunț periculos"**. Producție SUA, 1992. Thriller psihologic cu Bridget Fonda și Jennifer Jason Leigh.

■ Videotecă: - La sala mică a cinematografului "Republica" (orele: 10;12;14;16;18;20)

MICA PUBLICITATE

AUTO-MOTO

■ Vînd caroserie Aro 244, nouă, complet echipată, Moskvici 1500, cu sau fără remorcă, și piese de schimb. Tel. 154466. (33025)

■ Vînd Citroen BX 19 TRD, an fabricație 1986. Preț negociabil. Relații la telefon 740002, după ora 20,00. (4222)

■ Vînd piese pentru Skoda S-100; vînd motor Dacia 1100, perfectă stare de funcționare; vînd baterie 12x166W în garanție. Tel. 171045, 270653. (4217)

■ Vînd Renault 18, an fabricație 1984, preț 3 mii DM, negociabil. Tel. 129153

■ Vînd urgent Renault 18 break, diesel, alb 13, consum 5,5 l, 5 trepte viteză. Tel. 114032.

■ Vînd Mercedes 250 D, model 1988 cu ABS, geamuri automate, aer condiționat, servo, culoare gri metalizat. Tel. 120013.

■ Vînd Audi 200, 1983, înmatriculat, impecabil, 3400 DM, negociabil. Tel. 145128.

■ Vînd autoturism Aro 244 D, an fabricație 1992, 35 mii km. Tel. 174029.

■ CIA 1310, din Ungaria, înmatriculată, fabricație 1986. Tel. 156262.

■ Vînd Dacia 1310 break TX, 1988; Lada, 1980, ambele preț convenabil, negociabil. Tel. 162593.

■ Vînd Dacia 1310 TLX, 1992 (oct), 5 viteze, alb, 30 mii km la bord, stare impecabilă, alarmă auto. Preț fix 4000 DM sau echivalentul în lei. Tel. 142841.

■ Vînd Dacia 1310 break, roșie, 1988, 54 mii km, comandă specială, Grecia, stare excepțională, preț 3,7 mil. lei. Tel. 211467.

■ Vînd Dacia 1310 TLX, cu îmbunătățiri, fabricație 1991, înmatriculată, preț informativ 3,3 mil. lei. Relații la telefon 178358.

■ Vînd ARO 10 4x4, an fabricație 1990, cu multiple îmbunătățiri, în stare de funcționare ireproșabilă. Tel. 177953.

■ Vînd Dacia 1310, an fabricație 1986, cu caroserie 1991, preț negociabil 2,8 mil. Tel. 179958.

■ Vînd Dacia 1310 break, an fabricație, 1987, preț negociabil 3,6 mil. Tel. 179958.

■ Vînd urgent Oltcit Club, fabricație 1989, stare ireproșabilă, foarte convenabil. Tel. 120539.

■ Vînd urgent Mercedes 200, an fabricație 1988, preț avantajos. Tel. 127316.

■ Vînd Peugeot 205, 4 portiere, preț negociabil, an fabricație 1986. Tel. 122774.

■ Vînd Ford Taunus 1,6 , stare excepțională, aspect ireproșabil, cu motor rezervă, avantajos și pentru piese. Tel. 176380 și 137083.

■ Vînd Mercedes 230 E, 1980, număr de înmatriculare străin. Tel. 141284.

■ Vînd Renault 18 TS break, fabricație 1981, stare perfectă. Relații la telefon 115133.

■ Vînd convenabil auto Lada 1200, stare excepțională. Relații la telefon 173697.

■ Vînd Microbuz Ford Tranzit, diesel, 9 locuri sau 1,5 t marfă, înmatriculat, stare ireproșabilă. Tel. 172611.

■ Vînd VW transport persoane, an fabricație 1989, preț avantajos, plus BMW, an fabricație 1983, stare foarte bună. Tel. 211369.

■ Vînd rulotă din Germania, înmatriculată, pentru volaj și adaptată pentru magazin. Preț negociabil. Tel. 119993 și 154159.

■ Vînd dubă Renault Master, diesel, 3,5 tone, an fabricație 1985, înmatriculat, preț negociabil. Tel. 157146.

■ Vînd Barkas neînmatriculat, cu motor gripat, 1000 DM. Tel. 131408.

■ VW LT 28, an 1980, benzină, stare de funcționare perfectă, neînmatriculabil, preț 2200 DM: VW Bus Transporter, an 1981, stare impecabilă, neînmatriculabil, preț 2500 DM: Opel Rekord 2,0 E Deliverey, an fabricație 1987, impecabil, 2 locuri, plus 850 kg, transport marfă, benzină, preț 5800 DM. Tel. 144063.

■ Vînd VW Golf, 1982, fără acte, pentru piese în stare de funcționare, 1000 DM. Tel. 113694.

■ Vînd Microbuz diesel marca Kia, cu motor și cutie viteze; Fiat, cap. 2200 cmc, consum 7 l motorină/100 km, înmatriculat cu 9 locuri sau pentru marfă 1,8 t, an fabricație 1987, preț avantajos 5 mil. lei sau echivalentul în valută. Parcare mică Mănăstirea Golia, între orele 14,00-18,00. Tel. 125274.

■ Vînd motocicletă CZ 175 cmc, în stare de funcționare, preț 2200 mii, negociabil. Tel. 155188.

■ Vînd Fiat Ritmo 65 CL, pentru piese sau schimb separat. Tel. 159293.

■ Vînd dubă izotermă, 10 t. Tel. 135514.

■ Vînd Alfa Romeo Sport (Alfetta) 2,0 l în stare de funcționare, înmatriculabilă sau pentru piese, acte etc., variante, cutie de viteză Ford, mască fată, sistem direcție complet cu instalație hidraulică aferentă și acumulator auto 12 Vx66 Ah. Tel. 160331. (69214).

ELECTRONICE

■ Vînd tv. color ANITEC și video Goldstar. Tel. 139025. (69201)

■ Vînd aspiratoare RAKETA 12B, noi, 600 W putere. Preț fix 65.000 lei. Relații la telefon 143983. (511779)

■ Vînd televizor alb-negru Diamant 253, C.I., perfectă stare, tel. 155998. (33004)

■ Vînd tv color Philips Grunding, Telefunken etc. Prețuri între 200.000 și 250.000 lei. Asigur garanție. Tel. 171667.

CASE - TERENURI

■ Vînd apartament 4 camere în Centrul Civic, mobilat - 26.000 dolari, nemobilat 22.000 dolari, negociabil. Tel. 119072.

■ Vînd apartament 3 camere, et.1, 2 grupuri sanitare, balcon închis, gresie hol, bucătărie, băi plus faianță. Str. Cucu 19, bl. 303, sc. B, et.1, ap. 2. Preț 20 mii dolari, negociabil. Tel. 113859.

■ Vînd apartament 3 camere, complet renovat, Autogară, 30 mil. lei, negociabil. Tel. 145453.

■ Vînd apartament 2 camere Zimbru, parter. Tel. 163904. (33014)

■ Vînd apartament 4 camere, confort I, decomandat, 2 băi, 3 balcoane, achitat integral, vizavi de Șc. nr. 39 - Peco-Țigarete. Preț negociabil 20 mil. lei sau valută. Str. Amurgului nr.8, bl. 258A, sc.B, et.2, ap. 9. (33048)

■ Vînd apartament spațios, confort 1, trei camere decomandate, dependințe, etaj 10, două lifturi, telefon, gaz, zona Pd. Roș. Tel. 114524, orele 6,00-6,30 și 20,00-21,00. (4211)

■ Vînd apartament 2 camere cu magazin, zona cămine T. Vladimirescu. Preț informativ 20 milioane. Tel. 120332, după ora 16,00. (4213)

■ Vînd teren pentru casă, 464 mp (din care 250 mp cu viță de vie, cultură tînără), zonă excelentă. Telefon 178361. (69134)

■ Vînd apartament excepțional 2 camere, confort I, 2 balcoane și alte facilități, Păcurari. Tel. 167553; 034/135842. (69115)

■ Vînd teren 0,5 ha pe malul lacului Dorobanțul. Tel. 140420, orele 18,00-20,00. (69158)

■ Vînd (schimb) teren central cu apartament 2 camere și diferență. Tel. 124646, 122367.(4215)

■ Vînd apartament cu 2 camere, etaj I, str. Decebal, cu telefon, parchet, camere spațioase, balcon închis, preț negociabil 12 milioane lei sau schimb similar cu zona Tătărași. Tel. 176544, după ora 18,00. (4217)

■ Vînd 1600 mp. vie, cu tot cu struguri. Relații la telefon 161093, după ora 16,00.

■ Ocazie unică. Foarte urgent apartament 2 camere decomandate, confort I, zona Culturii, executat la comandă specială, 2 grupuri sanitare, 2 balcoane, terasă, plajă, proprietate, antreu, bucătărie, debara, foarte foarte mari, în curățenie pentru zugrăvit, preț 7200 dolari negociabil, semi (ne)mobilat. Tel. 134110.

■ Vînd apartament 3 camere confort I, în Piața Unirii, et. 2, cu telefon și îmbunătățiri. Tel. 117541, orele 16,00-22,00.

■ Vînd apartament 3 camere, conf. I, Piața Unirii, (ne)mobilat, preț informativ 28 mii dolari. Tel. 114960, orele 14,00-22,00.

■ Vînd urgent apartament 2 camere, conf. I, decomandat. Tel. 166245.

■ Ultracentral, apartament 2 camere, conf. I, lîngă Facultatea de Medicină, toate dotările, boxe, cablu tv, interfon, poziție excelentă, 18 mii dolari, negociabil. Tel. 143541.

■ Vînd apartament 2 camere Centrul Civic. Tel. 117471, 117269.

■ Vînd apartament 3 camere semidecomandate, îmbunătățiri, 8,5 mil. lei. Tel. 170192.

■ Vînd garsonieră Podu Roș, 4,5 mil. lei, negociabil. Tel. 034/326608.

■ Vînd diverse imobile în diverse zone ale orașului, condiții avantajoase. Tel. 137521.

■ Vînd casă cu 3 camere mici, 3 camere mari, 1000 mp teren, zona Galata, lîngă Talcioc, preț 19 mil. lei. Tel. 137251.

■ Vînd apartament 3 camere, decomandat, conf. I, Tătărași. Tel. 177283.

■ Vînd casă 4 camere, pămînt 400 mp, gaz metan, telefon, dependințe, zonă centrală. Relații la telefon 111066.

■ Vînd apartament 3 camere, decomandat, zona Tg. Cucu, cu multiple îmbunătățiri, parter. Relații la tel. 111708.

■ Vînd apartament 3 camere, zona Păcurari, et. 2, telefon, camere decomandate. Relații la telefon 111708.

■ Vînd apartament 3 camere, complet renovat, Autogară, 30 mil. negociabil. Tel. 145453.

■ Vînd urgent casă, zonă centrală, cu teren 333 mp, curte, beci, telefon, fîntînă, posibilități apă-gaz, 20 mil. Tel. 118180.

■ Vînd casă cu 3 camere, la curte, plus spațiu comercial. Tel. 124177.

■ Vînd apartament 2 camere, zona 7 noiembrie, bloc cu 3 nivele, parter, telefon, telecablu, preț rezonabil. Tel. 131196.

■ Vînd urgent apartament 3 camere, 8 mil. lei. Tel. 160996.

■ Vînd apartament 2 și 3 camere, preț avantajos. Tel. 139116.

■ Vînd apartament 2 camere, decomandat, conf. I, et. 8, lîngă mag. Stejar, semimobilat, negociabil. Tel. 175247.

■ Vînd apartament 2 camere, preț avantajos. Informații la telefon 126201.

■ Vînd apartament 2 camere Piața Unirii. Telefon 114817, după ora 12,00.

■ Ultracentral apartament 2 camere, decomandat, 76 mp, în bloc nou, lîngă statuia Independenței, finisat în iulie 1994, multiple dependințe, 2 balcoane mari, boxă la subsol, vedere la bulevard și în spate, telefon, posibilitate a 3 camere. Preț informativ 21 mii dolari. Tel. 110686.

■ Vînd apartament 3 camere, decomandat, et. 4 (ultimul), zona Zimbru, la bulevard, preț 8 mil. negociabil. Tel. 114125.

■ Vînd apartament 4 camere, conf. I, et. 2, zona Autogării. Relații la tel. 141778, orele 9,00-21,00.

■ Vînd apartament 3 camere, conf. I, str. Ciric, et. 4. Tel. 134576.

MICA PUBLICITATE

1. Fiecare anunț plătit se mai publică încă o dată gratuit. De exemplu: dacă ați plătit o apariție, anunțul se publică de două ori. Dacă plătiți două apariții, se publică de patru ori; plătiți trei, se publică de șase ori și așa mai departe. **2.** Fotografiile care însoțesc anunțurile de felicitări se publică gratuit. **3.** Fotografiile care însoțesc anunțurile de decese și comemorări se publică gratuit. **4.** Fotografiile sau schițele care însoțesc anunțurile de vînzare case sau apartamente se publică gratuit. **5.** Fotografiile care însoțesc anunțurile auto-moto se publică gratuit. **6.** Orice altă fotografie care însoțește anunțurile de mică publicitate se publică gratuit. **7.** La cerere, anunțurile care apar în Monitorul se pot prelua și la Radio Nord Est.

Toate anunțurile de mică publicitate se primesc la Biroul de preluare a aunțurilor de mică publicitate din incinta magazinului MATERNA. Program zilnic 8^{00}-20^{00}, sîmbătă 8^{00}-14^{00}.

FOARTE IMPORTANT:

de fiecare dată cînd publicați un anunț de mică publicitate în cotidianul *Monitorul* primiți un talon care vă dă dreptul să primiți o reducere de 50% cînd veți dori să publicați un nou anunț în *Monitorul*.

Cereți de fiecare dată acest talon!

■ Vînd apartament cu o cameră, îmbunătățit, et. 4, bloc turn, 6,5 mil. lei, negociabil. Tel. 160297.

■ Vînd apartament 3 camere, conf. I, îmbunătățit, 17 mil. lei, negociabil. Tel. 160297.

■ Vînd apartament cu o cameră, zona Gării, preț 8,5 mil., negociabil. Relații la telefon 143679.

■ Vînd casă tip, 3 camere, gaz metan, plus grădină 450 mp, str. Dacia 10 (cartier D. Cantemir), preț negociabil 35 mil. lei. Telefon 134216.

■ Copou - Pușkin, vînd apartament 3 camere, et. 1, cărămidă, balcon închis, boxă subsol, parcare mașină, proprietate, preț informativ 16500 dolari, negociabil. Telefon 141384.

■ Vînd apartament 2 camere, conf. I, preț negociabil. Telefon 177000.

■ Vînd apartament cu o cameră, zona Gării, et. 2, boxă subsol, telecablu, preț 6500 dolari, negociabil. Tel. 144995.

■ Vînd apartament 2 camere, decomandat, et. 1, calciu, balcon închis, cablu tv, telefon, (ne)mobilat, Tătărași. Preț negociabil. Tel. 172735.

■ Vînd urgent apartament 2 camere, decomandat, cartier Dacia. Preț negociabil. Tel. 156447.

■ Vînd apartament cu o cameră, et. 1, Centrul Civic, deasupra CEC-ului nou, în stadiu de finalizare. Tel. 210239.

■ Predau contract apartament 2 camere Lunca Cetățuii Ciurea, preț 5,5 mil., negociabil, sau schimb cu garsonieră și 2,5 mil. negociabil. Tel. 146656 (69174).

■ Vînd garsonieră, Pașcani, 3,5 mil. Tel. 160237, orele 18,00-21,00. (69170)

■ Vînd apartament 2 camere, parter, Zimbru. Tel. 163904. (69230)

■ Vînd apartament Podu Roș, tel. 166924. 121352. (69210)

VÎNZARI

S.C. NEOSIM S.A. Iași vinde și montează diverse sisteme de alarmă cu telecomandă radio pentru apartamente, case, magazine. Garanție 12 luni. Telefon 146232, după ora 18,00.

Vînd pian BOSSENDORF semicoadă, placă bronz, clape fildeș sau schimb cu pianină plus diferență.

Telefon 210973, după ora 17,00.

S.C. NEOSIM S.A. Iași vinde și montează alarme auto cu telecomandă radio. Garanție 12 luni. Telefon 146232, după ora 18,00.

■ Vînd urgent 100 blănițe bizam, preț avantajos. Tel. 112258. (69204)

■ Vînd var non-stop, 150 lei/kg, Șos. Bucium Tomești, lîngă serele Vlădiceni.

■ Vînd sobe teracotă din argilă refractară, calitate excepțională. Tel. 163353, 170642. (33009)

■ Vînd dormeză pentru o persoană și dormeză scurtă pentru bucătărie, 50.000 lei/buc. Tel. 162213.

■ S.C. EUGEX S.R.L., str. Bucșinescu nr. 40 (lîngă Avicola), vinde tablă zincată 0,4 mm, la prețuri avantajoase.

■ Vînd două butelii, o sobă cu gaz și motorină (cantitate mare). Telefon 178361. (69134)

■ Vînd ladă frigorifică auto, alimentare 12 V, capacitate 10 l, funcționează și ca încălzitor. Tel. 163829. (69156)

■ Vînd robot bucătărie, cuprinde: storcător de fructe, tocător carne, mixer, rîșniță cafea, preț fix 80 mii. Tel. 163829. (69156)

■ Vînd roboți de bucătărie cu storcător de fructe și legume, tocător de fructe și legume, cuvă de 1 l pentru frișcă și maioneză, mașină de tocat carne și rîșnit cafea, 2 viteze. Preț fix 110.000 lei. Relații la tel. 143983.(69154)

■ S.C. VINIFRUCT Copou S.A. Iași, livrează en gros și en detail - începînd cu data de 7 septembrie a.c. - struguri pentru vin la prețul de 450 lei/kg, la intrarea în Complexul Șorogari și prune la prețul de 400 lei/kg la ferma Răducăneni. Vînzarea se face cu ambalajul beneficiarului. (4225)

■ Vînd cavou cimitir Galata. Tel. 149287. (33032)

■ Vînd televizor Grunding supercolor, frigider AEG - RFG 165 L, chitară electrică semiacustică, tonetă Spiroca, mașină vată zahăr. Tel. 251623, după ora 15,00. (33030)

■ Vînd urgent faianță albă import și calorifere fontă 10 elemenți (140x600x2) - prețuri avantajoase. Relații la telefon 137448, pînă la ora 15,30 și tel. 160385, după ora 16,00. (69173)

■ Vînd mașină de spălat "Cristal 2" fără încălzire. Tel. 177530. (69167)

■ Vînd foto "FED" nou. Tel. 177530. (69169)

■ Vînd haină (palton), karakul nou, cu guler de nurcă, mărimea 48-50. Preț 1000 dolari. Telefon 210405. (69225)

■ Vînd 5-10 tone porumb, 185 lei/kg negociabil. Relații familia Coman, localitatea Bohotin. (69223)

■ Vînd miere de albină - salcîm și poliflor. Tel. 116556, str. Miron Costin nr. 19, după ora 17,00. (69208)

CUMPĂRĂRI

■ Cumpăr sulfat de fier. Tel. 162213.

■ Cumpăr garnitură pentru mașină de spălat Albalux 4. Tel. 176960.

■ Cumpăr Wartburgh, ofer 1.6 milioane lei, eventual 1.5 milioane și tv color. Telefon 123826, după amiaza. (69209)

■ Cumpăr electrocompresor cu 2 pistoane, preferabil STAS, variante. Tel. 123826, după amiaza. (69209)

ÎNCHIRIERI

■ $ Închiriez teren pentru diferite activități. Tel. 113381, 70 mp. cu canalizare. (69216)

Închiriez apartament 3 camere, decomandat, B-dul Independenței, semimobilat, frigider, aragaz, telefon , telecablu. Plata în valută, anticipat pentru un an. Tel. 140400, între orele 18-24.

SCHIMBURI

■ Dorohoi, schimb apartament 2 camere, central, gaz metan, parter, cu similar Iași. Tel. 031/611912.

■ Schimb numai cu zona Autogară, apartament 2 camere, bloc Cina. Tel. 148201 și 147201.

■ Schimb apartament Iași cu Suceava. Tel. 142179. (33017)

■ Făgăraș - schimb apartament 2 camere decomandate, confort I cu apartament Iași. Tel. 147764. (69139)

■ Schimb apartament 3 camere cu apartament 2 camere decomandat, Alexandru, Cantemir, parter și et. II-V Podu Roș. Relații tel. 154266.

■ Schimb apartament 2 camere, confort I, proprietate, cu apartament 2 camere, confort II, între orele 18,00-20,00. Tel. 158406. (69215)

PIERDERI

■ Pierdut carnet de student pe numele Colescu Monica. Îl declar nul. (4224)

■ Pierdut B.I. pe numele Drangă Adrian Viorel. Îl declar nul. (69228).

■ Pierdut B.I. pe numele Drangă Ionela. Îl declar nul.

■ Pierdut carnet de student pe numele Gojinețchi Victor. Îl declar nul. (69221)

■ Pierdut autorizație de funcționare nr. 042049/21.07.1993, eliberată de S.C. BARSOS S.R.L. O declar nulă.

■ Pierdut ștampilă aparținînd S.C. Elegant S.R.L. O declar nulă.

OFERTE SERVICII

Execut lucrări dactilografie. Telefon 129204.

■ Execut lucrări funerare și monumente. Mă găsiți zilnic între orele 9,00 și 11,00 la Cimitirul Sfîntu Petru și Pavel, pe numele Andronic Dumitru. (69203)

■ Execut lucrări pe calculator. Relații la telefon 120705.

■ Repar mașini de spălat Automatic la domiciliul dvs. Tel. 173204. (511773)

■ S.C. 6 M repară frigidere și instalații frigorifice la domiciliu. Asigurăm garanție și calitate. Tel. 161331. (4182)

■ Dactilografiez orice, rapid, impecabil. Tel. 142179. (33017)

■ Execut mașini de tîmplărie la comandă sau orice confecții metalice. Tel. 163904.

■ Student la Facultatea de Fizică - an IV, meditez fizică, eficient și convenabil. Telefon 135539. (65012)

■ Lucrez plăpumi și saltele. Tel. 160561. (65025)

■ PROFAMILIA, orice analiză de laborator. Tel. 230431.

■ INTERMARKET S.R.L., Magazinul Kodak execută filmări video și orice servicii foto. Tel. 114210.

■ Sinda Universal execută servicii de înmormîntare, îmbălsămare, sicrie, pomeni, coroane. Tel. 171233.

■ Inginer electronist, cu experiență în depanarea aparaturii medicale și radio-TV, avînd cunoștințe de operare PC și contabilitate, caut de lucru. Tel. 136006.

■ Țin contabilitate pe calculator. Tel. 145662. (69132)

■ Inginer specialist, ofer reparații tv AN și color, video și radio casetofoane. Montez sunet la tv. Tel. 176544, după ora 16,00. (4216)

■ Execut uși, balcoane, mașini de tîmplărie etc. Tel. 163904. (69230)

■ Ofer semipensiune masă și supraveghere cu simț de răspundere a lecțiilor unui copil care intră în clasa I, seriozitate. Tel. 112716. (69212)

■ Studentă, an II, engleză-franceză, meditez engleză, clasele VIII-XII. Tel. 147601. (69220)

LOCURI DE MUNCĂ

■ Angajăm confecționeri scule pescuit din plasă. Șos. Bucium-Tomești, lîngă serele Vlădiceni. (3724).

■ Angajăm asistentă de direcție. Candidata ideală va trebui să știe operarea pe PC a programelor "CIEL" și dactilografie (editare de text pe PC). Este necesară abilitate în comunicarea cu furnizorii și clienții, iar spiritul de inițiativă este binevenit. Trimiteți curriculum vitae pe adresa C.P. 79/O.P. 1, Iași. (69172)

S.C. Agroindustrială Bucium S.A. (fost I.A.S. Bucium), șos. Bucium 53 Iași, organizează concurs pe data de 9.09. 1994 pentru ocuparea postului de frigotehnist.

Condiții de participare: conform prevederilor Legii nr. 12/1971.

Înscrierile și relații suplimentare la sediul societății sau la telefon 137519.

S.C. COMPAN S.A. Iași anunță concurs pentru ocuparea a patru posturi **brutari** (cocători pe cuptoare DAMPF). Condiții: bărbați, vîrsta maximă 45 ani, stagiu militar satisfăcut, școală profesională, domiciliul stabil în mun. Iași. Înscrierile se fac pînă la 15.08.1994.

DIVERSE

■ Centrul de calificare FEG califică în meseriile: contabilitate, stenodactilografie, vînzători, ospătari, cofetari-patiseri, bucătari, măcelari, croitorie, coafură-frizerie, mecanizare-auto, vopsitor, tinichigiu-auto, frigotehniști. Face înscrieri pentru educatori învățători, secția zi și fără frecvență. Efectuează cursuri intensive de engleză, franceză, germană. Str. Cuza Vodă nr. 1, et. 1 (fostul ADAS). Tel. 116309; 113253; 114577.

■ Grădinița în limbi străine FEG reprezintă o investiție sigură pentru copiii dumneavoastră, limbile de specializare fiind franceză (15 locuri), engleză (50 locuri) și germană (15 locuri). Relații și înscrieri în strada Păcurari nr. 25. Tel. 116309, 113253, 114577.

■ Societatea de Servicii Informatice "Sinta" S.A. Iași: Centrul de consultanță și pregătire în informatică primește înscrieri pentru cursurile de informatică organizate în perioada imediat următoare: formare analiști-programatori asistenți pe microcalculatoare compatibile IBM-PC (studii medii): 5.09-12.11.1994; utilizare (operare) microcalculatoare compatibile IBM-PC (studii medii și superioare): 12.09.-1.10.1994; utilizare baze de date pe microcalculatoare compatibile IBM-PC (dBASE/FoxPro) (studii medii și superioare): 19.09.-8.10.1994; formare programatori de aplicații de gestiune pe microcalculatoare compatibile IBM-PC (studii superioare): 26.09.-17.12.1994. La absolvirea cursurilor se eliberează certificate oficiale. Relații suplimentare se pot obține la sediul societății din Bd. Tuțora nr. 17. Tel. 133018/13.

■ Solicit jucătorul nr. 384 pentru revista World Cup '94. Tel. 154074. (69151)

■ Magazinul Cristian, vis-a-vis de Primărie, anunță importante reduceri de preț în vederea lichidării stocului de confecții pentru vară. Adaos comercial de numai 5%. (69137)

■ S.C. VINIFRUCT Copou S.A. Iași anunță că plata drepturilor, conform Legii 48/1994 acționarilor săi, se efectuează, eșalonat, astfel: 12-30 sept.1994 - comuna Aroneanu; 1-31 oct. 1994 - comuna Holboca; 1-30 nov. 1994 - comunele Costuleni, Cozmești, Grozești, Gorban și municipiul Iași; 1-30 dec. 1994 - comunele Moșna, Popricani, Răducăneni. (4225)

■ Cursuri intensive de contabilitate (certificate Ministerul Învățămîntului), babby sitter și îngrijitor bătrîni. Atestate limbi străine. Tel. 146387.

■ Asociația Familială Zota Mihaela anunță intenția de majorare a adaosului comercial de la 20% la 100% începînd cu data de 4 septembrie 1994. (69206)

■ Înainte de a cumpăra valută, consultați și cursurile casei de schimb din cadrul Agenției de turism MONDO-PHOENIX. Siguranță, promptitudine. Răspundem de bonitatea valutei. Str. Sf. Lazăr 2-4. Tel. 112242. (69130)

DECESE

■ Familia anunță decesul mamei și bunicii care a fost învățătoare MINODORA CHIPONCĂ. Înmormîntarea, marți 6.09.1994, cimitirul Eternitate, ora 13,00. Dumnezeu să o odihnească în pace.

Familia îndurerată anunță trecerea în neființă a scumpului lor soț, tată și bunic, general-maior (r)

PETRU IGNAT

Înmormîntarea va avea loc în ziua de 6 septembrie 1994,ora 14.00, la cimitirul Eternitatea.

■ Nimic nu poate compensa durerea lăsată în urma dispariției neașteptate din viață a celui ce a fost IOAN ARCHIP (IONICĂ) la numai 57 ani. Îl plîng cu inimile zdrobite de durere Camelia - soție, Sorin și Marius - fii, Luminița - noră și micuțul nepoțel - Cezar. Înmormîntarea va avea loc miercuri 7 septembrie, orele 13,00 la cimitirul "Sfîntul Petru și Pavel" din Iași. Nu te vom uita niciodată scumpul și bunul nostru soț, tată și bunic. Dumnezeu să-l ierte!

■ Familiile Archip Mihai și Archip Dumitru, cu durere nemărginită în suflet anunță încetarea prematură din viață, la numai 57 ani și după o grea suferință, a dragului lor frate, cumnat și unchi IOAN ARCHIP. Va rămîne veșnic în inimile noastre. Dumnezeu să-l ierte!

■ Familiile Muscalu și Popovici anunță cu durere încetarea din viață a celei care a fost BONDOC ANTONINA, 79 ani. Înmormîntarea va avea loc miercuri, 7 septembrie, ora 12,00, la cimitirul Eternitatea. Corpul neînsuflețit este depus la biserica "40 de sfinți". (69166)

■ Zdrobită de durere, familia Tărnoveanu (fini) anunță neașteptatul deces al celei care a fost AGRIPINA TARNOVEANU-CIMPOIEȘU, om de o frumusețe sufletească nemaiîntîlnită, model de mamă, soție, soră și nașă. Dumnezeu să te odihnească în liniște și pace. (69213)

CONDOLEANȚE

Impresionați de dispariția fulgerătoare a celui care a fost IONESCU VIRGIL, colegii de birou transmit sincere condoleanțe doamnei inginer Răileanu Elena și familiei îndoliate. Dumnezeu să-l ierte!

Profund îndurerată de incredibila despărțire de verișorul ION ARCHIP, familiile Boldișor Dumitru și Elena, Boldișor Virgil și Mariana, Olteanu Liviu și Simona sînt alături de Camelia și copiii ei în aceste momente grele și le transmit sincere condoleanțe. Nu vom uita niciodată sufletul lui bun!

Familia Cozma Magda și Vasile deplînge moartea prematură a celui ce a fost **IOAN ARHIP** și transmit sincere condoleanțe familiei Arhip Mihai,pentru pierderea fratelui. Dumnezeu să-l ierte.

■ Cu sufletele îndurerate, sîntem alături de Maricica, Lulu și Mugurel, la neașteptata pierdere a celui care a fost VIRGIL IONESCU, inegalabil prieten. Vasile, Sanda, Șoni și Alina. (4223)

■ După o grea suferință, ne-a părăsit pentru totdeauna, la numai 57 de ani, NELU ARCHIP, un om deosebit cum rar se întîlnește. Mama soacră, Elena Untu, cumnații Gică, Ionel, Aurica și Milica Untu, împreună cu copiii lor, aduc un ultim și pios omagiu celui dispărut și sînt alături de întreaga familie Archip. Dumnezeu să-l ierte! (4219)

■ Colectivul S.C. "Dosoftei" S.A. Iași regretă dispariția prematură a fostului coleg ARCHIP IOAN și transmite sincere condoleanțe familiei îndoliate, împărtășindu-i durerea despărțirii de cel care a fost un om de o deosebită corectitudine și de o înaltă ținută sufletească. Dumnezeu să-l ierte!

■ Cuscrii împreună cu familiile Cojocaru N. și Copăcianu I. regretă dispariția fulgerătoare a celui care a fost ARCHIP IOAN. (69218)

■ Colegele de laborator al Liceului Economic nr. 2 sînt alături de doamna Mărioara Ionescu în marea durere pricinuită de decesul soțului . Sincere condoleanțe. (69227)

■ Colectivul Secției Drumuri Naționale Iași regretă dispariția neașteptată a distinsului coleg VIRGIL IONESCU. Transmitem sincere condoleanțe familiei îndurerate. (69176)

■ Colectivul Secției Drumuri Naționale Iași transmite sincere condoleanțe familiei ing. Muscalu Răsvan pentru pierderea suferită. (69176)

Asociația Națională a Veteranilor de Război, Filiala Județeană Iași, cu profundă durere aduce la cunoștință decesul generalului maior în retragere PETRU IGNAT, distins ofițer de stat major și instructor strălucit a mai multor promoții de elevi ai Liceului Militar Iași, veteran de război și eminent ofițer superior. Îi aducem un ultim omagiu, iar familiei îndurerate îi prezentăm întreaga compasiune.

FELICITĂRI

■ Părinții Mariana și Vasile, fratele Petrică urează dragului lor fiu și frate Vițel Marian, cu ocazia sărbătoririi majoratului, multă sănătate, bucurii și "La mulți ani!" (69164)

MATRIMONIALE

■ Tînăr brunet, 27/1,85/80, sergent angajat, doresc cunoștință domnișoară 20-25 ani, pentru prietenie, eventual căsătorie. Aștept răspuns în "Monitorul". Rog seriozitate. Ovidiu.

■ Domnișoară blondă, ochi verzi, 26/1,72/60, doresc cunoștință în vederea căsătoriei cu domn pînă în 40 de ani (poate avea și un copil), cu situație materială bună. Aștept răspuns în "Monitorul". Mona.

■ Intelectual, 35/1,70/70, doresc cunoștință cu intelectuală fără obligații, sensibilă, iubitoare de sport și drumeții, pentru a lega o prietenie sinceră, eventual căsătorie. Aștept răspuns în "Monitorul", pentru Nelu.

■ Am 21 de ani, sînt brunetă, am ochi albaștri și 1,68, iubesc caii, pădurile și copiii. Doresc să cunosc un om cu care să împac toate bucuriile și necazurile vieții. Răspuns la această rubrică, pentru Cătălina.

■ Doamnă divorțată 34/1,65, un copil, doresc cunoștință cu domn intelectual, 35-40 ani, cu situație materială bună, iubitor de copii, în vederea căsătoriei. Rog seriozitate. Răspuns în "Monitorul", pentru doamna Veye.

■ Doi tineri simpatici, brunet 22/1,75/70 și șaten 21/1,80/75, căutăm însoțitoare pentru o petrecere în sîmbăta care urmează. Răspuns urgent la această rubrică, pînă sîmbătă inclusiv, pentru Fred și Barney.

■ Dana, aș vrea să te cunosc. Chiar dacă nu corespund ca înălțime, sînt un băiat minunat. Vino joi în fața la Palat. Voi avea trei trandafiri galbeni în mînă. Masca de Argint.

■ Domnule Nelu, corespund cerințelor. Propun o întîlnire vineri, ora 13,00, în fața Casei Cărții. Aștept confirmare și semn de recunoaștere în anunț la "Monitorul".

■ Te iubesc ca un nebun/ Și îmi cer iertare/ Nu am vrut să mă răzbun/ A fost doar o scăpare. Marius pentru Irina.

■ Lolek și Bolek, două depeșiste trăznite doresc să vă cunoască. Vă așteptăm vineri la ora 18.00 în parcul de la Teatru. Semn de recunoaștere, doi dobermani. M. și M.

■ 32/1,70/70, caut damă pentru prietenie. Tel. 121517, luni 9,00-12,00. (69140)

■ Cătălina, prefer în locul unui telefon o întîlnire. Ziua, locul și ora le las la alegerea ta. Aș prefera totuși să fie în weekend. Ovidiu.

■ Gabi, nu te pot suna. Părinții mei sînt foarte suspicioși. Propune tu o altă variantă. Aștept răspuns în Monitorul. Cătălina.

MESAJE

■ Dl. Cristei Constantin, taxiparti, Dacia Break roșu IS-01-GEY, aduceți urgent cheia apartamentului în care ați stat și banii ce-i datorați. Fam. S. (69160)

■ Cătălina. Sînt un om care iubește la fel de mult natura. Ne putem întîlni astăzi, la intrarea în Grădina Botanică, ora 14,00, cu cîte o carte. Dan. (69150)

■ Fata brunetă din stația Tg. Cucu îl roagă pe băiatul brunet din tramvaiul nr. 3 s-o aștepte joi în fața Teatrului Național.

■ Mami, te rugăm să vii acasă. Vali, Ionuț și Ioana.

■ Vasile, dacă vrei să afli mai multe în legătură cu Mara, sun-o pe Ioana.

■ $Monica, dacă ți-a trecut supărarea, să știi că invitația la film rămîne valabilă. Tavi.

■ Mulțumesc tuturor invitaților mei pentru cadouri și pentru prezență. Spre dimineață eram obosită. Marina.

■ Vali, te rog să-mi aduci hainele împrumutate. Geta.

■ Porumbeii Visători provoacă la o partidă de bridge familia Titu, oricînd săptămîna viitoare. Așteptăm locul și ora pînă joi în Monitorul. Stăm în Iași doar patru zile.

■ Gabi, te rog frumos să-mi scrii, pe adresa mamei. Iulian.

■ Toți cei care m-au ajutat luni la mutatul mobilei în noua locuință sînt invitați sîmbătă la petrecere, așa cum am promis. Dorel.

■ Sorine, am nevoie de zîmbetul tău. Te rog, revino. Te aștept în fiecare zi la locul nostru. Jeanina.

■ Domnule Gică Dorescu, v-am găsit agenda. Ne întîlnim astăzi, în fața la Materna. Voi avea cu mine un cîine lup.

■ Doamna Mona, vă rog să-mi spuneți unde vă trimit puiul de pisică. Stăpîna lui Mițol.

■ Ștefan, poți să te întorci acasă. Tata s-a calmat. Ștefania.

■ Mulțumesc băieților din Mircea pentru ajutor. Lili.

■ Sînt cel mai bun jucător de canastă. Propun campionat. Aștept răspuns în "Monitorul".

■ Domnule Costel, întîlnirea din mai a dat roade. Vă aștept să vă alegeți fructul. Doamna Tamara.

■ Domnule Dobîrceanu, vă rog să-mi înapoiați scrisorile. Iulia.

■ Pentru Porumbeii visători: acceptăm provocarea. Ne întîlnim astăzi în fața Grădinii Botanice, la ora 13.00. Fam. Titu.

■ Domnule Matei, dacă vă mai interesează oferta mea în legătură cu apartamentul, vă rog să mă contactați imediat. Doamna Ilona.

■ Sîntem interesați în legătură cu propunerea dumneavoastră privind campionatul de canastă. Programați o întîlnire. Așteptăm răspuns în "Monitorul". Trei băieți de bine.

■ Gina, te rog răspunde-mi la telefon. Iulian.

■ Andreea, cînd te-ai mutat, ți-ai uitat cîteva cărți și casete audio. Nu știu cum să dau de tine. Poți să treci duminică după-amiază să le iei. Bota Angela.

■ D-na Ana Duman, în caz că v-ați răzgîndit în legătură cu întocmirea proiectului, vă rog să luați legătura din timp cu domnișoara Doruleț Ioana, așa cum stabilisem inițial.

■ Din diferite motive nu am mai cumpărat "Evenimentul", așa încît nu am știut de întîlnire. Vă rog să mă scuzați, dar propun să îmi acordați o nouă șansă. Aștept răspuns în "Monitorul" de mîine. Radu pentru Mirela.

■ Domnișoara Dorica, vă aștept mîine în fața Policlinicii cu plată pentru lămuriri. La telefon nu puteam vorbi. Rodica.

■ Iorgos, te aștept duminică în fața Clubului 20. O admiratoare.

■ Otilia acceptă schimbul. Caut-o urgent. Silvia.

■ Mircea, este ultima dată cînd te mai aștept. Dacă nu vii nici mîine, nu are rost să mai vii vreodată. Te aștept în același loc, la aceeași oră. Amelia.

■ Daniel, îți doresc fericire lîngă noua ta soție. Fosta soție.

■ Smaranda, nu am putut veni la întîlnire deoarece a intervenit ceva important. Fixează o nouă întîlnire printr-un anunț la această rubrică. Aștept. Te rog, scuză-mă. Adi.

■ O aștept joi în holul hotelului Moldova pe Vera pentru a discuta unele amănunte. Nu uita să aduci și actele. Mircea.

■ Motănel, voi fi întotdeauna alături de tine, chiar dacă nu mă mai vrei. Pisicuța.

■ Împrumut cărți din colecția El și Ea la schimb cu alte cărți din aceeași colecție. Aștept răspuns în "Monitorul".

■ Pentru Cătălina, 21 ani. Aștept telefon: 167439. Gabi. .

■ Ovidiu, sergent angajat. Sună, te rog la 220287, după ora 13,00. Cătălina. (69145)

■ Trei băieți de bine: vă aștept marți, ora 15,00 pe gărduț la Universitate. Semn de recunoaștere, ziarul "Monitorul" în mîna dreaptă.

■ Scuzele sînt acceptate. Ultima șansă vă este acordată. Las la alegerea dumneavoastră ziua, locul și ora. Aștept răspuns în "Monitorul". Mirela pentru Radu.

■ Te aștept joi, ora 17,00 în parcul din spatele cinematografului "Victoria". De astă dată numai 15 minute. Smaranda pentru Andi.

■ Persoana care împrumută cărți din colecția "El și Ea" este rugată să dea o adresă sau un număr de telefon pentru contactare. M.

■ Doresc urgent motan persan pentru împerechere. Aștept răspuns în "Monitorul". N.L.

■ Dora, Cami, Manuela, luați legătura cu domnul Ștefan în legătură cu plecarea în Cipru.

■ Domnișoara Gabi, te rog să dai un semn de viață. Ai plecat fără să lași nici o urmă. În speranța că ai citit mesajul te rog să dai un anunț în "Monitorul". Marius P.

ȘOFERI!

Cel mai ieftin ulei american original se află acum în Iași!

MEGA OIL

Este recomandat a fi folosit pentru toate tipurile de motoare (benzină, motorină). 20W40; 15W40; SAE40

La prețul de numai 4750 lei/litru veți găsi aceste tipuri de ulei la următoarele magazine și stații service:

■ **AUTO MOTO VELO** Păcurari ■

■ **SILVANA** - Piața Păcurari ■

■ **AUTOSERVICE** Păcurari ■

■ **MONTEGO** - Păcurari ■

■ **DACIA** - B-dul Independenței ■

■ **IGMA** - lîngă Mănăstirea Golia ■

■ **IMPEX CLEDOR** - str. Armeană ■

■ **FIX** (Reprezentanța PREMS) - lîngă Patinoar ■

■ **INTERAUTO** - Oancea ■

precum și la toate stațiile Peco din Iași.

Garantat 10.000 km

The Times of Romania

Cea mai citită publicație în limba engleză tipărită în România publică anunțurile dumneavoastră pentru cititorii din străinătate și pentru turiștii străini din țară.

Puteți publica în **The Times of Romania** *anunțuri matrimoniale, cereri și oferte de asociere, oferte și cereri de mînă de lucru, oferte turistice, alte anunțuri.*

The Times of Romania *se distribuie săptămînal în marile hoteluri din țară, în ambasade, în consulate, tuturor companiilor mixte din România și în 18 țări din Europa de Vest și din S.U.A., pe bază de abonament.*

Anunțurile dumneavoastră se primesc zilnic, la sediul cotidianului **MONITORUL**. *Traducerea anunțurilor în limba engleză este asigurată de serviciul de specialitate al săptămînalului* **The Times of Romania**.

FIMEX

O ALEGERE INSPIRATĂ

***Distribuitor autorizat* RTC**

● hîrtie imprimantă import Germania: format A3 și A4 - low-cost și super-white (1 ex); autocopiativă (2 sau 3 ex) ● hîrtie dublu cretată satinată și mată ● hîrtie pentru etichete ● ● hîrtie offset ● carton DUPLEX cretat ● hîrtie de scris standard și autocopiativă ● ● role hîrtie pentru: case de marcat, telex, fax ● ● hîrtie pentru copiator ● ● articole de papetărie ●

Str. Cuza Vodă nr. 10. Telefon/fax 211333.

S.C. "COMPAN" S.A. IAȘI

anunță concurs pentru ocuparea unui post de

INSTALATOR - INSTALAȚII SANITARE TERMICE și posesor autorizație de sudură.

Condiții: domiciliul stabil în municipiul Iași, stagiu militar satisfăcut, vîrsta maximă 45 ani, școala profesională.

Înscrierile se fac pînă la 30 septembrie 1994.

Ora exactă ?

DOXA

NOU IN IAȘI

CANDINO

CEASURI ELVEȚIENE DE MARE PRECIZIE

LA RAIONUL DE BIJUTERII AL MAGAZINULUI *COLIERUL* (lîngă Tribunal)

zilnic: 10.00 - 17.00

Comenzi speciale sau informații: Firma **NEST**, 6600 Iași, Casa Modei (mezanin), tel. 032/ 117596

Agenția de turism "Alma Lux" Iași

cu sediul în str. C. Negri nr 60 vinde,

prin raionul specializat de articole sportive

la cele mai mici prețuri

✱ treninguri pentru copii și adulți

✱ scurte tip "Faciba"

✱ încălțăminte sport

Program: 9,oo - 19,oo, inclusiv sîmbătă

MAGAZINUL DECORA

În cazul în care nu știți ce cadou să alegeți persoanei dragi cu ocazia **sărbătorii de Sfînta Maria**, noi vă propunem **cadoul perfect:** aranjamentele florale DECORA

Preluare comenzi - tel. 147165.

Program 10-20 zilnic, inclusiv sîmbătă și duminică.

Adresa: între cofetăria Opera și restaurantul Cina.

FRESCO MADE IN ITALY

Reprezentanța **FRESCO** Iași

Str. Aleea Rozelor nr. 8, sc. B, et. II, ap. 12, tel./fax 132607.

vă oferă, din stoc sau la comandă:

- **dozatoare pentru sucuri și bere;**
- **esențe naturale (ORANGE, COLA, MANGO, CĂPȘUNI etc.);**
- **îndulcitori (zaharină, aspartam, acid citric, citrat de sodiu);**
- **mașini pentru înghețată;**
- **mașini pentru paste făinoase;**
- **vitrine frigorifice;**
- **mașini pentru cafea espresso;**

PRINT COLOR SRL

Societate Mixtă Româno-Italiană

Str. Săvescu nr. 3, tel. 114718, fax 117631

produce pentru dvs.

material publicitar:

- **autocolante din PVC și hîrtie**
- **termocolante**
- **foi cu antet**
- **cărți de vizită**
- **legitimații plastifiate**
- **sigle**
- **etichete**
- **prospecte**
- **coperți**
- **calendare**
- **imprimări: pixuri, brichete**
- **firme luminoase**

În exclusivitate pentru "Monitorul"

"Îmi place atmosfera din jurul echipei F.C. Lynx"

■ declară primarul municipiului Iaşi, dl. Constantin Simirad

Prezenţa la meciul de sîmbătă în tribuna oficială a stadionului Emil Alexandrescu a primarului municipiului Iaşi, dl. Constantin Simirad, "marcat" strict de directorii regiilor autonome, nu putea trece neobservată, spectatorii privind mai mult spre VIP-uri decît în teren. Pentru a dezlega "misterul" apariţiei în Copou a d-lui Simirad, i-am solicitat un flash-interviu.

- Cum vi s-a părut jocul echipei ieşene?

- Am fost plăcut impresionat de felul cum ieşenii au abordat partida, precum şi de tinereţea lotului.

- Aţi remarcat vreun jucător de la F.C. Lynx?

- Mi-a plăcut cum a evoluat Dobrea şi componenţii liniei de mijloc (n.r. - Căunei, Cobuleanu, Spirea şi Alexa).

- Cum de aţi ajuns la stadion?

- Am fost invitat de directorii regiilor autonome să văd noua faţă a stadionului. A fost renovat, vopsit, au fost înlocuite gradenele rupte, iar gazonul arată excelent.

- Va deveni obişnuinţă prezenţa dumneavoastră la stadion?

- Voi veni ori de cîte ori timpul îmi va permite. De altfel, mi-a plăcut atmosfera ce domneşte în jurul echipei.

- Este cineva de la Primărie direct implicat în sport?

- Există o comisie cultural-sportivă şi, după cîte ştiu, consilierul municipal St. Badea se ocupă de fenomenul sportiv ieşean. **(A consemnat Leonard CĂNĂNĂU)**

PRELIMINARIILE C. E. DE FOTBAL

A început "dansul" Europenelor

■ Un rezultat care ne convine: Israel - Polonia 2-1 (1-0)

De fapt, primul meci al preliminariilor Campionatelor Europene de fotbal s-a disputat în luna aprilie în grupa a VI-a (vă reamintim: Irlanda de Nord - Liechtenstein 4-1). Ieri s-a dat startul şi în grupa noastră (I) şi "balul" a început (zicem noi) bine: Israel - Polonia 2-1 (1-0) la Tel Aviv. Au înscris: Harazi (min. 43 şi 58), respectiv Kosecki (min. 80).

În grupa a IV-a la Tallin: Estonia - Croaţia 0-2 (0-1) prin golurile marcate de Suker (min. 45 şi 79). Din această grupă mai fac parte Italia, Slovenia, Ucraina şi Lituania. Vă prezentăm în continuare programul meciurilor din această săptămînă în toate grupele Campionatului European.

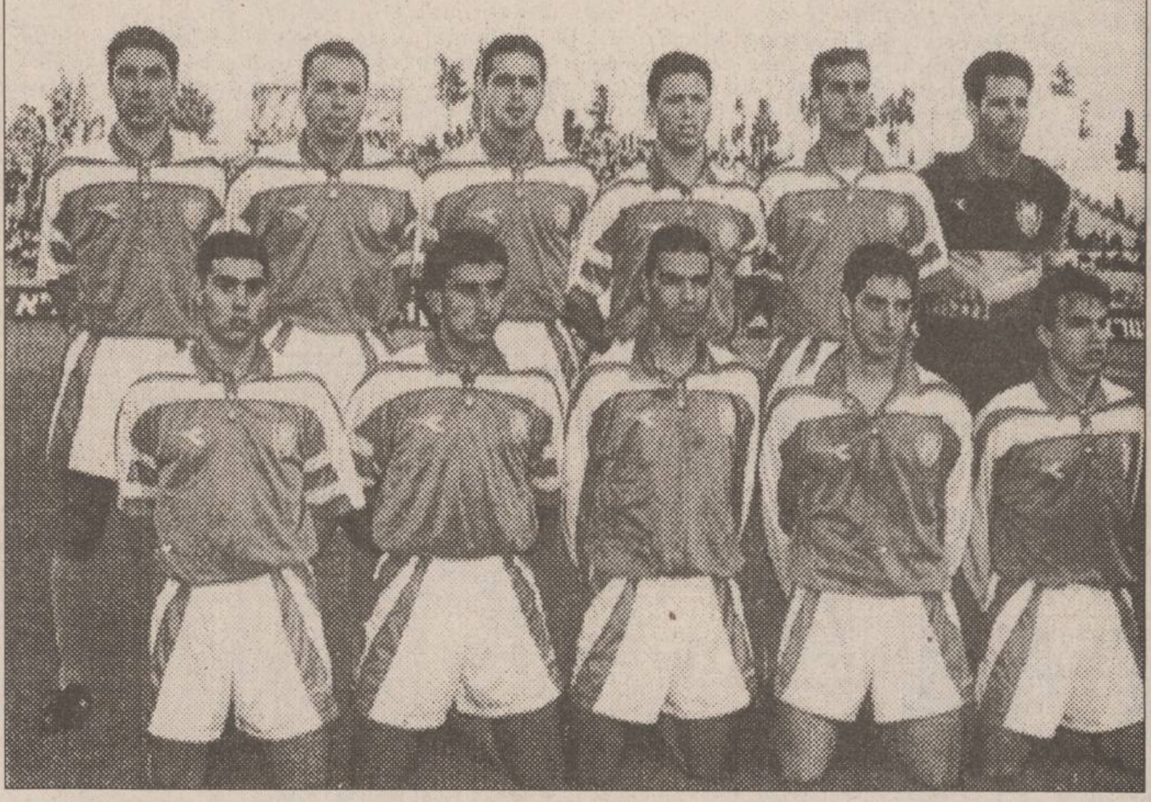

Echipa naţională a Israelului a devenit un adversar redutabil, fiind capabilă de mari surprize

■ **Marţi, 6 septembrie**
■ **Grupa a V-a**
Ostrava: Cehia - Malta (ora 18,00, ora României).
■ **Miercuri, 7 septembrie**
■ **Grupa I**
Bratislava: Slovacia - Franţa (ora 21,15)
Bucureşti: ROMÂNIA - Azerbaidjan (ora 19,00)
■ **Grupa a II-a**
Limassol: Cipru - Spania (ora 20,00)
Skopje: Macedonia - Danemarca (ora 19,00)
Bruxelles: Belgia - Armenia (ora 21,15)
■ **Grupa a III-a**
Budapesta: Ungaria - Turcia (ora 21,00)
Reykjavik: Islanda - Suedia (ora 23,00)
■ **Grupa a IV-a**
Kiev: Ucraina - Lituania (ora 19,00)
Maribor: Slovenia - Italia (ora 21,15)
■ **Grupa a V-a**
Luxemburg: Luxemburg - Olanda (ora 21,15)
Oslo: Norvegia - Belarus (ora 21,00)
■ **Grupa a VI-a**
Mauren: Liechtenstein - Austria (ora 18,00)
Belfast: Irlanda de Nord - Portugalia (ora 22,00)
Riga: Letonia - Irlanda (ora 20,00)
■ **Grupa a VII-a**
Cardiff: Ţara Galilor - Albania (ora 21,30)
Tbilisi: Georgia - Moldova (ora 18,30)
■ **Grupa a VIII-a**
Helsinki: Finlanda - Suedia (ora 19,00)
Toftir: Insulele Feroe - Grecia (ora 19,00)

În aceste zile au loc şi două meciuri amicale: Elveţia - Emiratele Arabe Unite (astăzi la Sion, ora 21,15) şi Anglia - SUA (mîine, pe Wembley). **(G.I. NICOLAE)**

P.S. Astăzi, de la ora 17,00, pe stadionul Sportul Studenţesc din Capitală va avea loc meciul dintre reprezentativele olimpice de tineret ale României şi Azerbaidjanului.

U.S. Open

Un alt favorit învins

■ după Courier şi Medvedev, Edberg părăseşte şi el competiţia

Masculin (turul al 3-lea):
Pete Sampras (SUA, nr.1) - Roger Smith (Bahamas) 4-6, 6-2, 6-4, 6-3
Karel Novacek (Cehia) - Todd Woodbridge (Australia) 1-6, 5-7, 7-6 (8/6), 6-2, 7-6 (7/3).
Michael Stich (Germania, nr.4) - Byron Black (Zimbabwe) 7-6 (7/5), 6-2, 6-1
Jonas Bjorkman (Suedia) - Stefan Edberg (Suedia, nr.5) 6-4, 6-4, 6-0
Joem Renzenbrink (Germania) - Andrea Gaudenzi (Italia) 6-4, 6-1, 6-3
Evgheni Kafelnikov (Rusia, nr.14) - Carlos Costa (Spania) 6-3, 6-4, 6-2
Javier Frana (Argentina) - Marcos Ondruska (Africa de Sud) 6-3, 6-1, 6-7 (3/7), 3-6, 6-4
Jaime Yzaga (Peru) - Cedric Pioline (Franţa) 1-6, 5-7, 7-5, 6-1, 6-4

Feminin (turul al 4-lea):
Arantxa Sanchez Vicario (Spania, nr.2) - Ann Grossman (SUA) 6-2, 6-0
Gabriela Sabatini (Argentina, nr.8) - Elena Lihovţeva (Kazahstan) 6-2, 6-1
Gigi Fernandez (SUA) - Ginger Helgeson (SUA) 6-3, 6-4

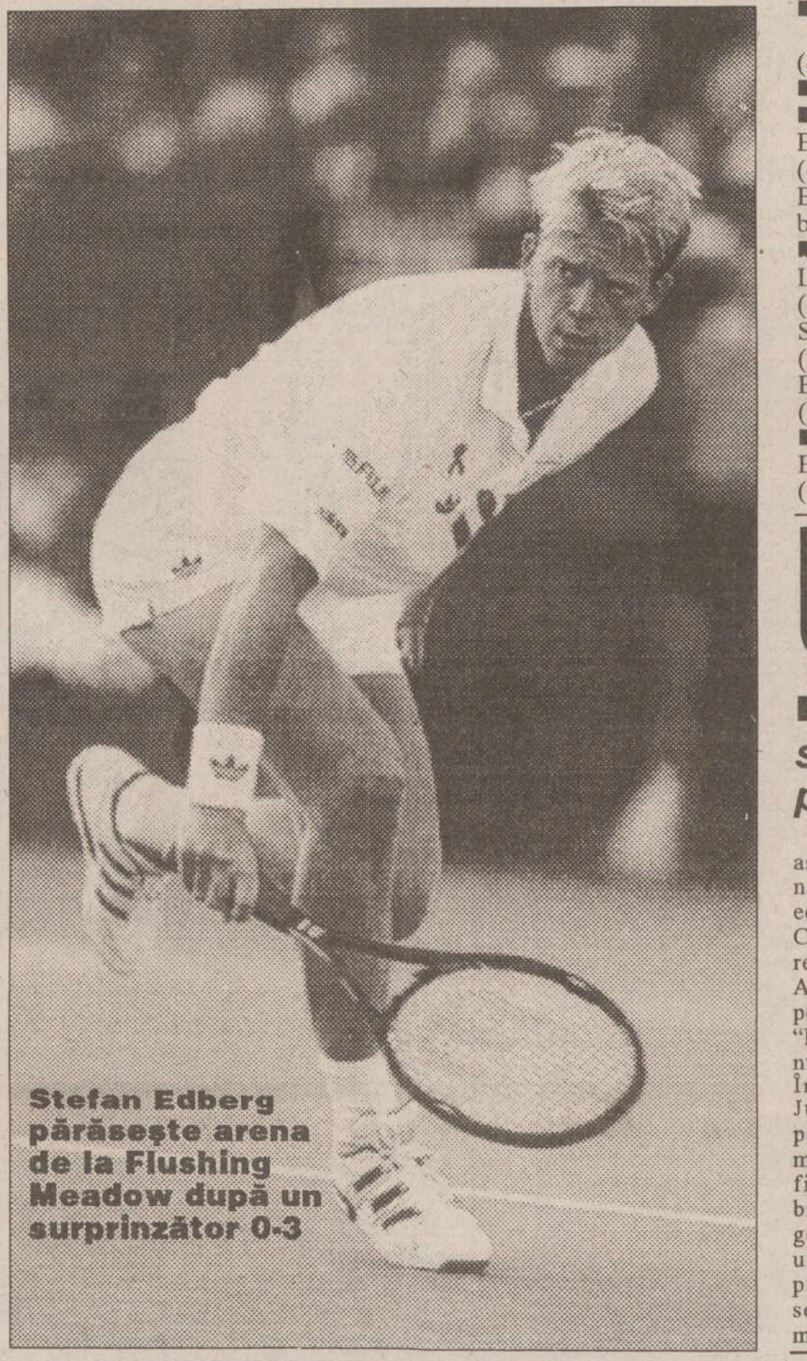

Stefan Edberg părăseşte arena de la Flushing Meadow după un surprinzător 0-3

Ultima oră

■ Baggio a fost scos din lotul pentru Maribor

Roberto Baggio nu a făcut astăzi deplasarea la Maribor, unde naţionala Italiei va întîlni miercuri echipa Sloveniei, în preliminariile Campionatului European. La reunirea lotului, doctorul echipei, Andrea Ferretti, l-a examinat atent pe Roberto, după care a declarat: "Baggio are dureri mari la picior şi nu poate juca în următoarele zile". În consecinţă, jucătorul lui Juventus nu s-a urcat în avionul pentru Maribor, urmînd să vadă meciul în faţa micului ecran. El va fi înlocuit, după toate probabilităţile, de Giuseppe Signori, golgeterul campionatului italian în ultimele două ediţii. Acesta s-a plîns de mai multe ori că selecţionerul Sacchi îl ţine prea mult pe banca rezervelor.

■ Franţa în faţa primului examen după dezastrul cu Bulgaria

Naţionala Franţei va susţine miercuri la Bratislava prima partidă din preliminariile Campionatului European, grupa 1, în compania selecţionatei Slovaciei. Cu un nou antrenor, Aime Jacquet, francezii speră să nu mai repete istoria din preliminariile la World Cup '94, cînd au pierdut calificarea după o înfrîngere dramatică (2-3) suferită la Paris, cu Bulgaria. Pentru a face cît mai repede uitat acest şoc pentru fotbalul francez, Jacquet a decis ca echipa sa să joace cu România la St. Etienne. "După nenorocirea de la Paris, nu putem juca din nou acolo, aşa de curînd. Şocul este prea mare. Cred că vom avea un suport mult mai mare din partea publicului din provincie". Cîţiva jucători i-au dat dreptate noului selecţioner, admiţînd că nu şi-au revenit încă după coşmarul trăit pe "Parc des Princes". "Ştiu că amintirea acelei înfrîngeri mă va chinui pentru tot restul vieţii" a spus fundaşul Paul Le Guen. În meciul de la Bratislava, Jacquet nu-i va putea folosi pe Marcel Desailly şi pe Jean-Pierre Papin, ambii accidentaţi. "Singura mea dorinţă este aceea de a califica echipa Franţei la Campionatul European din 1996. Dacă reuşesc, voi fi cel mai fericit om de pe Pămînt" a spus selecţionerul francez. În ultimii ani, Franţa nu a reuşit decît o calificare la Campionatul Mondial din Mexic (1986) şi una la Campionatul European din Suedia (1992).

■ Sammer este indisponibil

Internaţionalul german Matthias Sammer nu va evolua miercuri în naţionala ţării sale, în partida amicală cu Rusia. În vîrstă de 27 de ani, jucătorul Borussiei Dortmund a suferit o accidentare şi nu a fost capabil să însoţească echipa la Moscova. "Este o mare pierdere. Matthias a făcut jocuri excelente în ultimul timp" a declarat selecţionerul Berti Vogts. Înainte de plecarea lotului în Rusia, Vogts a stat de vorbă aproape două ore cu cei selecţionaţi, anunţîndu-i printre altele că va face schimbări în echipă, după eşecul de la World Cup. Cu toate acestea, el nu a convocat decît doi debutanţi - Jens Nowotny (care este indisponibil) de la Karlsruhe şi Jens Todt, de la Freiburg.

■ Clemente rămîne fără trei titulari după prima etapă

Prima etapă a campionatului spaniol de fotbal i-a adus selecţionerului Javier Clemente multă bătaie de cap. Trei dintre jucătorii pe care el îi nominalizase pentru meciul de miercuri cu Cipru - fundaşul Abelardo Fernandez (FC Barcelona), mijlocaşul Luis Enrique şi atacantul Alfonso Perez (ultimii doi de la Real Madrid) - au suferit accidentări. În consecinţă, antrenorul spaniol va apela la Jose Ciganda (Athletic Bilbao), Thomas Christensen (Racing Santander) şi Salvador "Voro" (La Coruna). Indiferent de aceste schimbări, Spania rămîne favorită în confruntarea cu Cipru. Pînă în prezent, naţionala din "Insula Afroditei" nu a reuşit să cîştige nici un punct în întîlnirile cu ibericii. **(MEDIAFAX)**

Fotbal pe meridiane

■ *Spania* - Răducioiu înscrie pentru Espanol Barcelona

Sevilla - Real Madrid 1-4 (0-2); Atletico Madrid -Valencia 2-4 (1-1); Espanol - Real Oviedo 4-2 (1-0) Primul gol al barcelonezilor a fost înscris în minutul 44 de Răducioiu; Compostela - Real Sociedad 0-2 (0-1); Athletic Bilbao - Deportivo La Coruna 0-2 (0-0); Sporting Gijon - Barcelona 2-1 (2-1); Real Zaragoza -Tenerife 2-2 (1-2); Albacete - Celta 1-1 (0-1); Logrones - Real Betis 0-0; Racing Santander - Real Valladolid 0-0

■ *Bulgaria 3* - Levski şi Lokomotiv, umăr la umăr în fruntea clasamentului

Etăr - Beroe Stara Zagora 1-0; Dorbogea - Lokomotiv Sofia 1-2; Montana - Lokomotiv Gorna Oreahoviţa 2-0; Spartak - TSKA Sofia 4-0; Şumen - Botev 0-0; Lolomotiv Plovdiv - Lex 3-0; Levski Sofia - Pirin Blagoevgrad 3-0; Slavia - Neftohimik 4-0. În clasament, pe primul loc se află Levski cu 9 puncte, urmată de Lokomotiv Sofia - tot 9 puncte, dar cu golaveraj inferior, Slavia 7 puncte şi Lokomotiv Plovdiv - 6 puncte.

■ *Argentina 1* - Boca Juniors pierde acasă

Boca Juniors - Banfield 1-2; Huracan - Mandiyu de Corrientes 3-1; Platense - Deportivo Espanol 1-1; Talleres - Newell's Old Boys 2-2; Racing Club - Ferro Carril Oweste 0-1; Argentinos Juniors - Independiente 0-2; Rosario Central - Belgrano de Cordoba 1-0; Velez Sarsfield - Gimnasia y Esgrima Jujuy 2-0; River Plate - Lanus 1-1; Gimnasia y Esgrima La Plata - San Lorenzo Almagro 0-0.

JUDO

Cine se scoală de dimineaţă...

■ clasă specială de judo la Şcoala Generală nr. 28

Ca în orice alt sport, şi în judo performanţele se obţin numai dacă instruirea începe de la o vîrstă foarte fragedă. În acest sens, dl. prof. Valentin Aruştei, antrenor la C.S.Ş. Unirea Iaşi, ne informează că Şcoala Generală nr. 28 Iaşi (str. George Enescu - lîngă Liceul Economic) organizează o selecţie pentru o clasă specială de judo (băieţi), în ziua de 8 septembrie 1994. Înscrierile, controlul medical şi selecţia propriu-zisă vor avea loc de la ora 9,00. Relaţii la telefon 113351. Urăm succes tuturor micilor aspiranţi la gloria sportivă! **(GIN)**

Atleţii se joacă

■ Linford Christie - cel mai bun pe... 150 m!

La sfîrşitul săptămînii trecute a avut loc un interesant miting atletic la Sheffield, miting în care s-au desfăşurat cîteva probe mai puţin obişnuite. Astfel, englezul Roger Black (dublu campion european în 1986 şi 1990) a cîştigat cursa de 300 m plat cu 32,45 s, fiind urmat de Andre Valmon (SUA) şi campionul european en-titre la 400 m, Du'aine Ladejo (Marea Britanie). Canadianca Angela Chalmers s-a impus la 2000 m (5:34,49). Dar cea mai insolită probă s-a desfăşurat pe distanţa de 150 m plat. Cîştigător? Linford Christie (Marea Britanie) - 14,97 s, urmat de compatriotul său John Regis, cu 15,15 s.

Dar, la Sheffield s-au mai disputat şi probe... serioase. Dovadă că la aruncarea suliţei s-a înregistrat cea mai bună performanţă mondială a anului: Jan Zelezny (Cehia) - 91,77 m!

Alte rezultate notabile: Colin Jackson (Marea Britanie) - 13,03 s pe 110 mg; Frank Fredericks (Namibia) - 20,35 s pe 200 m; Oleg Ţverdohleb (Ucraina) - 49,29 s pe 400 mg - la masculin; Svetla Dimitrova (Bulgaria) - 12,85 s pe 100 mg; Sally Gunnel (Marea Britanie) - 55,24 s pe 400 mg; Huang Zhihong (China) - 19,54 m la greutate. **(G.I. NICOLAE)**

■ Gabriela Szabo - selecţionată în echipa Europei

Tînăra atletă română, Gabriela Szabo, medaliată cu bronz la C.E. de la Helsinki în cursa de 3000 m, a fost selecţionată în echipa Europei pentru Cupa Mondială, competiţie ce se va desfăşura în zilele de 9-11 septembrie la Londra, pe stadionul Crystal Palace. **(ROMPRES)**

Etapa a VIII-a a concursului
ASCULTAŢI ŞI CÎŞTIGAŢI!
organizat de

RADIO NORD-EST IAŞI
RADIO NORD-EST
72,44 FM - STEREO

În fiecare zi, în perioada **5-9 septembrie**, pe postul de radio Nord-Est, în anumite momente, între orele 9,00 - 13,00, vor fi difuzate numele firmelor care sponsorizează concursul în ziua respectivă, precum şi numele produselor/serviciilor oferite de acestea. Ascultătorii care doresc să cîştige trebuie să reţină atît numele firmelor, cît şi produsele oferite.

În partea a doua a concursului, în anumite momente, între orele 16,00 - 20,00, va fi difuzat numele cîte unui produs. Primul ascultător care va reuşi să sune la postul de radio Nord-Est **(tel.142446)** în momentul în care se va da semnalul pentru declanşarea apelurilor telefonice şi va spune corect numele firmei care oferă produsul devine cîştigătorul acestuia.

Realizatorii emisiunilor vă vor atenţiona de fiecare dată atunci cînd se va difuza o etapă a concursului.

ATENŢIE: Un participant la concursul **ASCULTAŢI ŞI CÎŞTIGAŢI** nu poate cîştiga decît o singură dată pe parcursul unei săptămîni şi de maximum două ori pe parcursul a zece ediţii.

VALOAREA UNUI PREMIU ESTE DE MINIMUM 20.000 LEI
ASCULTAŢI ŞI VEŢI CÎŞTIGA!

Cîştigătorii ediţiei de ieri sînt:
Cozianu Diana, care a cîştigat o carpetă persană, oferită de firma ACERA S.R.L.
Buzdugan Mihaela Irina, care a cîştigat 2 litri ulei CASTROL, oferiţi de firma SERVICE SOCOM
Zăhărescu Marinela, care a cîştigat o pereche de căşti audio, oferită de firma FIMEX S.R.L.

Indy Car - Vancouver

De opt ori Al Unser Jr.

Anul acesta Formula 1 şi Indy Car se aseamănă ca două picături de apă, deoarece în Indy cîştigă mai tot timpul Al Unser, iar în Formula 1 cel care cîştigă e Schumacher, ambele competiţii fiind dominate copios de către un singur pilot. Există totuşi o mică diferenţă: în Indy Car lupta pentru primul loc este mult mai deschisă, suspansul este mai mare, spre deosebire de Formula 1 unde Michael Schumacher dispare... în ceaţă după primul viraj.

Duminica ce a trecut, pe circuitul stradal din oraşul canadian Vancouver, Al Unser Jr. a obţinut a opta victorie din acest an, o victorie muncită, în care nici el cred că nu mai credea. Şi aceasta deoarece a făcut o toxi-infecţie alimentară, el participînd numai la antrenamentele de vineri. Sîmbătă, Al Unser Jr. a stat toată ziua în spital, iar duminică cînd a revenit pe pistă era tras la faţă şi slăbit. Dar, în ciuda acestui fapt, a reuşit să cîştige cursa, plecînd tocmai de pe poziţia a şaptea a grilei de start. Emerson Fitipaldi, care trebuia neapărat să cîştige aici, la Vancouver, pentru a rămîne în cursa pentru titlul de campion din acest an, s-a ciocnit în ultimul tur cu Nigel Mansell, ei aflîndu-se în acest moment pe locul 6 şi respectiv 7. Vina pare să fi aparţinut agresivului Nigel, care dorea cu orice preţ să-şi îmbunătăţească poziţia în clasament, cu toate că el nu-şi mai poate păstra titlul de campion cîştigat anul trecut chiar dacă ar încheia pe locul 1 toate cursele rămase de disputat. Emo (cum este poreclit Fitipaldi) şi-a exprimat clar nemulţumirea faţă de încercarea nereuşită de depăşire a englezului, aruncînd volanul exact în mijlocul pistei.

În Indy Car, pînă pe 9 octombrie, au mai rămas de disputat trei curse. Iar pe 16 octombrie îl vom vedea pe Nigel Mansell, la fel de agresiv cum îl ştiam şi cu doi ani în urmă, pe circuitul de la Jerez (Spania), unde se va disputa Marele Premiu al Europei. **(Victor GRĂDINARIU)**

Emerson Fitipaldi, ghinionistul de la Vancouver, în timpul unei scurte opriri la standuri

cotidian de informaţii
Monitorul
angajează
CORECTOR
cu jumătate de normă
Condiţii: cunoaşterea perfectă a limbii române
Înscrieri la sediul cotidianului MONITORUL, începînd de luni, 5.09.1994, zilnic, între orele 11.00 - 18.00.

REZULTATELE TESTELOR
PROPUSE DE UNIVERSITATEA DE MEDICINĂ ŞI FARMACIE "GR. T. POPA" IAŞI
■ Fizică
■ Chimie Organică
■ Anatomia şi Fiziologia Omului (biologie I)
SESIUNEA - SEPTEMBRIE 1994

Săptămîna aceasta, la toţi difuzorii de presă mai puteţi găsi SOLUŢIILE A PESTE 7.000 DE TESTE PENTRU ADMITERE (fizică, chimie organică şi anatomia şi fiziologia omului) propuse de Universitatea de Medicină şi Farmacie "Gr. T. Popa" Iaşi - sesiunea septembrie '94

Un escroc semnalat de MONITORUL operează acum și la Botoșani

citiți pagina 3

Începînd cu 22 septembrie

Litrul de ulei va costa 2400 lei

■ *și celelalte produse fabricate de S.C. UNIREA Iași se vor scumpi*

Începînd cu data de 22 septembrie, 1994, societatea comercială "Unirea" S.A. Iași va majora pețul de livrare al uleiului comestibil cu aproximativ 30%, după cum ne-a declarat Florin Mancaș, directorul comercial al firmei. În aceste condiții, luînd în calcul prețul cu amănuntul actual - 920/0,5 l - uleiul comestibil va costa, în magazinele alimentare, circa 1200 lei/0,5 l. Conform informațiilor furnizate de Florin Mancaș, scumpirea uleiului comestibil se datorează noului preț al semințelor de floarea soarelui, stabilit recent la 310 lei/kg. Menționăm că vechiul preț al semințelor era de 170 lei/kg. Directorul comercial al S.C."Unirea" S.A. a mai precizat că și celelalte produse fabricate la această societate, margarină și halva, vor fi scumpite, prețul acestora fiind în curs de stabilire. **(Mihaela BREZEANU)**

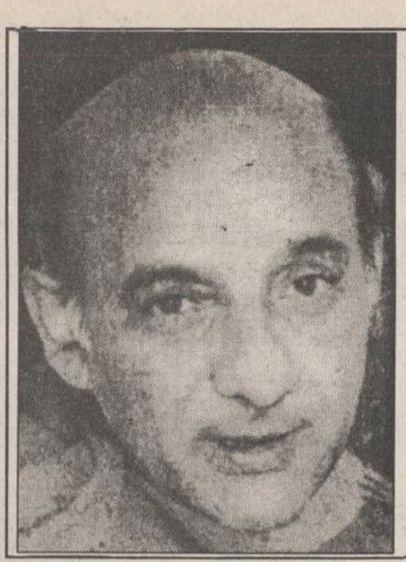

Păcăliții la CARITAS își caută dreptatea la Tribunalul de la Haga

Zeci de clujeni semnează pe liste speciale pentru acționarea în judecată la Tribunalul Internațional de la Haga a lui Ioan Stoica și a statului român. Ana Potcoavă, lidera greviștilor foamei, îl acuză pe Octavian Iacob, fostul redactor șef al ziarului "Mesagerul Transilvan", de curînd demis din funcție, de complicitate la înșelăciune prin transferarea în băncile elvețiene a banilor depunătorilor la "Caritas". Tot lidera greviștilor foamei a dezvăluit faptul că, înainte de a fi arestat, a avut o discuție de 10 ore cu Ioan Stoica, care i-a promis în schimbul "cooperării" bani "pentru 10 vieți", ne mai informează MEDIAFAX.

MIERCURI
7 septembrie
1994
An IV,
Nr. 209 (965)
8 PAGINI - 200 LEI

Monitorul
cotidian de informații

Director onorific: AUREL LEON
Redactor șef: DAN RADU

Înainte de a anunța Poliția, Salvarea sau Pompierii, sunați la MONITORUL!

Telefoane:
17.25.57
14.56.10

Cum îți poți face rost de teren și vilă în Copou

Maiorul de poliție Corneliu Diaconu este anchetat pentru grave abuzuri, fals și uz de fals

Din anul 1987, maiorul Corneliu Diaconu, de la Biroul economic al Poliției județului Iași, deține un garaj și 1225 mp pe strada Aleea Sadoveanu nr. 20. Proprietarul terenului, Georgeta Grigoriu, susține că acestea i-au fost luate de polițist, prin șantaj, în mod abuziv și cu ajutorul unor acte false. Tocmai din acest motiv, Procuratura Militară a redeschis pentru a treia oară dosarul 200/p-1991, care îl acuză pe C. Diaconu de săvîrșirea infracțiunilor de "abuz în serviciu contra intereselor persoanelor", "fals în înscrisuri sub semnătură privată", și "uz de fals". Primele două soluții date în acest caz au fost favorabile polițistului, pentru că faptele de care este acuzat au fost amnistiate de Decretul din ianuarie 1990. În prezent, există însă unele indicii care confirmă afirmațiile Georgetei Grigoriu, fapt ce i-a determinat pe procurorii militari să declanșeze o nouă anchetă care să lămurească lucrurile.

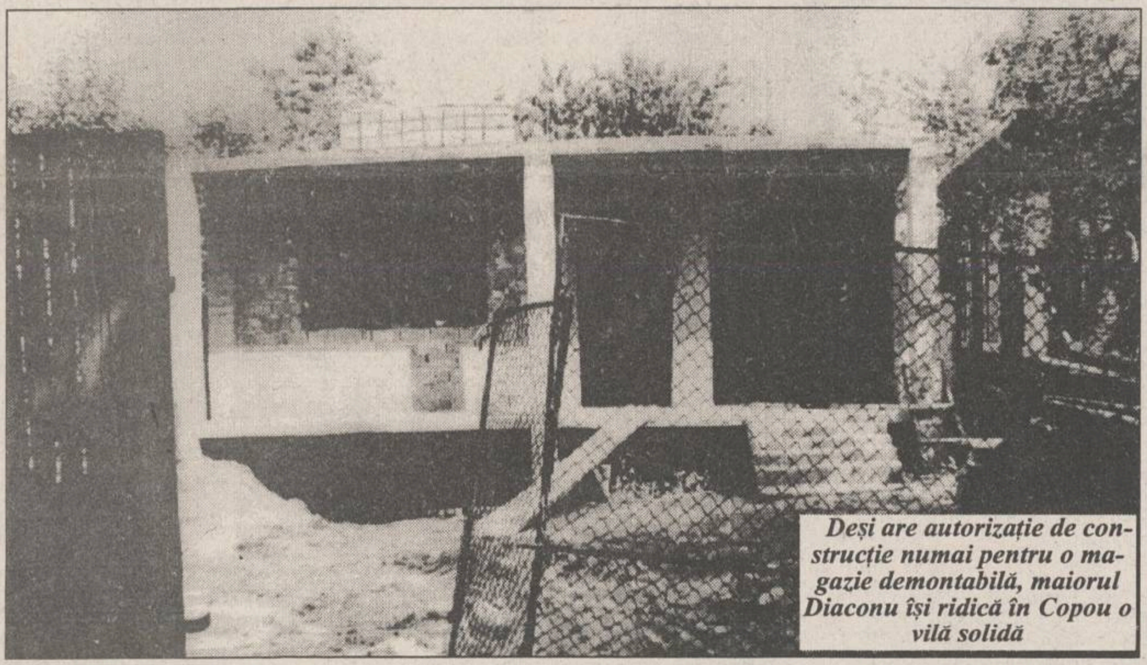

Deși are autorizație de construcție numai pentru o magazie demontabilă, maiorul Diaconu își ridică în Copou o vilă solidă

Totul a început în 1987, cînd căpitanul de miliție de atunci, Corneliu Diaconu, a efectuat o percheziție domiciliară Georgetei Grigoriu. Din spusele acesteia din urmă, la percheziție s-a căutat valută, însă negăsind și pentru a profita de prilej, C. Diaconu a confiscat cîteva carnete CEC ale familiei Grigoriu. "Diaconu nu a vrut să-mi înapoieze carnetele de economii pînă ce nu i-am semnat o înțelegere prin care conveneam să-i vînd un garaj și să-i dau în folosință 600 mp din totalul de 1358 mp cît are curtea din Aleea Sadoveanu, unde era amplasat garajul respectiv. Forțată de șantajul ofițerului, am acceptat acest compromis, însă Diaconu a făcut tot posibilul și s-a făcut proprietar pe tot pămîntul meu", a declarat Georgeta Grigoriu.

Tot după declarațiile Georgetei Grigoriu, șantajată de polițist în acest mod, în anul 1987 cele două părți au perfectat la Notariat un act de vînzare-cumpărare, însă numai pentru garajul demontabil. În mod inexplicabil, C. Diaconu revine în 1989 și îi cere Georgetei Grigoriu să întocmească un testament prin care să-i lase garajul vîndut în urmă cu doi ani și, în plus, o suprafață de 600 mp din teren, pe care se afla acest garaj. Testamentul a fost semnat, cu toate că nu era valabil, pentru că nu se poate moșteni un bun deja vîndut cu acte în regulă. Era însă singura posibilitate, în acea vreme, de a obține o suprafață de teren, actele de vînzare-cumpărare fiind interzise.

În primăvara anului 1990, G. Grigoriu a revocat în fața notarului conținutul acestui testament, rămînînd valabil numai actul de vînzare a garajului. Peste numai o lună de zile, C. Diaconu a obținut de la Primărie o autorizație de construcție pe terenul din Aleea Sadoveanu nr. 20 pentru executarea unei magazii din panouri demontabile, deci o construcție provizorie. În același an, Procuratura Militară a anchetat modul în care maiorul Diaconu a obținut aceste acte și a ajuns la concluzia că faptele sînt amnistiate și că nu se impune luarea vreunei măsuri împotriva polițistului. În mod surprinzător, în 1992 acesta obține de la Comisia județeană Iași de aplicare a legii 18, o hotărîre prin care i se reconstituie dreptul de proprietate pentru o suprafață mult mai mare, și anume pentru 1225 mp în Aleea Sadoveanu nr. 20. *(continuare în pag. 2)*
(Ovidiu SCUTELNICU)

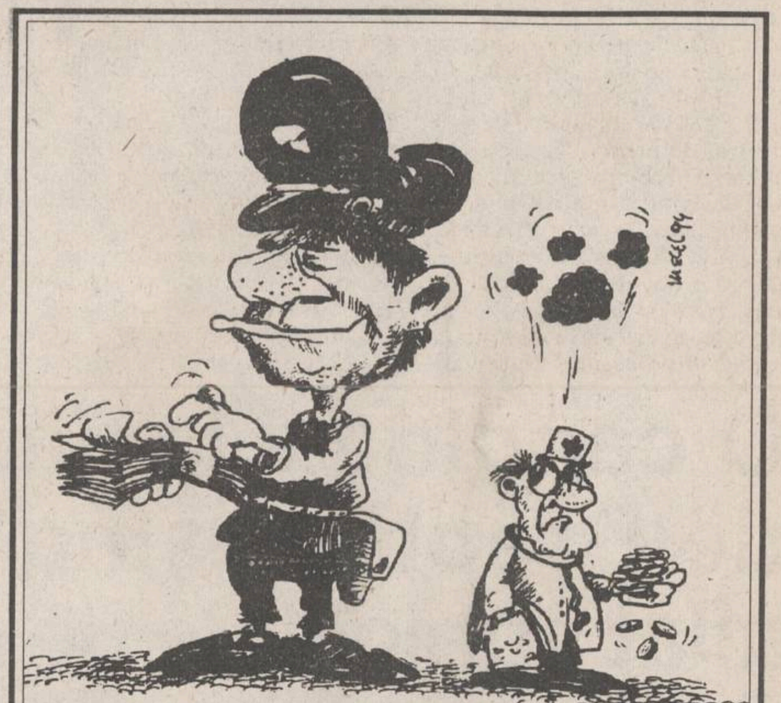

În viziunea noului sistem de salarizare stabilit de Guvern,

Salariul unui medic este cu puțin mai mare decît al unei secretare

Continuăm publicarea unor exemple din noile salarii pentru cei care lucrează în sectorul bugetar, așa cum au fost ele stabilite prin Ordonanța cu numărul 39, emisă de Guvernul României, în cursul săptămînii trecute. La salariile menționate mai jos se adaugă sporurile pentru vechimea în muncă, indemnizații etc, după care se impozitează. Noile prevederi salariale vor intra în vigoare de la data de 1 septembrie 1994 pentru cadrele didactice și de la 1 octombrie pentru celelalte categorii de personal.

Exemplele următoare reprezintă salarii de bază în formă brută, neimpozitate:

- **guvernatorul Băncii Naționale - 741.000 lei**
- **primar municipiu - 555.750 lei**
- **primar comună - 247.000 lei**
- **judecător Curtea Supremă de Justiție - 617.500 lei**
- **judecător, procuror, grad I: 505.350 lei**
- **notar, grad I - 358.150 lei**
- **economist, inspector - 222.300 lei**
- **cercetător științific - 160.550 lei**
- **proiectant - 138.937 lei**
- **stenodactilograf - 129.675 lei**
- **șef Poliție municipiu - 417.430 lei**
- **medic primar - 240.825 lei**
- **medic - 154.375 lei**
- **medic stagiar - 148.200 lei**
- **farmacist - 138.320 lei**
- **asistent medical - 108.062 lei**
- **soră medicală - 104.975 lei**
- **infirmieră - 92.625 lei.**

(Cristian DUNAR)

NOUTĂȚILE ZILEI

Călătorii cu trenul mai ieftine cu 50 %

Începînd cu 1 octombrie, SNCFR pune în circulație un nou tip de legitimație de călătorie, care dă dreptul la o reducere tarifară de 50%, iar pentru elevi și studenți, cursuri de zi, de 30%. Posesorii legitimațiilor au dreptul la patru călătorii lunar, numai sîmbăta și duminica, care să nu depășească distanța de 300 km.

Săpăturile din Piața Unirii vor ajunge în două săptămîni la zidurile orașului roman Napoca

Ca urmare a recentelor descoperiri făcute pe șantierul din Piața Unirii din Cluj, echipa de arheologi care lucrează la săpături speră ca în aproximativ două săptămîni să atingă zidurile orașului roman Napoca. "Există indicii de locuire pe acest teritoriu în sec. IV-V după Hristos, prin descoperirea recentă a unei ceramici ce datează din această perioadă", a declarat în exclusivitate reporterului Mediafax conducătorul șantierului, profesorul Sorin Matei.

Iulian Mincu va fi noul ambasador în Turcia?

Surse parlamentare din cadru PUNR au informat că există posibilitatea ca într-un timp foarte scurt, portofoliul de ministru al Sănătății să fie ocupat de un membru al Partidului "România Mare". Pentru Iulian Mincu, actualul ministru, este pregătit postul de ambasador al României în Turcia.

Din ianuarie 1995, se extinde aria de emisie a programului 2 al TVR

Programul 2 al Televiziunii Române își va extinde aria de emisie începînd cu luna ianuarie a anului viitor, a declarat Agenției MEDIAFAX inginerul Mihai Stoica din cadrul Departamentului Radiocomunicații din Ministerul Comunicațiilor. Dacă la această oră numai locuitorii din 14 județe pot viziona programul 2 (adică 1/3 din cei care recepționează programul 1), începînd cu anul 1995, la aceștia se vor mai adăuga cetățenii din circa 12 județe.

Un general lansează un avertisment surpriză

Crima organizată din România dirijează mulți oameni influenți

Gen.mr.Constantin Voicu, adjunct al comandantului Inspectoratului General al Poliției, apreciază că, în România, fuziunea dintre crima organizată și puterea politică este pe cale de a se produce, printr-o puternică infuzie de fonduri - obținute ilegal - în lumea politică. "Capii crimei organizate - a continuat gen.mr. Voicu - se află în prima linie a vieții publice", subliniind că începe să se facă simțit un grad din ce în ce mai mare de intelectualizare a crimei organizate. Această "profesionalizare a structurii criminale" se realizează prin cooptarea unor cadre de răspundere din finanțe, bănci, organisme de control. Un alt punct care trebuie avut în vedere este consumul de droguri, ce afectează mai ales studenții și tinerii din familii cu venituri bănești substanțiale. Afirmațiile au fost făcute marți, 6 septembrie, în cadrul simpozionului "Doctrina națională a ordinii publice", informează MEDIAFAX.

Oliviu Gherman este reprezentantul României la Conferința de la Cairo

■ el și-a exprimat acordul cu privire la egalitatea femeii cu bărbatul

"Fiecare individ de pe glob ar trebui să aibă acces gratuit la aer, apă, la educație și anticoncepționale", a afirmat marți Oliviu Gherman, vorbind de la tribuna Conferinței ONU pentru Populație și Dezvoltare, ce se desfășoară la Cairo. În ceea ce privește egalitatea în drepturi a femeii cu bărbatul, președintele Senatului a considerat-o "o superbă afirmație", condiționată, însă, de asigurarea unei cît mai propice „egalități în îndatoriri". Descriind situația demografică pe care România a moștenit-o de la dictatura care "în ultima ei fază luase forma anacronică a unei tiranii", Gherman a precizat că statul român va acționa pentru consolidarea "prin pîrghii economice și educaționale, a nucleului de bază al societății omenești, familia". România și-a exprimat sprijinul pentru tezele cuprinse în documentul ce urmează a fi adoptat la finalul conferinței de la Cairo. **(amănunte în pagina 4)**

Al treilea fotbalist român în Albion

Gică Popescu la Tottenham

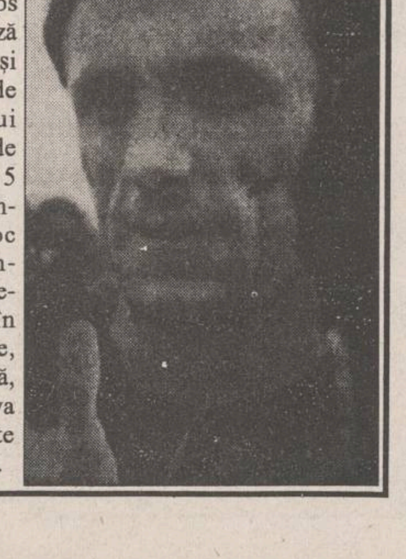

După Ilie Dumitrescu și Dan Petrescu, internaționalul Gică Popescu va fi al treilea fotbalist român care va evolua în prima ligă a Angliei. Cluburile Philips SV Eindhoven (unde evoluează în prezent jucătorul nostru) și Tottenham Hotspur au căzut de acord asupra transferului lui Gică Popescu pentru o sumă de 8,5 milioane de guldeni (peste 5 milioane dolari). Semnarea contractului pe 5 ani va avea loc mîine la sediul clubului londonez. Speculațiile legate de plecarea lui Popescu se făceau în toate ziarele sportive din lume, chiar Gică lăsînd să se înțeleagă, înainte de a se afla vestea, că va fi unul din cele mai fulminante transferuri din fotbalul mondial.

Cotidianul Monitorul

ANUNȚĂ CONCURS PENTRU OCUPAREA URMĂTOARELOR POSTURI REDACȚIONALE

ȘEF DEPARTAMENT ECONOMICO - FINANCIAR

Condiții

- studii superioare;
- solide cunoștințe economice;
- cunoștințe rezonabile de limba engleză;
- vîrsta maximă - 45 ani.

REDACTOR DEPARTAMENT POLITIC

Condiții

- student sau absolvent al unui institut de învățămînt superior;
- cunoștințe în domeniu;
- vîrsta maximă - 40 ani.

REPORTERI

Condiții

- student sau absolvent al unui institut de învățămînt superior;
- vîrsta maximă - 30 ani.

ÎNSCRIERILE SE POT FACE ZILNIC LA SEDIUL COTIDIANULUI Monitorul str. Smîrdan nr. 5
ÎNTRE ORELE 10.00-17.00
PÎNĂ LA DATA DE 15 SEPTEMBRIE 1994.

Privatizarea societăților NICOLINA S.A. și SUPREM S.A. din Iași văzută de directorii generali ai acestor firme

■ *administrația de la S.C. NICOLINA mizează pe investițiile de capital străin ale partenerilor de afaceri ■ directorul general de la SUPREM solicită credite din partea Fondului Proprietății de Stat pentru ca angajații să poată cumpăra toate acțiunile firmei*

Dan Bliuc, director general al S.C. NICOLINA S.A.: "partenerii străini sînt de acord să investească într-o eventuală firmă mixtă"

Fără a-și stabili pînă acum o metodologie finală de privatizare, două societăți comerciale din industria ieșeană, “Nicolina” S.A. și “Suprem” S.A. (fosta I.U.P.S.R.), au totuși, în prezent, perspective serioase pentru realizarea acestui proces.

Dan Bliuc, directorul general al S.C. “Nicolina” S.A., a subliniat că însăși selectarea acestei societăți pentru Marea Privatizare este benefică, deoarece se confirmă astfel faptul că este profitabilă și atractivă pentru potențialii cumpărători de acțiuni. Dan Bliuc a evidențiat, în acest sens, că S.C. “Nicolina” S.A. (o societate cu 2.800 angajați), a înregistrat, în ultimii doi ani, un profit important, iar în anul 1994 se estimează o dublare a cifrei de afaceri, față de anul trecut. Directorul general ne-a mai declarat: “În acest moment este necesar, în primul rînd, ca Legislativul să se pronunțe asupra problemelor de fond ale privatizării. În ceea ce ne privește, avem un lucru comun, în cadrul procesului de privatizare, cu celelalte societăți, și anume că în nici un caz valoarea foarte mare a capitalului social (reevaluat - n.r.) nu poate fi preluată în întregime de către salariați. Cu ajutorul cupoanelor nominative și al certificatelor de proprietate, se va acoperi, probabil, maximum 10% din cele 50 de miliarde lei, ceea ce înseamnă extrem de puțin. În această situație, consider că, dacă va fi permis de legiuitor, este posibil ca o parte considerabilă din acțiuni să fie cumpărată de unele firme străine de profil asemănător cu al nostru. Aici mă refer, în primul rînd, la partenerii străini actuali ai «Nicolinei», cu care am avut deja discuții preliminare și care, în principiu, sînt de acord să investească într-o eventuală firmă mixtă. Din această colaborare ar avea de cîștigat ambele părți, mai ales că unitatea noastră are perspective deosebite de dezvoltare, dacă avem în vedere că piața de desfacere a utilajelor de construcții este în continuă extindere”.

Variante potențiale de privatizare există și pentru Societatea comercială “Suprem” S.A. - una dintre unitățile industriale ieșene de tip mijlociu. Viorel Braia, directorul general al societății, consideră că: “Nu vom fi în stare să acoperim decît circa 15% din pachetul de acțiuni al firmei, ceea ce nu reprezintă nici măcar valoarea unei secții, care se ridică la peste 1 miliard lei”. Precizăm că, în urma reevaluării, capitalul social al S.C. “Suprem” a crescut de la circa 800 milioane lei la 5,7 miliarde lei (fără a fi inclusă și valoarea terenului).

Cu toate acestea, Viorel Braia a opinat că, în final, pentru privatizarea totală a societății, variantele sînt multiple: “O soluție, avantajoasă pentru salariații noștri, ar fi obținerea de credite din partea Fondului Proprietății de Stat, cu dobîndă preferențială, pentru achitarea diferenței de acțiuni rămase. În acest fel, societatea ar rămîne numai în proprietatea noastră. Dacă acest lucru nu va fi posibil, atunci o variantă ar fi vînzarea acțiunilor prin ofertă publică, sau alta, atragerea de investitori români sau străini, cu condiția, însă, ca noi să deținem controlul unității. În fine, există și posibilitatea ca noi să cumpărăm cît mai multe acțiuni cu certificate, cupoane și bani, iar restul acțiunilor să rămînă la stat, în ideea ca, în timp, să le putem achiziționa și pe acelea.”

Așa cum reiese din declarațiile prezentate, după aprobarea, de către Parlament, a “Legii privatizării în masă”, așteptată cu un evident interes, fiecare societate își va putea definitiva opțiunile în privința privatizării, în condiții cît mai avantajoase. Pînă atunci, varianta optimă pentru privatizarea unităților nu poate fi stabilită decît teoretic. **(Mihaela BREZEANU)**

O candidată la Facultatea de Drept a leșinat cînd a aflat subiectele de concurs

Prima zi de examen pentru admiterea în învățămîntul superior a aglomerat împrejurimile Universității “Al.I.Cuza” cu sute de părinți ai candidaților. La ora 10,30, tensiunea a crescut cînd s-a aflat că o tînără a leșinat în momentul primirii subiectelor. Nu a mai fost nevoie de intervenția medicală a echipajului de pe Salvare care a sosit imediat, candidata revenindu-și. Părinții celor ce erau în examen au așteptat cîte 3-4 ore în jurul universităților, chiar dacă “în ziua de azi nu mai faci nimic cu facultatea”, după cum declară unul dintre ei, G. Dobrescu. În jurul Universității de Medicină și Farmacie, pe o rază de 100 de metri, părinții nu au voie să pătrundă. Echipajele de Poliție și gardienii publici patrulează în jurul universităților și nu permit staționarea automobilelor în aceste zone. Numeroși polițiști care mențin ordinea în aceste zile încearcă să stăvilească și un alt fenomen, cel al furturilor din buzunare. De asemenea, în această perioadă, numărul accidentelor rutiere poate crește, datorită traficului intens. În ceea ce privește baremurile subiectelor de concurs, la Universitatea “Al.I.Cuza”, acestea vor fi afișate odată cu rezultatele, după care eventualii nemulțumiți pot depune contestații. **(Maria-Simona ARADEI)**

Maiorul de poliție Corneliu Diaconu este anchetat pentru grave abuzuri, fals și uz de fals

(continuare din pagina 1)

În această hotărîre se menționează că maiorul Diaconu a prezentat numai contractul de vînzare-cumpărare a garajului demontabil (contract încheiat în 1987, în care nu se face referire la teren, ci numai la garaj) și înțelegerea dintre cei doi, tot din anul 1987 (cînd G. Grigoriu i-a vîndut garajul ofițerului și i-a dat în folosință suprafața de 600 mp de teren). Totuși, trecînd peste aceste “dovezi” subțiri, Comisia județeană i-a reconstituit lui Corneliu Diaconu dreptul de proprietate pentru garaj și pentru 1225 (!) mp de teren, adică pentru o suprafață dublă față de cea pe care a primit-o în folosință în 1987. În același an, 1992, maiorul de poliție obține și titlu de proprietate pentru tot terenul din Sadoveanu nr. 20. Considerînd că este înșelată grosolan, G. Grigoriu s-a adresat Parlamentului, care a cerut Comisiei juridice de la Prefectura Iași să efectueze unele verificări în acest sens. Comisia juridică a Prefecturii Iași a verificat faptele și, închizînd ochii, a ajuns la concluzia că s-a procedat legal. Iată cum justifica Prefectura faptul că maiorul Diaconu a obținut 1225 mp în loc de 600 mp în Aleea Sadoveanu nr. 20: “Măsurătoarea făcută de topometru pentru terenul din strada Aleea Sadoveanu nr. 20 a stabilit suprafața de 1225 mp, suprafață care nu a fost evaluată corect de vînzătoare la data încheierii actului (înțelegerii)”. Mai mult decît atît, polițistul a acționat-o și în judecată pe Georgeta Grigoriu, care a afirmat clar în fața instanței că: “reclamantul (maiorul Diaconu) profitînd de funcția sa din cadrul miliției, m-a determinat împotriva voinței mele reale să consimt la înstrăinarea garajului și a 600 mp de teren (...). De asemenea, consider că înțelegerea între mine și Diaconu este nulă, pentru simplul motiv că la data de 7 septembrie 1987, cînd am semnat convenția, înstrăinarea terenurilor nu era posibilă, iar convenția noastră viza numai un garaj metalic demontabil”. Totuși, la data de 7 septembrie 1992, instanța a obligat-o pe Georgeta Grigoriu să se prezinte la Notariat și să perfecteze actele de vînzare-cumpărare a unui garaj și a unei suprafețe de 600 mp de teren.

În prezent, maiorul Corneliu Diaconu și-a început pe acest teren construcțiile pentru o vilă, fiind convins că nu mai poate pierde nimic din ce a cîștigat. Procurorii militari continuă însă ancheta, bănuind existența unor falsuri în actele întocmite după apariția Decretului-Lege din ianuarie 1990. Vom reveni asupra acestui incredibil caz.

"Remanierea s-a făcut cu acordul americanilor"

■ *a afirmat Vlad Bejan, președintele PUNR Iași*

În cadrul conferinței de presă de ieri a Blocului Unității Naționale, filiala Iași, Vlad Bejan, președintele PUNR Iași a făcut cîteva aprecieri asupra lucrărilor Consiliului Național PUNR, desfășurate la Cluj-Napoca la sfîrșitul săptămînii trecute.

În privința funcției de președinte executiv PUNR, cerută de unii delegați prezenți la Consiliul Național, Vlad Bejan a declarat că în prezent în PUNR există două temperamente: Gavra și Funar. “Masa membrilor PUNR prezenți la Cluj a receptat cele două direcții”, a subliniat Vlad Bejan care a adăugat: “Gavra este un temperament vulcanic, nu prea conformist în relațiile cu colegii de partid, însă sesisează realitățile”. În privința intrării PUNR în guvern, V. Bejan este de părere că aceasta “s-a făcut cu acordul Occidentului”. “Consilierii americani au fost de acord cu remanierea guvernului”, a continuat el, adăugînd că sînt interesați mai puțin de Gheorghe Funar, cît de stabilitatea României. **(Florin GHETAU)**

CASA DE LICITAȚIE
ONASIS
a
S.C. "SURSA MOLDOVEI" S.A.
Organizează ședința de licitație publică
pentru
Vilă,
cu încălzire centrală, garaj, demisol, sursă proprie de apă și canalizare.
Teren aferent imobilului: 1125 m.p. - vie și pomi fructiferi.
Amplasare: zona Bucium, Plopii fără soț.
Preț de plecare: 100.000.000 lei (se primesc oferte sub prețul de plecare)
Combină PIONEER (similar mag. VOGUE),
dublu casetofon, dublu CD, amplificator 2 x 50 W
și multe alte facilități.
Preț de plecare: 2.100.000 lei
Informații la telefon 127118 sau 127114.

QUARTZ MATRIX s.r.l.
Șos. Păcurari nr. 8 , bl. 558, tel./fax 032-165558
DISTRIBUȚIE, SUPORT TEHNIC,
SERVICE AUTORIZAT
EPSON
Imprimante matriciale 9/24 ace, cu jet de cerneală monocrom (A3 și A4) și color (A4, 720 x 720 dpi), imprimante laser A4 cu rezoluția 300 sau 600 dpi.

Continuă greva șoferilor de la S.C. TAXICOM S.A

■ *pînă vineri, 9 septembrie a.c., șoferii sînt hotărîți să nu cedeze în fața administrației*

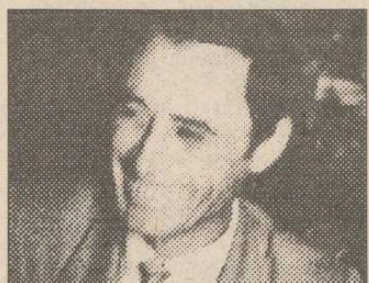

Adrian Costin, directorul demisionar

În cea de a șasea zi a grevei generale a șoferilor de la societatea comercială Taxicom S.A., Violeta Cănilă, reprezentantul Fondului Proprietății de Stat la această unitate, împreună cu Toader Berlea, șeful Direcției Teritoriale Iași a FPS au propus greviștilor două soluții pentru închiderea conflictului de muncă. Astfel, salariații pot opta fie pentru revenirea la unitate și păstrarea calității de salariat, fie pentru respectarea contractului de locație de gestiune asupra autoturismelor. Pentru a elimina orice suspiciune, salariații au posibilitatea încheierii unui protocol cu membrii Consiliului de administrație astfel încît, în cazul privatizării societății, să participe la această acțiune cu drepturi egale cu ale celorlalți salariați. Contactat de redactorii cotidianului “Monitorul”, Aurel Pintilie, unul dintre liderii greviștilor, ne-a declarat: “Aceasta nu este o soluție și nu vom întrerupe greva cel puțin pînă vineri, 9 septembrie a.c., cînd va avea loc concilierea conflictului la Direcția Muncii și Protecției Sociale (DMPS) Iași. Credem, în continuare, că se încearcă excluderea noastră din firmă, pentru ca, în momentul privatizării ei, noi să nu mai putem participa”.

Referitor la măsurile pe care ar trebui să le adopte în cazul continuării grevei de la S.C. Taxicom S.A., Violeta Cănilă ne-a declarat: “În cazul în care greva nu va fi închisă după concilierea de la DMPS, sînt hotărîtă să demisionez din funcția de reprezentant al FPS la această unitate. Nu-mi asigură nimeni securitatea personală în cazul în care ședințele Adunării generale a acționarilor, FPS și FPP, se desfășoară la sediul firmei”. Reamintim că de la 1 septembrie a.c., Adrian Costin, directorul firmei și-a înaintat demisia. Deocamdată, greva șoferilor de la Taxicom S.A. continuă, cele aproape 80 de taximetre fiind parcate în curtea firmei. **(Alin TOCAN)**

Societatea Română pentru Asigurarea Calității
în colaborare cu
ICPE-Trafil s.a. Iași
organizează
în perioada 26-30.09.1994 la sediul ICPE-Trafil (str. Splai Prof. D. Mangeron nr. 49)
cursul:
IMPLEMENTAREA SISTEMELOR CALITĂȚII
CONFORM REGLEMENTĂRILOR INTERNAȚIONALE
Data limită de înscriere este **14.09.1994.**
Tematica și condițiile de înscriere se pot obține
la telefon **131732**/interior **47**.

FILME
ADEVĂRATE
pentru toate gusturile
prin centrele de închirieri
casete video
VH OSCAR
■ Podu Roș
(Șos. Națională 194)
■ Oancea
(centru reparații radio tv)

VENEȚIA Mărfurile de proveniență chinezească au dovedit întotdeauna **CALITATE**

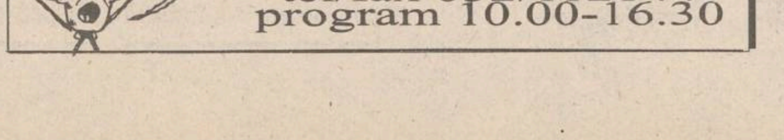

mărfuri import China
vă interesează ?
tel/fax 032/112144
program 10.00-16.30

ORAȘUL PE O COLOANĂ

Primăria revendică imobilul în care funcționează redacția ziarului “Opinia”

Ieri, Primăria Municipiului Iași a deschis acțiune în justiție împotriva Consiliului Județean Iași, revendicîndu-și dreptul de proprietar asupra imobilului din str. Vasile Alecsandri nr. 8. Imobilul, cunoscut după vechea denumire de Palatul Cantacuzino-Pașcanu, figurează pe lista întocmită de Comisia Monumentelor, Ansamblurilor și Siturilor Istorice pentru Moldova - Iași, fiind declarat monument istoric. De asemenea, în adresa remisă Judecătoriei, Primăria anexează o copie după actul de vînzare-cumpărare, autentificat la Tribunalul județului Iași. Potrivit actului de vînzare-cumpărare încheiat la 28 decembrie 1910, imobilul din str. Vasile Alecsandri nr. 8 a fost vîndut de Alexandru Cantacuzino-Pașcanu, în calitate de proprietar, Primăriei orașului Iași, reprezentată de primarul de atunci, Nicolae Gane. Pe baza acestui act, Primăria Iași cere în justiție recunoașterea dreptului de proprietate asupra Palatului Cantacuzino-Pașcanu. Momentan, în această clădire funcționează S.C. OPINIA S.R.L., revista “Cronica”, Inspectoratul Interjudețean al Uniunii Compozitorilor, precum și filiala ieșeană a acestei uniuni.

Aceste instituții, care achită taxele lunare de închiriere Consiliului Județean Iași, au subînchiriat unor societăți private spații din incinta imobilului. Totodată, administrația județeană își motivează dreptul de proprietar asupra imobilului în virtutea prevederilor H.G. 113 din 4 martie 1992. Potrivit acestei hotărîri guvernamentale, toate imobilele care înainte de 1989 au aparținut fostelor Consilii Populare Județene au trecut în evidențele contabile ale actualelor Consilii Județene. Întrucît atît Primăria, cît și Consiliul Județean își revendică dreptul de proprietate asupra imobilului din str. Vasile Alecsandri nr. 8, lămurirea situației juridice în acest caz va reveni instanței de judecată. **(Corneliu OPREA)**

În procesul asasinilor lui Benone Ristache au apărut doi martori neașteptați

În procesul intentat lui Evghenii Marcu și Laurențiu Luca, ambii învinuiți de asasinarea traficantului de valută Benone Ristache, au apărut doi noi martori. Este vorba despre Daniel Sarafinceanu și Licu Lazăr, ambii aflați în stare de arest. Daniel Sarafinceanu a fost coleg de celulă cu Evghenii Marcu, și a declarat că într-una din zile l-a auzit pe acesta spunînd: “dacă știam că ajung aici, îl omoram și pe Laurențiu Luca”. Amintim că Laurențiu Luca a mărturisit în fața instanței că E. Marcu a fost cel care l-a împușcat mortal pe Benone Ristache, rolul său rezumîndu-se la a conduce mașina în care se afla victima și asasinul său, în localitatea Albești, județul Vaslui, unde a avut loc crima.

Cel de-al doilea martor, Licu Lazăr, a stat în aceeași celulă, din Penitenciarul Jilava, cu Evghenii Marcu (acesta a fost transportat la Jilava, pentru a fi supus unei expertize psihiatrice la Institutul de Medicină Legală “Mina Minovici” din București), care i-ar fi povestit cum l-a împușcat pe Benone Ristache. Licu Lazăr i-a expediat lui Laurențiu Luca o carte în care i-a relatat povestirea lui Evghenii Marcu. Alături de cartea poștală, în dosar a fost anexat și un bilețel trimis de Evghenii Marcu lui Licu Lazăr, prin care acesta îi cere să nu spună nimănui ce i-a povestit. În schimbul tăcerii, E. Marcu i-a promis țigări și hrană. Este foarte probabil ca noii martori să fie audiați la termenul următor, pe 4 octombrie. **(Adina SCUTELNICU)**

Expoziție de artă plastică

Ieri, la ora 18,00, la Galeriile de Artă “Cupola” ale Uniunii Artiștilor Plastici din Iași a avut loc vernisajul expoziției PICT-GRAF, în cadrul căreia au expus lucrări de artă plastică artiștii Mariana Stratulat - grafică, Minodora Bîzgă - acuarelă și colegul nostru, Petru Bicer - șeful departamentului de cultură al ziarului “Evenimentul”, care a expus tablouri pastel. La vernisaj au participat, ca invitați, profesorul Constantin Radinschi și criticul de artă Radu Negru, care a prezentat expoziția. Toți cei trei artiști care expun la Galeriile “Cupola” au avut prezența constantă la manifestări prestigioase de artă plastică din țară și din străinătate. Expoziția inaugurată ieri este prima expoziție colectivă la Galeriile de Artă “Cupola” din Iași a grupului PICT-GRAF. **(Teo POPESCU)**

Un renume cîștigat pe șosele

Monitorul
cotidian de informații
monitorul expres
Str. Smîrdan nr. 5 ■ Tel. 17.25.57 (centrala) ■ Fax 14.45.77 ■ Publicitate tel./fax 14.47.76

■ REDACTOR ȘEF - Dan Radu
■ REDACTOR ȘEF ADJUNCT - Ovidiu Șimonca
■ SECRETAR GENERAL DE REDACȚIE - Eugen Leonte

ȘEFI DEPARTAMENTE:
■ Eveniment local: Toni Hrițac (int. 14)
■ Eveniment național și internațional: Cristian Racu (int. 19)
■ Economic: Costel Stroescu (int. 24)
■ Cultură: Dorin Popa (int. 19)
■ Sport: Eugen Florescu (int. 17)
■ Redactor de serviciu: Ion N. Oprea (int. 20)
■ Fotoreporter: Constantin Plop
■ Grafică: Lucian Amarii, Daniel Melinte
■ Publicitate: Cristina Labonțu (int. 16, fax 144776)
■ Difuzare: Mihai Tudose (int. 15)
■ Contabilitate: Antoneta Filip (int. 13)

NORD-EST PRESS
- agenție de presă -
Str. Smîrdan nr. 5 ■ Tel. 17.25.57 (centrala) ■ Tel/Fax 27.04.13
■ EDITOR: Mona Dîrțu

EDITOR
NORD-EST
Str. Smîrdan nr. 5 ■ Tel. 17.25.57
■ Fax 14.45.77
Director general:
ALEXANDRU LĂZESCU
Director editor:
FLORIN ZAMFIRESCU
Director de marketing:
CEZAR CALUSCHI
Director executiv:
GABRIEL RUSU

ABONAMENTELE se pot face la orice Oficiu Poștal din țară.
MONITORUL figurează în catalogul Presei interne la poziția 838.
TIPAR OFFSET: MULTIPRINT, Iași str. Sf. Lazăr nr. 49

COMPANIA DE ÎMBUTELIAT

ALWAYS Coca-Cola

Coca-Cola

Romania, 6600 Iași,
Calea Chișinăului 47
tel. 231000, fax 231122

Vă oferă produsele sale la următoarele prețuri:

COCA-COLA și FANTA	1/4 l ● 222 lei + TVA
COCA-COLA și FANTA	1l ● 690 lei + TVA
COCA-COLA, FANTA, SPRITE	2 l ● 1900 lei + TVA
COCA-COLA, FANTA, SPRITE	cutie ● 560 lei +TVA

PRIN DEPOZITELE SALE DIN:
Iași, Calea Chișinăului nr. 47, tel. 231000, fax 231122,
Bacău, str. G. Bacovia,nr. 157, tel/fax 034/118659,
Suceava, Calea Rulmentului, tel/fax 030/214275,
cît și prin rețelele de distribuție din zona Moldovei:

Iași
- ALEX COMPANY . Tel. Of. Vlădeni, Vlădeni
- CONSUM-COOP . Tel. 032/710530, Str. Cuza Vodă nr. 43, Tg. Frumos
- GAMA S.R.L. Tel/Fax 032/153840, Șos. Păcurari, bl. 474, Iași
- MACEDONIA S.R.L. Tel. 032/761274, Str. 22 Decembrie nr. 20, Pașcani
- PETRUMI. Tel. 032/720331. Str Nucilor nr.5, Hîrlău.

Bacău
- FADOMAT S.R.L. Tel. 034/263672, Buhuși
- ***MONTANA*** S.R.L. Tel. 034/351380, Str. Victoriei nr. 160, Dărmănești
- ***OCCIDENT*** S.R.L. Tel. 034/281270/281293/281322, Podu Turcului
- ***VILORIA*** S.R.L. Tel 034/312885, Str. Venus nr. 1, Onești.

Suceava
- GEROM CONSTRUCT. Tel. 030/461055, Str. Ștefan cel Mare nr. 131, Rădăuți
- KRIPTON Tel. 030/444029, Fălticeni
- LIZETA COM. Tel. 030/373830, Str. Mihai Eminescu nr. 25, Vatra Dornei
- PAROSCH Tel. 030/253960, Str. Dragoș Vodă nr.35, Suceava.
- VAG PROD FARMA Tel 030/312297, Str. Viitorului nr.10, Cîmpulung Muscel.

Botoșani
- ALFA SA. Tel. 031/513668, Str. Calea Națională nr. 200, Botoșani
- AVIS SRL. Tel. 031/512596, Str. Colonel Tomoroveanu nr.4, Botoșani
- LI-DO. Tel. 031/512276, Str. Ștefan cel Mare nr. 26, Dorohoi.

Neamț
- AMAL-ROM Tel. 033/721383. Str. C.A. Rosetti nr. 14, Roman
- ***NEW-COM HANDARIC S.R.L. Tel. 033/615914,*** Str. Privighetorii B2, P. Neamț
- SIRIUS S.R.L. Tel 033/631416, Str.Independenței, bloc 610, P. Neamț.

Vaslui
- BICOMPLEX Tel. 035/418797, str. Republicii nr. 277, Bîrlad.
- JOKER TDH Tel. 035/418797, Str. Republicii nr. 277, Bîrlad
- MINION Tel. 035/318105, Vaslui
- RACOVA. Tel. 035/311920, Str. Ștefan cel Mare nr. 69, Vaslui.

ÎNTOTDEAUNA Coca-Cola

Inspectorii școlari din Iași consideră că programele școlare sînt mult prea obositoare pentru elevi

În ultimii ani, majoritatea elevilor sînt din ce în ce mai plictisiți de ceea ce le oferă școala. Și din ce în ce mai stresați. Cauza principală a acestei situații o constituie supraîncărcarea manualelor și programelor școlare cu informații inutile, după cum afirmă unii inspectori școlari. **"Învățămîntul românesc este asemeni unei nave gata să se scufunde. Pentru a fi salvată, trebuie să aruncăm din programe și din manuale balastul informațional"**, consideră **Victor Geangalău**, inspector general adjunct cu probleme de reformă în cadrul Inspectoratului Școlar Județean Iași.

În actualul sistem de învățămînt românesc, în general,elevul nu are o motivație puternică pentru care să studieze. El își propune să devină ceva, însă ajutorul pe care i-l dă școala pentru aceasta este, în concepția sa, ineficient. Ba mai rău, de multe ori îl încurcă. Aceasta deoarece, în actuala școală românească, accentul se pune mai mult pe acumularea de informații, formarea personalității elevului fiind aproape în totalitate neglijată. Acestea sînt opiniile unui grup semnificativ de profesori și inspectori școlari din Iași. **"Trebuie realizat un echilibru între învățămîntul formativ și cel informativ. Datorită preponderenței învățămîntului informativ, o parte dintre elevii români sînt supraîncărcați și stresați"**, ne-a precizat Victor Geangalău, inspector general adjunct pentru reformă din cadrul Inspectoratului Școlar Județean Iași. Victor Geangalău consideră că întregul sistem de învățămînt este defectuos, datorită manualelor și programelor școlare care nu stimulează un învățămînt formativ: "este absolut necesară eliminarea din programe și manuale a balastului informațional la toate disciplinele și la toate nivelele".

Referitor la programa de matematică (Victor Geangalău este profesor de matematică), inspectorul general adjunct pentru reformă ne-a precizat că, față de țările occidentale (Franța, Canada etc.), în România, programa analitică la matematică este mai grea. **"În ultimii ani, noțiunile de matematică din universități au pătruns în învățămîntul preuniversitar"** - astfel explică Victor Geangalău motivul pentru care mulți elevi consideră matematica, la ora actuală, drept un coșmar.

Fenomenul de supraîncărcare informațională a elevilor se manifestă la majoritatea disciplinelor școlare: **"Manualele de fizică la clasa a XI-a și a XII-a sînt foarte complexe și foarte greu de «tradus» pentru elevi. Ar trebui aerisite"**, consideră Florin Anton, inspector de fizică în cadrul I.S.J. Iași.

La obiectul Limba și literatura română, programele sînt, de asemeni, prea încărcate. **"Ar trebui să se pună accentul pe calitatea studiului și nu pe numărul de scriitori și opere din manuale"**, este de părere Dumitru Donescu, inspector la Limba și literatura română. El a precizat că, la ora actuală, din cauza supraîncărcării programelor, nu se pot forma deprinderi și competențe în școală, așa cum ar fi normal. "Învățămîntul trebuie să devină formativ, iar programele ar trebui gîndite în spirit interdisciplinar", a mai afirmat inspectorul Dumitru Donescu. În prezent, aproape toți profesorii consideră că programele școlare sînt supraîncărcate, iar elevii suprasolicitați. Pînă acum, pentru descongestionarea sistemului de învățămînt nu s-a făcut mai nimic, consideră ei. **(Dan FODOR)**

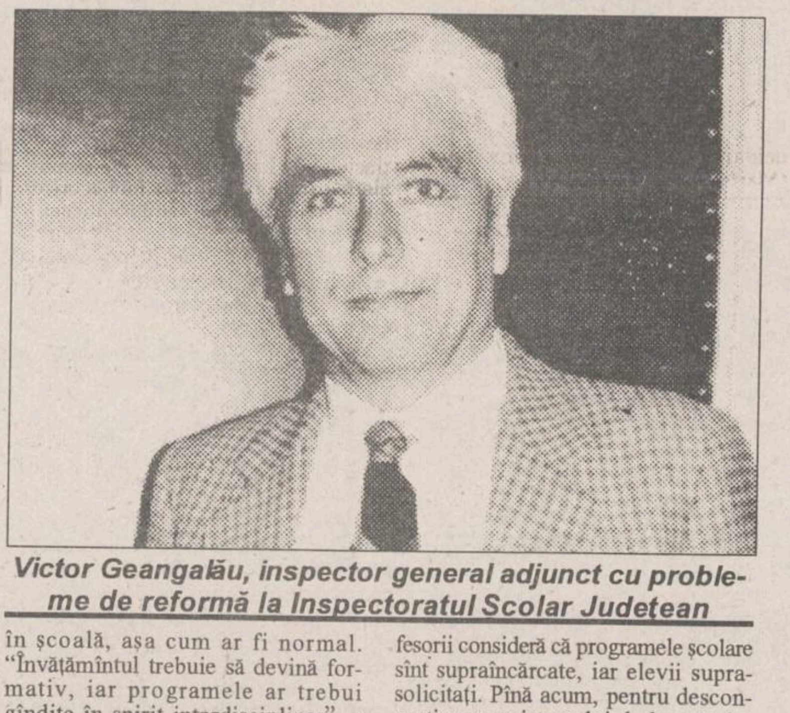

Victor Geangalău, inspector general adjunct cu probleme de reformă la Inspectoratul Scolar Județean

MONITORUL INTERN

Horia Sagadin a atacat din nou sediul filialei P.N.Ț.C.D.

După o perioadă de refacere de circa 3 luni la Spitalul de psihiatrie Socola Iași, juristul Horia Sagadin (foto), fost vicepreședinte al CFSN, fost primar al comunei Bunești-Averești și primsecretar-autointitulat al PCR,a reapărut în forță în viața liniștitului oraș de provincie Vaslui. Pitorescul personaj, inamic declarat al tuturor partidelor de pe actuala scenă politică a țării,a atacat miercuri 31 august, pentru a 4-a oară sediul organizației județene Vaslui a PNȚCD spărgîndu-i geamurile cu picioarele. Conducerea filialei Vaslui a PNȚCD a evaluat pagubele la peste 200.000 lei, declarînd însă presei locale că nu vede să aibă vreo șansă să recupereze suma de la atacant.

Ziariștii sînt bătuți sub ochii polițiștilor

La începutul acestei săptămîni, ziarista C.Z. de la **"Cotidianul"** a fost agresată fizic (bătută), de trei indivizi, cunoscuți în lumea interlopă ca șuți ce operează în zona Calea Moșilor. Polițiștii cărora li s-au adresat au intervenit ce-i drept, dar acțiunea lor a fost limitată, nereușind (nici nu au depus vreun efort în acest sens), să-i depisteze pe agresori, care le erau de fapt cunoscuți. Conform birocraticului statut al polițistului, incidentul nu a putut fi rezolvat pe loc. Oricum, sancțiunea pentru o asemenea faptă se limitează la o amendă între 3.000 și 10.000 lei. Aceasta în cazul în care Poliția îi va prinde pe agresori. **(Mihaela CRISTEA)**

Adrian Severin declară că a dat în judecată ziarul "Adevărul"

Adrian Severin a declarat Agenției Mediafax că a dat în judecată ziarul "Adevărul", ca urmare a articolului "Adrian Severin a jefuit statul român de sute de mii de dolari". Deputatul PD a precizat că va face cîte o acțiune judecătorească pentru fiecare articol calomnios, arătînd că "se vor da pedepse pentru fiecare articol, iar acestea se vor cumula". "Cred că este important nu numai pentru mine, ci și pentru întreaga viață politică românească să se vadă cine stă în spatele ziarului «Adevărul». Nu se poate crede că este vorba doar despre niște simpli ziariști, puși pe calomnie și pe insultă. Ei lovesc selectiv, după o anumită logică și, fără îndoială, bazîndu-se pe o foarte puternică protecție. În ceea ce mă privește, tot ceea ce se spune acolo sînt minciuni ordinare, care pot fi descoperite într-o lectură atentă a ziarului. Faptul că și un exponent al puterii - Adrian Năstase - a intrat în vizorul ziarului nu dovedește obiectivitate, ci demonstrează că ziarul face o anumită politică și acționează în sensul compromiterii tuturor oamenilor politici care nu intră pe schema celor care dau în realitate linia de conduită a acestei publicații. Dacă o anchetă ar demonstra orientarea pro-estică a ziarului, atunci s-ar explica atacurile sale împotriva oamenilor politici cu orientare spre Occident, cum sînt liderii PD. Cît despre Adrian Năstase, dînsul nu e atacat pentru că ar avea afinități occidentale, ci pentru că ar putea ocupa o funcție înaltă în stat și pentru că nu prezintă garanții că, îndată ce ar ocupa-o, ar face politica grupurilor de interese respective", a arătat Adrian Severin.

Escrocul care bîntuie prin Iași a ajuns și la Botoșani

■ Poliția consideră cazul nesemnificativ

După apariția în ziarul nostru de luni, 5 septembrie 1994,a unui articol privind cazurile de escrocherie în care un cetățean rămas încă neidentificat promite credulilor produse alimentare ieftine, după care dispare cu banii, am fost contactați la subredacția noastră din Botoșani de către ing. George L.,care ne-a relatat că mama sa a fost la Botoșani victima unei escrocherii identice. Se pare că este vorba de unul și același făptaș. Iată ce ne-a declarat Elena L. (60 ani, pensionară), victima escrocului "interjudețean": "La 8 august 1994, în jurul orelor 12,30, a sunat la telefon un individ care s-a recomandat "ing. Popa" și, spunînd că-l cunoaște foarte bine pe feciorul meu căruia îi este îndatorat, vrea să se revanșeze oferindu-ne alimente - zahăr, ulei, carne "la preț vechi". A vorbit la telefon cu soțul meu și părea foarte amabil și convingător. Am fixat o întîlnire în stația de tramvai "Stadion" de unde cred că a vorbit la telefon. Era un bărbat înalt, bine făcut, șaten, cu mustață, de vreo 40 ani, îmbrăcat cu pantaloni gri și un tricou cu dungi. Mi-a spus că dacă mai vreau "să servesc pe cineva" pot s-o fac deoarece "acum e ultima șansă". I-am dat 55.000 lei din care 20.000 lei erau pentru o soră de-a mea. A luat banii promițînd că într-o oră vine cu produsele. Era foarte convingător și nu înțeleg cum de n-am bănuit că-i un escroc ordinar. Văzînd că nu mai vine,m-am dus la Poliție. Ofițerul de serviciu mi-a spus că "să-l caut și să-l dau în judecată că doar nu i-am dat banii prin telefon". Bănuiesc că nu am fost singura escrocată din Botoșani, dar dacă Poliția consideră că nu-i nimic grav în asta, eu ce pot face?" **(Val GURALIUC)**

În urma unui stupid accident de muncă

Unui muncitor i-a fost zdrobit capul

Un nou eveniment grav s-a adăugat pe lista accidentelor de muncă mortale petrecute în ultima vreme. Accidentul a avut loc luni, 5 septembrie, pe șantierul 64 al Societății de Construcții Căi Ferate "Moldova" Iași. Victima este Mihai Apostu, muncitor calificat, în vîrstă de 25 de ani, cu șase ani vechime în muncă. Pe respectivul șantier se execută operații de asamblare a șinelor de cale ferată pe traverse. Pentru montarea-demontarea șuruburilor de cale ferată se folosește o mașină acționată electric, deservită de trei muncitori. Mașina respectivă este de fapt un dispozitiv de reducere, acționat electric, ce are atașată o cheie tubulară. Acest dispozitiv se poate deplasa pe calea ferată, împins de un muncitor. Accidentul s-a petrecut după ce unul din cei trei lucrători a scos cablul de alimentare a mașinii de la un stîlp, deplasîndu-se spre o priză situată pe stîlpul următor. Între timp, Mihai Apostu s-a băgat sub mașină și a apucat cu mîinile, cheia tubulară, cu scopul de a scoate din ea o piuliță înțepenită acolo. Nu a mai apucat să facă acest lucru, deoarece cel de-al doilea muncitor a conectat cablul mașinii la priza de curent. Cheia tubulară s-a rotit brusc, cu mare forță, antrenîndu-l pe Mihai Apostu în mișcare de rotație și izbindu-l cu capul de șina de cale ferată. În urma impactului violent, muncitorului i-a fost zdrobit capul. A decedat după cîteva minute.

Inspectoratul de Stat Teritorial pentru Protecția Muncii Iași ne-a informat că acesta este cel de-al șaselea muncitor care a decedat în urma unui accident de muncă la unitatea S.C.C.F. "Moldova" Iași, în acest an. Potrivit datelor puse la dispoziție de Iulian Oancea, inspector șef adjunct la I.S.T.P.M. Iași, anul acesta accidentele de muncă au avut o frecvență fără precedent, înregistrînd o creștere cu 400% față de anul trecut (20 de accidente mortale petrecute în lunile ianuarie-septembrie ale acestui an, față de numai cinci asemenea evenimente înregistrate în tot cursul anului trecut). Cele mai multe evenimente de acest gen au avut loc la agenții economici cu capital privat. Nerecunoscînd sau nerespectînd legislația în vigoare, conducătorii acestor societăți nu au anunțat accidentele la I.S.T.P.M. Iași (str. N. Gane nr. 20 A, tel. 116139), imediat după producerea lor, în vederea cercetării, fiind pasibili de sancționare contravențională sau chiar penală. **(Cristian DUNAR)**

ALL SOUND

O audiție de excepție garantată prin calitatea benzii și a înregistrărilor

Ultimii 40 de ani de muzică, de la epoca rock pînă la ritmurile anului 1994, sub sigla...

ALL SOUND

RADIO NORD-EST IAȘI
72,44 FM - STEREO

Emisiunea
FIR DIRECT
VĂ AJUNG BANII?

O mare parte din populația țării trăiește la limita supraviețuirii. Numeroase familii întind salariile și ajutoarele de șomaj de la o lună la alta. Iașul este recunoscut ca un oraș sărac, unde puterea de cumpărare este foarte scăzută. Mulți cetățeni se plîng că nu le ajung banii pentru hrană, trăind din împrumuturi. Care este adevărul? Sîntem săraci? Nu ne ajung banii?
Sunați la 142446, între orele 9,00-13,00!

FIR DIRECT

TELEFONAȚI LA RADIO NORD-EST 142446
DE LUNI PÎNĂ VINERI ÎNTRE ORELE 9.00 - 13.00

ECHIPAMENTELE
cele mai moderne echipamente de calcul
HEWLETT PACKARD

Calculatoare, imprimante, servere UNIX, împreună cu asistența tehnică și instalarea oferite de S.C. RADIX la cel mai convenabil raport preț/performanță

Pentru orice informații sunați la tel. 032/143037 și veți primi
GRATUIT
CATALOGUL COMPLET AL PRODUSELOR HEWLETT PACKARD.

SOCIETATEA COMERCIALĂ RADIX SRL
Iași 6600 România
Str. Gîndu nr. 10
PO Box 123
Tel/fax 032-110571

HEWLETT PACKARD
Authorized Dealer and VAR

Într-o scrisoare repudiată chiar de unii lideri ai P.U.N.R.

Funar cere Convenției să susțină trecerea U.D.M.R. în ilegalitate

■ scrisoarea a fost dată publicității în aceeași zi în care Teodor Meleșcanu se afla la Budapesta

Gheorghe Funar continuă să-și compromită partidul

Finalizarea tratatului de bază româno-ungar depinde în mare măsură de convenirea prevederilor referitoare la drepturile minorităților. Încă de săptămîna trecută, UDMR a înaintat Ministerului de Externe român o listă de revendicări, ce se referă, în principal, la autonomia minorității maghiare în plan local. Aceste revendicări nu au întîrziat să provoace proteste, venite din partea PSM, a liderului PUNR, Gheorghe Funar, dar și din partea PNȚCD, partener cu UDMR în Convenția Democratică. Ion Diaconescu, prim-vicepreședinte al PNȚCD, declara astfel că partidul său respinge pretențiile UDMR la autonomie locală și regională și la autoguvernare, considerînd că ele lasă deschisă poarta altor revendicări, care să atenteze, pînă la urmă, la integritatea statului român. "Nu se pune problema ieșirii noastre din Convenția Democratică", declara zilele trecute președintele UDMR, Marko Bela. "Deci, nici UDMR nu și-a propus așa ceva, nici din partea partenerilor noștri din Convenția Democratică nu am avut o astfel de sugestie. Deosebiri de păreri, deosebiri de opinie, divergențe chiar, în ceea ce privește obiectivele noastre sînt în cadrul CD și sîntem pentru a avea un dialog cît mai urgent și cît mai eficace, pentru a clarifica aceste probleme."

Revendicările UDMR au determinat o reacție și din partea președintelui PUNR, Gheorghe Funar. Într-o scrisoare adresată d-lui Emil Constantinescu, președintele CDR, primarul Clujului avertiza că prelungirea alianței politice dintre CDR și UDMR pune în pericol integritatea teritorială a României. De asemenea, dl. Funar își exprima speranța că dl. Constantinescu și CDR vor susține demersurile PUNR, de scoatere în afara legii a UDMR. Într-un interviu acordat postului de radio BBC, Gheorghe Funar sublinia "necesitatea de a scoate în afara legii această Uniune Democrată a Maghiarilor din România care, în nenumărate rînduri, prin acțiunile pe care le-a desfășurat, s-a dovedit că nu întrunește condițiile unui partid politic constituțional, nu dă dovadă de fidelitate față de România și a organizat pînă acum o sumedenie de acțiuni antiromânești".

Pe de altă parte, Cornel Brahaș, vicepreședinte și purtător de cuvînt al PUNR, afirma că se îndoiește că scrisoarea adresată Convenției poate reprezenta un punct de vedere al partidului. "Deși doar parțial cunosc conținutul acestei scrisori, seamănă într-adevăr cu stilul Funar și nicicum cu stilul autentic PUNR, deci cel normal, moderat și maturizat politic din mai multe puncte de vedere", a precizat dl. Brahaș. După aceste ultime evenimente începe să se cristalizeze tot mai mult ideea că Gheorghe Funar nu va urca niciodată pe o treaptă ierarhică mai înaltă decît cea pe care se află (încă) acum.

Politică și vodcă

Președinții Rusiei și Finlandei au ceva în comun: alcoolul

■ în timp ce Boris Elțîn s-a dus beat la Berlin, Martti Ahtisaari a căzut peste masă în fața primului ministru suedez

Zvonurile potrivit cărora președintele finlandez, Martti Ahtisaari, ar avea mari probleme din cauza consumului excesiv de alcool, la numeroase recepții și dineuri oficiale fiind protagonistul unor scene de-a dreptul penibile, au continuat să ocupe paginile ziarelor apărute luni la Helsinki. Și aceasta în ciuda faptului că, în cursul unui interviu televizat difuzat la sfîrșitul săptămînii trecute, Ahtisaari a formulat critici vehemente la adresa reprezentanților presei, acuzîndu-i pentru atitudinea lor "revoltătoare". Însă, cu același prilej, el a refuzat să comenteze informațiile apărute anterior în ziarul **Ihtalehti,** care relatau cu lux de amănunte cum, la o recepție organizată în onoarea primului ministru suedez, Carl Bildt, președintele, aflat într-o stare avansată de... bună dispoziție, a căzut peste masă. Un purtător de cuvînt al președinției a argumentat însă că, chiar dacă asemenea scene au avut loc, ele nu s-au petrecut în "cadru festiv", precizînd că "națiunea trebuie să discearnă între recepțiile oficiale și cele cu caracter privat". Se pare că, în ultima vreme, presa finlandeză este foarte preocupată de pasiunile bahice ale șefilor de stat. Astfel, în ediția sa de luni, sub titlul "Și Elțîn păcătuiește", cotidianul **Hufvdstadsbladet** se referă la faptul că, în cursul recentei vizite întreprinse la Berlin, liderul rus, Boris Elțîn, s-ar fi aflat sub influența alcoolului.

La Conferința Internațională de la Cairo

Europenii și arabii se bat cap în cap în problema avorturilor

La Conferința internațională referitoare la limitarea creșterii populației, care a început la Cairo, primul ministru norvegian, Gro Harlem Brundtland, i-a provocat direct pe conservatorii religioși cerînd ca avortul să fie legalizat la scară mondială. Biserica romano-catolică și unele state islamice au declarat că propunerile prezentate la conferință susțin avortul și promiscuitatea și subminează valorile familiei, dar d-na Brundtland a precizat că moralitatea înseamnă ipocrizie dacă trebuie să fie acceptat decesul mamei în timpul unui avort ilegal și nou născuții să trăiască în mizerie. Vice-președintele american, Al Gore, a declarat că îmbunătățirea serviciilor medicale va reduce nivelul avorturilor și că SUA nu solicită legalizarea internațională a avorturilor. Președintele conferinței, d-na Nafis Sadik, a precizat că femeile trebuie să poată alege cînd și dacă urmează să se căsătorească și cîți copii doresc să aibă. Șeicul Gad el-Haq Ali Gad el-Haq, liderul unei prestigioase instituții de învățămînt islamic, a lăudat intervenția de luni a premierului pakistanez, d-na Benazir Bhutto, la Conferința ONU pentru Populație și Dezvoltare de la Cairo, afirmînd că această luare de poziție clarifică atitudinea lumii islamice față de problemele populației. "Excelenta dvs. cuvîntare de luni dimineață a exprimat cu fermitate opinia islamică asupra acestei conferințe și a dat un răspuns adecvat celorlalte delegații", i s-a adresat d-nei Bhutto șeicul el-Haq, conducătorul Universității Islamice Al Azhar, din Egipt. În alocuțiunea rostită de la tribuna forului ONU, primul-ministru pakistanez a criticat planificarea familială, educația sexuală, avortul și emanciparea femeii ca fiind contrare preceptelor islamice. Totuși, agenția REUTER a remarcat că d-na Bhutto este singura femeie islamică ajunsă în funcția de prim-ministru.

Premierul norvegian, d-na Gro Harlem Brundtland a cerut legalizarea avortului la scară mondială

PDSR cere aliaților să-l ajute la guvernare

PDSR cere partidelor aliate să înfăptuiască politica și programul său de guvernare. Această condiție este cuprinsă ca prevedere expresă în protocolul care urmează să fie semnat de partidele care sprijină Guvernul. Surse PSM au declarat Agenției Mediafax că textul protocolului figurează pe ordinea de zi a ședinței Comitetului Director al PSM, care va avea loc sîmbătă, 10 septembrie, începînd cu ora 13.00. "Mai mult ca sigur, vor exista voci care vor sprijini această pretenție, pe motiv că nu este bine să superi PDSR, care a dat deja un avertisment, luîndu-i PSM-ului locul de chestor din Biroul Permanent al Camerei Deputaților", a apreciat sursa citată.

În pofida protestelor comunității internaționale

Sîrbii continuă purificarea etnică în zonele bosniace cucerite

■ peste 2500 de persoane au fost forțate în ultimele două luni să-și părăsească locuințele fără a-și putea lua nici un bagaj ■ bărbații incorporabili au fost duși în tabere de muncă forțată ■

Angajați ai agențiilor umanitare din Bosnia-Herțegovina au declarat că un număr din ce în ce mai mare de civili care nu aparțin comunității sîrbe sînt expulzați din teritoriile ocupate de sîrbii bosniaci, în nord-estul țării. Din luna iulie și pînă acum aproape 2.500 de oameni - în majoritate musulmani - au fost îndepărtați cu forța din orașul Bijeljina. Unii dintre refugiați au declarat că sîrbii bosniaci le-au spus că toți cei care nu aparțin comunității lor vor fi obligați să părăsească orașul pînă la sfîrșitul acestei săptămîni. Corespondentul BBC îl citează pe unul dintre nefericiții alungați din Bijeljina, care afirmă că au avut loc razii în miez de noapte și au fost bătuți. Pe de altă parte, refugiaților nu li s-a permis să ia nimic cu ei ca bagaj. Corespondentul BBC mai precizează că familiile au fost separate, bărbații incorporabili fiind duși în tabere de muncă forțată.

MOLDOMOBILA•MOLDOMOBILA•MOLDOMOBILA

ROMÂNIA, 6600 IAȘI, Str. Bucium nr.34
Tel.: 032/135263;Tx.: 22313-22255; Fax:(40,1)3125266-032/132967

mobilier de înaltă calitate, modern și de artă

AGENȚIA DE TURISM NET

vă provoacă să participați la excursiile:
BELGIA ■ 26 octombrie 700.000 lei;
GRECIA ■ 7 noiembrie 350.000 lei;
FRANȚA-PARIS ■ săptămînal 990.000 lei.
TURCIA ■ 14 septembrie 50.000 lei.
POLONIA ■ 13 septembrie 50.000 lei.

Informații și înscrieri:
IAȘI - Casa Modei - mezanin. Telefon 032-117596.
PIATRA NEAMȚ - Telefon 033-631536.

PRINT COLOR SRL

Societate Mixtă Româno-Italiană produce pentru dvs. material publicitar:

- autocolante din PVC și hîrtie
- termocolante
- foi cu antet
- cărți de vizită
- legitimații plastifiate
- sigle
- etichete
- prospecte
- coperți
- calendare
- imprimări: pixuri, brichete
- firme luminoase

Str. Săvescu nr. 3, tel. 114718, fax 117631

Vreți să pătrundeți în adevărata lume a enigmisticii? Atunci...

CUMPARATI ASTAZI MONITORUL REBUS

INTEGRAME

NU RATAȚI MONITORUL REBUS ÎNTR-O NOUĂ PREZENTARE !!!

REBUS Monitorul INTEGRAME

TV EUROPA NOVA

Televiziunea Europa Nova răspunde!

POȘTA REDACȚIEI

- Răspunsuri la mesajele telespectatorilor
- Observații privind grila de programe actuală și viitoare
- Premii muzicale pentru cele mai interesante mesaje

În fiecare sîmbătă,
în jurul orei 12^{00},
în cadrul emisiunii
MATI NOVA

MONITORUL EXTERN

Și poliția suedeză se interesează de Carlos

Echipa de anchetatori care investighează asasinarea primului ministru suedez Olof Palme în 1986 și-au manifestat dorința de "a arunca o privire" peste armele de foc găsite la domiciliul lui Carlos, în momentul arestării acestuia, informează cotidianul "International Herald Tribune". Carlos Șacalul (pe numele său adevărat Ilici Ramirez Sanchez) avea asupra sa două pistoale de calibrul 3,57, ascunse într-un loc sigur în domiciliul său din Khartoum. Poliția susține că este vorba de același tip de armă cu care a fost împușcat și premierul suedez la Stockholm, în urmă cu opt ani.

Liderul libian a hotărît să distribuie familiilor sărace cîte 5 mii dolari

Liderul libian, Moamer Gadafi, a anunțat luni că 1 milion de libieni din familiile cu venituri foarte reduse vor primi anual o sumă de 500 milioane dolari, provenind din veniturile aduse de petrol, relatează REUTER. "100.000 de familii, cu o medie de 10 membri fiecare, vor primi anual o sumă de 5.000 dolari" a declarat Gadafi într-un discurs difuzat pe postul național de radio. Această măsură constituie prima etapă a unui program de mai largă distribuire a veniturilor aduse de exporturile petroliere celor cinci milioane de cetățeni ai Libiei, venituri care în 1993 au fost estimate la 5-6 miliarde dolari. Gadafi a adăugat că banca centrală este gata să modifice rata oficială de schimb a monedei naționale, dinarul, pentru a lupta împotriva pieței negre. Rata oficială este în prezent de 1 dolar pentru 0,290 dinari, dar dolarul se vinde cu 2,5 dinari pe piața neagră.

Președintele Elțîn și-a luat concediu

Președintele Federației Ruse, Boris Elțîn, a plecat pe 4 septembrie pentru un scurt concediu la Soci - s-a comunicat la Serviciul de presă al președinției Rusiei.

Nouă morți în luptele din Cecenia

Forțele care se opun guvernului din regiunea rusă Cecenia au declarat că nouă dintre soldații lor au fost uciși în luptele din apropierea capitalei, Groznîi. Ele au precizat că au fost atacate de forțele loiale liderului cecen, Dudaev, în zona orașului Argun.

Prima facultate astrologică din lume

Pe lîngă Universitatea de Aviație din Riga a fost deschisă prima facultate astrologică din lume. În alte orașe de pe mapamond există numai școli de astrologie, cum ar fi la Hamburg. Lecțiile vor fi susținute de profesori germani. Astrologii au ales Universitatea de Aviație nu din cauza apropierii ei profesionale de cer, ci pentru faptul ca horoscopul le-a confirmat că tocmai această instituție de învățămînt superior corespunde înființării unei universități astrologice.

Închisoarea din Sao Paulo a fost capturată de deținuții proprii

După lupte îndelungate, deținuții unei închisori din orașul brazilian Sao Paulo au reușit să preia controlul asupra acesteia. Revolta lor a fost declanșată în momentul în care unul dintre gardieni a fost atacat de mai mulți deținuți care făcuseră rost de arme. Gardianul a reușit să împuște un deținut, după care a fost el însuși răpus de gloanțe. Deținuții reușiseră să sape un tunel prin curtea închisorii cu intenția de a evada. Autoritățile au calificat situația drept deosebit de încordată. Forțe înarmate ale poliției au înconjurat clădirea închisorii, dar Procuratura le-a interzis înăbușirea revoltei prin violență, temîndu-se să nu se repete un incident similar întîmplat în 1992, cînd poliția a ucis 111 deținuți pînă să reușească să stingă un conflict asemănător.

Loteria germană oferă cîștiguri fabuloase

În Germania continuă să se manifeste un entuziasm debordant față de loteria de stat. Fondul de cîștiguri continuă să crească vertiginos, după o perioadă record de 10 săptămîni în care nu s-a înregistrat nici un cîștigător. Premiul pentru următoarea etapă a crescut cu aproape un sfert din cel anterior, pînă la valoarea fabuloasă de aproximativ 28 de milioane de dolari.

Spargere la Tiffany's

Poliția new-yorkeză anchetează o spargere ale cărei pagube sînt evaluate la un milion de dolari. Victima este cel mai celebru magazin de bijuterii din New York - Tiffany's. Doi hoți mascați l-au silit pe paznic să le faciliteze intrarea. Pe lîngă pradă, cei doi au luat cu ei, pentru a nu fi identificați, casetele video de la aparatura de supraveghere.

Universitatea "Al.I.Cuza" Iași

Facultatea de Litere

Școala post-universitară de jurnalistică (studii aprofundate)

anunță deschiderea în anul universitar 1994-1995 a Școlii post-universitare de jurnalistică. Este o formă de învățămînt interdisciplinar, ce-și propune pregătirea complexă a actualilor și viitorilor ziariști din presa scrisă și vorbită, care se va desfășura pe perioada a patru semestre și se va finaliza prin acordarea unei diplome de specializare, cu statutul studiilor aprofundate. Școala va funcționa în cadrul Facultății de Litere și va activa cu sprijinul facultăților de Istorie, Filosofie, Drept, Studii economice, Geografie, al Centrului de Calcul al Universității, ca și al publicațiilor și studioului de radio al Grupului de presă "Nord-Est" S.R.L. Cursurile și seminariile vor fi susținute de profesori și cercetători români, cît și de profesori asociați și invitați din străinătate, în cadrul relațiilor de parteneriat ce există între Universitatea "Al.I.Cuza" și universități din Europa occidentală și America de Nord, cu sprijinul financiar al Ministerului Învățămîntului și al unor fundații academice străine. Programul școlii va îmbina cursurile teoretice cu workshop-uri și seminarii practice, ce vor acoperi întregul spectru al cunoștințelor și deprinderilor de bază pentru o jurnalistică modernă, eficientă, la nivelul pretins profesioniștilor din țările avansate și cu o lungă tradiție democratică. Activitatea didactică va cuprinde 16 ore săptămînal, la care se vor adăuga aproximativ 8 ore de practică jurnalistică. La concursul de admitere pot candida toți absolvenții cetățeni români cu diplomă de licență sau examen de stat ai Institutelor de învățămînt superior de 4-6 ani.

PROBE DE CONCURS:

Creativitate și expresivitate (Probă de aptitudini) - scris*

Cunoștințe despre lumea modernă și contemporană - oral* (Istorie, Geografie, Economie, Cultură, Literatură).

*** Ambele probe se vor nota de la 1 la 10.**

Vor fi declarați admiși un număr de 20 de candidați.

Actele necesare înscrierii sînt: ■ cerere de înscriere ■ diploma de bacalaureat și diploma de licență, în original ■ trei fotografii tip buletin ■ chitanța pentru taxa de înscriere (5.000 lei).

Cuantumul taxei anuale se va fixa ulterior de către conducerea Universității "Al.I.Cuza".

Înscrierile se fac între 13-16 septembrie 1994, la secretariatul Facultății de Litere (bd. Copou nr. 11).

CAFEAUA DE DIMINEAȚĂ

Un vis frumos: va reînvia Ateneul Tătărași

Aurel LEON

Din tendința descentralizării culturale, în perioada interbelică funcționau trei atenee culturale de cartier: Tătărași, Nicolina și Păcurari. Cel care s-a dezvoltat mai promițător a fost Ateneul Tătărași. Datorită sacrificiului entuziast al avocatului C. N. Ifrim (1884-1960), fondatorul Ateneului, sprijinit de un comitet din care se detașa Mihail Sadoveanu, acest Ateneu a fost mulți ani inima cartierului. Aici, în acea sală de cartier aveau loc în fiecare duminică șezători culturale la care conferențiau cadre universitare (N. Iorga, D, Gusti, P. Andrei, Octav Botez, I. Petrovici, Simion-Mehedinți, Gh. Ghibănescu, preot Valeriu Iordăchescu etc); citeau literatură (Mihail Sadoveanu, G. Topîrceanu, Mihail Codreanu, Otilia Cazimir, Titus Hotnog, I. I. Mironescu și alții; actorii Aglae Pruteanu, Miluță Gheorghiu, Margareta Baciu, Marcovescu-Telejean), dar baza manifestațiilor o forma vestitul cor al Ateneului înființat și dirijat de prof. V. Popovici-Ieșeanul. Despre rolul său,citim în "Personalități ieșene" de Ionel Maftei:

"O activitate remarcabilă, cunoscută în toată țara, a fost aceea desfășurată de V.P.-I. la Ateneul Tătărași din Iași. Aici, în anul 1921, s-a constituit Societatea corală Gavriil Musicescu, din inițiativa și prin strădania profesorului V.P.-I. Întemeiată în scopul «cultivării cîntecului românesc», formația corală amintită și-a făcut debutul la 16 martie 1921, avîndu-l ca dirijor pe V.P.-I. Strîngînd în jurul său, ia început, un mănunchi destul de modest de elemente muzicale dornice de a sprijini activitatea Ateneului, a reușit ca în cîțiva ani să aibă un cor de aproape 200 de persoane. În anul 1923, N. Iorga spunea despre corul Ateneului că «s-a dovedit a fi fără îndoială o organizație artistică de prim rang». Documentele vremii atestă că formația amintită a activat, cu unele întreruperi, pînă în anul 1941, avîndu-l în frunte ca dirijor pe V.P.-I. Despre Societatea corală Gavriil Musicescu și membrii ei, ziarul Ateneului, «Solia Moldovei», scria în 1927 următoarele: «Corul G. Musicescu a semănat farmecul melodiilor naționale în toate ținuturile românești, membrii ei muncind onorific, cu sacrificii mari, dar cu o rîvnă admirabilă, au contribuit în largă măsură la izbînda Ateneului». Totodată, trebuie arătat că mare parte din meritele corului se datorează întemeietorului și dirijorului lui, profesorul V.P.-I. De numele lui se leagă și înființarea corului «Cîntarea Moldovei» (1937), care a funcționat la Teatrul Național V. Alecsandri din Iași, cu larg ecou în viața artistică ieșeană".

De altfel, despre rolul jucat de Ateneul Tătărași în viața cartierului și chiar a orașului, a scris o broșură cercetătorul istoric ieșean C. Cloșcă ("Ateneul «Tătărași» din Iași - așezămînt cultural național - 1919-1949") în care se pot găsi toate amănuntele acestei remarcabile activități.

În ce mă privește, ca gazetar în epocă, am urmărit activitatea acestui Ateneu, cu vestitele lui turnee prin țară și cu manifestările din zilele marcate din calendarul cultural. În vacanța mare se organizau la Ateneu stagiuni de vară de către actori ai Naționalului. Astfel, în iunie 1932, stagiunea s-a deschis cu "O noapte furtunoasă" cu C. Sava și V. Han în rolurile principale. A vorbit în deschidere Ionel Teodoreanu. În 1930 a fost sărbătorit aici Mihail Sadoveanu la vîrsta de 50 de ani. Au vorbit Octav Botez, C. N. Ifrim, Gh. Ghibănescu, actorul Iancu Profir și mulți alții. Aglae Pruteanu a recitat din Eminescu. Ateneul edita și revista "Solia Moldovei" la care colaborau Mihail Sadoveanu, Simion Mehedinți, Artur Gorovei, Tudor Pamfile, Gh. Chirițescu și multe alte condeie.

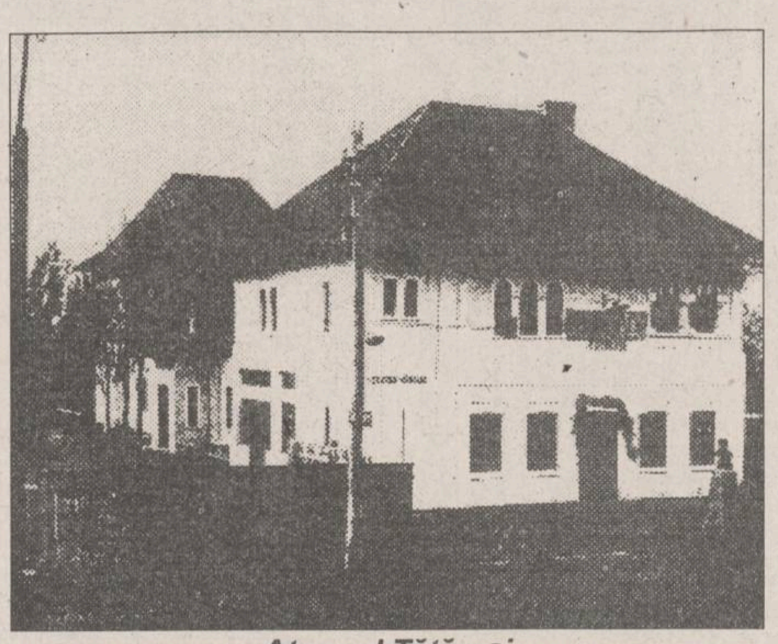

Ateneul Tătărași

A fost o activitate bogată, încît nu m-am mirat cînd eu acum vreo zece ani am fost invitat la liceul din Tătărași, unde se ținea o ședință a Prietenilor Ateneului, toți militînd pentru necesitatea reconstituirii Ateneului. Mi-am spus și eu cuvîntul, amintind totodată că inițiatorii erau oameni în plină vîrstă, adică cei care copilăriseră în jurul Ateneului, participînd cu entuziasmul vîrstei la conferințe, spectacole, filme. Ateneul le intrase în viață și le era greu să renunțe la el. Mișcarea animată de atunci (îmi amintește de regretatul prof. Ion Enache și prof. Stan) s-a stins lent. Se vede că n-a mai avut cine pune pe foc. Imaginea Ateneului care a fost rămînea o fata morgana.

Între timp, viața curge înainte. Cum se întîmplă în asemenea ocazii, au apărut devastatorii, ciupind ce mai era de luat. Cum, necum, cert e că astăzi în locul vestitului Ateneu (a cărui poză o publicăm spre a satisface aleanul multor tătărășeni) e un teren plin de dudău, cu gropi din care probabil a fost scoasă piatra, loc pentru căruțele țăranilor veniți la piață cu produse. Și iată surpriza. Nici n-am terminat bine de depănat amintirile legate de Ateneu în fața aparaturii de la TV Iași, pentru o emisiune ad-hoc, și primesc vizita unui comitet tînăr al Fundației Culturale "Ateneu-Iași". O instituție constituită legal cu scopul de a reconstitui vechiul Ateneu așa cum a fost. Nu zîmbiți. Planurile arhitectului sînt deja întocmite de o unitate de specialitate, deci și plătite. Urmează să se treacă la treabă. Se va cere în prealabil avizul Primăriei. Care va fi de acord cu mare plăcere. Director al Fundației e domnul Radu Mateescu, student la Actorie, în ultimul an.

Membrii Fundației "Ateneu" sînt toți tineri, n-au cunoscut epoca de aur a vechiului Ateneu, dar știu o mulțime de amănunte despre activitatea desfășurată aici, nu e nevoie să le mai povestesc. Cum e vorba de o întreprindere mare, a fost cointeresată o mare firmă străină care va sprijini acțiunea. Vom vedea în ce formă. Fundația avînd nevoie și de sponsorizări interne dă contul ei la Banca Dacia Felix: 4109022203732, cu nădejdea că apelul nu va suna în pustiu.

Ar fi păcat, deoarece pare o acțiune serioasă. S-ar putea ca tinerii aceștia atît de voluntari să reușească. Au și adeziunea generațiilor date în pîrg de vîrstă. De pildă, mi-a vorbit frumos de Fundație prof. dr. N. Cerchez, directorul Școlii agricole de la Miroslava, un om de nădejde, pentru care am o mare stimă. Și cum ne învață Terențiu că "norocul ajută pe cei tari", poate, poate, zic unii. Nu poate, ci sigur zic alții, vom vedea noul Ateneu crescînd din cenușa nobilă a celui vechi. ■

Monitorul
cotidian de informații

EDITORIAL

Funar amestecă politica internă cu cea externă

Cristian RACU

Cea mai mare victorie pe care a înregistrat-o Ministerul de Externe de la instalarea în funcție a domnului Meleșcanu a fost eliminarea tensiunilor dintre București și Budapesta și negocierea tratatului de bază între cele două părți, inclusiv inviolabilitatea granițelor și drepturile minorităților. Dar de fiecare dată cînd domnul Meleșcanu se pregătea să finalizeze acest tratat a fost nevoie ca cineva transforme această problemă de politică externă într-o fierbinte problemă de politică internă. Acum a fost rîndul domnului Funar să dea cu bățul în baltă.

După ce ministrul de externe a dat o probă de transparență totală purtînd cu UDMR-ul o discuție privind mult clamatele drepturi de care minoritatea maghiară din România ar urma să beneficieze în urma semnării tratatului, primarul de Cluj s-a grăbit să fluture din nou stindardul naționalist cerînd scoaterea în afara legii a ceea ce el numește "singurul partid etnic din țară". Acesta a trimis, din proprie inițiativă, președintelui Convenției Democratice, Emil Constantinescu, o scrisoare ultimativă în care cere ca formațiunea pe care acesta o conduce să sprijine o inițiativă de scoatere în afara legii a UDMR. Inițiativa domnului Funar s-a bazat în primul rînd pe renumitul său "fler politic", întrucît nu a consultat pe nimeni din partid atunci cînd a trimis acest mesaj (purtătorul de cuvînt al PUNR, Cornel Brahaș, a declarat BBC-ului că despre aceasta nu a știut nimeni din conducerea partidului), dar și pe declarațiile de delimitare ale PNȚ-CD. Dacă în primul caz nu poate fi vorba decît despre o nouă piesă la dosarul pregătit în interiorul PUNR pentru schimbarea actualului președinte, în cel de-al doilea, domnul Funar a făcut o confuzie copilărească atunci cînd a crezut că declarațiile domnului Ion Diaconescu ar putea fi o declarație de război a acestui partid împotriva UDMR.

Partea proastă a problemei este faptul că președintele UDMR, Marko Bela, recunoscut pentru calmul său, a considerat această mișcare a președintelui PUNR mai mult decît o simplă aberație. El s-a bazat însă pe faptul că odată aflat la guvernare, PUNR își va putea pune în aplicare toate ideile politice. Foarte adevărat, numai că aceasta trebuie făcută cu acordul PDSR-ului, care nu poate vedea cu ochi buni cum se duce pe apa sîmbetei cel mai mare succes al său pe plan extern. De aceea este de așteptat ca procesul de înlăturare al domnului Funar să fie accelerat, întrucît dacă acesta mai face încă o astfel de mișcare, Ministerul de Externe va fi pus în situația de a-și vedea sabotate toate proiectele. ■

Din scrisorile, telefoanele și audiențele zilei

■ O carte de referință

Dl. Ion Obadă, Iași. Un simplu țăran, Edgar Cayce, a demonstrat că știința vine dormind, iar vindecarea se face prin somn, fiind întotdeauna posibilă. A explicat cum se elimină otrăvurile din corp pentru a învinge boala și bătrînețea, a descoperit reîncarnarea detaliind cînd ne reîncarnăm și de cîte ori. Sufletul intră în corp, spune el, în momentul concepției, în cursul sarcinii sau chiar în momentul nașterii. Corpul fizic se alege în funcție de un program. Dacă avem ochii de o anumită nuanță, sîntem înalți ori scunzi, reumatici ori cardiaci, este pentru că noi am vrut-o, noi am ales-o. Terenul ereditar, spun rîndurile cărții, a fost ales de noi încă înainte de naștere pentru că ne-a convenit programul de viitor. Alegerea ne aparține și nu putem acuza pe nimeni. Părinții sînt folosiți de copii ca un canal pentru atingerea scopului lor. Personalitatea exprimată într-o viață nu este decît un fragment din individualitatea totală. Cine a pierdut o ființă iubită se poate consola: o va putea regăsi la viitoarea reîncarnare. Cineva care a iubit pătimaș o femeie, pe care n-a luat-o de nevastă, va putea s-o regăsească în viața următoare ca soție, dar și ca soră sau mamă sau chiar soț, dacă el însuși s-a reîncarnat în femeie - totul fiind în funcție de starea temporară a reîncarnării noastre, pentru că nimic din ceea ce este omenesc să nu ne fie străin. Copiii minune, oamenii dotați în artă sau știință, sclipitori în cunoaștere nu-s decît rezultatul acumulărilor și a experienței din totalitatea vieților lor, deci și a celor anterioare. Explicații despre toate aceste revelații - și altele - ale celui mai mare medium american, privind reîncarnarea, istoria, medicina, viitorul... aflăm citind cartea de referință "Universul lui Edgar Cayce" de Dorothee Koechlin de Bizemont, în traducere de Alexandra Dogaru, apărută în 1993, la Editura Sagittarius din Iași, colecția Argo.

■ Ei n-au semnat o scrisoare

D-na Ady și dl. Costică Grecu au telefonat, dar au prezentat și o scrisoare în care susțin că n-au semnat o scrisoare care a stat la baza articolului "Dirijați în șomaj fără plata concediului de odihnă" publicat în "Monitorul" din 3 septembrie a.c.

■ În bătaie de joc, Poliția mi-a dat adeverință că am fost borfaș, ca să-mi folosească la Asociația Deținuților Politici Iași

Dl. Gheorghe Mazilu, comuna Vlădeni, județul Iași - cel despre care la 16 iunie a.c. în "Monitorul" s-a scris articolul "Un fost deținut politic purtat pe drumuri" ne-a vizitat la redacție. "Poliția, dar și cetățenii întregii comune, cunosc că la data de 9 octombrie 1989, pe bază de dispoziție a Securității statului, cu mandat de la Procuratura județului Iași, Poliția m-a arestat pentru că mă manifestasem împotriva regimului totalitar - scriind scrisori lui Ceaușescu, întocmind și răspîndind afișe și lozinci acuzatoare la adresa partidului și conducerii sale care asupreau țărănimea. Am stat la arest de la începutul lunii octombrie și pînă la 23 decembrie 1989, cînd am fost pus în libertate. Cînd am ajuns acasă, toate bunurile sechestrate mi-au fost restituite: 1500 l vin, 1200 kg porumb boabe, 1200 kg grîu, doi saci cu făină de porumb, calul, căruța, hamurile etc. - ce fuseseră evaluate la 26.000 lei - "imputate" mie ca prejudiciu, pentru proces de drept comun. Restituirea s-a făcut fără documente, cum fără proces verbal îmi fuseseră confiscate. Pentru perioada cît am fost privat de libertate, în baza Decretului Lege 118/1990, am solicitat Asociației Foștilor Deținuți Politici să fiu despăgubit și tratat conform legii. M-am sfătuit și cu dl. Marian, consilier juridic în construcții, fost comandant la Miliția Pază și Ordine, care-mi cunoaște situația și m-a încurajat în căutările mele. M-am convins însă că Miliția a lucrat fals: m-a arestat pentru că aveam manifestări politice neconforme, dar mi-a administrat probe pentru infractor de drept comun. Folosind împrejurarea că în 1989 fiecare țăran, pentru a supraviețui, își completa agoniseala cu ceva din averea obștească, mi-a întocmit dosar pentru închipuite infracțiuni de drept comun. Așa se face că la cererea mea (nr. 40805), mi s-a eliberat o adeverință, fără dată, de către Inspectoratul de Poliție al județului Iași. Din dosarul penal nr. 453/P/1989, întocmit pentru săvîrșirea infracțiunii de furt din avutul obștesc, rezultă că la 7 octombrie 1989 am sustras 110 kg porumb știuleți în dauna I.A.S. Iași, fiind surprins în flagrant; că în perioada 1988-octombrie 1989 am sustras în mod repetat cantități de porumb boabe, porumb știuleți și grîu de la baza de recepție a cerealelor Vlădeni și de pe tarlalele aparținînd I.A.S. Iași și C.A.P. Vlădeni - în valoare totală de 26.362 lei. Mi se certifică, de asemenea, că, prin rechizitoriul din 13 noiembrie 1989 al procurorului, am fost trimis în judecată (dosarele 453 și 11329), iar la 17 ianuarie 1990 am fost condamnat la 6 luni închisoare, cu suspendarea executării pedepsei, grațiat prin Decretul Lege nr. 3/4 ianuarie 1990, adeverința servindu-mi la Asociația Deținuților Politici, Filiala Iași. E ca și cum, în bătaie de joc, s-ar confirma, fără semnătură clară, de către Poliția județului Iași, că Asociația Foștilor Deținuți Politici Antitotalitari ar fi constituită din foști arestați de drept comun. Comentariile rămîne să le facă viața, dar și oamenii. Nici șeful de post de la Vlădeni care mi-a administrat probele în dosarele penale nu mai lucrează astăzi în poliție".

(Ion N. OPREA)

Orice este posibil

"Am ajuns să realizez că Universul este creația Cuiva, a unei inteligențe Atotputernice"

■ interviu cu inginerul FLORIN GHEORGHIȚĂ (III)

(Continuare din numărul trecut)

- Privindu-vă, remarc la dumneavoastră o anumită seninătate, lipsită de suficiență. Chiar îmi amintiți de monahii și asceții pe care i-am cunoscut. Dacă mă gîndesc bine, cred că semănați cu părintele Arsenie de la Techirghiol, unul din marii noștri duhovnici. Părintele Arsenie a stat în pușcărie 14 ani și apoi a sihăstrit cu părintele Cleopa împreună prin Munții Neamțului. Asemănarea fizică este una din puținele apropieri pe care le pot face între un om de știință și un monah. De aceea, vă întreb: care sînt raporturile dumneavoastră cu Dumnezeu?

- Dumnezeu este ceva extraordinar iar eu sînt un fir de praf! Relația mea cu Dumnezeu este aceea ca de la un fir de praf la ceva gigantic, infinit. Dumnezeu domină infinitul.

- Aspirați către Dumnezeu?

- Bineînțeles. Undeva, în străfundul fiecăruia dintre noi există implementat acest element ascuns, deocamdată, al conștiinței că noi existăm datorită lui Dumnezeu, care-i la originea tuturor lucrurilor. Acest element este implementat în conștiința noastră și explică tendința spre religie, spre misticism; este o voce ascunsă a sufletului nostru. În afară de asta, și pe calea cunoașterii, eu am ajuns, treptat-treptat, să văd din ce în ce mai bine că într-adevăr Universul este creația Cuiva, a unei inteligențe superioare și Atotputernice.

- Spuneați că sînt peste 200 de variante de modele-jucărie ale Cosmosului, obținute prin schimbarea uneia din constantele universale și că singura variantă optimă este aceea în care trăim noi. Cine credeți că a "optimizat" varianta noastră de Cosmos?

- Numai un factor inteligent a putut să optimizeze. O optimizare presupune, la bază, un factor inteligent care acționează și care caută cele mai diferite variante, care are și puterea să selecteze. Apoi, intervine o inteligență creatoare care are puterea să creeze soluția pe care a găsit-o.

- Cînd ați vorbit despre relația suflet-spirit, i-ați citat pe evanghelistul Luca și pe apostolul Pavel, dar n-am înțeles foarte bine care este relația suflet-spirit în opinia dumneavoastră.

- Da, o găsiți și în ultima mea carte. Pe scurt, entitatea noastră nevăzută are un nucleu care este spiritul. Acest spirit provine din altă zonă cosmică, de acolo de unde, din radiația divină, au plecat acești germeni de spirit cu miliardele. Acest spirit, ca să poată ajunge, aici, pe Pămînt, a traversat o serie întreagă de zone cosmice. Dar ca să poată traversa aceste zone cosmice, fiecare cu diferite radiații, a trebuit ca pentru fiecare zonă să aibă un înveliș care să-l facă rezistent la influențele mediului.

- Ca să nu se degradeze!

- Da, ca să nu se degradeze. Și atunci, treptat, s-a învelit acest nucleu cu o serie de învelișuri, care pînă în faza finală, înainte de a avea acest trup, au alcătuit un ansamblu - învelișurile și nucleul - sufletul nostru. Învelișurile au diferite funcții: de sentimente, de senzații, de plăceri ș.a.m.d. Deci, funcțiile acestor învelișuri sînt diferite de funcțiile fundamentale ale spiritului. Dar ele coexistă și împreună cu trupul ne constituiesc. Nici la ora actuală lumea nu este lămurită ce înseamnă suflet și ce înseamnă spirit. **(A consemnat Dorin POPA)**

ULTIMUL VAGON POȘTAL

Fiscalitatea este ca o piatră atîrnată de gîtul românului

Sînt un locuitor oarecare al urbei și un contribuabil asiduu la bugetul statului ori al primăriei locale. Nu pot să fac un pas ori să mișc un deget în orașul acesta fără să nu fiu obligat să achit un impozit ori o taxă la buget.

Nu, nu este nici o exagerare. Dacă am socoti cîte impozite și taxe are de plătit într-un an un cetățean obișnuit ne-am cruci și ne-ar veni să ne luăm cîmpii! Este mai ceva ca pe vremea domnitorilor fanarioți cînd bietul român era pus să plătească dare pînă și pe fumul care îi ieșea pe hornul casei!

În primul rînd, impozitul pe salariu este foarte mare. Nu mai vorbesc de faptul că tot din acest păcătos salariu se mai percep și alte sume, destul de consistente: pentru ajutor de șomaj, contribuția pentru pensia suplimentară etc. Însumate, toate acestea reprezintă 40-41 la sută din salariul brut pe care se cuvine să-l primească o persoană pentru munca depusă. Dar astea sînt doar o mică parte din dările pe care trebuie să le plătească cetățeanul.

Dacă omul are gospodărie și teren agricol, el trebuie să achite anual un impozit pe clădiri și un altul pe venitul agricol. Chiar și orășeanul care locuiește la bloc plătește semestrial, un impozit pe cutia de chibrituri pe care cu mari eforturi financiare și-a cumpărat-o într-un imobil cu mai multe etaje.

În plus, plătește, în două rate anuale, un alt impozit pentru terenul pe care este construit blocul respectiv. În plus, dacă românul nostru a strîns puternic cureaua și a izbutit să-și cumpere, cu chiu cu vai, un mijloc de transport oarecare (motocicletă, autoturism, autobuz, barcă, șalupă ori vapor), el este obligat de legile fiscale să achite, semestrial, la buget o taxă asupra respectivului mijloc de locomoție. La acestea, se adaugă, în mod obligatoriu, primele pentru asigurarea "Asirom", care nu-s nici ele de neglijat.

Cînd cetățeanul român are o căruță cu care face cărăușie, este meseriaș ori liber profesionist, adică desfășoară o activitate pentru a obține cele necesare traiului, el trebuie să plătească impozitul pe meseria în cauză. Are omul o încăpere, o clădire ori un teren disponibil și vrea să-l închirieze? Nimic mai simplu, dar cu condiția să "cotizezi" trimestrial la bugetul urbei. Altfel, nu se poate! Vorbesc de românii corecți, dispuși să respecte litera și spiritul legii, căci sînt destui, chiar dintre apărătorii legii din orașul nostru, care dețin la ora actuală cîte 2-3 și chiar mai multe apartamente pe care le închiriază pe valută și nu plătesc măcar un sfanț la buget! Că deh! Cine împarte legea, parte bună-și face!

Dacă românul nostru este un om harnic și gospodar și obține pe terenul pe care îl are o recoltă bogată, statul îl îndeamnă și, prin legile existente îl și obligă, să-și valorifice la piață surplusul de produse. Bineînțeles, dacă mai înainte nu-l jecmănește el însuși prin unitățile sale de profil și-i oferă un preț derizoriu pentru produsele în cauză. Pentru a-și valorifica, ziceam, surplusul de produse și a obține banii necesari, săteanul și nu numai el, vine la piață. Este obligatoriu însă ca el să achite taxe pentru folosirea locurilor publice de vînzare, precum și pentru vînzarea produselor, în funcție de cantitatea și valoarea mărfii pe care o are. Dacă mai vine și cu un animal ori vreo pasăre, trebuia să achite taxe separate. Vrea să intre într-un tîrg de animale, bazar sau alte locuri de vînzare, special amenajate? Românașul nostru, vesel și ferice, scoate iar bani din buzunar și plătește taxa de intrare.

Acestea sînt, repetăm, doar o parte din angaralele pe care cetățeanul român este obligat să le plătească statului sau primăriei locale. Pentru că mai sînt și altele, la fel de mari și numeroase, parcă mai mari și mai multe decît oriunde în această lume.

Orice om care dorește să-și construiască ori să-și modifice sau numai să-și îmbunătățească casa, nu o poate face fără avizul primăriei. Pentru a obține însă autorizația necesară, este nevoie de o sumedenie de avize și aprobări și toate costă colosal de mult. Chiar și o autorizație de demolare! Astfel nu se poate! Dacă vine construcția, la fel, are nevoie de o autorizație de înstrăinare. Și pentru fiecare hîrtie și apostilă pe care o primește, omul plătește. Scoate banii din buzunarul său pipernicit și-i varsă în visteria nesățioasă a primăriei și a statului. Pentru el însă nu contează, tot un drac e! Dacă înstrăinează casa ori un alt bun, mobil ori imobil, la Notariat, cetățeanul plătește o taxă de timbru, consistentă, ce poate depăși, în unele cazuri, 10 la sută din valoarea bunului respectiv! Continuînd în același ton săltăreț, vrea omul să-și construiască un gard nou ori numai să-l modifice pe cel existent? Nu se poate fără aprobarea primăriei, care se obține plătind, bineînțeles consistent! Iar dacă am stărui și am mai căuta, am găsi încă destule impozite și taxe pe care e nevoit să le plătească anual românul nostru. Lucrurile se complică însă și mai mult cînd este vorba de întreprinzătorii particulari. Dar despre aceasta și alte asemenea bazaconii vom scrie pe larg într-unul din numerele viitoare.

Ion POPESCU

UNGHIUL DE TRAGERE

Hai să-ți gîcesc în certificatul de proprietate!

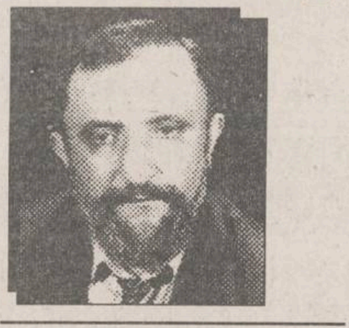

Val CONDURACHE

Acum, cînd se pregătește marea privatizare, guvernul și parlamentul au început să se-agite la gîndul că certificatele de proprietate, care au fost vîndute cu 100 de lei fiecărui cetățean care împlinise, în 1992, vîrsta frumoasă de 18 ani, au încăput pe mîna unor oameni cu dare de mînă, care le-au cumpărat pe nimic și care, cumpărînd acțiuni la întreprinderi profitabile, ar putea ajunge să controleze economia românească.

Într-una din schițe, un personaj al lui Caragiale spunea: "Citesc ziarul puterii: acolo scrie că în piață s-au adunat cîteva sute de derbedei, care manifestează în contra guvernului. Deschid și ziarul opoziției. Acolo se vorbește de cîteva zeci de mii de oameni, ieșiți în stradă, nemulțumiți de politica guvernului. Fac o sumă și-mi spun: înseamnă că în piață au fost 3000-4000 de oameni, dintre care unii au ieșit din curiozitate, să manifeste împotriva guvernului". Așa și cu certificatele de proprietate. Guvernul a avut știre de vînzarea masivă a hîrtiilor cumpărate cu o sută de lei. Ca să preîntîmpine cumpărarea de către întreprinzătorii particulari a unui număr de acțiuni care le-ar fi permis să hotărască soarta unei societăți pe acțiuni, guvernul a inventat "cupoanele nominale", a căror valoare a fost estimată la un milion. Hotărîrea a stîrnit indignare în tabăra opoziției, care a văzut în noua decizie a guvernului o manevră menită să blocheze bursa liberă de valori și de schimburi. Apreciate la 225.000 de lei, certificatele au scăzut brusc la valoarea de vînzare pe piață, adică la 25.000 lei. Numai că aceste certificate, cel puțin teoretic, ar trebui să fie acoperite în bunuri imobile și-n dividende. Piața liberă a certificatelor își poate face de cap; "echitatea" poate fi privită din toate părțile, de toate partidele, însă certificatele de proprietate sînt mai mult decît niște bancnote, care își pot pierde valoarea. Ori există fabrici prospere și atunci certificatul de proprietate se tot scumpește, ori totul merge în pagubă și atunci nici măcar garanția bancară nu mai există, iar proprietatea e un bun al nimănui.

Ultimul sondaj IRSOP arată, însă, că 86% din populație a păstrat certificatele de proprietate. Atunci de unde spaima guvernului? Atunci de unde spaima opoziției că prin această manevră de "devalorizare" a certificatelor, partidul la putere dorește să aibă controlul privatizării? Ce pot să vă spun e că am văzut, mai ales în 1992, în fața poștei centrale și-n fața poștei din Tătărași, o mulțime de țigani care vindeau certificate de proprietate. Prețurile erau la îndemînă, cu toate că se schimbau de la o zi la alta: de la 3000 la 6000 lei. N-am văzut pe nimeni să cumpere acele certificate. Țigăncile aveau, însă teancuri în mînă și obișnuit cu oferta zilnică a romilor, nu de pe vremea certificatelor de proprietate, ci de pe cînd eram copil, mă așteptam să le aud pe țigănci întrebîndu-i pe trecători: "Nu vrei să-ți gîcesc în certificatul de proprietate?" ■

ESTE TIMPUL SĂ OPTAȚI PENTRU CALITATE!

® Magazinul AVATTI vă oferă și cu
PLATA ÎN RATE
televizoare color, produse electronice audio-video, produse electrocasnice, birotică, tehnică de calcul la
CELE MAI MICI PREȚURI din Moldova,
ale renumitelor firme:
✱ PHILIPS ✱ AUDISONIC ✱ SONY ✱ AKAY ✱
✱ GRUNDIG ✱ SEIKOSHA ✱ MEGAVISION ✱
✱ MANESMANN-TALLY ✱
AVATTI Stil
Informații suplimentare: Telefon 112810, 174054.
Adresa noastră: str. Ștefan cel Mare și Sfânt nr. 11.

INTEGRAMA NOROCOASĂ

concurs zilnic, organizat de cotidianul **MONITORUL** și Radio NORD-EST.

Premiu: 10.000 lei

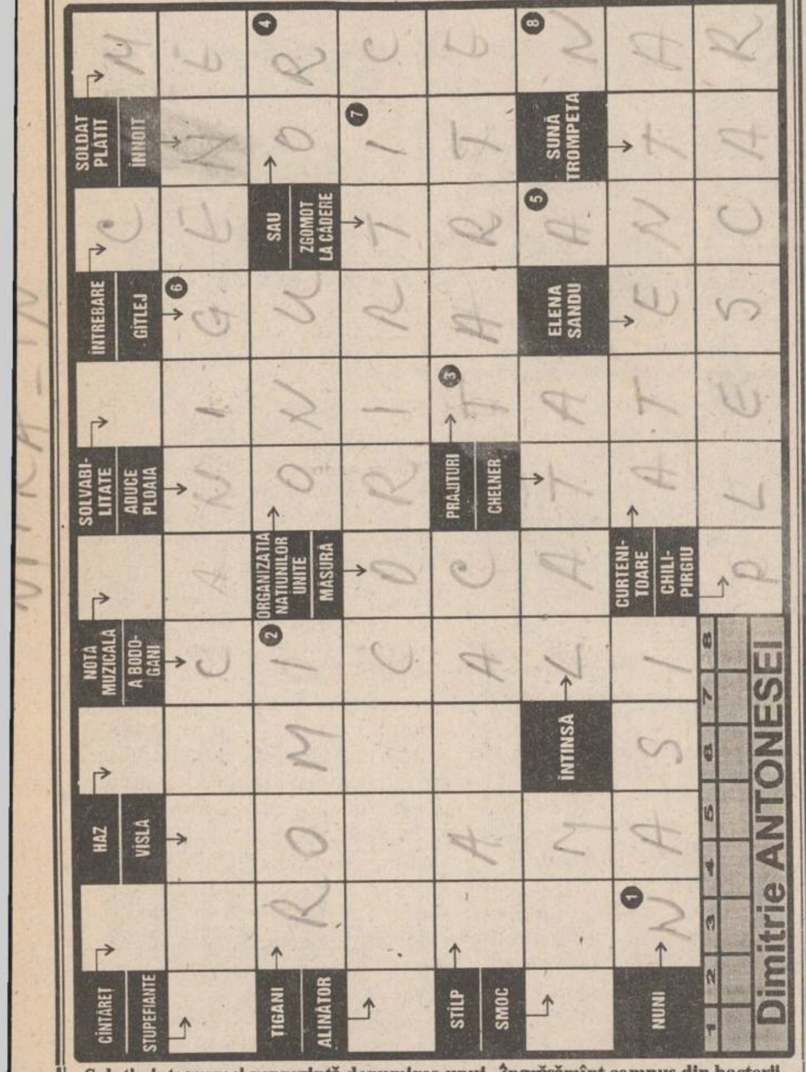

Soluția integramei reprezintă denumirea unui îngrășămînt compus din bacterii care trăiesc în simbioză, folosit pentru fixarea azotului atmosferic

ATENȚIE! Formularele completate cu soluția corectă a concursului INTEGRAMA NOROCOASĂ se vor depune, astăzi, între orele 9 - 16, la centrul de primire a anunțurilor al cotidianului MONITORUL, deschis la magazinul MATERNA. Tragerea la sorți se va transmite în direct la RADIO NORD-EST (72,44 FM).

NU UITAȚI! ÎN FIECARE ZI INTEGRAMA NOROCOASĂ VĂ OFERĂ 10.000 lei!

Soluția integramei de marți, 6 septembrie, este: APOCRINĂ.

Cîștigătorul concursului este SANDU A. SAVA (talon nr. 110), desemnat de Viorel Ionescu, cîștigător al concursului "Ascultați și cîștigați" organizat de Radio NORD-EST.

monitorul FORMULAR DE CONCURS

Număr de concurs 7.09.1994

SOLUȚIA ☐☐☐☐☐☐☐☐ Rămîne la organizatori

Nume.................................... Prenume.................

BI seria .... nr.................... Tel..................................

Adresa...

Vîrsta........ Profesia...

Se depune la centrul de primire a anunțurilor al cotidianului MONITORUL, deschis la magazinul MATERNA, astăzi, 7.09.1994, între orele 9.00-16.00. Tragerea la sorți a cîștigătorului va avea loc tot astăzi și va fi transmisă în direct de Radio NORD-EST (72,44 FM) între orele 19.00-22.00.

monitorul MATCĂ

Număr de concurs 7.09.1994

SOLUȚIA ☐☐☐☐☐☐☐☐ Rămîne la participant

Nume.................................... Prenume.................

BI seria .... nr.................... Tel..................................

HOROSCOP

BERBEC

(21 mart. - 20 apr.):

✋ Statutul dvs. nu are nimic de pierdut, în ciuda eșecurilor suferite. Nu trebuie să trăiți cu mistica învingătorului.

TAUR

(21 apr. - 20 mai):

✋ Încercați să anticipați mișcările adversarului pentru a le preîntîmpina; revanșa vă stă oricînd la îndemînă, dar ideal e să nu pierzi prima rundă.

GEMENI

(21 mai - 21 iun.):

👌 Puteți să vă permiteți orice extravaganță, cu condiția să nu incomodați prea tare pe cei din jur. Viața sentimentală este agitată, dar vă aduce satisfacții.

RAC

(22 iun. - 22 iul.):

✋ Aveți grijă ca intervenția dvs., altfel justificată, să nu cadă ca nuca-n perete. Țineți cont de împrejurări, pe cît se poate.

LEU

(23 iul. - 22 aug.):

✋ Tendința de a exagera, mai ales în caz de eșec, vă demobilizează. Nici o situație nu este fără ieșire, iar dacă renunțați, din orgoliu, pierdeți mai mult.

FECIOARĂ

(23 aug. - 22 sept.):

👌 Spiritul de observație vă va aduce cîștig de cauză. Sînteți în cea mai bună formă fizică și intelectuală. Puteți ataca obiectivul propus.

BALANȚĂ

(23 sept. - 22 oct.):

✋ Trăiți cu sentimentul că înotați în miere: totul pare frumos, dar nimic nu se mișcă din loc, în direcția dorită. Nu apăsați pe accelerație.

SCORPION

(23 oct. - 21 nov.):

✋ Dacă sînteți greșit înțeles și vi se răstălmăcesc intențiile, luați-o de la capăt cu aceeași bună credință. Nu e nevoie să fii Iisus pentru asta.

SĂGETĂTOR

(22 nov. - 21 dec.):

✋ Nemulțumirile materiale nu trebuie să vă facă să renunțați la întreprinderea pe care ați inițiat-o. Va veni și vremea culesului.

CAPRICORN

(22 dec. - 19 ian.):

✋ Avantajele par mai mari decît neajunsurile, cu toate acestea este mai bine să mai așteptați înainte de a vă apuca de treabă.

VĂRSĂTOR

(20 ian. - 18 febr.):

👌 Tratatul de pace pe care l-ați încheiat vă poate aduce mai multe foloase în viitor decît starea de război pe care ați întreținut-o artificial.

PEȘTI

(19 febr. - 20 mart.):

👎 Postura în care vă aflați este incomodă, chiar penibilă, dar nu veți ieși cu ușurință din încurcătură dacă nu veți reveni asupra deciziilor greșite.

LEGENDA:

- 👎 - vă paște ghinionul
- ✋ - prudența e mama înțelepciunii
- 👍 - n-aveți nimic de pierdut
- 👌 - șansa vă surîde

BOMBA DE CAUCIUC

Fără a ne trimite din timp o tiligramă, fără a fi consultați în prealabil, onorata conducere a ziarului "Monitorul" a făcut o compensare de spațiu tipografic, în defavoarea locatarilor din Dumbrava Minunată de Mihai(l) Sadoveanu și în favoarea redacției sportive a ziarului. Ieri ar fi trebuit să apară o bombă de toată frumusețea, din cauciuc vulcanizat cu instalații de ultimul tip, grație retehnologizării din Dumbravă, făcută recent, pe baza unui credit de cumpărat șrot la o fermă avicolă (am plecat după șrot și ne-am întors cu o pompă de vulcanizat, la fel ca în povestea cu țăranul care a plecat la iarmaroc să vîndă vaca și s-a întors cu o gîscă). Am realizat bomba pe păturice și ne-am dus să o așezăm în pagina opt a "Monitorului", în locul cunoscut, lîngă unghiul de tragere al criticului la propriu și la figurat Val Condurache.

Cînd colo, ce să vezi? la pagina opt de unde nu-i! În locul ei se lăfăiau, ca la ele acasă, articole sportive, cu poze mari și recorduri mondiale. Unde-i pagina noastră, măi ziariștilor, ne-am prefăcut că ne răstim la șăfimea de la "Monitorul", de ce ne-ați compensat spațiul nostru tipografic cochet, din pagina opt, cu unul sărăturos și neproductiv, din pagina șase, ăi? Șăfimea de la "Monitorul", simțindu-se cu musca țețe pe șepcuțe, a dat efectiv din colț în colț: păi, să vedeți, Lizuco și Patrocleo, rațiuni editoriale ne obligă să facem anumite remanieri, într-adevăr, v-am dat o adeverință de punere în posesie pentru spațiul tipografic din pagina opt, dar titlul de proprietate îl veți primi în altă parte, că așa-i regula.

Tot așa o țineau domnii de la ziar, pînă cînd ne-am ieșit deodată din firile noastre calme, am izbit bâștile pe parchet și am zis așe: măi ziariștilor, degeaba ne fugăriți prin "Monitorul" vostru, că noi tot vom fi lecturați cu interes de stimații noștri cititori, pentru că noi sîntem ființe de treabă, nu facem rău nimănui, porumbeii se așează pe umerii noștri, fluturii ni se lipesc de pleoape, gîndacii se ascund în buzunarele noastre, tot ce mișcă în Dumbrava asta ni-i prieten numai nouă, într-un cuvînt.

Cînd au auzit dînșii această frumoasă tiradă, împănată și cu anumite imagini de fulgurantă poesie (pentru că, preventiv, apelasem la tășcuța cu metafore și comparații, pe care o purtăm întotdeauna la noi), au dat înapoi ca nemții la Oituz și au început să ne lingușească-n vorbe. Haideți, scumpeilor, nu vă supărați prea tare, că tare bune bombe de cauciuc mai aduceți la ziarul nostru, încît o anumită parte a domnilor vă confundă (fără a veni cu Dovada, vorba doamnei Elena Ceaușescu, ceea ce se numește denunț calomnios, pedepsit de cremenal, Coane Anti) cu magnificul nostru director editor, lăsați, că e bună și pagina șase, acolo aveți loc să vă lăfăiți cît vreți, lîngă anunțurile matrimoniale, haideți, nu mai faceți garagață, că "Monitorul" se citește și în interior, nu numai pe coperți.

Cîntărind argumentele șăfimii de la ziar, ne-am oprit din enervare și am chibzuit cam așa: dacă ăștia spun că ne putem lăfăi în pagina șase, apoi e bine, că noi, din cauza spațiului tipografic redus, eram nevoiți să lucrăm pe păturicea mică, de infanterie. Dacă treaba se schimbă, apoi putem scoate păturicea mare de artilerie și putem folosi și ghiuleaua de cauciuc, obuzul de cauciuc, racheta sol-sol de cauciuc și alte mijloace de menținere a păcii de cauciuc. Ne-am resemnat, așadar, să figurăm cu bomba de cauciuc în interiorul "Monitorului", că, vorba aceea, înăuntru multe se pot întîmpla pînă să afle șăfimea, ceea ce nu e rău deloc. De-acuma, dăm cu artileria de cauciuc, tocmai din pagina șase.

LIZUCA și PATROCLE

CARNETUL ZILEI

MIERCURI, 7 septembrie 1994

✝ Sf. ap. Evod și Onisifor; sf. mc. Sozont

11° — 26° C VREMEA

Vremea va fi normală din punct de vedere termic și predominant frumoasă. Unele înnorări mai accentuate se vor produce după-amiaza cînd, doar izolat, vor fi posibile averse slabe de ploaie. Temperaturile maxime vor fi cuprinse între 24 și 26 grade C; iar cele minime între 11 și 13 grade C. **(Violeta HUȘTIU - Centrul de Prevedere a Vremii Bacău)**

TV BUCUREȘTI

TVR 1 7,00 TVM. Telematinal ■ 10,00 Actualități ■ 10,05 Calendar ■ 10,20 Desene animate: Cro ■ 10,45 Videolexicon. ■ 11,45 Film serial (r): California visează (SUA) ■ 12,15 Film serial: Mala Mujer (r) ■ 13,10 1001 audiții: Vă place opera? ■ 14,00 Actualități ■ 14,10 TVR Iași. Est Meridian ■ 15,05 TVR Cluj-Napoca. ■ 16,00 Actualități ■ 16,10 Magazin sportiv ■ 16,40 Imagini din Brazilia. ■ 16,55 Microrecital. Larisa. Emisiune de Ovidiu Dumitru și Viorel Sergovici ■ 17,10 Alfa și Omega ■ 17,55 Tele-discul muzicii populare ■ **18,25 Film serial: California visează (SUA), ep. 13** ■ **18,55 Fotbal: România - Azerbaidjan în preliminariile Campionatului European.** Transmisiune directă de la Stadionul Național. În pauză: Desene animate ■ **20,50 Actualități.** ■ **21,30 Film serial: Dr. Quinn** (SUA, 1992) ■ 22,30 Noi frontiere. ■ 23,10 Actualități ■ 23,30 Festivalul Internațional "Cerbul de Aur" - În recital: Steve Hackett; Steve Howe; David Palmer; Symphonic Rock Project. Participă Orchestra Filarmonică din Ploiești, solist Martin Barre (Marea Britanie).

TVR 2 7,00 TVR Cluj-Napoca. ■ 8,00 Refrenele amintirilor. ■ 9,00 Magazin Satelit: Argintul (Worldnet USIA). Memoria istoriei în cîntec: Michel Delpech; Evoluționism și creaționism: "Și Dumnezeu creă maimuța..." (La Sept). ■ 10,00 Actualități ■ 10,05 Ora de muzică. Din arhivele Filmotecii TV. Emisiune de Georgeta Drimala ■ 11,00 Telejurnal Worldnet ■ 11,30 Desene animate ■ 12,00 Studio de muzică contemporană. ■ 12,30 Gong (r) ■ 13,00 Mari muzicieni americani: Cole Porter (Worldnet USIA). ■ 14,00 Actualități ■ 14,10 Magazin TVE. ■ 15,30 Cultura în lume. ■ 16,00 Desene animate: Candy, Candy ■ **16,30 Film serial: Și bogații plîng** (Mexic) ■ 17,00 Zodia Balanței. ■ 17,40 Emisiune în limba maghiară. ■ **19,10 Film serial: Mala Mujer**, ep. 58 ■ 20,00 Ritmuri muzicale ■ 21,00 TVM. Mesager ■ 21,30 Formula 3. ■ 22,00 TV 5 Europe. Telejurnal în limba franceză ■ **22,30 Film serial: Santa Barbara (SUA), ep. 2** ■ 23,15 Cafenea literară. Artă și boemă artistică; ■ 0,30 Meridianele dansului. Fragmente din baletul "Corsarul" de Drigo, Adam-Delibes. Interpretează ansamblul Teatrului "Kirov" din St. Petersburg.

TV SATELIT

RTL

6,30 Bună dimineața, Germania! ■ 11,30 Vremea dorinței (s) ■ 12,00 Prețul e pipărat (cs) ■ 12,30 Duelul familiilor (cs) ■ 13,00 Magazinul amiezii ■ 13,30 Springfield Story (s) ■ 14,15 California Clan (s) ■ 15,10 Pasiunea ei e crima (s.p.) ■ 16,00 Ilona Christen talkshow ■ 17,00 Hans Meiser talkshow ■ 18,00 Cine e șeful aici? (s) ■ 18,30 O familie de pomină (s) ■ 19,00 Frumos și bogat (s/r) ■ 19,30 Exploziv telegrafic ■ 19,45 Știri, sport, meteo ■ 20,10 Exploziv (magazin) ■ 20,40 Vremuri bune, vremuri rele ■ 21,15 Crimă dublă la Beverly Hills (f. SUA 1994) ■ 23,15 Magazin TV ("Stern") ■ 0,15 RTL night show ■ 1,30 O familie de pomină (s) ■ 2,00 Tracey Ullmann Show.

PRO 7

6,30 Compania a treia (s/r) ■ 7,15 Desene animate ■ 8,05 Fred și Barney (d.a.) ■ 8,35 Familia Walton (s) ■ 9,35 Mica noastră fermă (s/r) ■ 10,30 Ishtar (co. a. SUA 1986) cu Warren Beatty, D. Hoffman ■ 12,30 Compania a treia (s) ■ 13,05 O agentă inimoasă (s.p./r) ■ 14,00 Îngerii lui Charlie (s) ■ 15,00 Arabella Kiesbauer (show) ■ 16,00 Dynasty (s) ■ 17,00 Mica noastră fermă (s.co) ■ 18.00 Desene animate ■ 19,25 Dureri în creștere (s.co) ■ 19,55 Febra colegiului (s.co) ■ 20,25 Clasa întîi, Mr. Cooper (s) ■ 21,15 Miracole (co. SUA 1985) ■ 22,55 Highwayman (s) ■ 23,55 Dulci păcate ■ 1,00 Urma mortală (f. SUA '78) ■ 2,35 Reluări ■ 5,20 Dureri în creștere (f/r).

MTV

7,00 Matinal ■ 10,00 VJ Ingo ■ 13,00 Muzică soul, cu Lisa I'Anson ■ 14,00 Mari hituri, cu Pip Dann ■ 15,00 Mix-ul după-amiezii ■ 17,30 Coca Cola Report ■ 17,45 Noutăți cinematografice ■ 18,15 3 din 1 - 3 videoclipuri ale unui interpret, formații sau regizor ■ 18,30 Dial MTV - topul telespectatorilor ■ 19,00 Muzică non-stop, cu Marijne ■ 21,00 Mari hituri ■ 22,00 Ghidul muzicii de dans ■ 23,30 Beavis & Butt-head (d.a.) ■ 0,00 Coca Cola Report ■ 0,15 Noutăți cinematografice ■ 1,00 Muzică alternativă, cu Marijne van der Vlugt ■ 3,00 VJ Marijne ■ 4,00 Nocturna video.

EUROSPORT

9,30 Aerobic ■ 10,00 Gimnastică ritmică. Selecțiuni de la CE Salonic, mai '94 ■ 12,00 Triatlon. Selecțiuni de la Chicago (Pro Tour) ■ 13,00 Atletism. Concursul de la Madrid (rez.) ■ 14,30 Atletism ■ 15,30 Magazin olimpic ■ 16,30 Canoe. Finala Cupei Mondiale de la Baia (r) ■ 17,30 Călărie. Concursul de 3 zile de la Burghley, Anglia (rez.) ■ 18,30 Lumea vitezei. Magazinul sporturilor cu motor ■ 20,30 Buletin de știri 1 ■ 21,00 Box. Meciuri internaționale ■ 23,00 Motors. Magazinul sporturilor cu motor ■ 0,00 Fotbal. Selecțiuni din preliminariile CE 1996 ■ 2,00 Buletin de știri 2.

TV EUROPA NOVA

17,00 Deschiderea programului ■ 17,05 Country music ■ 17,30 Iași - oraș european: Afiș cultural; Cărți rare - Ediții de lux; "Conexiuni spirituale". Interviu cu dr. George Dumitrescu (Elveția). Realizator: Irina Dăscălescu ■ 18,35 Desene animate ■ 19,00 Infonova ■ 19,40 Terra: Odiseea spațială; Istoria navigației; Antarctica - ultima frontieră ■ 20,00 Videoclip '94 ■ 20,30 Senzor: Administrația publică locală. Redactor: Ioan Dan Borș ■ 21,00 Film artistic: "Dragoste peste hotare" (prod. SUA; regia: Jim O'Brien; cu: Joanne Woodward, Brian Dennehy) ■ 22,30 Parantezele adevărului - "Lotul Rediu". Redactor: Nucu Florea ■ 23,00 Închiderea programului.

TELE M

Program Deutsche Welle ■ 11,00 Program Worldnet ■ 18,30 Total M Știri ■ 18,45 Publicitate ■ 19,00 Fenomenul turistic ■ 19,30 Documentar Worldnet ■ 20,00 Desene animate ■ 20,30 Poliția rutieră ■ 20,45 Ascensiuni ■ 21,00 Total M Știri ■ 21,15 Publicitate ■ 21,30 Film artistic ■ 23,00 Program Deutsche Welle.

TVR IAȘI

Orele 14,10-15,05, pr. I - EST MERIDIAN MAGAZIN - Note, știri și reportaje din Moldova ■ Accente: Cît costă un... elev? Reportaje și interviuri despre prețul rechizitelor, manualelor școlare și al uniformelor ■ Patrimoniu: Mănăstirea Bîrnova ■ Radiografii economice: Prețul succesului. Drumul de la o idee la reușită într-o afacere ■ Videoclipul emisiunii. Redactori: Ioana Lungeanu, Dan Trofin.

RADIO NORD-EST

(72,44 FM STEREO)

5,50-9,00 "Micul dejun" - program matinal de știri și informații din actualitatea locală și națională, meteo, buletin rutier, informații utilitare, horoscop, agenda zilei, buletine de știri la orele 6,00 (BBC), 7,00; 8,00; 6,30 Retrospectiva zilei precedente ■ 9,00-13,00 "Fir direct", dialog cu ascultătorii, buletine de știri la orele 9,00; 10,00; 11,00; 11,30 (Deutsche Welle), 12,00; concurs "Ascultați și cîștigați" - etapa I 195> 13,00-16,00 "Siesta FM", muzică, buletine de știri la orele 13,00; 15,00; 14,00-14,30; Actualitatea - retransmisie BBC World Service; 14,40 Infosport ■ 16,00-20,00 "Turnul de control" - reportaje, interviuri, relatări din actualitatea locală, transmisii telefonice, știri informații, muzică, concurs "Ascultați și cîștigați - etapa a II-a, buletine de știri la orele 16,00; 17,00; 18,00-19,00 Actualitatea, retransmisie BBC World Service; 19,45 Sport; tragere la sorți "Integrama Norocoasă" ■ 20,00-20,10 Deutsche Welle, buletin de știri ■ 20,10 "Unghiul de tragere". O emisiune de Val Condurache ■ 20,40 Muzică la cerere ■ 21,00-21,30 Actualitatea, retransmisie BBC World Service ■ 21,30 Exclusiv jazz. O emisiune de Romeo Cozma și Radu Țepordei, buletin de știri la orele 22,00 ■ 22,30 Muzică de catifea. Realizator, Sandi Leonties ■ 0,05 VOA Europe - Rob Mc Lean Show ■ 3,00 Rock Time (r) ■ 4,00 VOA Europe - On the Radio ■ 5,00 VOA Europe - VOA Oldies Party.

FARMACII DE GARDĂ

Farmacia nr. 2 Piața Unirii (tel. 116029).

SPITALE DE GARDĂ

Spitalul "Spiridon" (tel. 142730): Clinica a II-a Medicală; Clinica I Chirurgie; **Maternitatea "Cuza Vodă"** (tel. 143320).

CINEMATOGRAFE

■ Cinematograful **"Victoria"** (Telefon: 112502); 2-8.09.1994, orele: 9;11;13;15;17;19; **"Fetele rele cuceresc Vestul"**. Producție SUA, 1994. Premieră.

■ Cinematograful **"Republica"** (Telefon: 114327); 2-8.09.1994, orele: 9;11;13;15;17;19; **"Evadare din Absolom"**. Producție SUA, 1994. Thriller. Premieră.

■ Cinematograful **"Copou"** (Telefon: 145738); 2-8.09.1994, orele: 9;11,30;14;16,30;19; **"O lume perfectă"**. Producție SUA, 1993.

■ Cinematograful **"Dacia"** (Telefon: 164740); 2-8.09.1994, orele: 9;11;13; 15; 17: **"După gratii"**, prod SUA 1989, thriller, cu Sylvester Stallone. Ora 19; **"Anunț periculos"**. Producție SUA, 1992.

MICA PUBLICITATE

AUTO-MOTO

■ Vînd Citroen BX 19 TRD, an fabricație 1986. Preț negociabil. Relații la telefon 740002, după ora 20,00. (4222)

■ Vînd piese pentru Skoda S-100; vînd motor Dacia 1100, perfectă stare de funcționare; vînd baterie 12x166W în garanție. Tel. 171045, 270653. (4217)

■ Vînd Alfa Romeo Sport (Alfetta) 2,0 l în stare de funcționare, înmatriculabilă sau pentru piese, acte etc., variante, cutie de viteză Ford, mască față, sistem direcție complet cu instalație hidraulică aferentă și acumulator auto 12 Vx66 Ah. Tel. 160331. (69214).

■ Vînd piese motor și elemente caroserie Fiat 850. Relații la telefon 123261 și 131090, după ora 20,00.

■ Vînd urgent Dacia 1310, an de fabricație 1988, cu 21.000 km la bord. Telefon 138435. (69171).

■ Vînd Renault 18, an fabricație 1984, preț 3 mii DM, negociabil. Tel. 129153

■ Vînd urgent Renault 18 break, diesel, alb 13, consum 5,5 l, 5 trepte viteză. Tel. 114032.

■ Vînd Mercedes 250 D, model 1988 cu ABS, geamuri automate, aer condiționat, servo, culoare gri metalizat. Tel. 120013.

■ Vînd Audi 200, 1983, înmatriculat, impecabil, 3400 DM, negociabil. Tel. 145128.

■ Vînd autoturism Aro 244 D, an fabricație 1992, 35 mii km. Tel. 174029.

■ CIA 1310, din Ungaria, înmatriculată, fabricație 1986. Tel. 156262.

■ Vînd Dacia 1310 break TX, 1988; Lada, 1980, ambele preț convenabil, negociabil. Tel. 162593.

■ Vînd Dacia 1310 TLX, 1992 (oct), 5 viteze, alb, 30 mii km la bord, stare impecabilă, alarmă auto. Preț fix 4000 DM sau echivalentul în lei. Tel. 142841.

■ Vînd Dacia 1310 break, roșie, 1988, 54 mii km, comandă specială, Grecia, stare excepțională, preț 3,7 mil. lei. Tel. 211467.

■ Vînd Dacia 1310 TLX, cu îmbunătățiri, fabricație 1991, înmatriculată, preț informativ 3,3 mil. lei. Relații la telefon 178358.

■ Vînd ARO 10 4x4, an fabricație 1990, cu multiple înbunătățiri, în stare de funcționare ireproșabilă. Tel. 177953.

■ Vînd Dacia 1310, an fabricație 1986, cu caroserie 1991, preț negociabil 2,8 mil. Tel. 179958.

■ Vînd Dacia 1310 break, an fabricație, 1987, preț negociabil 3,6 mil. Tel. 179958.

■ Vînd urgent Oltcit Club, fabricație 1989, stare ireproșabilă, foarte convenabil. Tel. 120539.

■ Vînd urgent Mercedes 200, an fabricație 1988, preț avantajos. Tel. 127316.

■ Vînd Peugeot 205, 4 portiere, preț negociabil, an fabricație 1986. Tel. 122774.

■ Vînd Ford Taunus 1,6 , stare excepțională, aspect ireproșabil, cu motor rezervă, avantajos și pentru piese. Tel. 176380 și 137083.

■ Vînd Mercedes 230 E, 1980, număr de înmatriculare străin. Tel. 141284.

■ Vînd Renault 18 TS break, fabricație 1981, stare perfectă. Relații la telefon 115133.

■ Vînd convenabil auto Lada 1200, stare excepțională. Relații la telefon 173697.

■ Vînd Microbuz Ford Tranzit, diesel, 9 locuri sau 1,5 t marfă, înmatriculat, stare ireproșabilă. Tel. 172611.

■ Vînd VW transport persoane, an fabricație 1989, preț avantajos, plus BMW, an fabricație 1983, stare foarte bună. Tel. 211369.

■ Vînd rulotă din Germania, înmatriculată, pentru voiaj și adaptată pentru magazin. Preț negociabil. Tel. 119993 și 154159.

■ Vînd dubă Renault Master, diesel, 3,5 tone, an fabricație 1985, înmatriculat, preț negociabil. Tel. 157146.

■ Vînd Barkas neînmatriculat, cu motor gripat, 1000 DM. Tel. 131408.

■ VW LT 28, an 1980, benzină, stare de funcționare perfectă, neînmatriculabil, preț 2200 DM: VW Bus Transporter, an 1981, stare impecabilă, neînmatriculabil, preț 2500 DM; Opel Rekord 2,0 E Deliverey, an fabricație 1987, impecabil, 2 locuri, plus 850 kg, transport marfă, benzină, preț 5800 DM. Tel. 144063.

■ Vînd VW Golf, 1982, fără acte, pentru piese în stare de funcționare. 1000 DM. Tel. 113694.

■ Vînd Microbuz diesel marca Kia, cu motor și cutie viteze; Fiat, cap. 2200 cmc, consum 7 l motorină/100 km, înmatriculat cu 9 locuri sau pentru marfă 1,8 t, an fabricație 1987, preț avantajos 5 mil. lei sau echivalentul în valută. Parcare mică Mănăstirea Golia, între orele 14,00-18,00. Tel. 125274.

■ Vînd motocicletă CZ 175 cmc, în stare de funcționare, preț 2200 mii. negociabil. Tel. 155188.

■ Vînd Fiat Ritmo 65 CL, pentru piese sau schimb separat. Tel. 159293.

■ Vînd dubă izotermă, 10 t. Tel. 135514.

■ Vînd motor Diesel Mercedes, cutie automată, camionetă Barkas. Tel. 150339. (69201)

■ Vînd rulotă Felicia 2800, înmatriculată, amenajată pentru comerț 2 mil. negociabil. Tel. 146953. (69109).

■ Vînd Renault 25 V6, injecție. Full extra, înmatriculat, 1984, 3200 $. Tel. 146953. (69109)

ELECTRONICE

■ Vînd videorecorder Panasonic J 35, nou, preț 650.000 lei.

■ Vînd aspiratoare RAKETA 12B, noi, 600 W putere. Preț fix 65.000 lei. Relații la telefon 143983. (511779)

■ Vînd televizor alb-negru Diamant 253, C.I., perfectă stare, tel. 155998. (33004)

■ Vînd tv color Philips Grunding, Telefunken etc. Prețuri între 200.000 și 250.000 lei. Asigur garanție. Tel. 171667.

■ Vînd radio Bucur 6, pickup deck, radio VEF, lămpi. (69247)

■ Vînd videorecorder Sanyo, stare perfectă. Tel. 164097. (69102).

CASE - TERENURI

Vînd garsonieră mobilată, conf. I, balcon închis, parchet, gaz metan, încălzire centrală. Str. V. Lupu nr. 138, bl. A1. Tel. 176921, după ora 20,00. Preț fix 6 milioane lei sau echivalentul în valută.

■ Vînd apartament 4 camere în Centrul Civic, mobilat - 26.000 dolari, nemobilat 22.000 dolari, negociabil. Tel. 119072.

■ Vînd apartament 3 camere, et.1, 2 grupuri sanitare, balcon închis, gresie hol, bucătărie, băi plus faianță. Str. Cucu 19, bl. 303, sc. B, et.1, ap. 2. Preț 20 mii dolari, negociabil. Tel. 113859.

■ Vînd apartament 3 camere, complet renovat, Autogară, 30 mil. lei, negociabil. Tel. 145453.

■ Vînd apartament 2 camere Zimbru, parter. Tel. 163904.

■ Vînd apartament spațios, confort 1, trei camere decomandate, dependințe, etaj 10, două lifturi, telefon, gaz, zona Pd. Roș. Tel. 114524, orele 6,00-6,30 și 20,00-21,00. (4211)

■ Predau contract apartament 2 camere Lunca Cetățuii Ciurea, preț 5,5 mil., negociabil, sau schimb cu garsonieră și 2,5 mil. negociabil. Tel. 146656 (69174).

■ Vînd garsonieră, Pașcani, 3,5 mil. Tel. 160237, orele 18,00-21,00. (69170)

■ Vînd apartament 2 camere, parter, Zimbru. Tel. 163904.

■ Vînd apartament Podu Roș. Tel. 166924, 121352. (69210)

■ Vînd apartament 2 camere semidecomandate cu telefon, zona Podu Roș. Relații telefoanele 177269; 149542, după ora 16,00. (33026)

■ Vînd casă în construcție, teren 1500 mp cu vie și grădină, lîngă cimitirul (CUG). Preț negociabil. Telefon 134949, între orele 8,00-20,00. (4232)

■ Vînd apartament 2 camere cu magazin, zona cămine T. Vladimirescu. Preț informativ 20 milioane. Tel. 120332, după ora 16,00. (4213)

■ Vînd teren pentru casă, 464 mp (din care 250 mp cu viță de vie, cultură tînără), zonă excelentă. Telefon 178361. (69134)

■ Vînd apartament excepțional 2 camere, confort I, 2 balcoane și alte facilități, Păcurari. Tel. 167553; 034/135842. (69115)

■ Vînd teren 0,5 ha pe malul lacului Dorobanțul. Tel. 140420, orele 18,00-20,00. (69158)

■ Vînd (schimb) teren central cu apartament 2 camere și diferență. Tel. 124646, 122367. (4215)

■ Vînd 1600 mp vie, cu tot cu struguri. Relații la tel. 161093, după ora 16,00.

■ Vînd apartament confort 1, 3 camere, et. 3, plus garaj, cartier Dacia. Tel. 157489.

■ Vînd 2500 mp teren construibil în centrul satului Ciurea, la șoseaua principală. Posed titlu de proprietate. Telefon 143593, după ora 18,00. (69246)

■ Vînd apartament două camere cu telefon. Relații la telefon 179474. (69239)

■ Vînd apartament 4 camere confort I, decomandat, achitat integral, 3 balcoane, 2 băi, vizavi de Șc. nr. 39 Țigarete (Peco), str. Amurgului nr. 8, bl. 258 A, Sc. B, etaj 2, ap. 9, Iași. Negociabil lei. (69243)

■ Ocazie unică. Foarte urgent apartament 2 camere decomandate, confort I, zona Culturii, executat la comandă specială, 2 grupuri sanitare, 2 balcoane, terasă, plajă, proprietate, antreu, bucătărie, debara, foarte foarte mari, în curățenie pentru zugrăvit, preț 7200 dolari negociabil, semi (ne)mobilat. Tel. 134110.

■ Vînd apartament 3 camere confort I, în Piața Unirii, et. 2, cu telefon și îmbunătățiri. Tel. 117541, orele 16,00-22,00.

■ Vînd apartament 3 camere, conf. I, Piața Unirii, (ne)mobilat, preț informativ 28 mii dolari. Tel. 114960, orele 14,00-22.00.

■ Vînd urgent apartament 2 camere, conf. I, decomandat. Tel. 166245.

■ Ultracentral apartament 2 camere, conf. I, lîngă Facultatea de Medicină, toate dotările, boxe, cablu tv, interfon, poziție excelentă, 18 mii dolari, negociabil. Tel. 143541.

■ Vînd apartament 2 camere Centrul Civic. Tel. 117471, 117269.

■ Vînd apartament 3 camere semidecomandate, îmbunătățiri, 8,5 mil. lei. Tel. 170192.

■ Vînd garsonieră Podu Roș, 4,5 mil. lei, negociabil. Tel. 034/326608.

■ Vînd diverse imobile în diverse zone ale orașului, condiții avantajoase. Tel. 137521.

■ Vînd casă cu 3 camere mici, 3 camere mari, 1000 mp teren, zona Galata, lîngă Talcioc, preț 19 mil. lei. Tel. 137251.

■ Vînd apartament 3 camere, decomandat, conf. I, Tătărași. Tel. 177283.

■ Vînd casă 4 camere, pămînt 400 mp, gaz metan, telefon, dependințe, zonă centrală. Relații la telefon 111066.

■ Vînd apartament 3 camere, decomandat, zona Tg. Cucu, cu multiple îmbunătățiri, parter. Relații la tel. 111708.

■ Vînd apartament 3 camere, zona Păcurari, et. 2, telefon, camere decomandate. Relații la telefon 111708.

■ Vînd apartament 3 camere, complet renovat, Autogară, 30 mil. negociabil. Tel. 145453.

■ Schimb numai cu zona Autogară, apartament 2 camere, bloc Cîna. Tel: 148201 și 147201.

■ Vînd urgent casă, zonă centrală, cu teren 333 mp, curte, beci, telefon, fîntînă, posibilități apă-gaz, 20 mil. Tel. 118180.

■ Vînd casă cu 3 camere, la curte, plus spațiu comercial. Tel. 124177.

■ Vînd apartament 2 camere, zona 7 noiembrie, bloc cu 3 nivele, parter, telefon, telecablu, preț rezonabil. Tel. 131196.

■ Vînd urgent apartament 3 camere, 8 mil. lei. Tel. 160996.

■ Vînd apartament 2 și 3 camere, preț avantajos. Tel. 139116.

■ Vînd apartament 2 camere, decomandat, conf. I, et.8, lîngă mag. Stejar, semimobilat, negociabil. Tel. 175247.

■ Vînd apartament 2 camere, preț avantajos. Informații la telefon 126201.

■ Vînd apartament 2 camere Piața Unirii. Telefon 114817, după ora 12,00.

■ Ultracentral apartament 2 camere, decomandat, 76 mp, în bloc nou, lîngă statuia Independenței, finisat în iulie 1994, multiple dependințe, 2 balcoane mari, boxă la subsol, vedere la bulevard și în spate, telefon, posibilitate a 3 camere. Preț informativ 21 mii dolari. Tel. 110686.

■ Vînd apartament 3 camere, decomandat, et. 4 (ultimul), zona Zimbru, la bulevard, preț 8 mil. negociabil. Tel. 114125.

■ Vînd apartament 4 camere, conf. I, et.2, zona Autogării. Relații la tel. 141778, orele 9,00-21,00.

■ Vînd apartament 3 camere, conf. I, str. Ciric, et.4. Tel. 134576.

■ Vînd apartament cu o cameră, îmbunătățit, et. 4, bloc turn, 6,5 mil. lei, negociabil. Tel. 160297.

■ Vînd apartament 3 camere, conf. I, îmbunătățit, 17 mil. lei, negociabil. Tel. 160297.

■ Vînd apartament cu o cameră, zona Gării, preț 8,5 mil. negociabil. Relații la telefon 143679.

■ Vînd casă tip, 3 camere, gaz metan, plus grădină 450 mp, str. Dacia 10 (cartier D. Cantemir), preț negociabil 35 mil. lei. Telefon 134216.

■ Copou - Pușkin, vînd apartament 3 camere, et. 1, cărămidă, balcon închis, boxă subsol, parcare mașină, preț informativ 16.500 dolari, negociabil. Telefon 141384.

■ Vînd apartament 2 camere, conf. I, preț negociabil. Telefon 177000.

■ Vînd apartament cu o cameră, zona Gării, et. 2, boxă subsol, telecablu, preț 6500 dolari, negociabil. Tel. 144995.

■ Vînd apartament 2 camere, decomandat, et. 1, calciu, balcon închis, cablu tv, telefon, (ne)mobilat, Tătărași. Preț negociabil. Tel. 172735.

■ Vînd urgent apartament 2 camere, decomandat, cartier Dacia. Preț negociabil. Tel. 156447.

■ Vînd apartament cu o cameră, et. 1, Centrul Civic, deasupra CEC-ului nou, în stadiu de finalizare. Tel. 210239.

■ Vînd apartament 2 camere confort I A, zona Gării. Relații la telefon 210572. (69198).

■ Vînd apartament Piața Unirii, et. 1, 3 camere, telefon, boxă, subsol și apartament 2 camere, zona Milcov. Tel. 112640. (69197)

■ Vînd teren în Tg. Copou 2000 mp cu toate facilitățile, variante. Tel. 127460. (69190)

■ Vînd apartament 3 camere, confort I, decomandat, suprafață mare, 2 băi, str. P. Poni nr. 13, bl. 573 A, sc.A, et.4, ap. 18. (69106)

VÎNZĂRI

■ Vînd var non-stop, 150 lei/kg, Șos. Bucium Tomești, lîngă serele Vlădiceni.

■ Vînd sobe teracotă din argilă refractară, calitate excepțională. Tel. 163353, 170642.

■ Vînd dormeză pentru o persoană și dormeză scurtă pentru bucătărie, 50.000 lei/buc. Tel. 162213.

■ S.C. EUGEX S.R.L., str. Bucșinescu nr. 40 (lîngă Avicola), vinde tablă zincată 0,4 mm, la prețuri avantajoase. (4043)

■ Vînd două butelii, o sobă cu gaz și motorină (cantitate mare). Telefon 178361. (69134)

■ Vînd ladă frigorifică auto, alimentare 12 V, capacitate 10 l, funcționează și ca încălzitor. Tel. 163829. (69156)

■ Vînd robot bucătărie, cuprinde: storcător de fructe, tocător carne, mixer, rîșniță cafea, preț fix 80 mii. Tel. 163829. (69156)

■ Vînd roboți de bucătărie cu storcător de fructe și legume, tocător de fructe și legume, cuvă de 1 l pentru frișcă și maioneză, mașină de tocat carne și rîșniț cafea, 2 viteze. Preț fix 110.000 lei. Relații la tel. 143983.(69154)

■ S.C. VINIFRUCT Copou S.A. Iași livrează en gros și en detail - începînd cu data de 7 septembrie a.c. - struguri pentru vin la prețul de 450 lei/kg, la intrarea în Complexul Șorogari, și prune la prețul de 400 lei/kg, la ferma Răducăneni. Vînzarea se face cu ambalajul beneficiarului. (4225)

■ Vînd cavou cimitir Galata. Tel. 149287. (33032)

■ Vînd urgent faianță albă import și calorifere fontă 10 elemenți (140x600x2) - prețuri avantajoase. Relații la telefon 137448, pînă la ora 15,30 și tel. 160385, după ora 16,00. (69173)

■ Vînd mașină de spălat "Cristal 2" fără încălzire. Tel. 177530. (69167)

■ Vînd foto "FED" nou. Tel. 177530. (69169)

■ Vînd haină (palton), karakul nou, cu guler de nurcă, mărimea 48-50. Preț 1000 dolari. Telefon 210405. (69225)

■ Vînd 5-10 tone porumb, 185 lei/kg negociabil. Relații familia Coman, localitatea Bohotin.

■ Vînd miere de albină - salcîm și polifior. Tel. 116556, str. Miron Costin nr. 19, după ora 17,00.

■ Vînd aparat de taxare taxi-party I.C.P.E. - 3 tarife și traductor Dacia 1301. Tel. 126948. (4234)

S.C. NEOSIM S.A. Iași vinde și montează diverse sisteme de alarmă cu telecomandă radio pentru apartamente, case, magazine. Garanție 12 luni. Telefon 146232, după ora 18,00.

Vînd pian BOSSENDORF semicoadă, placă bronz, clape fildeș sau schimb cu pianină plus diferență.

Telefon 210973, după ora 17,00.

S.C. NEOSIM S.A. Iași vinde și montează alarme auto cu telecomandă radio. Garanție 12 luni. Telefon 146232, după ora 18,00.

Vînd din stoc și la comandă, marmură (orice dimensiuni), la prețuri avantajoase și ipsos (150 lei/kg). Tel. 270222.

■ Vînd dormeză pentru o persoană. Tel. 170200.

■ Vînd pătuț copil. Tel. 170655.

■ Vînd bicicletă elvețiană 3/4, 3 viteze. Tel. 178608, între 16,00-20,00.

■ Vînd parchet fag. Tel. 122095. (69248)

■ Vînd cățel lup, 7 săptămîni, excepțional. Tel. 154517, după ora 17,00. (69245)

■ Vînd cîntar zecimal 100 kg. Preț negociabil. Relații str. Arcu 16, orele 8,00-13,00.

■ Vînd urgent masă bucătărie cu 4 scaune, bufet mic bucătărie culoare albă, noptieră. Preț ieftin și negociabil. Șos. Tudor Neculai, bl. 1005 B, sc.A, et. 4, ap. 18, fam. Meleșcan Ana, după ora 18,00. (69231)

■ Vînd laborator foto-complet, AN și color, accesorii plus manuale. Tel. 121859. (69232)

■ Vînd brac german. Tel. 035/471083. (69233)

■ Vînd pui cocker aurii, 150.000 lei. Tel. 141540.

■ Vînd uniformă fete clasele V-VIII Școala Normală. Tel. 124987. (69236)

■ Vînd aur 14 k, lănțișoare, cruciulițe și ghiul. Tel. 126635.

■ Vînd vin merlot și frag alb, cantități mari. Preț negociabil. Tel. 139157. (69178)

CUMPĂRĂRI

■ Cumpăr sulfat de fier. Tel. 162213.

■ Cumpăr Wartburgh, ofer 1,6 milioane lei, eventual 1,5 milioane și tv color. Telefon 123826, după-amiaza. (69209)

■ Cumpăr electrocompresor cu 2 pistoane, preferabil STAS, variante. Tel. 123826, după amiaza. (69209)

■ Doresc să cumpăr camere situate în apartamente amplasate la parterul unor blocuri cu fațada la străzi principale. Păcurari, Canta, Socola etc. Tel. 143659, după orele 20,00.

ÎNCHIRIERI

■ Închiriez teren pentru diferite activități. Tel. 113381, 70 mp. cu canalizare. (69216)

■ Închiriez garsonieră sau cameră decomandată, acces dependințe, tineri căsătoriți, oferim 300.000/anul universitar '94-'95. Tel. 131080. (69108)

■ Închiriez garsonieră confort I. Tel. 131882. (69193)

SCHIMBURI

■ Dorohoi, schimb apartament 2 camere, central, gaz metan, parter, cu similar Iași. Tel. 031/611912.

■ Schimb apartament Iași cu Suceava. Tel. 142179. (33017)

■ Făgăraș - schimb apartament 2 camere decomandate, confort I cu apartament Iași. Tel. 147764. (69139)

■ Schimb apartament 3 camere cu apartament 2 camere decomandat, Alexandru, Cantemir, parter și et. II-V Podu Roș. Relații tel. 154266. (69224)

■ Schimb apartament 2 camere, confort I, proprietate, cu apartament 2 camere, confort II, între orele 18.00-20.00. Tel. 158406. (69215)

■ Schimb apartament 2 camere nedecomandat, zona piața Alexandru cel Bun, cu apartament 2-3 camere decomandat. Ofer diferență negociabilă. Tel. 165777. (69165)

■ Schimb apartament 2 camere Vaslui, zona centrală pentru garsonieră în Iași, indiferent de zonă. Relații zilnic, la telefon 139742, Iași, între orele 17.00-21,00.

PIERDERI

■ Pierdut diplomă școală profesională, seria A/27694, pe numele Rusu Emilia. O declar nulă.

■ Pierdut carnet de student pe numele Colescu Monica. Îl declar nul. (4224)

■ Pierdut autorizație de funcționare nr. 042049/ 21.07. 1993, eliberată de S.C. BARSOS S.R.L. O declar nulă.

■ Pierdut carte de muncă pe numele Olo Mircea. Ofer recompensă. Tel. 122981.

■ Pierdut carnet de sănătate pe numele Tocan Lelioara-Dorina. Îl declar nul.

OFERTE SERVICII

■ Execut lucrări pe calculator. Relații la telefon 120705.

MICA PUBLICITATE

1. Fiecare anunț plătit se mai publică încă o dată gratuit. De exemplu: dacă ați plătit o apariție, anunțul se publică de două ori. Dacă plătiți două apariții, se publică de patru ori; plătiți trei, se publică de șase ori și așa mai departe. **2.** Fotografiile care însoțesc anunțurile de felicitări se publică gratuit. **3.** Fotografiile care însoțesc anunțurile de decese și comemorări se publică gratuit. **4.** Fotografiile sau schițele care însoțesc anunțurile de vînzare case sau apartamente se publică gratuit. **5.** Fotografiile care însoțesc anunțurile auto-moto se publică gratuit. **6.** Orice altă fotografie care însoțește anunțurile de mică publicitate se publică gratuit. **7.** La cerere, anunțurile care apar în Monitorul se pot prelua și la Radio Nord Est.

Toate anunțurile de mică publicitate se primesc la Biroul de preluare a anunțurilor de mică publicitate din incinta magazinului MATERNA. Program zilnic 8°°-20°°, sîmbătă 8°°-14°°.

FOARTE IMPORTANT:

de fiecare dată cînd publicați un anunț de mică publicitate în cotidianul *Monitorul* primiți un talon care vă dă dreptul să primiți o reducere de 50% cînd veți dori să publicați un nou anunț în *Monitorul*.

Cereți de fiecare dată acest talon!

Execut lucrări dactilografie. Telefon 129204.

■ Repar mașini de spălat Automatic la domiciliul dvs. Tel. 173204. (511773)

■ S.C. 6 M repară frigidere și instalații frigorifice la domiciliu. Asigurăm garanție și calitate. Tel. 161331. (4182)

■ Student la Facultatea de Fizică - an IV, meditez fizică, eficient și convenabil. Telefon 135539. (65012)

■ Lucrez plăpumi și saltele. Tel. 160561. (65025)

■ PROFAMILIA, orice analiză de laborator. Tel. 230431.

■ INTERMARKET S.R.L., Magazinul Kodak execută filmări video și orice servicii foto. Tel. 114210.

■ Sinda Universal execută servicii de înmormîntare, îmbălsămare, sicrie, pomeni, coroane. Tel. 171233.

■ Țin contabilitate pe calculator. Tel. 145662. (69132)

■ Inginer specialist, ofer reparații tv AN și color, video și radio casetofoane. Montez sunet la tv. Tel. 176544, după ora 16,00. (4216)

■ Angajăm asistentă de direcție. Candidata ideală va trebui să știe operarea pe PC a programelor "CIEL" și dactilografie (editare de text pe PC). Este necesară abilitate în comunicarea cu furnizorii și clienții, iar spiritul de inițiativă este binevenit. Trimiteți curriculum vitae pe adresa C.P. 79/O.P. 1, Iași.

■ Execut uși, balcoane, mașini de tîmplărie etc. Tel. 163904.

■ Ofer semipensiune masă și supraveghere cu simț de răspundere a lecțiilor unui copil care intră în clasa I, seriozitate. Tel. 112716. (69212)

■ Studentă, an II, engleză-franceză, meditez engleză, clasele VIII-XII. Tel. 147601.

■ Traduceri perfecte rusă, engleză, avantajos. Licențiat. Telefon 133530, seara. (69194)

LOCURI DE MUNCĂ

■ Angajez tonetar pentru zona Bd. Independenței. Plata 5% din vînzări. Tel. 113968, după ora 18,00.

■ Angajăm confecționeri scule pescuit din plasă. Șos. Bucium-Tomești, lîngă serele Vlădiceni.

S.C. COMPAN S.A. Iași anunță concurs pentru ocuparea a patru posturi **brutari** (cocători pe cuptoare DAMPF). Condiții: bărbați, vîrsta maximă 45 ani, stagiu militar satisfăcut, școală profesională, domiciliul stabil în mun. Iași. Înscrierile se fac pînă la 15.08.1994.

■ S.C. CONY SATv angajează: operator imagine; operator montaj - imagine; redactor prezentator (fete); traducător de limbă germană. Interesul este îndreptat spre candidații cu bune cunoștințe de limbă română, dicție normală, aspect plăcut, echilibru psihic. Concursul se va desfășura luni, 12 septembrie 1994, ora 9,00, la sediul firmei din str. Chișinăului nr. 17 (clădirea Centrului de Calcul Iași). (4238)

■ S.C. EUROSPORT S.R.L. angajează confecționere cu experiență de lucru echipament sportiv pe mașini Triplok și Singer, salarizare avantajoasă. De asemenea, închiriem mașini Triplok, Singer și mașină electrică de tricotat. Relații la sediul din str. Primăverii nr. 2 (Iașitex Corp B), zilnic orele 7,30-11,30. (69105)

LICITAȚII

■ Primăria Municipiului Iași anunță organizarea unei licitații de oferte în vederea achiziționării de echipamente de tehnică de calcul și soft de bază. Ofertele se depun la Registratura Primăriei pînă la data de 9 septembrie 1994. Relații suplimentare la telefon 143030/125, sau la sediul Primăriei, camera 30.

■ FEDERALCOOP Iași, cu sediul în strada Sfîntu Lazăr nr. 39-41, organizează săptămînal în ziua de luni, la ora 10,00, ședințe de licitație publică în vederea încheierii contractelor de cooperare sau asociere cu persoane fizice sau juridice pentru unitățile: Hanul "Trei Iazuri" din Miclăușeni, comuna Butea; Hanul Tîrgu Frumos din Tîrgu Frumos; Hanul Rărеșoaia din Hîrlău; Restaurant Podu-Iloaiei din Podu-Iloaiei; Popasul Poieni - comuna Schitu-Duca. Relații la sediul FEDERALCOOP Iași, telefon 142160, interior 50,51.

DIVERSE

■ Centrul de calificare FEG califică în meseriile: contabilitate, stenodactilografie, vînzători, ospătari, cofetari-patiseri, bucătari, măcelari, croitorie, coafură-frizerie, mecanizare-auto, vopsitor, tinichigiu-auto, frigotehniști. Face înscrieri pentru educatori învățători, secția zi și fără frecvență. Efectuează cursuri intensive de engleză, franceză, germană. Str. Cuza Vodă nr. 1, et. 1 (fostul ADAS). Tel. 116309; 113253; 114577.

■ Grădinița în limbi străine FEG reprezintă o investiție sigură pentru copiii dumneavoastră, limbile de specializare fiind franceză (15 locuri), engleză (50 locuri) și germană (15 locuri). Relații și înscrieri în strada Păcurari nr. 25. Tel. 116309, 113253, 114577.

■ Societatea de Servicii Informatice "Sinta" S.A. Iași: Centrul de consultanță și pregătire în informatică primește înscrieri pentru cursurile de informatică organizate în perioada imediat următoare: formare analiști-programatori asistenți pe microcalculatoare compatibile IBM-PC (studii medii): 5.09-12.11.1994; utilizare (operare) microcalculatoare compatibile IBM-PC (studii medii și superioare): 12.09.-1.10.1994; utilizare baze de date pe microcalculatoare compatibile IBM-PC (dBASE/FoxPro) (studii medii și superioare): 19.09.-8.10.1994; formare programatori de aplicații de gestiune pe microcalculatoare compatibile IBM-PC (studii superioare): 26.09.-17.12.1994. La absolvirea cursurilor se eliberează certificate oficiale. Relații suplimentare se pot obține la sediul societății din Bd. Tutora nr. 17. Tel. 133018/13.

■ Magazinul Cristian, vis-a-vis de Primărie, anunță importante reduceri de preț în vederea lichidării stocului de confecții pentru vară. Adaos comercial de numai 5%. (69137)

■ S.C. VINIFRUCT Copou S.A. Iași anunță că plata drepturilor, conform Legii 48/1994, acționarilor săi se efectuează, eșalonat, astfel: 12-30 sept.1994 - comuna Aroneanu; 1-31 oct. 1994 - comuna Holboca; 1-30 nov. 1994 - comunele Costuleni, Cozmești, Grozești, Gorban și municipiul Iași; 1-30 dec. 1994 - comunele Moșna, Popricani, Răducăneni. (4225)

■ Cursuri intensive de contabilitate (certificate Ministerul Învățămîntului), baby sitter și îngrijitor bătrîni. Atestate limbi străine. Tel. 146387.

■ Asociația Familială Zota Mihaela anunță intenția de majorare a adaosului comercial de la 20% la 100% începînd cu data de 4 septembrie 1994.

■ Farmacia "Salvia", str. Cuza-Vodă nr. 1, tel. 210340. Program luni - sîmbătă, orele 8,00-20,00; duminică orele 9,00-14,00. (69235)

Casa de Cultură a Sindicatelor Iași
str. Socola nr. 134,
anunță
deschiderea următoarelor cursuri și cercuri, la 15 septembrie 1994:
■ Stenodactilografie, 3 luni, 30 locuri; ■ Dactilografie și editare de text pe calculator, 3 luni, 20 locuri; ■ Inițiere în informatică pentru elevi, 2 luni, 20 locuri; ■ Inițiere în noul sistem de contabilitate, 2 luni, 40 locuri; ■ Confecții clasice și sport pentru femei, 3 luni, 30 locuri; ■ Depanare TV alb-negru, 6 luni, 20 locuri; ■ Depanare TV color, 6 luni, 20 locuri; ■ Cosmetică, 2 luni, 20 locuri; ■ Foto alb-negru și color, 6 luni, 15 locuri; ■ Balet pentru copii, 9 luni, 30 locuri; ■ Limbi străine (engleză, franceză, germană), serii de cîte o lună; ■ Limba engleză pentru afaceri, 5 luni, 30 locuri; ■ Școala superioară de secretariat, 5 luni, 30 locuri.
Înscrierile se fac la secretariatul Casei de Cultură a Sindicatelor Iași, zilnic, între orele 9-19.
Relații suplimentare la telefon 135158.

FELICITĂRI

■ "La mulți ani" doamnei ANA GRĂDINARU, cu ocazia împlinirii frumoasei vîrste de 40 de ani, din partea sorei, fratelui și a mamei

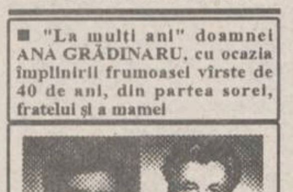

■ Cu ocazia zilei de naștere și a pensionării, Costel, Liviu Daniel, Codruța și Sonia urează dragilor lor părinți Constantin și Elena Păsniceanu sănătate, fericire și la mulți ani. Vă sărutăm. (69219)

■ La mulți ani și multă fericire din partea familiei și a lui Răzvan pentru Natalia Onofraș.

DECESE

■ Familiile Muscalu și Popovici anunță cu durere încetarea din viață a celei care a fost BONDOC ANTONINA, 79 ani. Înmormîntarea va avea loc miercuri, 7 septembrie, ora 12,00, la cimitirul "Eternitatea". Corpul neînsuflețit este depus la Biserica "40 de sfinți". (69166)

■ Zdrobită de durere, familia Târnoveanu (fini) anunță neașteptatul deces al celei care a fost AGRIPINA TARNOVEANU-CIMPOIEȘU, om de o frumusețe sufletească nemaiîntîlnită, model de mamă, soție, soră și nașă. Dumnezeu să te odihnească în liniște și pace. (69213)

■ Soția și cei 8 copii, ginerii, nurorile și nepoții anunță cu regret moartea scumpului lor tată, MIHAI HRISCU, din sat Scoposeni, com. Horlești, jud. Iași. Înmormîntarea joi, 8 septembrie 1994, ora 12,00, la cimitirul din sat. Dumnezeu să-l ierte. (4227)

■ Inginer Ion Ungureanu, împreună cu familia anunță cu adîncă și nemîngîiată durere încetarea din viață a surorii sale, profesoara MARIA OBADĂ. Îi vom păstra o pioasă amintire.

■ Profesor univ. Nicolae Ungureanu, împreună cu familia anunță cu nemărginită durere încetarea din viață a surorii sale, profesoara MARIA OBADĂ. N-o s-o uităm toată viața. (69242)

■ Cristina și Anca - fiice, Mircea - soț, anunță cu adîncă și nemărginită durere încetarea din viață a neprețuitei lor MARIA OBADĂ, profesoară la Liceul economic. Iubirea care ne leagă nu ne va despărți cît vom trăi. Corpul neînsuflețit este depus la Biserica "Sf. Nicolae" din Tătărași. Înmormîntarea joi, 8 septembrie, ora 13,00. (69241)

CONDOLEANȚE

■ Colectivul Policlinicii Stomatologice nr. 2 este alături de colega lor Antoche Aglaia la greaua pierdere suferită prin decesul fratelui. (2556)

■ Cu sufletele îndurerate, sîntem alături de Maricica, Lulu și Mugurel, la neașteptata pierdere a celui care a fost VIRGIL IONESCU, inegalabil prieten. Vasile, Sanda, Șoni și Alina. (4223)

■ După o grea suferință, ne-a părăsit pentru totdeauna, la numai 57 de ani, NELU ARCHIP, un om deosebit cum rar se întîlnește. Mama soacră, Elena Untu, cumnații Gică, Ionel, Aurica și Milica Untu, împreună cu copiii lor aduc un ultim și pios omagiu celui dispărut și sînt alături de întreaga familie Archip. Dumnezeu să-l ierte! (4219)

■ Cuscrii, împreună cu familiile Cojocaru N. și Copăcianu I. regretă dispariția fulgerătoare a celui care a fost ARCHIP IOAN. (69218)

■ Colegele de laborator din cadrul Liceului Economic nr. 2 sînt alături de doamna Mărioara Ionescu, în marea durere pricinuită de decesul soțului. Sincere condoleanțe. (69227)

■ Colectivul Secției Drumuri Naționale Iași regretă dispariția neașteptată a distinsului coleg VIRGIL IONESCU. Transmitem sincere condoleanțe familiei îndurerate. (69176)

■ Colectivul Secției Drumuri Naționale Iași transmite sincere condoleanțe familiei ing. Muscalu Răsvan pentru pierderea suferită. (69176)

■ Colegii din Biroul Tehnic-Organizare de la Regionala Drumuri și Poduri Iași, exprimîndu-și întreaga compasiune, sînt alături de colega lor, doamna Veronica Muscalu, la marea durere pricinuită de trecerea în neființă a dragei sale mame. (4228)

■ Colegii din cadrul Institutului de Cercetări Textile Iași sînt alături de ec. Mircea Obadă la marea durere pricinuită de dispariția prematură a soției. Sincere condoleanțe. (4226)

■ Familia Ailoaiei Vasile și Claudia transmite condoleanțe și toată compasiune minunatelor fiice Cristina, Anca și bunului lor tată, Mircea Obadă, în aceste momente de grea suferință pricinuite de dispariția celei care a fost prof. MARIA OBADĂ. (4229)

■ Colegii de la Regionala de Drumuri și Poduri sînt alături de fam. ing. Răzvan Muscalu, la marea durere, pricinuită de trecerea în lumea umbrelor a mamei. (4230)

■ Colectivul S.D.N. Bacău este alături de familia ing. Răzvan Muscalu pentru durerea pricinuită, prin trecerea în neființă a mamei, transmițîndu-i sincere condoleanțe.

■ Salariații de la Regionala de Drumuri și Poduri Iași își exprimă întreaga lor compasiune pentru stingerea din viață a fostului lor coleg VIRGIL IONESCU și se alătură fam. îndoliate, transmițînd sincere condoleanțe. (4230)

■ Familiile Filip Nicolae și Filip Vlad regretă dispariția neașteptată a celui care a fost VIRGIL IONESCU și transmit sincere condoleanțe familiei îndoliate.

■ Colegelor dragi, Cristina și Anca Obadă, în momentele sfîșietoarei despărțiri de ființă unică, mamă cu înțelegere și compasiune, gîndurile noastre de îmbărbătare. Membrii Grupului Mepsyss din UMF "Gr. T. Popa" Iași. (69249)

■ Familia Sufletel N. este alături de familia d-nei Ionescu N. în aceste momente grele pricinuite de decesul fulgerător al soțului, IONESCU VIRGIL. (69101)

■ Familia Dan Untu regretă dispariția neașteptată a distinsului cumnat NELU ARCHIP. Sîntem alături de Camelia, Sorin și Marius, în aceste momente grele. (4236).

■ Verișorii Larisa Racovițan, Miron Victor și Mura Butnariu, împreună cu familiile lor sînt profund îndurerați de moartea prematură a celui care a fost un bun verișor și prieten, ION ARCHIP. În aceste momente grele, sîntem alături de familia îndoliată și îi transmitem sincere condoleanțe. (4239)

✝

Profund îndurerae de incredibila despărțire de verișorul ION ARCHIP, familiile Boldișor Dumitru și Elena, Boldișor Virgil și Mariana, Olteanu Liviu și Simona sînt alături de Camelia și copiii ei în aceste momente grele și le transmit sincere condoleanțe. Nu vom uita niciodată sufletul lui bun!

✝

Impresionați de dispariția fulgerătoare a celui care a fost IONESCU VIRGIL colegii de birou transmit sincere condoleanțe doamnei inginer Răileanu Elena și familiei îndoliate. Dumnezeu să-l ierte!

✝

Familia Cozma Magda și Vasile deplîng moartea prematură a celui ce a fost **IOAN ARHIP** și transmit sincere condoleanțe familiei Arhip Mihai pentru pierderea fratelui. Dumnezeu să-l ierte.

✝

Indiferent de vremea trecută, noi, prietenii și colegii de la Liceul Industrial Tehnoton Iași sîntem alături de distinsa noastră colegă, Carmen Ionică, în durerea pricinuită de pierderea scumpei ei mame. Lăsăm să cadă în țărînă o lacrimă fierbinte pentru cea care a fost neprețuita doamnă **CĂRARE ELENA.** Dumnezeu să o ierte și să o odihnească în pace.

✝

Serviciul Administrativ de la Școala Profesională nr. 4 Iași anunță cu profundă durere moartea fulgerătoare a celui care a fost șef serviciu Administrativ **AMĂRIUȚEI MIHAI** Sîntem alături de familia îndoliată. Sincere condoleanțe.

✝

Elevii clasei a XII-a B, Liceul Economic nr. 1 regretă trecerea în neființă a dirigintei lor, doamna **OBADĂ MARIA.** Condoleanțe familiei îndurerate.

✝

Colectivul Școlii profesionale Iași (surdo-muți) regretă dispariția prematură a colegului AMĂRIUȚEI MIHAI și transmite sincere condoleanțe familiei îndoliate.

✝

Cadrele didactice și studenții Facultății de Informatică a Universității "Al. I. Cuza" din Iași sînt alături de profesorul lor Călin Petru Ignat, în aceste momente de mare durere cauzată de dispariția tatălui.

✝

Elevii clasei a XII-a C de la liceul economic nr.1 Iași, împreună cu diriginta, regretă profund dispariția doamnei profesoare, respectiv colege, care a fost OBADĂ MARIA și transmit sincere condoleanțe familiei îndoliate

■ Familia Condur regretă moartea neașteptată a dragului lor IONICĂ ARCHIP și transmite sincere condoleanțe familiei îndoliate. Dumnezeu să-l ierte. (4237)

■ Colegii sînt alături de dl. Popovici Vasile din cadrul Serviciului de alimentație a D.G.A.A. Iași și-i transmit sincere condoleanțe, la pierderea mamei soacre. (4240)

■ Colegii sînt alături de Obadă Anca, în aceste momente grele. (69187)

MATRIMONIALE

■ Tînăr brunet, 27/1,85/80, sergent angajat, doresc cunoștință domnișoară 20-25 ani, pentru prietenie, eventual căsătorie. Aștept răspuns în "Monitorul". Rog seriozitate. Ovidiu.

■ Domnișoară blondă, ochi verzi, 26/1,72/60, doresc cunoștință în vederea căsătoriei cu domn pînă în 40 de ani (poate avea și un copil), cu situație materială bună. Aștept răspuns în "Monitorul". Mona.

■ Intelectual, 35/1,70/70, doresc cunoștință cu intelectuală fără obligații, sensibilă, iubitoare de sport și drumeții, pentru a lega o prietenie sinceră, eventual căsătorie. Aștept răspuns în "Monitorul", pentru Nelu.

■ Am 21 de ani, sînt brunetă, am ochi albaștri și 1,68, iubesc caii, pădurile și copiii. Doresc să cunosc un om cu care să împac toate bucuriile și necazurile vieții. Răspuns la această rubrică, pentru Cătălina.

■ Doamnă divorțată 34/1,65, un copil, doresc cunoștință cu domn intelectual, 35-40 ani, cu situație materială bună, iubitor de copii, în vederea căsătoriei. Rog seriozitate. Răspuns în "Monitorul", pentru doamna Veve.

■ Doi tineri simpatici, brunet 22/1,75/70 și șaten 21/1,80/75, căutăm însoțitoare pentru o petrecere în sîmbăta care urmează. Răspuns urgent la această rubrică, pînă sîmbătă inclusiv, pentru Fred și Barney.

■ Dana, aș vrea să te cunosc. Chiar dacă nu corespund ca înălțime, sînt un băiat minunat. Vino joi în fața la Palat. Voi avea trei trandafiri galbeni în mînă. Masca de Argint.

■ Domnule Nelu, corespund cerințelor. Propun o întîlnire vineri, ora 13,00, în fața Casei Cărții. Aștept confirmare și semn de recunoaștere în anunț la "Monitorul".

■ Te iubesc ca un nebun/ Și îmi cer iertare/ Nu am vrut să mă răzbun/ A fost doar o scăpare. Marius pentru Irina.

■ Lolek și Bolek, două depesiste trăznite doresc să vă cunoască. Vă așteptăm vineri la ora 18,00 în parcul de la Teatru. Semn de recunoaștere, doi dobermani. M. și M.

■ 32/1,70/70, caut damă pentru prietenie. Tel. 121517, luni 9,00-12,00. (69140)

■ Cătălina, prefer în locul unui telefon o întîlnire. Ziua, locul și ora le las la alegerea ta. Aș prefera totuși să fie în week-end. Ovidiu.

■ Gabi, nu te pot suna. Părinții mei sînt foarte suspicioși. Propune tu o altă variantă. Aștept răspuns în Monitorul. Cătălina.

MULȚUMIRI

■ Familia mulțumește celor care i-au fost alături la marea durere pricinuită de pierderea celui care a fost un iubitor soț, tată și bunic, col. (r) PETRU GAVRILAȘ. Respectul lui față de familie și meserie, din care și-a făcut un crez, precum și conduita sa în viața de toate zilele ne vor fi nouă și copiilor noștri exemple pilduitoare. Dumnezeu să-l ierte! (69240)

■ Familia Turza Rudolf mulțumește celor care prin prezență, telefoane, anunțuri i-au fost alături în clipe grele. (69100)

■ Ing. Alexandru Popescu mulțumeste pe această cale tuturor celor care au fost alături de el și familia sa, în grelele momente prin care a trecut, datorate decesului mamei. (69199)

MESAJE

■ Pentru Cătălina. Aș vrea să te cunosc. Te aștept pe data de 8.09.1994 la ora 19,00 în fața la Materna. O să am "Monitorul" în mînă. Costel. (69103)

■ Ovidiu, aș dori să ne întîlnim astăzi, ora 19,00, în spatele Tribunalului. Ingrid. (69104)

■ Dl. Cristei Constantin, taxi-parti, Dacia Break roșu IS-01-GEY, aduceți urgent cheia apartamentului în care ați stat și banii ce-i datorați. Fam. S. (69160)

■ Cătălina. Sînt un om care iubește la fel de mult natura. Ne putem întîlni astăzi, la intrarea în Grădina Botanică, ora 14,00, cu cîte o carte. Dan. (69150)

■ Fata brunetă din stația Tg. Cucu îl roagă pe băiatul brunet din tramvaiul nr. 3 s-o aștepte joi în fața Teatrului Național.

■ Mami, te rugăm să vii acasă. Vali, Ionuț și Ioana.

■ Vasile, dacă vrei să afli mai multe în legătură cu Mara, suno pe Ioana.

■ Monica, dacă ți-a trecut supărarea, să știi că invitația la film rămîne valabilă. Tavi.

■ Mulțumesc tuturor invitaților mei pentru cadouri și pentru prezență. Spre dimineață eram obosită. Marina.

■ Vali, te rog să-mi aduci hainele împrumutate. Geta.

■ Porumbeii Visători provoacă la o partidă de bridge familia Titu, oricînd săptămîna viitoare. Așteptăm locul și ora pînă joi în Monitorul. Stăm în Iași doar patru zile.

■ Gabi, te rog frumos să-mi scrii, pe adresa mamei. Iulian.

■ Toți cei care m-au ajutat luni la mutatul mobilei în noua locuință sînt invitați sîmbătă la petrecere, așa cum am promis. Dorel.

■ Sorine, am nevoie de zîmbetul tău. Te rog, revino. Te aștept în fiecare zi la locul nostru. Jeanina.

■ Domnule Gică Dorescu, v-am găsit agenda. Ne întîlnim astăzi, în fața la Materna. Voi avea cu mine un cîine lup.

■ Doamna Mona, vă rog să-mi spuneți unde vă trimit puiul de pisică. Stăpîna lui Mițoi.

■ Ștefan, poți să te întorci acasă. Tata s-a calmat. Ștefania.

■ Mulțumesc băieților din Mircea pentru ajutor. Lili.

■ Sînt cel mai bun jucător de canastă. Propun campionat. Aștept răspuns în "Monitorul".

■ Domnule Costel, întîlnirea din mai a dat roade. Vă aștept să vă alegeți fructul. Doamna Tamara.

■ Domnule Dobîrceanu, vă rog să-mi înapoiați scrisorile. Iulia.

■ Pentru Porumbeii visători: acceptăm provocarea. Ne întîlnim astăzi în fața Grădinii Botanice, la ora 13,00. Fam. Titu.

■ Domnule Matei, dacă vă mai interesează oferta mea în legătură cu apartamentul, vă rog să mă contactați imediat. Doamna Ilona.

■ Sîntem interesați în legătură cu propunerea dumneavoastră privind campionatul de canastă. Programați o întîlnire. Așteptăm răspuns în "Monitorul". Trei băieți de bine.

■ Gina, te rog răspunde-mi la telefon. Iulian.

■ Andreea, cînd te-ai mutat, ți-ai uitat cîteva cărți și casete audio. Nu știu cum să dau de tine. Poți să treci duminică după-amiază să le iei. Bota Angela.

■ D-na Ana Duman, în caz că v-ați răzgîndit în legătură cu întocmirea proiectului, vă rog să luați legătura din timp cu domnișoara Doruleț Ioana, așa cum stabilisem inițial.

■ Domnișoara Gabi, te rog să dai un semn de viață. Ai plecat fără să lași nici o urmă. În speranța că ai citit mesajul, te rog să dai un anunț în "Monitorul". Marius P.

■ Din diferite motive nu am mai cumpărat "Evenimentul", așa încît nu am știut de întîlnire. Vă rog să mă scuzați, dar propun să îmi acordați o nouă șansă. Aștept răspuns în "Monitorul" de mîine. Radu pentru Mirela.

■ Domnișoara Dorica, vă aștept mîine în fața Policlinicii cu plată pentru lămuriri. La telefon nu puteam vorbi. Rodica.

■ Iorgos, te aștept duminică în fața Clubului 20. O admiratoare.

■ Otilia acceptă schimbul. Caut-o urgent. Silvia.

■ Mircea, este ultima dată cînd te mai aștept. Dacă nu vii nici mîine, nu are rost să mai vii vreodată. Te aștept în același loc, la aceeași oră. Amelia.

■ Daniel, îți doresc fericire lîngă noua ta soție. Fosta soție.

■ Smaranda, nu am putut veni la întîlnire deoarece a intervenit ceva important. Fixează o nouă întîlnire printr-un anunț la această rubrică. Aștept. Te rog, scuză-mă. Adi.

■ O aștept joi în holul hotelului Moldova pe Vera pentru a discuta unele amănunte. Nu uita să aduci și actele. Mircea.

■ Motănel, voi fi întotdeauna alături de tine, chiar dacă nu mă mai vrei. Pisicuța.

■ Împrumut cărți din colecția El și Ea la schimb cu alte cărți din aceeași colecție. Aștept răspuns în "Monitorul".

■ Pentru Cătălina, 21 ani. Aștept telefon: 167439. Gabi. (69146).

■ Ovidiu, sergent angajat. Sună, te rog la 220287, după ora 13,00. Cătălina. (69145)

■ Trei băieți de bine: vă aștept marți, ora 15,00, pe gărduț la Universitate. Semn de recunoaștere, ziarul "Monitorul" în mîna dreaptă.

■ Scuzele sînt acceptate. Ultima șansă vă este acordată. Las la alegerea dumneavoastră ziua, locul și ora. Aștept răspuns în "Monitorul". Mirela pentru Radu.

■ Te aștept joi, ora 17,00, în parcul din spatele cinematografului "Victoria". De astă dată numai 15 minute. Smaranda pentru Andi.

■ Persoana care împrumută cărți din colecția "El și Ea" este rugată să dea o adresă sau un număr de telefon pentru contactare. M.

■ Doresc urgent motan persan pentru împerechere. Aștept răspuns în "Monitorul". N.L.

■ Dora, Cami, Manuela, luați legătura cu domnul Ștefan în legătură cu plecarea în Cipru.

■ Fani Elvis: Aștept! 171512. (69200)

S.C.C.F. Iași s.a.
organizează
LICITAȚIE PUBLICĂ
în ziua de 10 octombrie 1994,
la sediul său din Iași, B-dul D. Cantemir nr. 15, et. 1 (clădirea Gării Internaționale Nicolina) pentru
vînzarea unor mijloace fixe disponibile.
Lista mijloacelor fixe supuse licitației poate fi consultată la sediul societății.
Relații suplimentare la telefon 135448, 130657, ing. Suceveanu Eugen.

Ora exactă ?

DOXA
NOU IN IAȘI

CANDINO
CEASURI ELVEȚIENE DE MARE PRECIZIE
LA RAIONUL DE BIJUTERII
AL MAGAZINULUI *COLIERUL* (lîngă Tribunal)
zilnic: 10.00 - 17.00
Comenzi speciale sau informații:
Firma **NEST**, 6600 Iași,
Casa Modei (mezanin), tel. 032/ 117596

Fundația Academică "Petre Andrei"
anunță scoaterea la concurs a unui post de
SECRETAR FACULTATE
în următoarele condiții:
■ studii superioare ■ cunoașterea limbii engleze
■ cunoștințe de steno-dactilografie
■ cunoașterea tehnicii de utilizare a calculatorului
■ cunoștințe de secretariat ■ limită vîrstă: 35 ani.
Concursul va avea loc în ziua de 20.09.1994, orele 17°°, la sediul din str. Th. Burada, nr. 5.
Informații suplimentare la secretariatul Fundației Academice "Petre Andrei", tel. 112003.

Fundația Academică "Petre Andrei"
- Universitatea -
CONCURS DE ADMITERE
Fundația Academică "Petre Andrei" din Iași, autoare a sondajului de opinie "Libertățile Academice și Autonomia Universitară", distribuit ca document oficial al Conferinței Internaționale a Universitarilor, organizată de UNESCO, la Sinaia, între 5 și 7 mai 1992, are următoarele facultăți:
* ***facultatea de drept***, cursuri de zi și cursuri cu frecvență redusă;
* ***facultatea de economie***, cursuri de zi și cursuri cu frecvență redusă;
* ***facultatea de psihologie și asistență socială***, cursuri de zi și cursuri cu frecvență redusă.
Fundația este afiliată la Federația Europeană a Școlilor (FEDE), abilitată cu statut consultativ la Consiliului Europei.
Sediul Fundației este: **Iași, str. Burada nr. 5, tel./fax 032/112003,** și are filiale/centre de pregătire în localitățile:
FOCȘANI: str. Ștefan cel Mare nr. 12, tel. 037/621027
BOTOȘANI: str. Vărnav nr. 50, tel. 031/526763.
BUZĂU: str. G. Coșbuc nr. 5, tel. 038/424857.
ROMAN: B-dul Republicii nr. 1-3, tel. 033/727205.
PIATRA NEAMȚ: str. Ștefan cel Mare nr. 6, tel. 033/612108.
BACĂU: Str. Lucrețiu Pătrășcanu nr. 30, tel. 034/171734.
Examene de admitere: 24-25 septembrie 1994.
Înscrierile se fac la sediul Universității și la filialele acesteia.

FRESCO
MADE IN ITALY
Reprezentanța
FRESCO
Iași
Str. Aleea Rozelor nr. 8, sc. B, et. II, ap. 12, tel./fax 132607.
vă oferă, din stoc sau la comandă:
- **mașini pentru înghețată;**
- **dozatoare pentru sucuri și bere;**
- **mașini pentru paste făinoase;**
- **esențe naturale (ORANGE, COLA, MANGO, CĂPȘUNI etc.);**
- **vitrine frigorifice;**
- **îndulcitori (zaharină, aspartam, acid citric, citrat de sodiu);**
- **mașini pentru cafea espresso;**

LABORATORUL DE ANALIZE al Societății PROFAMILIA
efectuează toate analizele de laborator (hematologie, biochimie, bacteriologie, imunologie), în condiții ultramoderne cu un personal de înaltă calificare.
De asemenea, se lucrează în regim de urgență test de diagnostic pentru sarcină, al cărui rezultat îl primiți în 10 minute.
Str. Chisinaului nr. 11C, sc. D, parter. Tel. 230431
Program zilnic 7°°-17°°, sîmbătă-duminică 9°°-11°°.

CENTRUL PENTRU INSTRUIRE ÎN INFORMATICĂ
Iași, str. Golia nr. 14, tel. 115944
organizează cursuri de instruire în utilizarea calculatoarelor personale (PC)
→ Formare operatori PC
→ Programare PC (limbaj C, PASCAL, d'BASE)
→ Programare FOXPRO
→ Proiectare utilizînd PC (AUTOCAD)
→ Tehnoredactare
→ Utilizare PC în activități de secretariat
Înscrieri și detalii suplimentare la sediul firmei.

Agenția de turism "Alma Lux" Iași
cu sediul în str. C. Negri nr 60
organizează în luna septembrie, excursii externe în:
• UNGARIA, SLOVACIA - 16-25.09.1994
• POLONIA - 22-28.09.1994
• TURCIA - 13-18.09.1994
la prețuri avantajoase!
Relații la telefon 146769.
Program: 9 - 19, inclusiv duminica

UN NOU MAGAZIN
DECORA
specializat în
podoabe pentru mirese
(coronițe, voaluri, buchete de mireasă, flori pentru companioni, podoabe pentru lumînări)
și **pentru orice ocazii festive,**
vă așteaptă în
bd-ul Ștefan cel Mare și Sfînt, bl. B2, parter
(între B.R.C.E. și blocul U.J.C.M.).
Florile Decora,
vă pot ajuta să fiți cea mai frumoasă mireasă.
S.C. A&D NERIO S.R.L.
Telefon 147165.
Program 10-20 zilnic, inclusiv sîmbătă.

S.C. "COMPAN" S.A. IAȘI
anunță concurs pentru ocuparea unui post de
INSTALATOR - INSTALAȚII SANITARE TERMICE și posesor autorizație de sudură.
Condiții: domiciliul stabil în municipiul Iași, stagiu militar satisfăcut, vîrsta maximă 45 ani, școala profesională.
Înscrierile se fac pînă la 30 septembrie 1994.

monitorul Sport

BASCHET

Sibienilor le place la Iași

■ Politehnica Iași - C.S.U. Forest Sibiu 74-114 (36-30)

Astăzi, echipa C.S.U. Forest Sibiu susține în deplasare prima partidă din cadrul turului I al Cupei Koraci, contra echipei Floare Bender. În mod normal, nu am fi tocmai îngrijorați de acest joc. Dar, așa cum în iarnă sibienii au făcut un popas activ la Iași, în drumul lor spre turneul (culmea!) tot de la Bender, și de această dată echipa Politehnica a fost aleasă sparring-partner de traseu. Deci luni, de la ora 19,30, la Sala Polivalentă, cele două echipe s-au înfruntat din nou, dar vremurile cînd ambele echipe jucau în prima divizie și luptau de la egal la egal sînt departe. Au fost numeroase momente de spectacol, dar acestea au aparținut mai ales oaspeților, care, chiar fără Krasnaciok și Doroș (ambilor moldoveni li s-a dat liber), alcătuiesc o trupă redutabilă. Cel puțin pentru campionatul nostru... În tabăra ieșeană, am remarcat revenirea a doi dintre cei trei plecați anul trecut pe plaja diviziei A: Anatolie Lupu și veșnic tînărul Petre Măgureanu. Cei doi pot spori considerabil șansele echipei pregătite de prof. Radu Boișteanu de a reveni pe prima scenă, Scorul final și la pauză mă scutesc de comentarii privind evoluția acestora, elevii lui Mircea Vulc fiind permanent cu 20-30 puncte în față. Pot spune doar că sibienilor le-am dat din start 20-0 pentru autocar și echipament, dar ei n-au reușit decît 17-0, după care Pintilie a înscris primele puncte pentru Politehnica. Au evoluat:

Politehnica: Măgurean (5), Pintilie (26), Lupu (12), Anghel (2), Moroe (3), apoi Georgescu (9), Aflorei (8), Enceanu (6), Baciu (3).

C.S.U. Forest: Alecu (19 - 1x3), Torday (15 - 1x3), Muntean (11 - 1x3), Lefter (18), Pelger (10 - 2x3), apoi Teleabă (5 - 1x3), Viciu (8), Lăpădat (14 - 1x3), Kincses (7 - 1x3), Spînu (7 - 1x3).

Au arbitrat în spiritul modificărilor survenite în regulament, ieșenii I. Savin și D. Fumu. Dintre principalele schimbări trebuie amintite: înlocuirea vechiului model al foii de arbitraj, cel nou aducînd avantajul economiei de cerneală, dar și al posibilităților lărgite de "manevră" pentru echipele cu săli unde nu există sau nu funcționează tabela electronică...; repunerea mingii în joc după greșeli, care se produc într-un spațiu delimitat de două linii imaginare care pleacă cu 45 grade înclinație de la vîrfurile trapezului spre lateral, se face din spatele liniei panoului; se acordă greșeală tehnică rezervelor care se ridică de pe bancă pentru proteste, comentarii, plimbări etc.; o partidă se întrerupe cînd una dintre echipe rămîne cu un singur jucător în teren (față de doi pînă acum); neprezentarea se sancționează cu 20-0 (pînă acum era 2-0). **(G. ANGHEL)**

La C.S.Ș. Unirea, în această săptămînă

Baschetul este în prim-plan

Ca și la celelalte cluburi ieșene, și la C.S.Ș. Unirea au început emoțiile prilejuite de competiții. Bunăoară, în această săptămînă, în prim-planul atenției la clubul sus-amintit se află baschetul. La Sf. Gheorghe, se desfășoară în aceste zile turneul final al juniorilor III, la care sînt calificați și sportivii de la C.S.Ș. Unirea Iași (antrenor, Paul Paveliuc). Alături de echipa ieșeană, mai iau parte la competiții formații ale cluburilor școlare din Mediaș, Satu Mare, Pitești, Buzău, Cluj și București (C.S.Ș. nr.4 - Steaua). Între 10 și 11 septembrie, la Iași, va avea loc un turneu feminin de baschet dotat cu "Cupa C.S.Ș. Unirea". Juniorii mari ai clubului ieșean vor participa în aceeași perioadă la un turneu ce se va desfășura la Bacău.

Dar în afară de baschet, și alte secții ale C.S.Ș. se află sau se vor afla în întreceri. La Eforie Sud se desfășoară în aceste zile semifinalele C.N. de șah rezervat copiilor și juniorilor. La Buzău, sfîrșitul săptămînii va coincide cu desfășurarea fazei de zonă a C.N. de tineret la judo, unul din sporturile care a adus multe satisfacții clubului ieșean. **(Dan BAHRIN)**

În această seară, pe stadionul Steaua de la ora 19,00

Un nou început pentru tricolori

■ România - Azerbaidjan în preliminariile C.E. de fotbal (grupa I)

La două luni după "aventura americană", tricolorii antrenați de proaspătul general Anghel Iordănescu încep o nouă bătălie pe termen lung: cea a Campionatului European 1996, ediția engleză. Echipa României întîlnește în prima partidă chiar pe "cenușăreasa grupei" selecționata Azerbaidjanului, debutantă într-o competiție fotbalistică de anvergură. Despre fotbalul azer se știu puține lucruri:

■ Federația a fost înființată în 1992 ■ Există un campionat cu 12 echipe ■ Prima reprezentativă a evoluat sîmbătă la Chișinău, pierzînd cu 1-2 în fața reprezentativei Moldovei ■ Vedeta echipei este atacantul Zeli Kașumov, care evoluează în prima ligă spaniolă, la Betis Sevilla ■ Alți "stranieri" în echipa azeră: portarul Jidkov (Maccabi Tel Aviv); Abusev (Spartak Vladikaukaz - Rusia); Deniev (Beitar Ierusalim); Suleimanov (Spartak Vladikaukaz) ■ Formația folosită în meciul de la Chișinău: Gassanov - Asadov, E. Ahmedov, Karaev, T. Ahmedov - Abusev, Guseinov, Razaev, Kurbanov - Suleimanov, Alekperov (autorul golului).

În lotul României, cu excepția absenței cunoscute a lui Hagi, nu sînt probleme. După toate probabilitățile, antrenorii Anghel Iordănescu, Costică Ștefănescu și Gavrilă Balint vor intra în teren cu următorii 11 jucători: Stelea - D. Petrescu, Prodan, Belodedici, D. Munteanu - Gh. Popescu, Lupescu, Panduru, I. Dumitrescu - Lăcătuș, Răducioiu.

Meciul va fi condus de o brigadă de arbitri din Grecia cu Georgios Bikas la centru, iar observator UEFA va fi cunoscutul fost cavaler al fluierului italian Paolo Casarin. **(G.I. NICOLAE)**

În fotografie, "belgianul" Dorinel Munteanu

Fotbal - Cupa României

FC Lynx Iași joacă astăzi la Bucecea

Astăzi, începînd cu orele 15,00, F.C. Lynx Iași va debuta într-o nouă ediție a Cupei României, într-o etapă la care participă și divizionarele A. Sorții au decis ca ieșenii să joace ca și în cadrul ediției precedente a competiției K.O., în orașul "zaharicalelor", la Bucecea. De fapt, argumentele echipei locale sînt mai puțin fotbalistice, literă de lege în micul orășel de lîngă Botoșani fiind "ochii dulci" pentru arbitri și "zahăr candel" pentru oaspeți. Din păcate, F.C. Lynx nu va aborda această partidă cu prima garnitură, Apachiței, Munteanu, Urdaru, Tiron și Năzăreanu schimbînd la ora disputării meciului emoțiile fotbalistice cu cele ale examenelor de la Colegiul de antrenori. Dacă adăugăm la aceste absențe și pe cele ale lui Kereszy (nerefăcut după un accident mai vechi) și Căunei (probleme medicale), vedem că F.C. Lynx va fi nevoită să abordeze întîlnirea de la Bucecea într-o formulă de echipă inedită.

În ceea ce privește transferurile în Copou ale atacantului Maftei (Foresta Fălticeni) și Cepoiu (care duminică a apărut în linia ofensivă a echipei Viitorul Hîrlău), dl. Dan Cârlan ne-a spus că acestea vor fi perfectate în cursul săptămînii, joi fiind înaintate toate formele la F.R.F. **(L. CĂNĂNĂU)**

Tineret de aur, fotbalul nu are

■ România - Azerbaidjan (echipe de tineret-olimpice) 5-2 (4-2)

Meciul de pe stadionul din Regie a început cu o întîrziere de 10 minute, datorată faptului că organizatorii, încurcînd benzile de magnetofon, ne-au oferit abia după multe bîlbîieli imnul de stat al României. Startul a fost o veritabilă furtună, în 20 de minute înscriindu-se 4 goluri: **- 1-0 (min. 6)**: C. Popa reia din careul mic o minge deviată cu capul de Paraschiv; **- 2-0 (min. 7):** C. Popa finalizează cu un șut sec centrarea de pe partea stîngă a lui Luțu; **- 2-1 (min. 18):** șut necruțător Kerimov de la marginea careului mare; **- 3-1 (min. 19):** același C. Popa execută o foarfecă spectaculoasă înscriind cel mai frumos gol al meciului.

Jucătorii noștri, evident mai tehnici, și-au creat și alte ocazii în prima repriză (cele mai mari au fost ratate de A. Ilie și Papură) dar, culmea, oaspeții au reușit să reducă din handicap (min. 43), Memedov sancționînd o gravă eroare a fundașului Curt. Un minut mai tîrziu, acesta își spală rușinea, stabilind scorul primei reprize printr-o lovitură de cap: 4-2. O repriză în care, dincolo de excelenta eficacitate a lui C. Popa, ne-au pus pe gînduri ezitările în lanț ale liniei de fundaș, în fața unor atacanți scunzi, dar foarte rapizi și mobili.

Imediat după pauză, azerii par a acuza oboseala deplasării efectuate chiar în ziua meciului, iar tinerii noștri jucători ratează mai multe ocazii (una de-a dreptul monumentală - min. 52 - cînd Călin a șutat în portar de la 4 m). Singurul gol al reprizei s-a marcat în min. 74, cînd Papură a șutat de la 20 m după o lovitură liberă executată de A. Ilie (foarte activ în repriza a doua). Meciul s-a încheiat cu o nouă ratare a lui Matincă și cu regretul că tinerii noștri fotbaliști nu au fost capabili de a învinge la scor un adversar inferior sub toate aspectele. Echipa României: Bratu - Stanciu, Potocianu, Curt, G. Popescu - D. Paraschiv (min. 46 Tudor), PAPURĂ, LUȚU - A. ILIE, C. POPA (min. 46 Călin), Matincă. Antrenori: S. Cîrțu și G. Boldici. **(Eugen FLORESCU)**

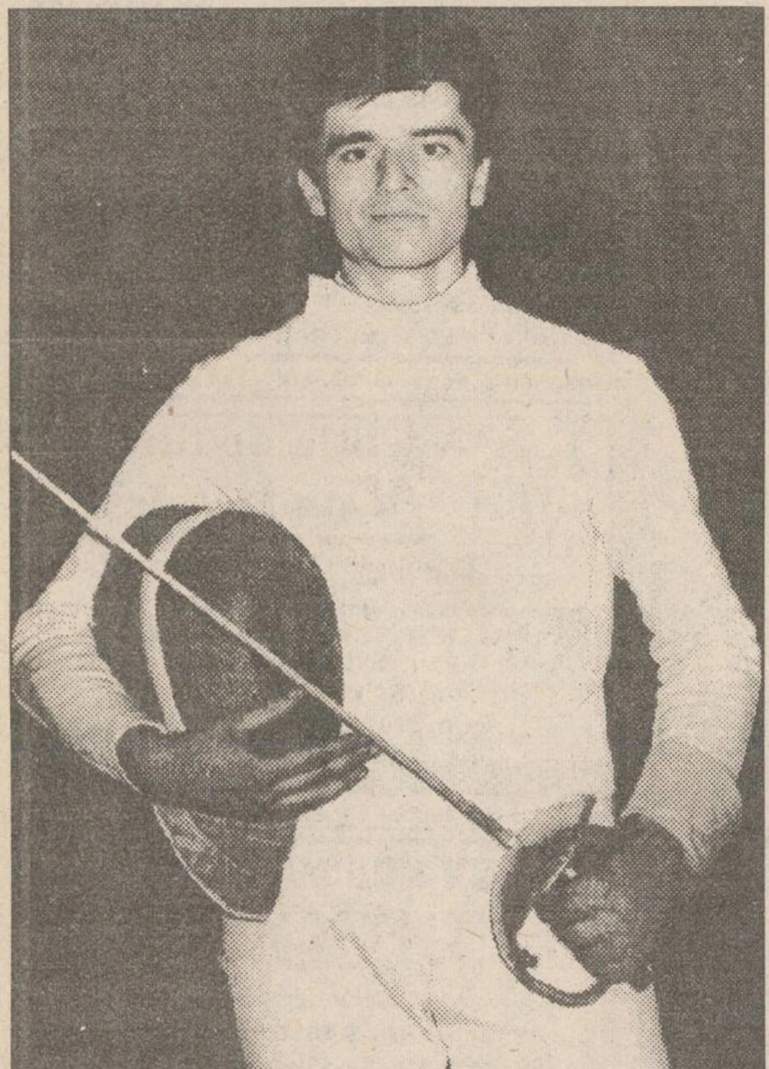

Alin Lupeică cu gîndul la Atlanta

■ Sportivul nr. 1 al Iașului va participa luna viitoare la Grand Prix Ladislau Rohoni de la Brașov

Cel mai bun sportiv al orașului nostru pe anii 1992 și 1993 a fost desemnat atît de specialiști, cît și de ziariști, sabrerul Alin Lupeică. Și nu întîmplător, alesul a fost un mușchetar de la C.S.M. Iași, în cadrul acestui club existînd o puternică secție de sabie, pusă la punct de antrenorul emerit Iulian Bițucă. Drept confirmare a valorii școlii ieșene de sabie, nu mai puțin de 7 sportivi (Bogdan Lupeică, Eduard Sîrbu, Marius Dîrlea, Cătălin Ganea, Florin Zalomir, Radu Pruteanu, Andrei Moldoveanu) au fost cooptați în lotul național de tineret. Acestora li se adaugă liderul generației, Alin Lupeică, care a fost inclus în echipa olimpică a României. În prezent, ambele locuri se află într-un cantonament centralizat la Brașov, urmînd ca în cursul zilei de astăzi Lupeică să revină la Iași unde, în perioada 12-28 septembrie va fi stabilit "cartierul general" al lotului olimpic. Acesta, format numai din trei sabreri, printre care și Alin Lupeică, se va pregăti la grupul de săli C.S.M. Iași sub îndrumarea a doi (!) antrenori: Marin Mustață și Daniel Duțiu. Olimpicii vor participa apoi (7-9 octombrie) la Brașov, la cel mai bine cotat concurs de Cupă Mondială, Grand Prix Ladislau Rohoni, competiție de super "A" care va fi onorată de cei mai iscusiți sabreri ai lumii. Vor urma Europenele din Polonia (prima jumătate a lunii noiembrie), întrecere la care "sper ca alături de Alin Lupeică să fiu prezent și eu", ne declară Iulian Bițucă, un "d'Artagnan" modern al scrimei ieșene. **(Leonard CĂNĂNĂU)**

Campionatul german de mașini de turism (D.T.M.) - Aavus (Berlin)

Stefano Modena: două victorii din două curse

Kurt Thim (Mercedes) va fi, în cele din urmă, depășit de Stefano Modena (Alfa Romeo)

Mulți comentatori avizați, care urmăresc cu atenție toate întrecerile automobilistice ce se dispută pe circuite, susțin că epoca de glorie a mașinilor de turism a început. Campionate tari sînt organizate în SUA (Nascar), Japonia (All Japan Touring Car Championship - J.T.C.C.), Anglia (British Touring Car Championship - B.T.C.C.) și Germania (Deutsche Tourenwagen Meisterschaft - D.T.M.). O importanță deosebită a avut-o adoptarea în mai multe țări (Japonia, Anglia și Germania) a aceluiași regulament, fapt care deschide perspectivele organizării unui adevărat campionat mondial. Succesul enorm al acestui gen de competiții este datorat faptului că spectatorul obișnuit își poate găsi mașina proprie întrecîndu-se pe circuite, el neștiind că de fapt bolidul de pe pistă nu are nimic comun (în afară de forma caroseriei) cu propriul său automobil. Kunihiko Kakimoto, directorul Departamentului Sport de la Nissan concluzionează: "Performanța în cursă este, în acest gen de competiție, foarte apropiată de imaginea produsului care poate fi văzut pe stradă".

Prin calitatea mașinilor care iau startul în Campionatul german (D.T.M.), cît și prin valoarea piloților, mulți din ei foști piloți de Formula I (Nanini, Larini, Rosberg și, mai nou, Modena), acest campionat este de departe cel mai disputat și spectaculos. În duminica ce a trecut, la Aavus, lîngă Berlin, a avut loc o nouă etapă. Dorind să întărească echipa Alfa-Romeo, Giorgio Pianta, patronul echipei, l-a adus și pe Stefano Modena, pilot de Formula I între anii 1987-1991. Și acesta și-a făcut un debut strălucit, cîștigînd amîndouă manșele disputate aici, el semnînd în același timp cel mai bun rezultat pe un tur de circuit, cu o viteză medie de 176,7 km/h. În amîndouă manșele, Modena a trebuit să se lupte cu mașinile Mercedes, pilotate de Kurt Thim și Roland Asch, cei de la Mercedes însă trebuind să se mulțumească doar cu locul II. Dezamăgitoare a fost evoluția echipei Opel (model Opel Calibra) care au abandonat in corpore. Keke Rosberg, fost campion mondial de Formula I, a avut cele mai mari emoții, deoarece Opel-ul său a luat foc, incendiul fiind stins în cele din urmă, nu fără emoții. Cu toate că în prima manșă Nicola Larini (Alfa-Romeo) a sosit al treilea, după Kurt Thim, el nu a putut detrona de pe locul I din clasamentul general pe Klaus Ludwig (Mercedes).

Urmărind întrecerile din cadrul D.T.M., iubitorii de automobilism vor găsi toate ingredientele sportului cu motor: întreceri disputate, finaluri pline de suspans, accidente de toate felurile. **(Victor GRĂDINARIU)**

Divizia micilor ambiții

Foresta Ciurea acumulează

■ TEPRO Iași - lider în campionatul județean de fotbal

Duminică s-au desfășurat partidele etapei a V-a a diviziei C la fotbal. Liderul seriei, Foresta Ciurea, a reușit o victorie prețioasă cu 5-3 în fieful echipei Vointa Moțca. Una din abonatele primelor locuri în clasamentul ultimelor ediții, formația Mobila Iași (în prezent, ocupanta locului secund la egalitate de puncte - 15 - cu Foresta Ciurea) a învins în deplasare cu 2-1 pe Unirea Ruginoasa. Victorii "afară" au mai reușit FORTUS Iași (2-0 la Mogoșești) și F.C. Viitorul Tg. Frumos (3-1 la Popricani). În rest, rezultate normale: Gloria Boureni - Unirea Mircești 3-0, Unirea Valea Seacă - Progresul Iași 2-1, Metalul Pd. Iloaie - Siretul C.S.Ș. Pașcani 2-1, Luceafărul Hîrlău - Gloria Bălțați 3-0, Moldova Cristești - Victoria Belcești 4-0.

Tot în acest week-end s-au disputat și meciurile etapei a II-a a campionatului județean. Iată rezultatele: Unirea Andrieșeni - Vointa Bivolari 9-1, Prutul Prisecani - Foresta Mădîrjac 3-1, Viitorul Gropnița - Agrospor Ipatele 4-1, Steaua Horlești - TEPRO Iași 0-2, Vointa Voinești - Unirea '94 Șcheia 2-0, Prutul Probota - Zorile Lungani 1-1. În clasament conduce TEPRO Iași cu 5 puncte, urmată de echipa Zorile Lungani cu 4 puncte. **(Leonard CĂNĂNĂU)**

Monitorul
cotidian de informații
angajează
CORECTOR
cu jumătate de normă
Condiții: cunoașterea perfectă a limbii române
Înscrieri la sediul cotidianului MONITORUL, zilnic, între orele 11.00 - 18.00.

REZULTATELE TESTELOR
PROPUSE DE UNIVERSITATEA DE MEDICINĂ ȘI FARMACIE "GR. T. POPA" IAȘI
■ Fizică
■ Chimie Organică
■ Anatomia și Fiziologia Omului (biologie I)
SESIUNEA - SEPTEMBRIE 1994

Săptămîna aceasta, la toți difuzorii de presă mai puteți găsi SOLUȚIILE A PESTE 7.000 DE TESTE PENTRU ADMITERE (fizică, chimie organică și anatomia și fiziologia omului) propuse de Universitatea de Medicină și Farmacie"Gr. T. Popa" Iași - sesiunea septembrie '94

Etapa a VIII-a a concursului
ASCULTAȚI ȘI CÎȘTIGAȚI!
organizat de
RADIO NORD-EST IAȘI
72,44 FM - STEREO

În fiecare zi, în perioada **5-9 septembrie,** pe postul de radio Nord-Est, în anumite momente, între orele 9,00 - 13,00, vor fi difuzate numele firmelor care sponsorizează concursul în ziua respectivă, precum și numele produselor/serviciilor oferite de acestea. Ascultătorii care doresc să cîștige trebuie să rețină atît numele firmelor, cît și produsele oferite.

În partea a doua a concursului, în anumite momente, între orele 16,00 - 20,00, va fi difuzat numele cîte unui produs. Primul ascultător care va reuși să sune la postul de radio Nord-Est **(tel.142446)** în momentul în care se va da semnalul pentru declanșarea apelurilor telefonice și va spune corect numele firmei care oferă produsul devine cîștigătorul acestuia.

Realizatorii emisiunilor vă vor atenționa de fiecare dată atunci cînd se va difuza o etapă a concursului.

ATENȚIE: Un participant la concursul **ASCULTAȚI ȘI CÎȘTIGAȚI** nu poate cîștiga decît o singură dată pe parcursul unei săptămîni și de maximum două ori pe parcursul a zece ediții.

VALOAREA UNUI PREMIU ESTE DE MINIMUM 20.000 LEI
ASCULTAȚI ȘI VEȚI CÎȘTIGA!

Cîștigătorii ediției de ieri sînt:
Ionescu Viorel, care a cîștigat o carpetă persană, oferită de firma ACERA S.R.L.
Mirela Gagu, un scaun pliabil, oferit de firma MONDO MOBILA DESIGN
Chiribuc Filomica, care a cîștigat un aranjament floral în valoare de 20.000 lei, oferit de firma DECORA.

CENTRALĂ UNIVERSITARĂ
M. EMINESCU IAȘI

JOI
8 septembrie
1994
An IV,
Nr. 210 (966)
8 PAGINI - 200 LEI

cotidian de informații
Monitorul

Înainte de a anunța Poliția, Salvarea sau Pompierii, sunați la MONITORUL!
Telefoane:
17.25.57
14.56.10

Director onorific: AUREL LEON
Redactor șef: DAN RADU

MONITORUL continuă să denunțe marile afaceri ilegale cu terenuri săvîrșite de noua nomenclatură

Mafioții ieșeni își ridică vile lîngă satul Miroslava

Cu numai o săptămînă în urmă, cotidianul "Monitorul" a prezentat pe larg dedesubturile afacerii cu terenuri agricole de pe raza comunei Bîrnova, din apropierea municipiului Iași. În fapt, a fost vorba despre vînzarea ilegală și la prețuri simbolice (2,50 lei/mp și 10 lei/mp) a unor suprafețe de teren amplasate în intravilanul și extravilanul comunei. Principalii beneficiari ai afacerii au fost persoane influente din municipiul Iași, respectiv directorii unor societăți comerciale, medici, polițiști, preoți etc. Urmînd aceeași cale a ilegalității, în perioada 1990-1992, într-o altă comună din apropierea orașului Iași, Miroslava, a fost inițiată o altă afacere cu terenuri agricole.

■ Vînzări ilegale de pămînt cu 2,50 lei/mp

Șirul afacerilor ilegale cu terenuri agricole de pe raza comunei Miroslava a început încă de la sfîrșitul anului 1990. La propunerea Consiliului Local al comunei din acea perioadă, unui număr de 56 persoane le-au fost vîndute, ca locuri de casă, terenuri agricole în suprafață de 1.000 mp. Prețul de vînzare a acestor suprafețe a fost cuprins între 2,50 lei/mp și 3,80 lei/mp, ele aflîndu-se, la data respectivă, în administrarea fostului CAP Miroslava. Ilegalitatea acestor tranzacții a constat în faptul că celor 56 de persoane (cu domiciliul stabil în Iași) li s-a atribuit peste noapte calitatea de membru CAP. Astfel, au fost încălcate grav prevederile statutului CAP referitoare la persoanele care sînt îndreptățite să aibă calitatea de membru CAP. Printre persoanele care au cumpărat cîte 1.000 mp. loc de casă, în condițiile menționate, s-au numărat: Constantin Cojocaru, fost director la IAS Miroslava, Mihai Dincă, fostul primar al comunei Cotnari, Dumitru Pricop, director la Școala Generală Miroslava. Giorgel Grigore, inginer la CONSART SA Iași, Eugen Ulea - Institutul Agronomic Iași etc.

După apariția Legii fondului funciar în 1991, la Miroslava afacerile ilegale cu pămînt au luat o amploare deosebită, de ele beneficiind, în final, nu mai puțin de 320 de persoane. În baza Ordinului Ministerului Agriculturii nr. 305 din 27 octombrie 1992, între S.C. "Sazpic" Miroslava și Consiliul Local al comunei Miroslava a avut loc un schimb de terenuri, acesta din urmă preluînd suprafața de 22,60 ha.

Conform datelor cuprinse într-un raport întocmit de o Comisie de control din cadrul Prefecturii Iași, schimbul de terenuri a fost considerat ilegal, deoarece Consiliul Local Miroslava nu era deținător de teren, iar o parte din suprafețele preluate se aflau la data schimbului, pe harta cadastrală a municipiului Iași și în raza administrativă a acestuia. Astfel, de această nouă ilegalitate au beneficiat, într-o primă etapă, 109 persoane, în marea lor majoritate cu domiciliul stabil în Iași. Acestora, pe lîngă calitatea de membru CAP, le-au fost atribuite în folosință, pentru construcția de locuințe, loturi de cîte 1.000 mp. Ulterior, o Comisie din cadrul Direcției tehnice a Consiliului Județean Iași a constatat că pe suprafețele atribuite ilegal au fost sau sînt în curs de execuție diverse construcții autorizate sau neautorizate. Diferența de 11,8 ha, din cele 22,60 ha preluate de la S.C. "Sazpic" Miroslava, a fost atribuită, în loturi de 1.000 mp. sau 5.000 mp, unor persoane influente de la Direcția Agricolă Iași și de la unități agricole aflate în subordinea acesteia.

■ Haos total în întocmirea anexelor 9a și 11

În urma verificării modului de întocmire a anexelor 9 a și 11 ale Legii fondului funciar, Corpul de Control al Prefecturii a constatat faptul că în aceste anexe au fost trecute și persoane care nu au lucrat (în ultimii trei ani, înainte de apariția Legii fondului funciar) ca angajați în cooperativă sau asociații intercooperatiste. Anexele respective au fost întocmite la propunerea conducerii S.C. "Sazpic" Miroslava (director Dan Podaru) și cu implicarea directă a conducerii Direcției Generale pentru Agricultură și Industrie Alimentară Iași (director Constantin Dascălu). Un singur exemplu credem că este edificator. La data de 16 decembrie 1991, conducerea S.C. "Sazpic" Miroslava a trimis o adresă către Primăria Miroslava, prin care a solicitat includerea în anexa 11 a Legii fondului funciar a unui număr de 32 de salariați. Pentru aceștia, societatea a pus la dispoziție un lot de 16 ha, aflat în perimetrul fermei zootehnice "Galata". Măsura dispusă de conducerea "Sazpic" Miroslava a fost ilegală, deoarece în anexa 11 din Legea fondului funciar pot fi trecuți numai "specialiști care și-au desfășurat activitatea în unitățile agricole cooperatiste desființate sau reorganizate în societăți comerciale". Chiar dacă încălcarea Legii 18/1991 a fost evidentă (persoanele propuse a fi trecute în anexă erau angajați ai unei întreprinderi cu capital de stat și nu ai unui fost CAP), DGAJA - Iași a dat curs cererii conducerii "Sazpic" - Miroslava. **(continuare în pagina 3)**

(Mihai BORDIANU)

Cruntul război al regiilor autonome

■ în așteptarea ședinței de mîine, care va hotărî soarta regiilor autonome din Iași, directorii acestora se bat cu îndîrjire să-și păstreze fotoliile

De vineri, 2 septembrie 1994, directorii regiilor autonome din Iași s-au lansat într-o luptă acerbă pentru păstrarea fotoliilor de conducere. Lupta este "pe viață și pe moarte", deoarece, conform prevederilor "Ordonanței privind unele măsuri pentru reorganizarea regiilor autonome de interes local", din șase regii autonome locale, cîte există în momentul de față în municipiul Iași, vor rămîne numai două. Ordonanța Guvernamentală menționată a sosit pe neașteptate, la sfîrșitul săptămînii trecute, surprinzînd nepregătiți atît directorii de regii, cît și factorii de decizie la nivel local și județean.

Ca o primă reacție, cei vizați au considerat că ordonanța semnată de primul ministru Nicolae Văcăroiu este "o aberație", "un copil născut mort". Mai mult chiar, și la nivelul Primăriei Iași noua prevedere legislativă a fost privită ca "o tendință de centralizare care va duce la o ineficiență economică". Reamintim că, înainte de 1989, cele șase regii autonome din Iași erau grupate în gigantul denumit "IGCL", care era un adevărat "monstru" de birocrație. După 1990, în timpul guvernului Petre Roman, toate instituțiile de tip "IGCL" din țară au fost divizate (pe servicii) în actualele regii autonome - instituții mai flexibile, mai ușor de condus și, deci, mai eficiente. După patru ani, în care treburile s-au "pus la punct", în sensul că fiecare regie a ajuns să cunoască exact ce are de făcut, recenta Ordonanță emanată de Guvern vine să tulbure apele, prin regruparea celor șase unități în doar două. Această ordonanță permite ca anumite domenii de mai mică importanță să fie restructurate în societăți comerciale.

Cele prezentate mai sus au pus într-o grea încurcătură Primăria Iași. După mișcările de culise înregistrate în ultimele zile, s-a observat că directorii vizați caută portițe de salvare care să le permită, pe cît posibil, păstrarea funcției. Pe fondul aplicării prevederilor Ordonanței, se vor pune la punct și cîteva "răfuieli" mai vechi între cei implicați. Deoarece Ordonanța dă un termen limită de 30 de zile pentru reorganizarea regiilor autonome, vineri, 9 septembrie 1994, a fost programată la Primăria Iași o ședință pentru analizarea propunerilor și stabilirea formei noilor regii. Din surse bine informate vă putem prezenta varianta cea mai probabilă de regrupare.

■ **R.A.T.C. - va deveni prima regie autonomă locală, nefiind afectată în nici un fel.**

■ **R.A. "Termoficare" se va uni cu RAJAC și vor forma cea de-a doua regie locală. Astfel, va trebui să dispară din funcție unul din actualii directori Arcadie Dubeț de la R.A.T. sau Mihai Casparovici de la RAJAC**

■ **R.A. "Citadin" va anexa șantierul de construcții locuințe al R.A. "Locuința" și se va transforma în societate comercială (acapararea șantierului R.A.L. - o unitate care aduce mari profituri - este o dorință mai veche a R.A. "Citadin").**

■ **R.A.G.C. - serviciile de colectare și depozitarea gunoiului se vor transforma în societate comercială.**

■ **R.A. "Locuința", cu serviciile "Fond locativ", "Spații comerciale" și "Investiții", împreună cu serviciul de administrare a cimitirelor de la R.A.G.C. - vor intra în administrarea directă a Primăriei Iași.**

Din schema prezentată se observă că cea mai afectată regie va fi R.A. "Locuința", care va fi "ruptă în bucăți" și împărțită frățește între R.A. "Citadin" și Primăria Iași.

Menționăm că cele prezentate mai sus urmează a fi discutate și, probabil, aprobate vineri, 9 septembrie 1994. **(Cristian DUNAR)**

NOUTĂȚILE ZILEI

Adrian Năstase obstrucționează iarăși Parlamentul

Raportul de activitate al comisiei parlamentare de supraveghere a SRI a fost înaintat președinților celor două Camere ale Parlamentului la sfîrșitul sesiunii trecute. În ciuda faptului că documentul nu conține date cu caracter secret, el nu a fost distribuit membrilor Birourilor Permanente. "Acest lucru se datorează opoziției manifestate de Adrian Năstase. Nici măcar membrii comisiei nu dețin raportul. El ar fi trebuit, conform procedurii regulamentare, să fie distribuit tuturor parlamentarilor", a declarat agenției Mediafax un membru a comisiei SRI.

PL'93 și PNȚCD cer premierului Văcăroiu retrocedarea proprietăților naționalizate

În cadrul întrevederii de marți seara dintre membrii Comisiei de privatizare a Senatului și premierul Văcăroiu, PL'93 și PNȚCD au solicitat retrocedarea unor proprietăți confiscate prin naționalizare. Această retrocedare ar putea avea loc odată cu procesul de privatizare prin distribuirea de acțiuni foștilor proprietari sau moștenitorilor acestora. Premierul Văcăroiu a replicat că articolul referitor la posibilitățile unei retrocedări menționate în Legea 58 rămîne valabil și nu face obiectul unor modificări.

Președintele ANP, Iacob Zelenco, a fost internat la Spitalul Fundeni

Iacob Zelenco, președintele Agenției Naționale pentru Privatizare (ANP), a fost internat marți, 6 septembrie, la Spitalul Fundeni, în urma unei crize renale, au declarat Agenției MEDIAFAX surse oficiale din cadrul ANP. Cît timp va lipsi președintele Iacob Zelenco, Agenția va fi condusă de Teodor Nicolaescu, director general în cadrul ANP.

Parlamentarii chiulesc în masă

În a doua zi de lucru în Plen, Camera Deputaților și-a întrerupt lucrările din lipsă de cvorum. La ora 12.00, cînd trebuia să înceapă dezbaterea Legii evaziunii fiscale, în sală erau prezenți doar 120 de deputați (dintr-un total de 341). Președintele Camerei Deputațior a solicitat apel nominal, pe durata căruia deputaților absenți nu li s-a mai permis accesul în sală.

Un instalator de la RATC a fost arestat pentru trafic de influență

■ el înșelase înainte de a fi arestat mai multe persoane din conducerea regiei promițîndu-le că le repară instalațiile sanitare

După o acțiune fulger, desfășurată de membrii Biroului de combatere a corupției și contrabandei, din cadrul Poliției Iași, pe data de 1 septembrie 1994, pe peronul stației CFR din Iași a fost prins în flagrant delict Mihai Vasiliu, de 46 de ani, instalator sanitar la RATC-Iași. Acesta tocmai încerca să dispară din gară, după ce a primit de la Cătălin Ciobanu suma de 100.000 lei pe care o ceruse sub pretext că o va da unor persoane din conducerea RATC pentru a înlesni angajarea Florentinei Ciobanu, soția lui Cătălin. Pînă în momentul flagrantului, Mihai Vasiliu a mai primit suma de 30.000 lei de la familia Ciobanu și, pentru a le inspira încredere acestora, a obținut cu prioritate, pe căi necinstite, cazierul judiciar al celei care spera să fie angajată. Este greu de explicat faptul că instalatorul Mihai Vasiliu nu a fost demis pînă acum din cadrul RATC, deși mai multe persoane din conducerea acestei unități au declarat că, la rîndul lor, au fost înșelate de acesta. Mihai Vasiliu cerea diverse sume de bani persoanelor din conducerea unității în care activa, cu promisiunea că le va repara instalațiile sanitare de la domiciliu. Creduli, directorii plăteau înainte aceste servicii, de care însă nu mai beneficiau niciodată. Florentina Ciobanu, absolventă a Facultății de Construcții, și soțul ei, Cătălin, student în ultimul an la Facultatea de Drept, au căzut, la rîndul lor, în plasa întinsă de instalator. De remarcat este faptul că studentul Facultății de Drept, deși știa că va pierde suma de 100.000 lei pe care o împrumutase de la niște prieteni (conform legislației în vigoare, denunțătorul nu mai primește înapoi banii oferiți unui individ vinovat de săvîrșirea infracțiunii de "trafic de influență"), a preferat totuși să anunțe organele de cercetare penală. După realizarea flagrantului, Mihai Vasiliu a fost reținut și ieri i s-a prezentat actul de acuzare, urmînd a fi deferit justiției. El este învinuit de săvîrșirea infracțiunii de "trafic de influență" și riscă o pedeapsă cuprinsă între unu și cinci ani de închisoare. **(Ovidiu SCUTELNICU)**

GoldStar
NOU!
"HAPPY CALL"
Sînteți posesorul unui produs
GoldStar ?
Dacă da, sînteți beneficiarul
noului sistem "Happy Call".
Pentru o mai bună informare și pentru
rezolvarea diverselor probleme de
service, apelați direct la reprezentanța
GoldStar din București.
Telefonați la numărul:
01 / 312.89.06
GoldStar

Meciuri în grupele preliminare ale Campionatului European de Fotbal

Bine, România, dar se putea și mai bine

■ România - Azerbaidjan 3-0 (1-0)

Au înscris: Belodedici (min.44), D. Petrescu (min.58) și Răducioiu (min.87).

Așa cum sublinia și antrenorul Anghel Iordănescu la conferința de presă, meciul de aseară a reprezentat, prin obținerea victoriei, un obiectiv împlinit. Fără a străluci, echipa noastră a dominat clar și a învins lejer un adversar modest în ansamblu. Așa cum era de așteptat, oaspeții au jucat exclusiv pentru limitarea scorului, firavele lor acțiuni pe contraatac nepunîndu-ne probleme deosebite. Succesul echipei României putea fi mai clar, dar nu trebuie să uităm că legea performanței nu permite atingerea a două vîrfuri de formă la intervale scurte de timp. Porniți cu o victorie pe drumul spre Manchester, tricolorii și-au onorat postura de favoriți. În numărul de mîine vom reveni cu amănunte de la conferința de presă.

Echipa României: Stelea (min.86 Stîngaciu) - D. Petrescu, Prodan, Belodedici - Gh. Popescu, Lupescu (min. 76 D. Timofte), I. Dumitrescu, D. Munteanu (min. 82 Cîrstea), Selymes - Lăcătuș, Răducioiu. (Eugen FLORESCU)

Alte rezultate

Grupa I
Slovacia - Franța 0-0
Grupa a II-a
Cipru - Spania 1-2 (1-2)
Macedonia - Danemarca 1-1 (1-1)
Belgia - Armenia 2-0 (1-0)
Grupa a III-a
Ungaria - Turcia 2-2 (2-0)
Grupa a IV-a
Ucraina - Lituania 0-2 (0-0)
Slovenia - Italia 1-1 (1-1)
Grupa a V-a
Cehia - Malta 6-1 (3-0)
Norvegia - Belarus 1-0 (0-0)
Luxemburg - Olanda 0-4 (0-1)
Grupa a VI-a
Liechtenstein - Austria 0-4 (0-3)
Letonia - Irlanda 0-3 (0-2)
Grupa a VII-a
Georgia - Moldova 0-1 (0-1)
Țara Galilor - Albania 2-0 (1-0)
Grupa a VIII-a
Finlanda - Scoția 0-2 (0-1)
Insulele Feroe - Grecia 1-5 (0-2)

Echipa Benetton-Ford – nevinovată

Ieri, în cadrul Comisiei de disciplină a Federației Internaționale a Automobilului (FIA), echipa Benetton-Ford a fost absolvită de orice vină în ceea ce privește incendiul declanșat la mașina lui Jos Verstappen în timpul opririi acestuia la stand, la Marele Premiu al Germaniei de la Hockenheim. De asemenea, și echipa McLarren-Peugeot a fost găsită nevinovată în problema utilizării involuntare a unui dispozitiv automat la cutia de viteze, utilizare datorată interpretării greșite a unor prescripții tehnice, fapt petrecut în cadrul Marelui Premiu de la Imola. Ambele echipe vor fi prezente duminică, la Marele Premiu al Italiei, la Monza.

Un soldat a ucis un iranian, crezînd că este terorist

■ procesul s-a încheiat recent, inculpatul primind trei ani de închisoare cu suspendare

Marți, 6 septembrie a.c., la Tribunalul Militar Iași s-a încheiat procesul intentat lui Paul Niță pentru uciderea din culpă a cetățeanului iranian Kayvan Nikkhan, presupus terorist, pe data de 24 decembrie 1989, la UM 014170 - Focșani, unde își efectua serviciul militar. În momentul în care comandantul unității, maior Ciolan, schimba legăturile improvizate ce-i imobilizau mîinile lui Kayvan Nikkhan - reținut alături de un alt iranian, deoarece ambii erau bănuiți a fi teroriști - soldatul Paul Niță a avut impresia că acesta vrea să-i ia arma și l-a împușcat mortal. Soldatul Paul Niță a fost condamnat la 3 ani de închisoare cu suspendarea executării pedepsei, iar cererea de despăgubire solicitată de părinții victimei, în valoare de 490.000 de dolari, a fost respinsă.

Cei respinși la Medicină vor ajunge la Facultatea de Chimie?

Decanul Facultății de Chimie din cadrul Universității Tehnice "Gh. Asachi", Victor Bulacovschi, ne-a precizat că se așteaptă confirmarea oficială din partea ministrului Învățămîntului Liviu Maior, pentru ca locurile rămase neocupate la Facultatea de Chimie să poată fi ocupate de candidații neadmiși la U.M.F. S-a recurs la această modalitate deoarece anul acesta este al 4-lea an în care numărul candidaților la Facultatea de Chimie nu acoperă numărul de locuri. Astfel, toți candidații care au obținut media peste 5 la concursul de admitere de la U.M.F. se vor putea înscrie la Facultatea de Chimie, departajarea candidaților făcîndu-se în funcție de nota obținută la proba de Algebră și Analiză Matematică ce trebuie susținută ca diferență, probabil la sfîrșitul săptămînii viitoare. **(Angela ENACHE)**

Întotdeauna în
Zilele Călduroase
Coca-Cola
Coca-Cola®
® "COCA-COLA" și designul Sticlei Contur sînt mărci înregistrate ale THE COCA-COLA COMPANY
Compania de Îmbuteliat
COCA - COLA Iași
Calea Chișinăului nr. 47
telefon 032/231000.

Explozie de nemulțumire a salariaților de la SC Tepro SA

■ cîteva sute de angajați ai firmei ieșene au solicitat membrilor conducerii majorarea procentajului de plată al salariului pentru luna august

Ieri dimineață, cîteva sute de salariați ai societății comerciale Tepro SA (fosta Întreprindere Metalurgică) din Iași au întrerupt activitatea declanșînd spontan o manifestație de protest. Angajații au solicitat membrilor conducerii administrative a firmei majorarea procentului de plată al salariilor aferente lunii august a.c., care a fost stabilit la o valoare medie de 75% din salariul negociat. Participanții la această acțiune de protest au afirmat că au întrerupt lucrul deoarece resimt acut lipsa banilor, într-un moment în care cheltuielile unei familii au crescut mult avînd în vedere că în această perioadă începe anul școlar și, totodată, se face aprovizionarea cu alimente pentru iarnă. În timpul discuțiilor purtate ieri cu Adrian Teodoriu, directorul general al societății ieșene, unii dintre angajați au solicitat plata salariilor conform unor procente diferențiate pentru fiecare secție de producție, în funcție de realizări. Adrian Teodoriu a declarat printre altele că: "Nu este vina salariaților unei secții că aceasta nu are desfacère pentru produsele proprii, dar nici nu avem fonduri pentru a majora procentajul de plată al salariilor. În timpul ultimelor luni am plătit și orele de întrerupere a producției, obținîndu-se un salariu mai bun decît cel de acum, dar din această lună nu mai putem face așa ceva".

Referitor la conflictul declanșat ieri la SC Tepro SA, Petru Aniculăesei, actualul lider al Sindicatului Liber Tepro, ne-a declarat că acțiunea de protest nu a fost organizată de sindicat, astfel încît nu se poate implica sub nici o formă. Discuțiile de ieri nu au dus la un rezultat concret pentru salariați, acțiunea eșuînd. După încheierea discuțiilor, Adrian Teodoriu ne-a declarat: "Personal, nu consider că a fost o acțiune de forță. Cred că întîlnirea de astăzi a avut totuși un rezultat bun, pentru că am aflat o serie de probleme ale angajaților, probleme cu care nu eram la curent." Conform opiniei directorului general al S.C. Tepro S.A., acțiunea de ieri nu se va repeta în cursul următoarelor zile. **(Alin TOCAN)**

Cum se obțin creditele pentru consolidarea blocurilor care au fost afectate de seisme

■ după obținerea creditelor, locuința va fi ipotecată pînă la restituirea banilor

Reprezentanții tuturor asociațiilor de locatari din municipiul Iași vor trebui să se prezinte în cursul acestei săptămîni la sediul R.A. "Locuința", pentru a primi detalii despre starea blocurilor și despre modalitatea de punere în siguranță a imobilelor afectate de seisme.

Această invitație a fost adresată ieri de primarul Constantin Simirad, conform Normelor metodologice de aplicare a Ordonanței Guvernului nr. 20/1994, apărută în cursul săptămînii trecute. Respectivele norme stabilesc în detaliu modul de finanțare și de executare a lucrărilor de reparații la imobilele afectate de seisme. Astfel, statul urmează să suporte cheltuielile de expertizare a clădirilor, iar locatarii vor trebui să plătească proiectarea și executarea reparațiilor. Pentru acestea din urmă lucrări, statul oferă credite cu dobîndă redusă (15%), eșalonate pe maximum 20 de ani.

Vă prezentăm în continuare, în detaliu, etapele ce vor trebui parcurse de asociațiile de locatari pentru obținerea creditelor:

■ un reprezentat al asociației de locatari se va prezenta la R.A. "Locuința" pentru a i se aduce la cunoștință starea blocurilor aferente asociației;

■ discutarea problemei cu locatarii care locuiesc în blocurile afectate de seisme;

■ toți locatarii din aceste blocuri vor semna un tabel privind acceptarea lucrărilor de consolidare;

■ se încheie un contract între locatarii din blocurile respective și o firmă autorizată în domeniu;

■ contractul se avizează de către Consiliul local al municipiului Iași;

■ locatarii solicită credite de la Banca Română pentru Dezvoltare pentru proiectarea și executarea lucrărilor de consolidare ;

■ pentru obținerea diferenței de dobîndă între 15% și dobînda zilei, locatarii trebuie să prezinte următoarele acte: cerere de credit; aprobarea Consiliului Județean; acte de proprietate asupra imobilului; contractul de proiectare și executare; adeverința de venituri pentru locatari; documentul de instituire a ipotecii asupra locuinței pînă la rambursarea integrală a creditului.

Conform unor calcule aproximative la costurile actuale de consolidare (estimate la 6 milioane lei pentru o cameră), rata și dobînda lunară aferente (în cazul unui apartament cu două camere) depășesc suma de 100.000 lei.

Data limită pînă la care reprezentanții asociațiilor de locatari trebuie să se prezinte la R.A. "Locuința" este de 10 septembrie 1994. **(Cristian DUNAR)**

1070 de locuri neocupate la liceele din Iași

■ elevii cu medii peste 5 vor fi redistribuiți astăzi la alte licee

După cea de a doua sesiune de admitere din acest an la liceele și școlile profesionale din județul Iași au rămas 1070 de locuri neocupate în clasa a noua de liceu și în anul I la școli profesionale. Dintre elevii picați după cea de a doua sesiune de admitere, 239 au obținut medii mai mari de cinci și, astfel au posibilitatea de a fi redistribuiți la liceele și școlile profesionale care mai dispun de locuri libere. Redistribuirea acestora va avea loc astăzi, la ora 16,00, la Liceul Național, în prezența candidaților și a părinților acestora. Cele mai multe locuri neocupate au rămas la grupurile școlare: C.F.R., "M. Sturdza", Nicolina, Victoria și UCECOM. Datorită faptului că, la nivelul județului, planul de școlarizare nu a fost realizat (pentru 28 de clase), din schemele de încadrare vor fi scoase anumite catedre. **(Dan FODOR)**

Fabrica de ulei este cea mai rentabilă firmă din Iași

■ este a doua firmă ca rentabilitate pe plan național

Într-un top al primelor 100 de firme private din România pe anul 1993, fabrica de ulei Unirea S.A. Iași figurează pe locul doi (cu venituri totale realizate anul trecut de 31,05 miliarde lei), după firma d-lui Viorel Cataramă "Elvila International" (36,67 miliarde lei). Precizăm că, potrivit Consiliului Național al Întreprinderilor Private Mici și Mijlocii din România (CNIPMM) care a întocmit acest clasament, veniturile totale luate în calcul reprezintă diferența între cifra de afaceri și veniturile financiare ale firmei respective (venituri provenite din plasamente financiare, dobînzi și reevaluări de curs).

Florin Mancaș - director comercial al S.C. UNIREA S.A.

În ceea ce privește poziția superioară ocupată de S.C. Unirea Iași în topul CNIPMM, Florin Mancaș, directorul comercial al firmei consideră că aceasta (poziția) este îndreptățită. Florin Mancaș consideră că, anul trecut, activitatea societății a fost rentabilă, mai ales datorită exportului de ulei, care a adus importante beneficii. "Pe de altă parte, producția noastră este diversificată, spre deosebire de celelalte fabrici de profil din țară, care produc numai ulei", a mai adăugat Florin Mancaș.Este interesant de remarcat profitul obținut anul trecut de S.C. Unirea S.A., acesta fiind, potrivit sursei menționate, de circa 6 miliarde lei (brut). În aceste condiții, este clar că acționarii unității nu au greșit atunci cînd și-au investit disponibilitățile bănești (alături de certificatele de proprietate) la firma în cauză. Aceasta deoarece, în urma unui calcul sumar, cei aproximativ 900 de acționari ar fi putut obține (la sfîrșitul anului 1993), în medie, dividende de peste 3 milioane lei fiecare (dacă toți acționarii ar deține același număr de acțiuni). Cu toate acestea, după cum ne-a declarat Florin Mancaș, chiar dacă anul acesta situația se va repeta, în sensul că profitul obținut va fi la fel de consistent ca cel de anul trecut, dividendele rezultate nu vor fi împărțite acționarilor, ci vor fi utilizate pentru rambursarea creditelor contractate pentru cumpărarea societății. **(Mihaela BREZEANU)**

Un funcționar al RAGCC a fost arestat pentru înșelăciune

■ el a eliberat unor tonetari autorizații false

Ieri dimineață a fost arestat un funcționar al Regiei Autonome de Gospodărie Comunală și Construcții, Iași (R.A.G.C.C.), Alexandru Diaconu, controlor prestări servicii în cadrul regiei amintite. El va fi trimis în judecată sub acuzațiile de înșelăciune și fals în înscrisuri oficiale, infracțiuni pentru care riscă o pedeapsă de pînă la trei ani închisoare. Atribuindu-și calitatea de șef serviciu la Primăria Iași, Alexandru Diaconu a eliberat unor tonetari din Iași patru adeverințe de amplasare, în schimbul cărora a primit diferite sume de bani, în total 700.000 lei. Falsele autorizații erau date pentru zone dintre cele mai bune din oraș, iar suma minimă pe care o primea pentru un asfel de "serviciu" era de 160.000 lei. Credulii tonetari i-au dat acești bani fără ca să știe că Alexandru Diaconu nu avea calitatea de a elibera astfel de adeverințe. **(Sorin SIMON)**

Șoferii de la SC TAXICOM SA solicită un control al Poliției la sediul firmei

■ astăzi, acționarii firmei urmează să dea o soluție pentru stingerea conflictului

Constantin Costîrnache, liderul șoferilor de la S.C. TAXICOM

În cursul zilei de ieri, Constantin Costîrnache, liderul sindicatului șoferilor de la societatea comercială Taxicom SA din Iași, ne-a furnizat un protest al acestui sindicat, prin care se solicită intervenția Poliției pentru analizarea situației economico-financiare a firmei. Șoferii de la această unitate, aflați ieri în cea de a șasea zi a grevei generale, solicită păstrarea calității de salariat, în condițiile închirierii autoturismelor de către angajați - analiza contractului de asociere dintre SC Taxicom SAși SC Petrodan SRL din Iași, în baza căruia a fost reamenajată stația de benzină de la firma de stat, precum și verificarea balanței de încasări și plăți a societății.

Conform informațiilor furnizate de Adrian Costin, directorul acestei firme, urmează ca, în cursul zilei de astăzi, reprezentanții FPS și cei ai FPP II Moldova să adopte o soluție pentru rezolvarea conflictului de muncă. Reamintim că vineri, 9 septembrie a.c., va avea loc concilierea acestei greve la sediul Direcției Muncii și Protecției Sociale din Iași. **(Alin TOCAN)**

Din partea
REGIEI AUTONOME JUDEȚENE APĂ CANAL IAȘI

Ca urmare a neachitării serviciilor prestate către Asociațiile de locatari din cartierul Dacia, RAJAC Iași în calitate de furnizor, în baza art. 12 din contractul de livrare a apei și canalizarea apelor uzate, va trece la întreruperea furnizării apei în cartierul Dacia începînd cu ziua de luni, 12.09.1994. Precizăm că asociațiile de locatari din cartierul Dacia totalizează o datorie către RAJAC Iași de peste 100 milioane lei.

Prin FREDROM IMPEX S.R.L. tel: (01) 621.39.66
Săpunul minune SYNTABON

SYNTABON

este ideal pentru spălări grele, pentru cei care lucrează în uzine, garaje, ateliere mecanice și pentru toate nevoile casnice;
scoate din țesături murdăria, cerneala, petele de uleiuri minerale și vegetale, vaselina, motorina,cu un efort minim, chiar și cu apă rece;
neparfumat, netoxic,poate fi folosit la spălarea fructelor și legumelor;
nu alterează culoarea țesăturilor;
nu afectează epiderma mîinilor.

CĂUTĂM DISTRIBUITORI ÎN TOATĂ ȚARA

CASA DE LICITAȚIE
ONASIS
a
S.C. "SURSA MOLDOVEI" S.A.
Organizează ședința de licitație publică
pentru
Apartament 3 camere,
zona Oancea, suprafață utilă 75,07 mp, 3 balcoane, dependințe, post telefonic.
Preț de plecare: 20.000.000 lei
Informații la telefon 127118 sau 127114.

ORAȘUL PE O COLOANĂ

Un copil de patru ani din Iași i-a învins pe bodyguarzii lui Ray Charles

Singura persoană din România care a reușit să străpungă cele trei cordoane de protecție la recentul concert din Brașov al celebrului cîntăreț Ray Charles a fost un băiețel de patru ani din Iași. Numele lui este Mihai Marian Mina **(foto)**, dar părinții îi spun Lalu.

Imediat după concert, Lalu s-a strecurat printre polițiști și jandarmi, apoi a trecut în slalom printre bodyguarzii lui Ray Charles (toți erau rași în cap, cu un cercel în ureche, bine făcuți și cu înălțimea minimă de 1,90 m). Ray Charles a fost extrem de surprins cînd a simțit un puști în brațele sale, dar nu a avut timp să se dezmeticească, deoarece Lalu a spus: "My name is Marian, I love you, Ray!". Starul a rîs cu gura pînă la urechi, apoi l-a îmbrățișat pe copil. Lalu a fost recuperat de către mama sa, Ana-Maria Marian, profesoară la o școală generală din Iași. "De cînd avea doi ani îi recunoștea pe toți cîntăreții de la televizor și spunea cum îi cheamă. Cînd l-a văzut pe Ray Charles în realitate, nu a rezistat tentației", ne-a spus mama lui Lalu. Mihai Marian Mina ne-a declarat, ieri: "Am spart cordoanele de curcani". Prin Brașov, din zece în zece metri, erau oameni care spuneau, arătînd după copil: "Uite-l pe puștiul care a reușit să ajungă la Ray Charles", a mai precizat mama băiatului. **(Dan FODOR)**

La 1 noiembrie 1994 va fi înființată Bursa de Mărfuri de la Iași

Recent, acționarii societății comerciale Sursa Moldovei SA din Iași au decis înființarea unei Burse de mărfuri și de artă, începînd cu data de 1 noiembrie a.c. Pentru prima dată în România, urmează să fie înființate un ring specializat pentru cotarea prețului zahărului și al uleiului, precum și a unui ring specializat în licitații de obiecte de artă. Valoarea estimativă a investiției este de 55 milioane de lei. Prin structura capitalului social Bursa de mărfuri și de artă din Iași va deține 56 de locuri de brokeri (agent de vînzare al bursei). Inițiativa acționarilor SC Sursa Moldovei SA este foarte importantă pentru firmele din zonă, care pot negocia prețurile mărfurilor pe o piață organizată. **(A.T.)**

Referendum în rîndul cadrelor didactice

Ieri, cu începere de la ora 16,00, în sala de consiliu a Inspectoratului Școlar Județean Iași, a avut loc o ședință a Uniunii Sindicatelor Libere din Învățămîntul Preuniversitar Iași, sindicat afiliat (încă) la Federația Sindicatelor Libere din Învățămînt. Principala problemă adusă la cunoștința celor 30 de lideri prezenți a fost necesitatea de a stabili, în cel mai scurt timp, ce drum va alege F.S.L.I. Amintim că, recent, F.S.L.I. s-a desprins din confederația C.N.S.L.R. - Frăția, confederație aflată în plin proces de fărîmițare. Zilele următoare, la nivelul unităților școlare din Iași, cadrele didactice vor trebui să aleagă între "variantele" Ciorbea, Mitrea, sau independență totală. "Nu sînt excluse nici alte propuneri", a spus vicepreședintele USLIP Iași, Mihai Gheorghiu. Rezultatele consultării vor fi analizate în cadrul ședinței din 16 septembrie ora 16,00, care se va desfășura în același loc. **(D. FODOR)**

O inițiativă remarcabilă a firmei COCA-COLA

Miercuri, 7 septembrie, în jurul orei 8,00, a avut loc o nouă inițiativă a Companiei de Îmbuteliat Coca-Cola S.A. Iași. În fața corpului A al Universității "Al.I.Cuza" în prezența doamnei Carmen Ioan, directorul de marketign al Companiei și a directorului general, Roland Block, candidații și comisia de admitere au fost întîmpinați de un camion din care s-a distribuit gratuit Coca-Cola. O acțiune similară se va derula astăzi, 8 septembrie la Universitatea Tehnică "Gh. Asachi".

Astăzi, creștinii ortodocși prăznuiesc Nașterea Maicii Domnului

În anul bisericesc, cea dintîi mare sărbătoare din cununa sărbătorilor sfinților de peste an este cea a Nașterii Maicii Domnului. Maica Domnului reprezintă sfințenia omenească cea mai pură, recunoscută și cinstită în Biserică. Din tradiția Bisericii, se știe că părinții Maicii Domnului erau Drepții Ioachim și Ana. Despre aceștia se spune că erau sterpi și în vîrstă. Ei își doreau foarte mult un copil, pentru aceasta rugîndu-se zi și noapte lui Dumnezeu. Astfel, prin îndurarea Domnului, a venit pe lume Preasfînta Născătoare de Dumnezeu, cea care a dat trup de om Mîntuitorului nostru, Iisus Hristos. **(D.F.)**

TOFAN GRUP
Un renume cîștigat pe șosele

cotidian de informații
Monitorul
expres
monitorul

Str. Smîrdan nr. 5 ■ Tel. 17.25.57 (centrala) ■ Fax 14.45.77 ■ Publicitate tel./fax 14.47.76

■ REDACTOR ȘEF - Dan Radu
■ REDACTOR ȘEF ADJUNCT - Ovidiu Șimonca
■ SECRETAR GENERAL DE REDACȚIE - Eugen Leonte

ȘEFI DEPARTAMENTE:
■ Eveniment local: Toni Hrițac (int. 14)
■ Eveniment național și internațional: Cristian Racu (int. 19)
■ Economic: Costel Stroescu (int. 24)
■ Cultură: Dorin Popa (int. 19)
■ Sport: Eugen Florescu (int. 17)
■ Redactor de serviciu: Ion N. Oprea (int. 20)
■ Fotoreporter: Constantin Plop

■ Grafică: Lucian Amarii, Daniel Melinte
■ Publicitate: Cristina Labonțu (int. 16, fax 144776)
■ Difuzare: Mihai Tudose (int. 15)
■ Contabilitate: Antoneta Filip (int. 13)

NORD-EST PRESS
- agenție de presă -
Str. Smîrdan nr. 5 ■ Tel. 17.25.57 (centrala) ■ Tel/Fax 27.04.13
■ EDITOR: Mona Dîrțu

EDITOR
NORD-EST
Str. Smîrdan nr. 5 ■ Tel. 17.25.57
■ Fax 14.45.77

Director general:
ALEXANDRU LĂZESCU
Director editor:
FLORIN ZAMFIRESCU
Director de marketing:
CEZAR CALUȘCHI
Director executiv:
GABRIEL RUSU

ABONAMENTELE se pot face la orice Oficiu Poștal din țară.
MONITORUL figurează în catalogul Presei interne la poziția 838.

TIPAR OFFSET: MULTIPRINT, Iași str. Sf. Lazăr nr. 49

VOGATORE MULTIUSO
un echipament ideal de antrenament la domiciliu
250.000 lei
Dimensiuni 73 X 114 X 66 cm
Echipamentul VOGATORE MULTIUSO permite un număr mare de exerciții care vă ajută la tonifierea corpului și la ameliorarea condiției fizice. Cele patru tipuri de poziționări (orizontal, vertical, orizontal fluture și vertical fluture) asigură un număr mare de mișcări fizice necesar pentru toate grupele musculare.
Acest aparat acționează ușor asupra țesutului muscular, înlăturînd grăsimea și dînd elasticitate și mobilitate articulațiilor.
Odată cu acest echipament vă punem la dispoziție toate instrucțiunile de funcționare, precum și un Catalog cu mișcările pe care le
Telefonînd la 117596, veți primi în 24 de ore acasă echipamentul VOGATORE MULTIUSO.
Acest produs se găsește și la magazinul FRAROM.

Ieșenii care au depus bani la "Gerald" vor primi cel puțin 30% din suma depusă

■ persoanele care doresc să-și recupereze banii trebuie să trimită prin poștă o plîngere adresată Parchetului de pe lîngă Tribunalul din Focșani

În ultima vreme, presa s-a ocupat îndeosebi de jocul de întrajutorare "Caritas". În aceste condiții, o altă escrocherie de proporții, jocul "Gerald" din Focșani, a rămas în umbră. Mii de ieșeni sînt interesați să afle amănunte despre mersul anchetei în cazul "afacerii Gerald", precum și despre posibilitățile pe care le au pentru a-și primi sumele depuse.

Cei interesați pot afla că, în prezent, asociații principali ai S.C. "Gerald Impex" SRL - Focșani, Gerald Gorduna și Nicolae Crăciun, împreună cu Elena Petcu, contabil șef, sînt arestați. Procurorii Parchetului de pe lîngă Tribunalul Focșani anchetează cazul, încercînd să stabilească o modalitate pentru recuperarea, de către depunători, a unui procent cît mai mare din sumele depuse. Un alt aspect interesant al acestui caz este cel referitor la firmele care au intermediat depunerea banilor și care au obținut profituri uriașe de pe urma acestor operațiuni.

Ultimele plăți s-au efectuat la 22 martie anul curent. Cîteva zile mai tîrziu, jocul a sucombat, iar organele financiare și Procuratura au început o amplă anchetă. În momentul de față, Comisia de lichidare și cercetare a fondurilor societății "Gerald Impex" SRL încearcă recuperarea sumelor ce au fost împrumutate cu dobîndă unor diferite societăți. În această fază a anchetei nu se poate preciza în ce măsură va fi posibilă recuperarea integrală a banilor depuși dar în nici un caz nu se va restitui 70% din suma depusă după cum prevede regulamentul de funcționare. Unul dintre membrii Comisiei de lichidare a acestei societăți ne-a declarat că "este posibil ca ancheta să dureze pînă la sfîrșitul anului. Cu banii recuperați pînă în prezent se acoperă abia 28-30% din sumele depuse. Cert este că depunătorii vor primi minimum 30%."

Procuror Iulia Andrieș, de la Parchetul de pe lîngă Judecătoria Iași, ne-a declarat că persoanele care doresc să facă plîngere în legătură cu cazul Gerald trebuie să depună o scrisoare recomandată adresată direct Parchetului de pe lîngă Tribunalul Focșani. În același plic trebuie să existe și xerocopia chitanțelor de depunere (ambele fețe!) și adresa exactă unde poate fi găsit depunătorul. Este suficient să scrieți la "destinatar" Parchetul de pe lîngă Tribunalul Focșani.

Un aspect interesant al acestui caz este intermedierea, de către diverse firme particulare, a depunerilor de bani către firma "Gerald". Firma S.C. "Nica Tur" din Iași, a intermediat depunerile a peste 200 de ieșeni către jocul de întrajutorare Gerald. Administratorul acestei societăți, **Elena Nica**, ne-a precizat că în contractul de intermediere este prevăzut că: "S.C. «Nica Tur» din Iași își asumă responsabilitatea înscrierii corecte a datelor în tabel, a predării sumelor încasate, precum și a înmînării chitanțelor care provin de la firma "Gerald" persoanelor înscrise.

Din momentul predării acestor chitanțe la persoane, toate atribuțiunile privind efectuarea plății cîștigurilor, termenul de plată, continuitatea circuitului, precum și alte reguli specifice circuitului de întrajutorare revin în exclusivitate S.C. "Gerald Impex" SRL Focșani".

Elena Nica - patronul firmei "Nica Tur", ne-a mai precizat: "Firma «Gerald» are peste 300.000 de deponenți, iar noi am intermediat depuneri pentru aproximativ 200 de persoane care au depus sume cuprinse între 20.000 și 100.000 lei, la care am perceput un comision de 2-4%, în funcție de suma depusă."

În replică, **Aurica Cojocaru**, patron al firmei "Casa bucovineană", unde S.C. "Nica Tur" și-a avut sediul, ne-a precizat că la această adresă au venit diverse persoane cărora Elena Nica le-a intermediat depunerea unor importante sume de bani. "În urmă cu cîteva zile, a venit o doamnă și a întrebat de sediul S.C. «Nica Tur». Dînsa avea depuse la «Gerald», prin intermediul firmei «Nica Tur», 5 milioane lei."

Procuror Iulia Andrieș nu se poate pronunța, în legătură cu legalitatea activității acestor firme care intermediază depunerile de bani la jocurile de întrajutorare, deoarece aceasta presupune analiza fiecărui caz în parte.

Elena Nica, patronul firmei "Nica Tur" care a intermediat depunerile ieșenilor la jocul "Gerald"

Ca o concluzie, se poate afirma că toți depunătorii la jocul de întrajutorare "Gerald" vor primi înapoi minimum 30% din suma depusă. Data restituirilor nu se cunoaște încă.

Este posibil ca ancheta procurorilor să se încheie pînă la sfîrșitul anului, după care acest caz va fi de competența instanței de judecată. Magistrații vor pronunța sentința privitoare la vinovăția asociaților precum și la modul de restituire a banilor către deponenți. **(Dana PAVEL, Anca SĂLCEANU)**

MONITORUL INTERN

Situație încordată la vămile din vestul țării

În noaptea de marți spre miercuri, ora 0,00 prin intrarea în vigoare a HG 580 și 581, prin care s-au majorat substanțial taxele vamale la introducerea de autoturisme în țară, la granițele de vest ale României s-a înregistrat o situație deosebit de tensionată.

În primul rînd nu toți cei care au depășit termenul limită știau de existența taxelor majorate, mulți dintre cei care-și aduceau mașini neavînd banii necesari.

O situație explozivă s-a înregistrat pe teritoriul Ungariei, unde vameșii unguri au blocat traficul începînd cu ora 21,30, conducînd la formarea unei coloane de autoturisme de 3 km. Au trecut normal doar cetățenii români care vorbeau curent limba maghiară.

Ieri dimineață, dl. Mihai Pînzariu, director general al vămilor, s-a deplasat în zonă pentru a reglementa situația, care s-a ameliorat în cursul zilei. În vamă (zona Arad și Oradea), la ora 13,00, încă se aflau mașini pentru care nu se achitase taxa. La vămile cu Iugoslavia nu s-au înregistrat perturbări în noaptea critică. **(Lucian GHEORGHIU)**

Generalul Iulian Vlad a lipsit de la audierile Comisiei de cercetare a evenimentelor din decembrie 1989

Ieri, la Comisia Parlamentară de cercetare a evenimentelor din decembrie '89, urma să fie audiat fostul general Iulian Vlad. Acesta nu s-a prezentat, însă, singurul personaj care a răspuns întrebărilor comisiei a fost fostul procuror general din acea perioadă, Nicolae Popovici. Unul din membrii comisiei, senatorul Șerban Săndulescu, ne-a precizat că nu s-a aflat mare lucru de la fostul procuror, acesta pasînd responsabilitățile pe seama lui Nicolae Ceaușescu. **(Ioan AMIHĂIESCU)**

Precizări privind calcularea noului impozit pe profit

Conform Ordonanței privind impozitul pe profit, emisă recent de Guvern, toți agenții economici vor plăti, de la 1 ianuarie 1995, o cotă fixă de impozit pe profit, de 38%. Singurul criteriu în funcție de care se face diferențierea între firme este calculul bazei de impozitare, respectiv al profitului impozabil. Astfel, în cazul contribuabililor mici (definiți în Ordonanță ca fiind firme cu mai puțin de 299 salariați și cifră de afaceri mai mică de 10 miliarde lei) profitul impozabil se calculează ca diferență între veniturile firmei și cheltuielile efectuate pentru obținerea acestora. În cazul contribuabililor mari (peste 299 salariați și peste 10 miliarde lei cifră de afaceri), baza de impozitare se determină ca diferență între activul firmei din bilanțul de la sfîrșitul anului fiscal diminuat cu obligațiile de plată, și activul de la începutul anului fiscal, diminuat cu obligațiile de plată. Totuși, în articolul 3 al Ordonanței se precizează că pînă la 1 ianuarie 1996, toți contribuabilii vor calcula baza de impozitare prevăzută pentru contribuabilii mici, urmînd ca, după această dată, suma de 10 miliarde, stabilită ca plafon al cifrei de afaceri să fie reactualizată cu indicele inflației. În funcție de suma rezultată, se va face din nou împărțirea în contribuabili mici și mari. Pentru anul 1995, contribuabilii mari care consideră că sînt mai avantajați să calculeze profitul impozabil după metoda prevăzută pentru ei în Ordonanță, pot solicita acest lucru Ministerului Finanțelor, urmînd să păstreze calitatea de contribuabil mare și după 1 ianuarie 1996. În ceea ce privește plata acestui impozit, agenții economici trebuie să achite lunar o tranșă de 1/12 din profitul realizat în anul anterior, pînă la data de 25 a lunii următoare. **(Costel STROESCU)**

Președintele Partidului Romilor, filiala Maramureș, a fost arestat pentru escrocherie

Constantin Bălaș, președinte al Partidei Romilor, filiala Maramureș, a înșelat 150 de persoane în calitate de patron al firmei "Sala Brom" SRL Baia Mare. Suma totală de 7,8 milioane lei a fost încasată în perioada mai-septembrie 1994, în schimbul promisiunii de a asigura locuri de muncă în Ungaria, Austria și Israel. Societatea comercială "Sala Brom" nu avea ca obiect de activitate selecția și plasarea forței de muncă. Cercetările continuă, cu autorul reținut din data de 6 septembrie.

Jaf la locuința unei stewardese

Un grup de cinci tineri, dintre care trei au vîrste între 15 și 19 ani, au pătruns prin efracție în locuința unei stewardese și au sustras bunuri în valoare de 3.000.000 lei. Pe data de 28 august, stewardesa a plecat cu o cursă spre New York, asigurînd apartamentul printr-un sistem de alarmă. În noaptea de 30 spre 31 august, în jurul orelor 1.00, hoții au forțat ușa locuinței, declanșînd semnalul sonor, la auzul căruia nu a reacționat însă nici unul dintre vecini. După decuplarea sistemului de alarmă, infractorii au revenit, au pătruns în apartament și au sustras aparatură electronică în valoare de 3.000.000 lei. La întoarcerea din cursa pentru New York, stewardesa a găsit apartamentul sigilat și o parte din bunuri recuperate. Trei dintre hoți - Manea Gabriel, 19 ani, student la Universitatea "Spiru Haret", Ungureanu Mihai, 17 ani și Mihai Cornel, 15 ani - fuseseră prinși, iar ceilalți doi sînt dați în urmărire generală.

După o întrerupere de 40 de ani

Febra pariurilor va cuprinde, curînd, și țara noastră

■ pariurile hipice vor fi organizate de R. A. a Loteriilor și Pronosticurilor Sportive împreună cu R.A. "Cai de rasă"

După o întrerupere de peste 40 de ani, la nivelul întregii țări, vor fi reluate, într-un cadru legal, pariurile hipice. Ele vor fi organizate de Regia Autonomă a Loteriilor și Pronosticurilor Sportive (R.A.L.P.S.), în colaborare cu R.A. "Cai de rasă". Cursele de cai se vor desfășura, în fiecare duminică, pe hipodromul internațional de la Ploiești. În săptămîna premergătoare curselor, la sediile agențiilor loto-pronosport vor fi afișate programele competiției, cuprinzînd numele cailor și eventualele performanțe ale fiecăruia. Biletele de concurs vor putea fi completate pînă în ziua de sîmbătă, inclusiv. Acestе bilete vor fi asemănătoare celor de loto cu variante. Însă noțiunea de variantă va fi înlocuită cu cea de "unitate de miză", care va avea o valoare de 20 și 30 de lei. În "Regulamentul pariurilor" se specifică faptul că mizele pariate la agenții constituie, împreună cu cele angajate la hipodromul din Ploiești, o singură masă în vederea calculării cotei.

Pariurile vor fi de opt tipuri. **Pariul simplu** implică indicarea calului cîștigător, într-o singură alergare, în timp ce **pariul ordinea simplă** înseamnă indicarea cailor sosiți pe primele două locuri, într-o singură alergare. **Pariul event** - desemnarea cailor cîștigători în două alergări consecutive. **Pariul martingală** reprezintă alegerea cailor cîștigători în două sau mai multe alergări consecutive sau neconsecutive. **Pariul ordinea triplă** implică desemnarea exactă a primelor trei locuri în aceeași alergare. Dacă pe primul loc sosesc trei cai "cap la cap", se consideră clasați pe locurile I, II și III. Asemănător, există **pariul triplu cîștigător** (trei alergări consecutive) și **pariul ordinea 1-4** sau **quartet** (primii patru cai, într-o alergare desemnată distinct în program).

În sfîrșit, cel mai dificil, dar, totodată, cel mai interesant, este **pariul austriac**. La acesta din urmă, cîștigurile pot fi foarte, foarte mari. E vorba de indicarea cailor cîștigători în șapte alergări, menționate distinct pentru acest pariu în programul alergărilor.

Odată cu trecerea timpului și depistarea eventualelor neajunsuri, "Regulamentul pariurilor" va fi îmbunătățit. Cît privește data începerii curselor, Gheorghe Gavril, inspector principal la Sucursala județeană Iași a R.A.L.P.S., ne-a declarat că aceasta este incertă, existînd speranțe pentru această toamnă. În prima etapă, biletele de concurs vor fi puse în vînzare la doar șase sucursale județene: Bacău, Iași, Suceava, Cluj, Sibiu și Brașov, precum și la București. În fiecare dintre aceste orașe, ele vor putea fi cumpărate doar de la o singură agenție, pentru Iași de la agenția din Piața Unirii.

"Scopul organizării curselor de trap pe hipodrom este de a testa capacitatea cailor, ierarhizarea lor valorică, în vederea utilizării lor, în perspectivă, ca reproducători sau amelioratori în herghelii sau în marea creștere", ne-a declarat inspectorul Gheorghe Gavril. **(Gynella PARFENIE)**

Mafioții ieșeni își ridică vile lîngă satul Miroslava

(Continuare din pagina 1)

După întocmirea definitivă, de către Consiliul Local Miroslava, a anexei 11, aprobarea sa de către Comisia Județeană de aplicare a Legii fondului funciar și apoi eliberarea titlurilor de proprietate au devenit simple formalități.

Chiar dacă dosarul abuzurilor în aplicarea Legii 18/1991 pe raza comunei Miroslava a fost înaintat la Poliția Județeană și apoi Parchetului de pe lîngă Tribunalul Iași, pînă în prezent nu a fost găsit nici un vinovat în această afacere. Singura măsură luată la nivelul Prefecturii Iași a fost trimiterea în instanță a titlurilor de proprietate emise ilegal, în vederea anulării lor.

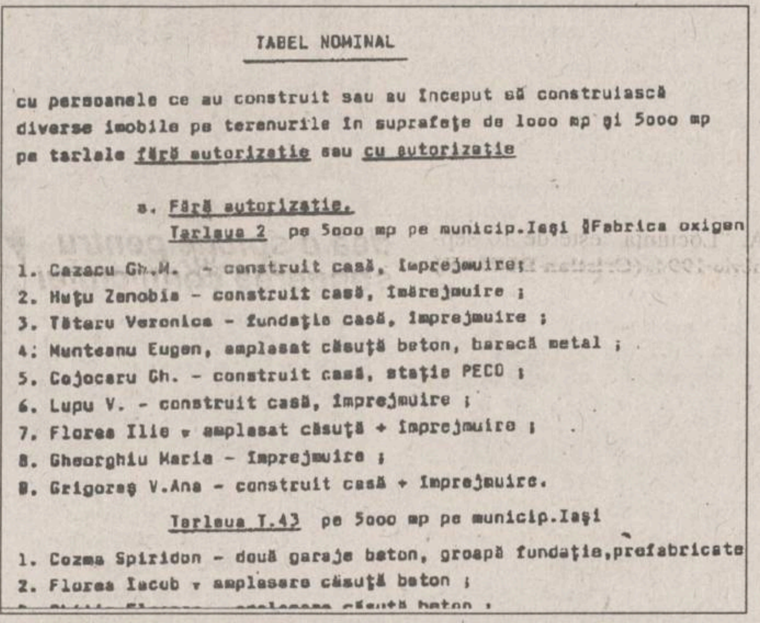

TABEL NOMINAL

cu persoanele ce au construit sau au început să construiască diverse imobile pe terenurile în suprafețe de 1ooo mp și 5ooo mp pe tarlale fără autorizație sau cu autorizație

a. Fără autorizație.

Tarlaua 2 pe 5ooo mp pe municip.Iași ȘFabrica oxigen

1. Cazacu Gh.M. - construit casă, împrejmuire;
2. Huțu Zenobia - construit casă, îmrejmuire ;
3. Tătaru Veronica - fundație casă, împrejmuire ;
4. Munteanu Eugen, amplasat căsuță beton, baracă metal ;
5. Cojocaru Gh. - construit casă, stație PECO ;
6. Lupu V. - construit casă, împrejmuire ;
7. Florea Ilie - amplasat căsuță + împrejmuire ;
8. Gheorghiu Maria - împrejmuire ;
9. Grigoreș V.Ana - construit casă + împrejmuire.

Tarlaua T.43 pe 5ooo mp pe municip.Iași

1. Cozma Spiridon - două garaje beton, groapă fundație,prefabricate
2. Florea Iacob - amplasare căsuță beton ;

Fragment de facsimil din tabelul întocmit de inspectorii de specialitate cu cele 95 de persoane care și-au construit imobile pe terenurile primite ilegal

Alăturat, prezentăm o parte din lista persoanelor care au primit ilegal titluri de proprietate (în paranteză sînt trecute numerele titlurilor de proprietate)

- Dumitru Câșlaru - 0,5 + 0,5 ha - șef serviciu DGAJA Iași (82582 și 181586)

- Emilian Săveanu - 0,5 ha + 0,1 ha - șef serviciu DGAJA Iași (82863 și 115717)

- Singher Constantin - 0,5 ha + 0,5 ha - director la "Sazpic" Popricani (82571 și 181580)

- Dincă Mihai - 0,5 ha + 0,1 ha - fost primar la Cotnari (82585 și 82271)

- Jean Sava - 0,5 ha - contabil șef "Sazpic" Popricani (82440)

- Viorel Lefter - 0,5 ha + 0,1 ha - inginer (fratele fostului Inspector general al Inspectoratului Școlar Județean Iași) (82570 și 83060)

- Vasile Hrițcu - 0,5 ha - directorul Direcției Sanitar-Veterinare Iași (82866)

- Dan Podaru - 1 ha - directorul "Sazpic" Miroslava (82222)

- Mitrică Ionel - 0,5 ha - fost secretar cu probleme de agricultură în perioada anterioară anului 1989 (82562)

- Dobre Titu - 0,5 ha - fost director la IAS Popricani (82598)

- Velicu Ștefan - 0,5 ha - medic veterinar (82595)

- Nicolae Calangiu - 0,5 ha - director la Agromixt SA Iași (82593).

ESTE TIMPUL SĂ OPTAȚI PENTRU CALITATE!

PUTEȚI CUMPĂRA ȘI CU PLATA ÎN RATE!

Magazinul AVATTI vă oferă o gamă variată de televizoare color, produse audio-video și electrocasnice la CELE MAI MICI PREȚURI din Iași:

* TV MEGAVISION D.51	519.790 lei
* TV MEGAVISION D.51 TXT	558.730 lei
* TV AUDISONIC D.51	569.940 lei
* TV AUDISONIC D.51 TXT	650.770 lei
* TV AKAI D.51	769.360 lei
* TV GRUNDIG D.51 TXT	769.950 lei
* TV GRUNDIG D.55 TXT	899.750 lei
* TV GRUNDIG D.70	1.492.700 lei
* TV PHILIPS D.51	937.746 lei
* TV PHILIPS D.55 TXT	1.220.120 lei
* TV SONY D.55	1.156.046 lei

AVATTI Stil ®

Adresa: str. Ștefan cel Mare și Sfânt nr. 11. Telefon 112810, 174054

ALL SOUND
în fiecare seară
la Terasa Bolta Rece

Nostalgic Rock & Blues '50 - '80
cum nu ați mai ascultat vreodată pe o terasă.
În această seară, între orele 19.00-24.00
- Dance Party
- Tracy Chapman - The Matters Of The Heart
- Bee Gees - The Best Of
- J.J. Cole
- Neil Diamond - Live

ALL SOUND

Sponsor muzical: bineînțeles, casetele ALL SOUND

Vreți să pătrundeți în adevărata lume a enigmisticii? Atunci...

CUMPARATI STAZ MONITORUL REBUS

INTEGRAME

NU RATAȚI MONITORUL REBUS ÎNTR-O NOUĂ PREZENTARE !!!

REBUS Monitorul INTEGRAME

MOLDOLUX CĂMIN S.R.L.

MOBILIER ELEGANT PENTRU LOCUINȚE ELEGANTE

Str. Bucium 25. Orar zilnic 9.00 - 17.00, tel. 230412, fax: 230413

S.C. Metalo-Chimice S.A.

COMERCIANȚI!

Un punct de desfacere nou pentru mărfurile dvs., într-un spațiu comercial special amenajat, situat într-o zonă cu un vad comercial deosebit, pentru o taxă avantajoasă, sîntem convinși că vă interesează.

Așteptăm în continuare ofertele dvs. de participare la

TÎRGUL PERMANENT

pe care S.C. METALO-CHIMICE S.A. îl organizează începînd cu data de 12.09.1994 în magazinul ELECTRO-SINCRON din Centrul Civic.

Contactați-ne la telefon 032/116162

Firma NEST

Livrăm prompt la domiciliu

În maximum 48 de ore puteți primi ceea ce ați comandat, la adresa solicitată de pe raza Municipiului Iași. Sunați la 117596, după următorul program: luni-vineri 9-19.oo, sîmbătă 9-16.oo.

TELEVIZOR → Nippon

- diagonală 51 cm.
- producție japoneză
- 40 canale
- garanție totală - 1 an
- garanție tub - 3 ani
- afișaj comenzi pe ecran
- sleep timer 120 min.
- mufă intrare-ieșire video
- telecomandă infraroșu

550.000 lei

LINGUAPHONE

72.000 lei

- conține 4 casete audio și două manuale;
- recunoscut de către Universitatea Oxford;
- produs în Anglia.

EXTRACT PENTRU SLĂBIRE RAPIDĂ

Snelli & Natura

70.000lei

"Adevărul" și Adrian Severin s-au duelat marți noaptea în direct

■ Vicepreședintele PD a demontat punct cu punct acuzațiile din "Adevărul" ■ Ancheta lui Ion Marin nu este ancheta "Adevărului" ■ Cititorii fostei "Scânteia" dețin acasă contracte guvernamentale internaționale ■ Ion Marin l-a făcut imbecil pe Traian Băsescu ■ Opinia publică dezavuează ziarul "Adevărul" ■

În noaptea de marți spre miercuri, la postul de radio "Total" a avut loc o înfruntare "în direct" între vicepreședintele PD, Adrian Severin,și ziaristul Ion Marin, autor al unor articole denigratoare la adresa liderului PD(FSN).

Acuzațiile din articolul "Adrian Severin a jefuit statul român" au fost punct cu punct demontate de către politicianul din PD(FSN). Ion Marin și-a susținut poziția însă, acuzîndu-l din nou pe Adrian Severin, netinînd cont de argumentele acestuia. Pe parcursul celor 3 ore ale emisiunii, Ion Marin (redactor șef-adjunct la "Adevărul") s-a contrazis singur. La început a afirmat că nu este vorba de o anchetă a ziarului său, ci este vorba de preluări din alte publicații care au publicat în timp chestiuni asemănătoare.

Puțin mai tîrziu, același redactor afirmă că documentele la care s-a referit în articol i-au fost aduse de reporterul acreditat la Curtea de Conturi, pentru ca în finalul emisiunii să susțină că le-ar fi primit de la cititori!?!

În momentul în care dl. Severin l-a atenționat pe dl. Ion Marin că l-a acționat în judecată (plîngerea a fost depusă marți 6 septembrie la judecătoria sectorului 1 - n.a.) pentru calomnie, acesta a replicat că va face același lucru.

Ion Marin a recunoscut că articolele anti-Severin din "Adevărul" au la bază dorința de răzbunare, datorită unor texte apărute în ziarul "Azi". Totuși, fosta publicație a C.C. al PCR a refuzat să insereze vreun drept la replică a liderului P.D.

Faza cea mai fierbinte a nopții s-a consumat în timpul dialogului - și acesta în direct - dintre Ion Marin și deputatul PD(FSN), Traian Băsescu. Unei remarci mai dure a fostului ministru al transporturilor, Ion Marin i-a replicat: "Băsescu este un imbecil care nu pricepe nimic. Un om care a stat mai mult pe mări și oceane îi este greu să se exprime ca un om care a stat cu picioarele pe pămînt!!!"

Reacții în urma discuțiilor de marți noapte

■ **TRAIAN BĂSESCU:** "Nu pot să mă degradez, să mă cobor pînă la nivelul acestui om și să-i dau întîlnire în instanță. Acest om, care se vede ziarist, ar trebui întîi să treacă pe la reeducare. De judecat o să-l judece cei care l-au ascultat pe post".

■ **ADRIAN SEVERIN:** "În primul rînd trebuie să remarc că "Adevărul" a pronunțat deja o "sentință". Severin a jefuit... - pe care nu ar avea dreptul să o insereze, decît după pronunțarea unei instanțe. Dacă dl. Marin susține că are la bază Dreptul, trebuie să știe că în justiție prevalează prezumția de nevinovăție. Acesta este aspectul pur tehnic al afacerii. În altă ordine de idei, pentru un cititor atent și avizat, articolele calomnioase apărute în campania de presă din "Adevărul" își dezvăluie de la început inconsistența. Dar poate nu toți cititorii sînt atenți și avizați. Pentru manipularea acestora s-au mobilizat "Adevărul" și alte publicații. Din formulările întîlnite în acest ziar, întrebarea care se pune este însă, cine se găsește în spatele acestei campanii de presă? Și, cui folosește ea? Evident, compromiterea unui lider politic - printr-o «demascare» tipică anilor '50 - folosește acelora care doresc frînarea procesului de democratizare a României și care vor reinstaurarea unei societăți închise, unei societăți de comandă".

■ Pe parcursul emisiunii, zeci de telefoane din partea ascultătorilor - unii au intrat chiar în direct - au asaltat secretariatul "Total"-ului și au dezavuat pe ziaristul Ion Marin și cele ce au apărut în "Adevărul" în ultimele două zile.

■ Reporterii "Monitorului" au efectuat un scurt sondaj de opinie prin cartierele Drumul Taberei și Militari (unde se recepționează și se ascultă radio "Total"). 90% din cei chestionați s-au arătat revoltați de practicile "Adevărului", considerînd că, mascat, este ziarul care susține interesele președintelui Ion Iliescu. Marți noapte, dl. Ion Marin a specificat că în "Adevărul" de miercuri 7 și joi 8 septembrie vor apărea și alte articole "demascatoare a activității ministeriale a d-lui Severin". Surprinzător, în ziarul de miercuri nu a apărut așa ceva. **(Mihaela CRISTEA, Lucian GHEORGHIU)**

Cum se manifestă cultul personalității în China

Bătrînul Deng Xiaoping a compus un cîntec în onoarea zilei naționale

Ministerul Culturii din China a anunțat marți organizarea unei competiții muzicale de cîntece revoluționare în onoarea aniversării zilei naționale, care se sărbătorește la 1 octombrie. La concurs participă și melodia compusă de liderul suprem, Deng Xiaoping, oficialitățile chineze fiind puse într-o poziție foarte delicată avînd în vedere că trebuie să pună în balanță meritele acestei melodii. "Concursul va perpetua glorioasa tradiție spre creșterea falei", se arată în declarația ministerului. Cîntecul lui Deng va avea rivali serioși în compozițiile create de revoluționari veterani cum ar fi defunctul premier Zhou Enlai. Pentru evaluarea melodiilor participante la concurs a fost desemnat un comitet consultativ format din personalități de frunte din guvern și revoluționari învederați, informează REUTER.

Kim Jong-Il va fi numit președinte al Coreei de Nord

Cotidianul sud - coreean "Chosun Ilbo" citează în ediția sa de miercuri o sursă japoneză nenominalizată, care afirmă că fiul "Marelui Conducător", Kim Jong-il (52 de ani), va fi numit șef de stat vineri, zi ce coincide cu aniversarea fondării Coreei de Nord, informează REUTER. Kim - fiul urmează a fi numit președinte al Partidului Muncitorilor pe data de 10 septembrie, ziua în care s-a înființat acest partid. Sursa, care a vizitat de curînd capitala nord - coreeană, relatează că artiștii de la centrul de arte Mansudae din Phenian realizează portrete uriașe ale lui Kim Jong-il și lozinci pe care se poate citi "Instalarea Dragului Conducător Kim Jong-il ca președinte de stat". Deși oficiali nord - coreeni au declarat sursei că acestea ar urma să fie folosite pe data de 9 septembrie, un înalt diplomat din Sud susține că este necesară convocarea Adunării Supreme a Poporului (așa - zisul parlament al nord - coreenilor) cu cel puțin trei zile înainte. Adunarea are responsabilitatea legală de a numi șeful de stat. Oficiali din Phenian afirmă că "tînărul" Kim, desemnat oficial ca succesor al tatălui său, a preluat deja majoritatea treburilor "de zi cu zi" ale statului stalinist. Amînarea instalării ceremonioase s-a datorat continuării comemorării "Marelui Kim" de către cetățeni.

TV EUROPA NOVA

Televiziunea Europa Nova răspunde!

POȘTA REDACȚIEI

- Răspunsuri la mesajele telespectatorilor
- Observații privind grila de programe actuală și viitoare
- Premii muzicale pentru cele mai interesante mesaje

În fiecare sîmbătă,
în jurul orei 12^{00},
în cadrul emisiunii
MATI NOVA

Statele Unite evacuează refugiații cubanezi în Panama

■ numărul acestora crește cu 1000 de persoane pe zi

Numărul refugiaților cubanezi care sînt recuperați zilnic de paza de coastă americană se cifrează la peste 1000 de persoane, consemnează REUTER. Marți, pînă la ora 10:00 locală (14:00 GMT), 188 de cubanezi ajunseseră deja pe țărmurile Floridei. Cu o zi în urmă, numărul imigranților cubanezi ilegali fusese de 1.129 de persoane. Înainte de deschiderea negocierilor americano-cubaneze consacrate acestei probleme, liderul de la Havana, Fidel Castro, afirmase că embargoul impus țării sale cu trei ani în urmă de administrația SUA reprezintă principalul motiv al exodului cubanezilor.

Statele Unite au transferat marți, în Panama, o primă serie dintre cei 10.000 de refugiați cubanezi de la baza Guantanamo, informează REUTER. Două avioane militare americane au transportat 93 de cubanezi către baza americană "Howard", situată într-o regiune mlăștinoasă din apropierea canalului Panama. Obosiți dar hotărîți, cei 93 de refugiați au făcut semnul victoriei la aterizarea pe aerodromul din Panama, iar unul dintre ei a declarat presei, la scurt timp după aterizare: "Sîntem OK. Am sosit aici pentru a scăpa de (dictatura lui) Castro". În ultima vreme, Washingtonul caută diverse soluții pentru a rezolva criza pe care au declanșat-o zecile de mii de refugiați cubanezi sosiți în Statele Unite și la Guantanamo la sfîrșitul lunii august și începutul lui septembrie. Una dintre soluțiile provizorii este și transferarea lor în așa-numite "zone sigure" de pe teritoriul altor state din America Centrală și Caraibe. Ministrul de Externe columbian, Rodrigo Pardo, a declarat marți că țara sa este dispusă să medieze negocierile pe tema emigrației, care au loc în aceste zile între Statele Unite și Cuba, informează REUTER. "Dacă serviciile Columbiei ar fi cerute, am fi gata să ne implicăm", a declarat Pardo în timpul unei conferințe de presă, ținută la Bogota. Columbia și-a reluat, anul trecut, relațiile diplomatice cu Cuba, după ce 12 ani cele două țări nu au menținut nici un contact oficial. Cesar Gaviria, fostul președinte columbian care a decis reluarea relațiilor cu regimul Castro, în 1993, este pe cale să devină secretar-general al Organizației Statelor Americane (OSA), cu sediul la Washington, iar presa locală din Bogota a speculat că el ar putea servi ca mediator între Statele Unite și Cuba. Negocierile dintre Washington si Havana, începute săptămîna trecută, au ajuns într-un "punct mort" legat de plafonul imigrației legale cubaneze către SUA, în timp ce, zilnic, alte mii de refugiați cubanezi sosesc pe teritoriul american.

Un avocat haitian a fost asasinat în fața Palatului de Justiție

■ el era un partizan al președintelui exilat, Jean-Bertrand Aristide

Un avocat haitian, în vîrstă de 40 de ani, a fost asasinat marți, de către persoane necunoscute, chiar în fața Palatului de Justiție din Port-au-Prince, informează REUTER. Avocatul Charles Jean Baptiste, cunoscut pentru luările sale de poziție în favoarea președintelui în exil Jean-Bertrand Aristide, a fost ucis cu un singur glonț, tras în frunte, și a fost identificat ulterior de către una dintre fostele sale studente. Poliția locală a declarat că nu deține nici un fel de informații despre tragicul incident, deși asasinatul a avut loc în plin centru capitalei, pe o stradă populată și la mică distanță de o cazarmă a armatei. Asasinatele politice sînt frecvente în Haiti, iar brigăzile paramilitare ce susțin regimul generalului Cedras sînt acuzate de observatorii umanitari că au suprimat un mare număr de opozanți, precizează sursa citată.

AGENȚIA DE TURISM NET

Casa Modei - mezanin. Telefon 032/117596

AGENȚIA DE TURISM NET vă provoacă să participați la excursia
TURCIA - 14 septembrie, POLONIA - 13 septembrie - 50.000 lei;
De asemenea, organizează serii de odihnă,
de 10 zile, la BORSEC - 67.000 lei ;

LITORAL - SEZON ESTIVAL 1994

OFERTĂ TURISTICĂ	Serii de 7 zile (6 nopți) (1 PC-10.000 lei)	VENUS Hotel BRÎNDUȘA	JUPITER Hotel TISMANA
	8-13 septembrie	36.000 lei	43.800 lei

La Jupiter se acordă reducere pentru studenți, începînd cu 1 septembrie.
La cerere, agenții noștri se pot deplasa la domiciliul Dvs. pentru eliberarea biletelor.
Vă invităm la sediul Agenției de Turism "NET" să vizionați caseta video cu imagini din hotelurile incluse în oferta noastră !

MONITORUL EXTERN

Vînzările de automobile din Statele Unite au crescut cu 10,3%

Vînzările de automobile și camioane noi din Statele Unite au crescut în august cu 10,3%, la cel mai ridicat nivel din ultimele cinci luni, au anunțat marți producătorii de automobile, informează REUTER. Producătorii au susținut faptul că această evoluție reprezintă o nouă dovadă că problemele legate de livrări, care au afectat vînzările din această vară, au început să se atenueze. Conduse de progresele realizate de General Motors Corp., precum și de mai multe mărci importate din Japonia, vînzările de automobile din Statele Unite au crescut la 1,30 milioane de vehicule, comparativ cu 1,14 milioane, cu un an în urmă.

Deutsche Bank intenționează să preia banca poloneză Interbank

Deutsche Bank AG a lansat o ofertă pentru preluarea unei bănci poloneze neprofitabile, considerînd că aceasta este cea mai rapidă modalitate de a pătrunde pe piața poloneză, a declarat marți Norbert Czypionka, directorul reprezentanței din Varșovia a Deutsche Bank, citat de REUTER. Această strategie a fost aplicată în paralel cu solicitarea, încă din luna aprilie, a licenței pentru desfășurarea activităților bancare în Polonia. Czypionka a afirmat că Deutsche Bank ar prefera să activeze sub propria licență, fără a fi nevoită să preia o bancă falimentară, dar Banca Națională a Poloniei consideră că a doua modalitate este mai indicată, deoarece Polonia are nevoie de consolidarea sistemului bancar și nu de fragmentarea acestuia.

Prețul cafelei este din nou în creștere

Prețul mondial al cafelei a reluat miercuri creșterea sa meteorică, în urma revenirii îngrijorării privind livrările Braziliei, cel mai mare exportator din lume, informează REUTER. Contractele de cafea pe luna noiembrie au fost cotate la 4.060 dolari tona, cu 107 dolari mai mult față de ziua de marți. Ultimele zvonuri susțin că Brazilia ar putea opri licitația stocurilor guvernamentale și să reorienteze o parte din exporturi pe piața internă, pentru a menține prețurile scăzute pe piața braziliană.

Cotidianul german "Bild" a publicat fotografii cu prințul Charles gol pușcă

Cotidianul german "Bild" a publicat imagini înfățișîndu-l pe prințul britanic Charles gol pușcă, la ieșirea dintr-o piscină. Fotografiile au fost făcute cu un aparat cu teleobiectiv și l-au surprins pe moștenitorul tronului Angliei cînd intenționa să intre în casa în care își petrece vacanța solitară. Reședința aparține baroanei Louise de Waldner, prietenă a familiei, și este situată în sudul Franței, la Barroux. Ziarul german se extaziază în fața corpului gol al prințului, pe care îl compară cu o statuie grecească - asemănare sporită de faptul că Charles are aruncat pe un umăr un halat alb, împăturit. Viitorul rege al Marii Britanii își petrece vacanța bronzîndu-se, înotînd, pictînd, plimbîndu-se cu Range Rover-ul său și nu se lasă deranjat de fotografii obraznici.

Din cauza ceții, polițiștii din Kuala Lumpur dirijează circulația de pe zgîrie-nori

În Kuala Lumpur, capitala Malaeziei, poliția nu poate dirija traficul din cauza ceții ușoare ce învăluie orașul de la jumătatea lunii august, relatează REUTER. Polițiștii sînt staționați pe anumiți zgîrie-nori, iar aburul le obturează vizibilitatea, fapt ce duce la permanente ambuteiaje în zonele din preajma capitalei. Guvernul malaezian studiază cauzele care produc ceața ce învăluie Kuala Lumpur și încearcă să identifice efectele pe care le-ar putea avea asupra oamenilor.

Societatea de Servicii Informatice
SINTA S.A. Iași
oferă cel mai bun produs software de birotică,
TRASIS V1.0
pentru calculatoarele compatibile IBM-PC, ce poate fi utilizat pentru editarea și traducerea asistată a unor texte din limba română în limba engleză și din limba engleză în limba română, prin componentele de bază:
- dicționar român-englez (peste 30.000 de cuvinte)
- dicționar englez-român (peste 30.000 de cuvinte) - gramatica limbii engleze
- modul de editare și asistare a traducerii - driver audio de pronunție în limba engleză
Informații suplimentare la sediul firmei din Bd. Țuțora nr. 17.
Telefon 032/127108, 136077. Fax 032/137887

UNIVERSITATEA AL. I. CUZA IAȘI
Facultatea de Litere -
Școala post-universitară de jurnalistică (studii aprofundate)

anunță deschiderea în anul universitar 1994-1995 a Școlii post-universitare de jurnalistică. Este o formă de învățămînt interdisciplinar, ce-și propune pregătirea complexă a actualilor și viitorilor ziariști din presa scrisă și vorbită, care se va desfășura pe perioada a patru semestre și se va finaliza prin acordarea unei diplome de specializare, cu statutul studiilor aprofundate. Școala va funcționa în cadrul Facultății de Litere și va activa cu sprijinul facultăților de Istorie, Filosofie, Drept, Studii economice, Geografie, a Centrului de Calcul al Universității, ca și al publicațiilor și studioului de radio al Grupului de presă "NORD-EST" S.R.L. Cursurile și seminariile vor fi susținute de profesori și cercetători români, cît și de profesori asociați și invitați din străinătate, în cadrul relațiilor de parteneriat ce există între Universitatea "Al. I. Cuza" și universități din Europa occidentală și America de Nord, cu sprijinul financiar al Ministerului Învățămîntului și al unor fundații academice străine. Programul școlii va îmbina cursurile teoretice cu workshop-uri și seminarii practice, ce vor acoperi întregul spectru al cunoștințelor și deprinderilor de bază pentru o jurnalistică modernă, eficientă, la nivelul pretins profesioniștilor din țările avansate și cu o lungă tradiție democratică. Activitatea didactică va cuprinde 16 ore săptămînal, la care se vor adăuga aproximativ 8 ore de practică jurnalistică. La concursul de admitere pot candida toți absolvenții cetățeni români cu diplomă de licență sau examen de stat al institutelor de învățămînt superior de 4-6 ani.

Probe de concurs:
Creativitate și expresivitate (Probă de aptitudini) - scris*
Cunoștințe despre lumea modernă și contemporană - oral*
(Istorie, Geografie, Economie, Cultură, Literatură)
*- Ambele probe se vor nota de la 1 la 10.
Vor fi declarați admiși un număr de 20 de candidați.
Actele necesare înscrierii sînt: ■ cerere de înscriere ■ diploma de bacalaureat și diploma de licență în original ■ trei fotografii tip buletin ■ chitanța pentru taxa de înscriere (5000 lei).
Cuantumul taxei anuale se va fixa ulterior de către conducerea Universității "Al. I. Cuza".
Înscrierile se fac între 13-16 septembrie 1994, la secretariatul Facultății de Litere (Bd. Copou nr. 11).

CAFEAUA DE DIMINEAŢĂ

De ce sînt necesare mai multe centre culturale şi nu centralism excesiv

Aurel LEON

Descinzînd la Iaşi, după terminarea doctoratului în străinătate, Mihai Ralea a ţinut un ciclu de conferinţe. Mi-am amintit de una intitulată paradoxal "Crima lui Caragiale" asistînd la clamarea unui fost politician: "Ce păcat că n-avem azi un Caragiale!" Restul se subînţelege. Or, tocmai asta îi reproşa atunci Ralea. Ne aflam în perioada interbelică şi toate sunau ca în Caragiale. Erau atît de actuale expresiile lui, încît au fost şi campanii de presă ale naţionaliştilor care îl acuzau pe "grecoteiul de Caragiale" că-şi bate joc de... români.

Deci, Mihai Ralea susţinea în esenţă următoarele:

"Adeseori, în mijlocul deliciilor pe care mi le dă lectura operelor lui Caragiale, m-am gîndit dacă acest genial pictor al burgheziei noastre nu ne-a făcut şi un mare rău. Caragiale a lăsat intelectualilor şi oamenilor noştri de spirit o normă de viaţă, un criteriu de valorificare, o «Weltanschauung». Învăţătura pe care ne-a transmis-o decalogul său, prin excelenţă latin şi elen, adică meridional, e atitudinea zeflemistă de viaţă. Zeflemea contra cui? Contra seriozităţii, gravităţii, contra tristeţii, melancoliei, contra informaţiei şi conştiinciozităţii.

Spiritul facil la el, într-o privinţă, e identic cu spiritul propriu-zis. Viaţa trebuie luată uşurel, glumeţ. Aplicaţia înseamnă pedanterie. Claritatea pînă la evidenţă trebuie să combată bogăţia şi fecunditatea. Ironia, persiflarea şi hazul caracterizează pe omul inteligent. Cine n-are spirit sau măcar sarcasm şi claritate limpede e, cu siguranţă, un prost. Prost la Caragiale însemna inferior, o desemnare generală şi vagă, în care intrau toate defectele închipuite, inclusiv cele morale. Lichea şi prost totuna era. Toate se reduceau la planul inteligenţei. El a creat, în plus, superstiţia talentului, adică dispreţul pentru firile profunde, bogate, dar greoaie ori stîngace. Iată, fără îndoială, atîtea valori estetice. Dar epigonii caragialismului le-au dus la maximum de exces. Rezerva cea mare a intelectualităţii regăţene contra unui om ca Iuliu Maniu, de exemplu, aici îşi are originea.

Am auzit pe cineva dispreţuindu-l fiindcă... n-are haz.

Această mentalitate la un popor masiv şi greoi ar fi fost desigur salutară.

Dar românul, şi aşa, e foarte înclinat spre facilitate, persiflare, dispreţ de sforţare şi de adîncire. S-a oferit o teribilă scuză defectelor sale naturale. I s-au îngustat apoi măsurile de apreciere şi punctele de vedere. Germanofobia sau rusofobia unora e tot aşa de caracteristică în această privinţă ca şi francofilia altora. Caragiale iubea Germania, poate dintr-o necesitate de contrast. Discipolii săi însă au detestat-o de moarte. Se dispreţuieşte naivitatea, bonomia simplă şi dulce, seriozitatea, bogăţia informă, dar profundă, adică orice e lipsit de aspect exterior agreabil şi precis. Caragiale ne-a lăsat cultul formei. Dar oricum, prin aceasta, ne-a sărăcit puţin."

Am mai spus că în ultimii ani ai vieţii sale, cînd locuia la Berlin, Caragiale a fost în corespondenţă cu ziarul "Opinia" din Iaşi, la care era colaborator. Aceasta era prin 1910-'11-'12. Redacţia a avut salutarul obicei de a publica tot ce provenea de la celebrul corespondent. Astfel, am putut studia acea parte - s-o numim - domestică a omului Caragiale. Corespondenţa lui e lipsită de orice pretenţie literară, oarecum în felul depeşei din 25 ianuarie 1912: "Rog anunţaţi că interzic oricărui teatru reprezentarea pieselor mele fără autorizaţia mea în scris. Salutări cordiale."

La împlinirea a 60 de ani (născut la 29 aprilie 1852), "Opinia" îi dedică un număr special, scriind pe frontispiciu: "Opinia festivă salută pe ilustrul său prieten şi colaborator urîndu-i mulţi ani de viaţă spre bucuria ţării şi literelor româneşti". În acel număr semnează Mihail Dragomirescu, Mihail Sadoveanu, Cincinat Pavelescu, G. Topîrceanu, Ştefănescu-Galaţi, Eugen Herovanu, dr. V. Zosin, Gh. Ghibănescu etc.

În 10 decembrie 1907 are loc la Teatrul Naţional din Iaşi un festival dedicat lui Caragiale, în urma căruia "Opinia" îi telegrafia:

"Muzici, marşuri triumfale
Şi discursuri, şi urale.
Ici, colo doar piepturi goale
Pline însă loji şi stale.
Morala:
La Berlin stăi Caragiale
Dar la Iaşi tot faci parale."

La care depeşă, Caragiale răspunde:

Toate bune, Caragiale,
Dar pe-adresa dumitale
Nu prea vin din Iaşi parale
Am destule... festivale.
Morala moralei:
Ce păcat că nu se poate
cu de toate!"

M-au îndemnat să fac această scuturare de colb de pe rafturile cu vechimi declaraţiile făcute de criticul Mircea Iorgulescu într-o prelungă discuţie la T.V. cu Iosif Sava. Vorbind despre Panait Istrati, căruia i-a dedicat ultima sa carte, (întrucît cred că l-am cunoscut destul de bine pe Panait Istrati în ultimii săi ani, promit o tabletă lămuritoare privind "drama Istrati") Iorgulescu - acest expatriat, redactor la radio "Europa Liberă" - a susţinut, în treacăt, că I.L. Caragiale a fost silit să plece din ţară. Afirmaţia l-a indispus puţin pe Iosif Sava, el considerîndu-se "oficialul". Acesta-i adevărul. Chioriş văzut de bucureşteni, Caragiale a găsit refugiu la Iaşi, unde funcţionau alte concepţii. Mai întîi revista "Viaţa Românească" îl primeşte cu braţele deschise. Îi plăteşte împărăteşte nuvela "O făclie de Paşti" şi îi satisface toate pretenţiile cu privire la versurile lui Mateiu Caragiale. Apoi, toate cercurile îl adoptă, încît conu' Iancu devine la Iaşi "de-al casei"; scria bileţele ca:

"Misiraş
Sînt la Iaşi
Sau la Ieşi.
Dacă ieşi
De la slujbă
Vin' la Cujbă.
Al matale,
Caragiale."

El a prezis astfel fuga lui Panait Istrati spre Moldova... bineînţeles la epoca respectivă.

De aceea e salutară situaţia ca ţara să aibă mai multe centre culturale. Într-un fel vede Bucureştiul, altfel Iaşul sau Clujul. În privinţa statutului lui Caragiale, Sadoveanu ne-o spune foarte clar, în "Amintiri literare":

"Ţinînd sama de stările de acum cincizeci de ani, s-ar putea spune că autorul nu se expatriase, ci fusese izgonit. Fusese izgonit de cei care privegheau destinele ţării, de cei care ţineau în mînă pînea şi cuţitul, împărtăşind, vai, atît de puţin pe scriitori şi artişti din ospăţul vieţii.

Caragiale nu era iubit şi stimat de lumea din fruntea treburilor, care guverna atunci regatul.

În 1905, cînd profesorul Maiorescu mi-a trimes răspuns că vrea să mă cunoască şi cînd mi-a ţinut o prelegere intimă privitoare la breasla în care intrasem de curînd, n-a uitat, bineînţeles, să-mi dea o pildă de cum nu trebuie să fie literatura României de atunci.

- Minciuna şi trivialul, afirma domnia sa, fac scandal; pe cînd adevărul e modest şi stă ascuns ca vioreaua, primăvara, în frunzele uscate. Ce e bun în ţara asta se vădeşte discret şi cere o inimă generoasă pentru a fi descoperit. Unii scriitori ai noştri dintre cei mai considerabili, văd numai răul şi cu îndărătnicie nu încetează de a face un prost serviciu faţă de lumea europeană. Domnul Caragiale - urma profesorul - a scris o operă destul de întinsă în care, bagă de samă dumneata, nu se găseşte un singur om onest. Unul singur apare în «Scrisoarea pierdută», cetăţeanul turmentat, dar şi acela e un viţios necultivat şi nefericit. Domnul Caragiale ne prezintă drept oameni caracteristici ai lumii politice conducătoare pe nişte provinciali neînsemnaţi dintr-un orăşel oarecare. Domnia sa ne înfăţişează de asemeni, în «Noaptea furtunoasă», nişte tipuri perimate. Dar bine, ţara asta e în progres vădit, are valori eminente. Domnul Caragiale nu le vede, rîsul său e sarcastic şi nedrept; domnul Caragiale selecţionează numai putregaiul.

Profesorul Maiorescu a ţinut să bată şaua, ca să priceapă tînărul scriitor care abia încălecase pe Pegas, şi care, după obiceiul lui, tăcea atent."

Deci, lucrurile sînt clare. Sadoveanu nu ezită să declare: "Eu eram cu toată inima partizanul maestrului Caragiale". E punctul de vedere al Iaşului. Tot aşa precum azi, privind situaţia noastră politică, reproduc pledoaria lui într-o discuţie cu Eminescu, în redacţia "Timpului": "Să se piarză neamul românesc?! Eu cred că fiecare popor, mai curînd sau mai tîrziu, trebuie să treacă printr-un paroxism de ticăloşie, care-l încinge o dată, ca un pojar, de-i răscoleşte tot sîngele, din care - dacă nu-l dă cumva în vreo pustie de scarlatină - se ridică mai zdravăn şi mai curat de cum a fost..." ■

CRONICA ORTODOXĂ

Itinerar monastic (II)

Dan CIACHIR

Am mai vorbit vara aceasta despre semnele certe ale unui reviriment monahal în urma unei călătorii pe la mănăstiri din judeţul Vîlcea şi din Transilvania. Convingerea aceasta ne-a întărit-o un drum recent în Moldova, pe la cîteva mănăstiri din judeţul Neamţ. Monahismul românesc trăieşte o regăsire de sine, nu numai numeric; pentru că, în ultimii patru ani, numărul călugărilor şi al călugăriţelor s-a dublat. Trăieşte o regenerare şi sub raportul vocaţiei pe care o presupune; vocaţie împletită cu privaţiunea. Şi în acest sens vom aminti schitul "Schimbarea la faţă" aşezat pe muntele Ceahlău, la o altitudine de o mie opt sute de metri. El are în prezent cinci vieţuitori, între care doi preoţi călugări, toţi foarte tineri. Recent, cu prilejul hramului, au urcat să slujească Sf. Liturghie acolo însuşi Mitropolitul Moldovei şi Bucovinei şi Episcopul Dunării de Jos. Schitul de pe Ceahlău reînnoadă firul unei sihăstrii existente aici în secolul al XVII-lea. La poalele muntelui se află mănăstirea Durău, desfiinţată prin Decretul 410 din 1959 care a decimat monahismul. La începutul anilor '60 corpurile de chilii au fost demolate iar mănăstirea a devenit biserică de parohie, mai tîrziu încuviinţîndu-se existenţa unui schit şi aceasta deoarece mănăstirea era monument istoric. În prezent, două din cele cinci hoteluri clădite pe locul fostelor chilii au fost cedate mănăstirii, însă trei îşi continuă destinaţia lumească şi aşa se face că deocamdată sunetul clopotului şi al toacei interferează cu acela al muzicii de discotecă. Merită menţionat şi faptul că în apropierea mănăstirii, care numără treizeci de maici şi surori se află în construcţie un Centru pastoral-ecumenic. El va fi gazda unor întîlniri interconfesionale, va mijloci o mai bună cunoaştere a ortodoxiei şi pe lîngă un paraclis va avea şi spaţii similare de rugăciune pentru catolici şi protestanţi.

La Pîngăraţi, mănăstire reactivată în ultimii ani, unde biserica şi incinta sînt în curs de restaurare, am văzut un paraclis în care se slujeşte, ridicat de curînd, şi am văzut fraţi şi monahi tineri, întocmai ca la Tarcău. Tot în judeţul Neamţ, se află mănăstirea Bisericani ai căror ctitori succesivi sînt Alexandru cel Bun, Ştefan cel Mare, Ştefăniţă Vodă, Petru Rareş şi Alexandru Lăpuşneanu. Biserica datează din secolul al XVI-lea, însă în timpul comunismului a fost sugrumată de zidurile unui sanatoriu de boli nervoase care ajung pînă în poarta lăcaşului. O viaţă monahală este greu de imaginat aici. În biserică nu se slujeşte decît rareori, totuşi un călugăr se îngrijeşte de întreţinerea ei.

O altă ctitorie a lui Ştefan din judeţul Neamţ care va fi redată menirii sale este Mănăstirea Tazlău, a cărei biserică cu hramul Naşterii Maicii Domnului datează din anul 1487. A fost pînă în secolul XVIII metoh al Sfîntului Mormînt.

Precum se vede, regenerarea monahismului presupune două aspecte azi: material şi uman. Numeroase vetre monahale au fost abolite, iar lăcaşurile şi incintele lor părăsite, mutilate, estropiate, chiar dacă erau monumente istorice şi arhitectonice. Biserica a făcut tot ce i-a stat în putinţă pentru a le conserva, adesea cu complicităţi locale binecuvîntate. Sub acest aspect rămîn multe de făcut, deoarece lipsesc banii şi uneori chiar şi înţelegerea. Al doilea aspect, legat de vocaţie, e cel mai important şi cel mai îmbucurător. Există tineri şi tinere care vin la mănăstire să ia jugul lui Hristos; există familii, îndeosebi din mediul rural, care în cea mai bună tradiţie, regăsită acum, înţeleg să îşi dăruiască unul din copii bisericii. Pentru că biserica se zideşte în primul rînd cu oameni, îndeosebi cu monahi, cu ostaşi dăruiţi integral lui Hristos. Mulţi dintre ei, azi, îşi împart cu adevărat timpul între rugăciune şi muncă; înduhovnicesc şi îmbisericesc oameni.

Există mai multe nivele ale bisericii, pe care cei mai mulţi o percep la nivelul ei de instituţie; la nivelul **vitrinei**, am spune. Biserica trebuie însă privită şi căutată şi în straturile ei mai adînci; acolo unde ochiul superficial nu pătrunde întotdeauna. Straturile acestea, şi mă refer la schituri şi mănăstiri, constituie temelia Ei. Şi aceasta cunoaşte un proces de reconsolidare. În călătoria de care pomeneam la început am întîlnit chiar un pustnic. Un sihastru din zilele noastre. Şi faptul nu ni s-a părut uimitor, ci firesc. Pentru că monahismul însuşi are trei trepte sau trei nivele: mănăstirea, schitul şi sihăstria. ■

UNGHIUL DE TRAGERE

Care ocnaş poate să cîştige 700 de milioane de dolari?

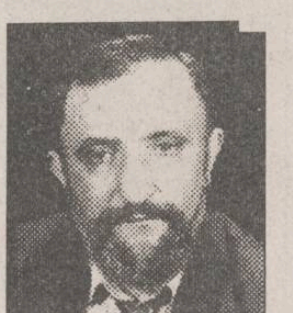

Val CONDURACHE

În ultima vreme au fost dezminţite atîtea ştiri de senzaţie, apărute în ziare de mare tiraj, încît de cîte ori descopăr un subiect pentru tableta mea de fiecare zi am o ezitare înainte de a mă aşeza la maşina de scris. Sigur că nici o redacţie nu poate verifica toate ştirile pe care le primeşte şi la rîndul ei îi "creditează" pe redactorii pe care i-a verificat în timp. Ştirea de senzaţie nu poate fi refuzată, nici amînată într-o lume a concurenţei în care statul nu e loial cu ziarele independente. Scumpirea hîrtiei şi a manoperei tipografice, boicotarea sistemelor alternative de difuzare a presei prin reţele particulare (măsura de scumpire a chiriei pentru terenul ocupat de tarabele cu ziare duce fie la falimentul reţelei, fie la falimentul ziarelor) obligă presa să vină zilnic cu o ştire de senzaţie, "caldă". Dacă stai să verifici informaţia, ţi-o fură ziarul vecin.

Nu de mult era să cad chiar eu victimă acestei manipulări involuntare: după alegerile pentru consiliile de administraţie din radio şi din televiziune, soldate cu victoria listei lui Iuga, doi din aleşi au făcut un pas înapoi. Octavian Paler s-a şi explicat într-un articol din **"România liberă"**, iar Lucian Pintilie, plecat peste hotare, ar fi refuzat, de la distanţă, oferta. Ce-mi rămîne să cred? Că dl. Iuga a făcut greşeala capitală să nu consulte oamenii pe care i-a propus pentru consiliul de administraţie din televiziune. Între timp lucrurile s-au clarificat: Lucian Pintilie a precizat că a fost consultat mai înainte de-a fi propus şi-a acceptat candidatura, de care nu s-a dezis mai tîrziu. Un reporter grăbit a prins din zbor o informaţie falsă şi a trecut-o în pagină. În ce-l priveşte pe dl. Octavian Paler, acesta şi-a învins scepticismul şi a acceptat să se prezinte la audierile de rigoare în faţa comisiei parlamentare.

Afacerea "Caritas" revine în centrul atenţiei graţie unui reportaj al **"Tineretului zilei"**. Rezultă de acolo că dl. Stoica ar avea nevoie de 700 de milioane de dolari ca să poată restitui sumele datorate deponenţilor păgubiţi. Se mai precizează, într-o notă de la sfîrşitul reportajului, că Parchetul General a dispus începerea urmăririi penale împotriva patronului de la S.C. Caritas, urmînd a fi efectuate expertize contabile în sprijinul acuzaţiei de înşelăciune; prevăzută de art. 215 al. 3 din Codul Penal. Se mai precizează acolo că datorită prejudiciului extrem de mare ancheta în cazul Ioan Stoica va dura cîţiva ani.

Nu vreau să mă lansez în speculaţii pînă la confirmarea tuturor datelor. Dar dacă există măcar un sîmbure de adevăr în declaraţiile date presei de către d-na Ana Potcoavă, preşedinta Asociaţiei Anti-Caritas, care pare hotărîtă să meargă pînă-n pînzele albe, atunci ne putem aştepta la surprize de mari proporţii. Dacă se iau măsuri de control ale informaţiei, dacă Parchetul General sigilează banca de date a Caritas-ului şi dă publicităţii listele cîştigătorilor, ancheta financiară aproape că nu-şi mai are rostul. Ea nu va despăgubi niciodată pe cei care, naivi, au pierdut tot ce-au agonisit într-o viaţă de om, iar arestarea, eventuală, a d-lui Stoica nu va folosi mai mult decît o frecţie la un picior de lemn. Afacerea "Caritas" e mai mult decît o aventură a d-lui Stoica, iar pedepsirea lui nu va folosi nimănui. Să facem o comparaţie: ce-i foloseşte unui părinte faptul că un şofer beat, care-i omoară copilul pe stradă, scăpînd controlul volanului, este băgat la puşcărie pentru fapta lui? Mă tem, însă, că listele cîştigătorilor se vor şterge din memoria calculatoarelor, chitanţele vor dispare mai înainte ca Parchetul General să-şi înceapă ancheta. Doar păgubaşii vor aduce chitanţele lor de depunere, iar Ioan Stoica, liber sau în puşcărie, oricît ar munci, nu va putea restitui niciodată cei 700 de milioane de dolari. Să zicem că nu asta e suma de care este nevoie: să fie doar 100 de milioane, doar 50 de milioane de dolari, doar 5 milioane de dolari şi tot e o sumă pe care Ioan Stoica nu va avea de unde să o dea înapoi, de-ar fi să muncească pînă la capătul zilelor sale. ■

Din scrisorile, telefoanele şi audienţele zilei

■ Visînd la România de odinioară

Dl. Tudor Orheianu, str. Flamura Roşie nr. 6, Iaşi. În Străpungerea Ştefan cel Mare există sediul "Asociaţiei pentru Întregirea Patriei şi a Neamului Românesc". Fără program afişat şi cunoscut publicului dornic să se întîlnească cu cineva pentru a visa împreună la România de odinioară. La sediul indicat, în locul asociaţiei căutate, am întîlnit un anticariat. E bun, dar unde sînt cei pe care îi căutăm?

■ Noaptea, gardienii publici în bufet - măturătorii în stradă, cu gălăgia şi dezordinea

Dl. Dorin Chert, Iaşi. Locuiesc în Podu Roş, bloc 1001 articole. Ziua nu ne putem odihni din cauza celor de la tarabe şi tonete, foarte gălăgioşi în zonă. Noaptea, de la orele 11,00 la orele 2,00-3,00 după miezul nopţii - din cauza măturătorilor care se adună, vorbesc, se ceartă, se înjură, strigă în gura mare. Gardienii publici nu-i ţin de rău pentru că stau înăuntru - la bufetele şi barurile din jur, cu un păhărel ori o cafeluţă. Poliţiştii sînt singurii care-i mai îndeamnă la disciplină, dar apar rar, şi nu pentru că ar fi puţini.

■ Un om dispus să vîndă orice din el

Dl. Mihai Chichiriţă, Iaşi. În buletin figurează la adresa str. Roman Vodă nr. 11, bl. A6, sc. A, et. 10, ap. 43, dar casa a revenit la divorţ soţiei care a înstrăinat-o. Acum el locuieşte la tatăl său, în bulevardul Tudor Vladimirescu nr. 48, sc. A, parter, ap. 3. Salariat la "Ţesătura", a fost trimis în şomaj, iar astăzi nu mai are nici un ajutor bănesc. Mai lucrează la zugrăveli prin apartamente, dar munca şi solicitările sînt nesigure, întîmplătoare. E dispus să vîndă orice din el - un rinichi, un plămîn, pancreasul, un ochi, o ureche, ceva care, valorificat, să-i dea garanţia că mai rămîne în viaţă pentru a consuma din cîştigul realizat. Amatorii de organe îl pot găsi la domiciliul indicat: bulevardul Tudor Vladimirescu nr. 48.

■ Slalom printre taxiurile particulare

Dl. Voicu Tiulea, Iaşi. În staţia de troleibuz din Tg. Cucului - dar nu numai acolo - călătorii fac slalom la urcare şi coborîre pentru că locul destinat lor este ocupat, bară la bară, de taximetrele particulare care se îngrămădesc să folosească la maximum, pentru ei, efectele grevei celor de la TAXICOM. Poliţia o fi ştiind ce fac taximetriştii? **(Ion N. OPREA)**

DIRECŢIA REGIONALĂ DRUMURI ŞI PODURI
IAŞI

Str. Gh. Asachi nr. 19

Organizează
la sediul unităţii concurs pentru ocuparea postului de
CONTABIL ŞEF SECŢIE
pentru SECŢIA DRUMURI NAŢIONALE GALAŢI.
Condiţii de participare:
■ studii medii sau superioare de specialitate,
vechime în specialitate minimum 8 ani.
Înscrieri şi relaţii suplimentare se obţin de la Biroul
Salarizare - Personal al DRDP Iaşi,
telefon 140230, 140087 sau 145696.

CARNETUL ZILEI

JOI, 8 septembrie 1994

✞ **Naşterea Maicii Domnului**

13° — 30° C

VREMEA

Vremea va fi caldă şi frumoasă, cu cerul variabil la senin. Vîntul va sufla slab la moderat din sector sudic. Izolat, dimineaţa este posibilă ceaţa. Temperaturile maxime vor fi cuprinse între 26 şi 30 grade C., iar minimele între 13 şi 17 grade C. **(Mihaela GÎRŢU - Centrul de Prevedere a Vremii, Bacău)**

TV BUCUREŞTI

TVR 1 7,00 TVM. Telematinal ■ 10,00 Actualităţi ■ 10,05 Lumină din lumină. ■ 11,35 Desene animate ■ 11,55 Film serial. California visează (SUA) (r) ■ 12,25 Film serial. Mala Mujer (r) ■ 13,15 1001 audiţii. ■ 14,00 Actualităţi ■ 14,10 TVR Iaşi Est Meridian ■ 15,05 TVR Cluj-Napoca. ■ 16,00 Actualităţi ■ 16,10 Divertisment internaţional. ■ 16,45 La orizont - economia de piaţă. ■ 17,30 Tragerea Excepţională Loto şi Obişnuită Loto ■ **17,45 Baschet masculin: Dinamo Bucureşti - ŢSKA Moscova** (repriza a II-a) în Campionatul European al cluburilor. ■ **18,30 Film serial. California visează** (SUA). Episodul 14 ■ 19,00 Medicina pentru toţi. ■ 19,30 Desene animate. Candy, Candy ■ **20,00 Actualităţi**. Buletin meteo. Ştiri ■ 20,40 Publicitate ■ **20,45 Film serial. Ludwig (Italia).** Episodul 2 ■ 21,45 Studioul economic. ■ 22,25 Sfinx. ■ 22,55 Simpozion. ■ 23,40 Actualităţi ■ **0,05 Film serial. Forsyte Saga** (Anglia).

TVR 2 7,00 TVR Cluj-Napoca. ■ 8,00 "Aripă de cîntec maramureşan" ■ 9,00 Instantanee franceze ■ 10,15 Ora de muzică. ■ 11,00 Telejurnal Worldnet ■ 11,30 Desene animate ■ 12,00 Mari textieri americani: Yip Harburg (Worldnet USIA). ■ 13,00 Lumină din lumină (r) ■ 14,00 Actualităţi ■ 14,10 Magazin social. ■ **15,00 Film serial. Bonanza.** Înregistrare Super Channel ■ 16,00 Desene animate. Candy, Candy ■ **16,30 Film serial. Şi bogaţii plîng (Mexic)** ■ **17,00 Ceaiul de la ora 5.** Invitat: Călin Popescu-Tăriceanu ■ 20,00 Actualităţi ■ 20,30 Ritmuri muzicale ■ 21,00 TVM. Mesager ■ 21,30 Pro Memoria. ■ 22,00 TV 5 Europe. Telejurnal în limba franceză ■ **22,30 Film serial. Santa Barbara** (SUA). Episodul 3 ■ 23,15 Eurogol. ■ 23,45 Studio-Rock. Skip Rock '94.

TV SATELIT

RTL *RTL*

6,30 Bună dimineaţa, Germania! ■ 11,00 Frumos şi bogat (s) ■ 11,30 Vremea dorinţei (s) ■ 12,00 Preţul e pipărat (cs) ■ 12,30 Duelul familiilor ■ 13,00 Magazinul amiezii ■ 13,30 Springfield Story (s) ■ 14,15 California Clan (s) ■ 15,10 Pasiunea ei e crima (s.p.) ■ 16,00 Ilona Christen talkshow ■ 17,00 Hans Meiser talkshow ■ 18,00 Cine e şeful aici? (s) ■ 18,30 O familie de pomină (s) ■ 19,00 Frumos şi bogat (s/r) ■ 19,45 Ştirile serii ■ 20,10 Exploziv - magazin ■ 20,40 Vremuri bune, vremuri rele (s) ■ 21,15 Apel de urgenţă ■ 22,15 Policlinica (s) ■ 23,10 Santinela (s) ■ 0,15 RTL Night Show ■ 1,30 O familie de pomină (s) ■ 2,00 Tracey Ullmann Show.

PRO 7

6,50 Compania a treia (s/r) ■ 7,15 Desene animate ■ 8,40 Familia Walton (s) ■ 9,35 Mica noastră fermă (s/r) ■ 10,30 Piraţii din Malaezia (f.a. It./Fr./Spania 1964) ■ 12,30 Compania a treia (s) ■ 13,00 O agentă inimoasă. (s.p.) ■ 14,00 Îngerii lui Charlie (s) ■ 14,00 Hotelul (s) ■ 15,00 Arabella Kiesbauer (show) ■ 16,00 Dynasty (s) ■ 17,00 Mica noastră fermă (s.co) ■ 18,00 Desene animate ■ 19,25 Dureri în creştere (s.) ■ 20,00 Febra colegiului (s.co) ■ 20,25 Clasa întîi, Mr. Cooper (s) ■ 21,15 Urme de sînge în trecut (f.p. SUA 1992) ■ 23,10 Hulk Hogan (f.a. SUA '89) ■ 1,05 Televiziunea lichidă (s.co) ■ 1,35 Action superstar: R. Gere ■ 2,05 Reluări.

MTV

7,00 Matinal ■ 10,00 V.J. Ingo ■ 13,00 Muzică soul, cu Lisa l'Anson ■ 14,00 Mari hituri, cu Pip Dann ■ 15,00 Mix-ul după-amiezii ■ 17,30 Coca Cola Report ■ 17,45 Noutăţi cinematografice ■ 18,15 3 din 1 - 3 videoclipuri ale unei formaţii ■ 18,30 Dial MTV - topul telespectatorilor ■ 19,00 Muzică non-stop ■ 20,00 Video Music Awards 1994: nominalizările ■ 21,00 Mari hituri, cu VJ Pip Dann ■ 22,00 Ghidul muzicii de dans ■ 23,30 Video Music Awards 1994 ■ 0,30 Video Music Awards 1994: pregătirile ■ 2,00 Video Music Awards 1994. În direct din New York.

EUROSPORT

9,30 Aerobic ■ 10,00 Călărie. Concursul de 3 zile de la Burghley, Anglia (rez.) ■ 11,00 Triatlon. Cupa Mondială ITU, Wilkes Barre, SUA (rez.) ■ 12,00 Dansuri sportive (r) ■ 13,00 Fotbal Selecţiuni din preliminariile CE 1996 (rez.) ■ 15,00 Surfing. World Tour Masters de la Biarritz, Franţa (rez.) ■ 15,30 Eurofun. Mag. distractiv ■ 16,00 Ciclism. Turul Cataloniei (d) ■ 17,30 Triatlon. Iron Tour Franţa ■ 19,30 Moto. CM de Superbikes Santa Monica (rez.) ■ 20,30 Buletin de ştiri ■ 21,00 Wrestling. Titlul profesionist WWF al SUA ■ 22,00 Arte marţiane. Karate ■ 23,00 Fotbal. Selecţiuni din preliminariile CE 1996 (rez.) ■ 1,00 Sporturi nautice. Magazin ■ 2,00 Buletin de ştiri 2.

TV EUROPA NOVA

17,00 Deschiderea programului ■ 17,05 Veniţi cu noi la cinema ■ 17,15 Sindicatele şi politica - invitat: Mircea Popa, preşedintele Institutului de Educaţie, Informare şi Practică Sindicală - Bucureşti ■ 17,50 Instantanee din revoluţia română ■ 18,05 "P.R.M. şi contextul politic actual" - Interviu cu prof. dr. Anghel Stanciu, deputat P.R.M. Redactor: Lucian Dîrdală ■ 18,35 Desene animate ■ 19,00 Infonova ■ 19,40 Orele Euterpei: "Coţofana hoaţă" (partea a VI-a) de Gioachino Rossini. Solişti: Ileana Cotrubaş, Nucci Condo, Carlos Feller ■ 20,00 Videoclip '94 ■ 20,30 Reporter Europa Nova ■ 20,50 Gala filmelor antologice: "Rio Grande Expres" (SUA, regia: Burt Kennedy; cu: John Wayne, Ann-Margret, Rod Taylor) ■ 22,20 Magazin sportiv ■ 22,35 Country music ■ 23,00 Închiderea programului.

TELE M

Program Deutsche Welle ■ 11,00 Program Worldnet ■ 18,30 Total M Ştiri ■ 18,45 Publicitate ■ 19,00 Telemedicina ■ 19,30 Ascensiuni ■ 19,45 Publicitate ■ 20,00 Desene animate ■ 20,30 Music Box ■ 21,00 Total M Ştiri ■ 21,15 Publicitate ■ 21,30 Cotidiene ■ 21,45 Film artistic ■ 23,15 Program Deutsche Welle.

TVR IAŞI

Orele 14,10-15,05, pr. I - EST MERIDIAN MAGAZIN - Note, ştiri şi reportaje din Moldova ; Monumente ale naturii: Codrii Dobrovăţului; Sub semnul întrebării: Flagel la sfîrşit de secol... Redactor: Ligia Olteanu.

RADIO NORD-EST

(72,44 FM STEREO)

5,50-9,00 Micul dejun, program matinal de ştiri, informaţii din actualitatea locală şi naţională, meteo, buletin rutier, informaţii utilitare, horoscop, agenda zilei, buletine de ştiri la orele 6,00 (BBC), 7,00; 8,00; 8,30. Retrospectiva zilei precedente ■ 9,00-13,00 Fir direct, dialog cu ascultătorii, buletine de ştiri la orele 9,00; 10,00; 11,00. 11,30 (Deutsche Welle), 12,00 concurs "Ascultaţi şi cîştigaţi" - etapa I ■ 13,00-16,00 Siesa FM, muzică, buletine de ştiri la orele 13,00; 14,00-14,30. Actualitatea, retransmisie BBC World Service, 14,40 Infosport ■ 16,00-20,00 Turnul de control, reportaje, interviuri, relatări din actualitatea locală, transmisii telefonice, ştiri, informaţii, muzică; concurs "Ascultaţi şi cîştigaţi" - etapa a II-a; buletine de ştiri la orele 18,00; 17,00; 18,00-19,00 Actualitatea, retransmisie BBC World Service; 19,45 Sport; tragere la sorţi "Integrama Norocoasă" ■ 20,00-20,10 Deutsche Welle, buletin de ştiri ■ 20,10 Top Nord Est, realizator Gabriela Gugeanu ■ 21,00-21,30 Actualitatea, retransmisie BBC World Service ■ 21,30 90' rock, realizator, George Pînzaru; buletin de ştiri la orele 22,00 ■ 23,05 Noaptea românească. Emisiune-concurs, realizată de Daniel Buzdugan ■ 1,00 VOA Europe - Rob Mc Lean Show ■ 3,00 Nocturna Transatlantică (r) ■ 4,00 VOA Europe - On the Radio ■ 5,00 VOA Europe - VOA Oldies Party.

FARMACII DE GARDĂ

Farmacia nr. 2 Piaţa Unirii (tel. 116029).

SPITALE DE GARDĂ

Spitalul "Parhon" (tel. 140337): Clinica a IV-a Medicală, Clinica a II-a Chirurgie, Clinica a II-a Obstetrică.

CINEMATOGRAFE

■ Cinematograful **"Victoria"** (Telefon: 112502); 2-8.09.1994, orele: 9;11;13;15;17;19; **"Fetele rele cuceresc Vestul"**. Producţie SUA, 1994. Premieră.

■ Cinematograful **"Republica"** (Telefon: 114327); 2-8.09.1994, orele: 9;11;13;15;17;19; **"Evadare din Absolom"**. Producţie SUA, 1994. Thriller. Premieră.

■ Cinematograful **"Copou"** (Telefon: 145738); 2-8.09.1994, orele: 9;11,30;14;16,30;19; **"O lume perfectă"**. Producţie SUA, 1993.

■ Cinematograful **"Dacia"** (Telefon: 164740); 2-8.09.1994, orele: 9;11;13; 15; 17: **"După gratii"**, prod SUA 1989, thriller, cu Sylvester Stallone. Ora 19; **"Anunţ periculos"**. Producţie SUA, 1992.

Thriller psihologic cu Bridget Fonda şi Jennifer Jason Leigh.

■ Videotecă: - La sala mică a cinematografului "Republica" (orele: 10;12;14;16;18;20)

MICA PUBLICITATE

1. Fiecare anunț plătit se mai publică încă o dată gratuit. De exemplu: dacă ați plătit o apariție, anunțul se publică de două ori. Dacă plătiți două apariții, se publică de patru ori; plătiți trei, se publică de șase ori și așa mai departe. **2.** Fotografiile care însoțesc anunțurile de felicitări se publică gratuit. **3.** Fotografiile care însoțesc anunțurile de decese și comemorări se publică gratuit. **4.** Fotografiile sau schițele care însoțesc anunțurile de vînzare case sau apartamente se publică gratuit. **5.** Fotografiile care însoțesc anunțurile auto-moto se publică gratuit. **6.** Orice altă fotografie care însoțește anunțurile de mică publicitate se publică gratuit. **7.** La cerere, anunțurile care apar în Monitorul se pot prelua și la Radio Nord Est.

Toate anunțurile de mică publicitate se primesc la Biroul de preluare a aunțurilor de mică publicitate din incinta magazinului MATERNA. Program zilnic 8⁰⁰-20⁰⁰, sîmbătă 8⁰⁰-14⁰⁰.

FOARTE IMPORTANT:

de fiecare dată cînd publicați un anunț de mică publicitate în cotidianul *Monitorul* primiți un talon care vă dă dreptul să primiți o reducere de 50 % cînd veți dori să publicați un nou anunț în *Monitorul*.

Cereți de fiecare dată acest talon!

AUTO-MOTO

Vînd Mercedes 230 E Cobra metalizat, aer condiționat, ireproșabil. Tel. 130935, orele 8,00-17,00.

■ Vînd motocicletă cu ataș nouă, Dnepr. 650 cmc, neînmatriculată, 500.000 lei, urgent. Tablou electric complet 380 V, cablu electric trifazic 23 ml, împămîntare. Preț 100.000 lei. Tel. 115382. (69313)

■ Vînd remorcă rusească nouă, preț 350.000 lei negociabil. Dochia nr. 1 prin Albineț. (69314)

■ **Vînd Citroen BX 19 TRD, an fabricație 1986. Preț negociabil. Relații la telefon 740002, după ora 20,00. (4222)**

■ **Vînd piese motor și elemente caroserie Fiat 850. Relații la telefon 123261 și 131090, după ora 20,00.**

■ **Vînd urgent Dacia 1310, an de fabricație 1988, cu 21.000 km la bord. Telefon 138435. (69171).**

■ **Vînd motor Diesel Mercedes, cutie automată, camionetă Barkas. Tel. 150339. (69201)**

■ **Vînd rulotă Felicia 2800, înmatriculată, amenajată pentru comerț 2 mil. negociabil. Tel. 146953. (69109).**

■ **Vînd Renault 25 V6, injecție, Full extra, înmatriculat, 1984, 3200 $. Tel. 146953. (69109)**

■ Cumpăr autoturism ARO sau microbuz transporter, ofer 3300 mp teren în Breazu, facilități deosebite. Tel. 210385, după ora 17,00. (69315)

ELECTRONICE

■ **Vînd videorecorder Panasonic J35 nou, preț 650.000 lei. Tel. 221378. (69202)**

■ Vînd foto "FED 3". Te. 177530. (69303)

■ **Vînd televizor alb-negru Diamant 253, C.I., perfectă stare, tel. 155998. (33004)**

■ **Vînd radio Bucur 6, pickup deck, radio VEF, lămpi.**

■ **Vînd videorecorder Sanyo, stare perfectă. Tel. 164097.**

CASE - TERENURI

■ **Vînd garsonieră, Pascani, 3,5 mil. Tel. 160237, orele 18,00-21,00. (69170)**

■ **Pașcani, vînd casă 3 camere confort, ultracentral, 18 milioane negociabil. Tel. 764007, după ora 20,00. (69317)**

În atenția AGENȚIILOR IMOBILIARE
Cotidianul MONITORUL vă oferă GRATUIT spații de publicitate în paginile sale. Pentru a beneficia de aceste servicii, contactați-ne de urgență la sediul redacției sau la telefon 144776. Persoană de contact Adrian RUSU.

Vînd garsonieră mobilată, conf. I, balcon închis, parchet, gaz metan, încălzire centrală. Str. V. Lupu nr. 138, bl. A1. Tel. 176921, după ora 20,00. Preț fix 6 milioane lei sau echivalentul în valută.

■ Cumpăr apartament 2-3 camere, ofer 2300-3300 mp teren în Breazu, facilități deosebite. Tel. 210385, după ora 17,00. (69315)

■ **Vînd apartament 4 camere în Centrul Civic, mobilat - 26.000 dolari, nemobilat 22.000 dolari, negociabil. Tel. 119072.**

■ **Vînd apartament 3 camere, et.1, 2 grupuri sanitare, balcon închis, gresie hol, bucătărie, băi plus faianță. Str. Cucu 19, bl. 303, sc. B, et.1, ap. 2. Preț 20 mii dolari, negociabil. Tel. 113859.**

■ **Vînd apartament 3 camere, complet renovat, Autogară, 30 mil. lei, negociabil. Tel. 145453.**

■ **Vînd apartament 2 camere Zimbru, parter. Tel. 163904. (33014)**

■ **Vînd apartament spațios, confort 1, trei camere decomandate, dependințe, etaj 10, două lifturi, telefon, gaz, zona Pd. Roș. Tel. 114524, orele 6,00-6,30 și 20,00-21,00. (4211)**

■ **Vînd apartament 2 camere, parter, Zimbru. Tel. 163904. ă**

■ **Vînd casă în construcție, teren 1500 mp cu vie și grădină, lîngă cimitirul (CUG). Preț negociabil. Telefon 134949, între orele 8,00-20,00. (4232)**

■ Vînd apartament 2 camere cu magazin, zona cămine T. Vladimirescu. Preț informativ 20 milioane. Tel. 120332, după ora 16,00. (4213)

■ **Vînd teren 0,5 ha pe malul lacului Dorobanțul. Tel. 140420, orele 18,00-20,00. (69158)**

■ Vînd (schimb) teren central cu apartament 2 camere și diferență. Tel. 124646, 122367. (4215)

HOROSCOP

BERBEC
(21 mart. - 20 apr.):

👍 **V-ați acomodat destul de repede cu noua postură, cu toate că ați avut de trecut niște obstacole dificile. Moralul nu este încă restabilit.**

TAUR
(21 apr. - 20 mai):

👎 **Resimțiți efectul unui șoc financiar neprevăzut, dar situația, luată global, nu este îngrijorătoare, pierderile vor putea fi recuperate.**

GEMENI
(21 mai - 21 iun.):

👍 **Stăpîniți bine arta compromisului și știți să vă jucați bine cartea. Evitați, cu toate acestea, partenerii care împing jocul la marginea legii.**

RAC
(22 iun. - 22 iul.):

👍 **Propunerea care vi se face vă surîde, mai ales că ea deschide o ușă la care bateți de mult. Nu dați buzna, dar nici nu amînați prea mult intrarea.**

LEU
(23 iul. - 22 aug.):

👌 **E greu să vă stea cineva în față, mai ales cînd sînteți în plină ofensivă. Protectorii dvs. sînt puși pe fapte bune.**

FECIOARĂ
(23 aug. - 22 sept.):

✋ **Orice întîrziere poate să fie hotărîtoare în manevrele în care v-ați angajat. Din păcate, vă lăsați dominat(ă) de o stare de indecizie.**

BALANȚĂ
(23 sept. - 22 oct.):

👍 **Primiți o veste încurajatoare, care vă mai alungă din neliniști. Situația nu este, totuși, clarificată complet, mai există semne de întrebare.**

SCORPION
(23 oct. - 21 nov.):

👎 **Încetineala vă aduce la exasperare, cu atît mai mult cu cît aveți nevoie, mai mult decît oricînd, de un punct de sprijin.**

SĂGETĂTOR
(22 nov. - 21 dec.):

👌 **Folosiți-vă de toată puterea de convingere de care sînteți în stare dacă vreți să aveți cîștig de cauză. Momentul este foarte favorabil.**

CAPRICORN
(22 dec. - 19 ian.):

✋ **Nu cereți colegilor mai mult decît pot să dea. Chiar dacă ajutorul dvs. este incomparabil cu pretențiile pe care le aveți, nu vă așteptați la mai mult.**

VĂRSĂTOR
(20 ian. - 18 febr.):

👍 **În alte împrejurări nu vă faceți atîtea scrupule. De data asta nu aveți a face cu prieteni sau colegi, așa încît rezervele sînt gratuite.**

PEȘTI
(19 febr. - 20 mart.):

✋ **Nu lăsați cea mai bună impresie, dar nici nu dezamăgiți. Reproșurile pe care vi le faceți sînt de data asta exagerate.**

LEGENDA:

👎 **- vă paște ghinionul**
✋ **- prudența e mama înțelepciunii**
👍 **- n-aveți nimic de pierdut**
👌 **- șansa vă surîde**

■ **Vînd 1600 mp vie, cu tot cu struguri. Relații la tel. 161093, după ora 16,00.**

■ **Vînd apartament confort 1, 3 camere, et. 3, plus garaj, cartier Dacia. Tel. 157489.**

■ **Vînd 2500 mp teren construibil în centrul satului Ciurea, la șoseaua principală. Posed titlu de proprietate. Telefon 143593, după ora 18,00. (69246)**

■ **Vînd apartament două camere cu telefon. Relații la telefon 179474. (69239)**

■ **Vînd apartament 4 camere confort I, decomandat, achitat integral, 3 balcoane, 2 băi, vizavi de Șc. nr. 39 Țigarete (Peco), str. Amurgului nr. 8, bl. 258 A, Sc. B, etaj 2, ap. 9, Iași. Negociabil lei. (69243)**

■ **Vînd apartament 2 camere confort I A, zona Gării. Relații la telefon 210572. (69198).**

■ **Vînd apartament Piața Unirii, et. 1, 3 camere, telefon, boxă, subsol și apartament 2 camere, zona Milcov. Tel. 112640. (69197)**

■ **Vînd teren în Tg. Copou 2000 mp cu toate facilitățile, variante. Tel. 127460. (69190)**

■ **Vînd apartament 3 camere, confort I, decomandat, suprafață mare, 2 băi, str. P. Poni nr. 13, bl. 573 A, sc.A, et.4, ap. 18.**

■ **Vînd apartament cu 2 camere, etaj I, str. Decebal, cu telefon, parchet, camere spațioase, balcon închis, preț negociabil, 12 milioane lei sau schimb similar cu zona Tătărași. Tel. 176544, după ora 18,00. (4217)**

■ Vînd teren în str. Aurel Vlaicu nr. 57. Tel. 270083.

■ **Vînd vilă cu etaj și dependințe, separat, racordat la 380 kw, la stradă, în satul Budăi-Iași. Tel. 32/179056, după ora 16,00. (4249)**

■ **Vînd clădire neterminată 40x8 m, cu 2000 mp curte împrejmuită cu gard de plasă la 6 km de Tg. Cucului. Tel. 178863. (69274)**

VÎNZĂRI

■ **Vînd var non-stop, 150 lei/kg. Șos. Bucium Tomești, lîngă serele Vlădiceni. (3724)**

■ **Vînd sobe teracotă din argilă refractară, calitate excepțională. Tel. 163353, 170642. (33009)**

■ **Vînd dormeză pentru o persoană și dormeză scurtă pentru bucătărie, 50.000 lei/buc. Tel. 162213.**

■ **S.C. EUGEX S.R.L., str. Bucșinescu nr. 40 (lîngă Avicola), vinde tablă zincată 0,4 mm, la prețuri avantajoase. (4043)**

■ Vînd roboți de bucătărie cu storcător de fructe și legume, tocător de fructe și legume, cuvă de 1 l pentru frișcă și maioneză, mașină de tocat carne și rîșnit cafea, 2 viteze. Preț fix 110.000 lei. Relații la tel. 143983.(69154)

■ **Vînd urgent faianță albă import și calorifere fontă 10 elemenți (140x600x2) - prețuri avantajoase. Relații la telefon 137448, pînă la ora 15,30 și tel. 160385, după ora 16,00. (69173)**

■ **Vînd mașină de spălat "Cristal 2" fără încălzire. Tel. 177530. (69167)**

■ **Vînd 5-10 tone porumb, 185 lei/kg negociabil. Relații familia Coman, localitatea Bohotin. (69223)**

■ **Vînd miere de albină - salcîm și poliflor. Tel. 116556, str. Miron Costin nr. 19, după ora 17,00. (69208)**

■ **Vînd aparat de taxare taxiparty I.C.P.E. - 3 tarife și traductor Dacia 1301. Tel. 126948. (4234)**

■ **Vînd dormeză pentru o persoană. Tel. 170200.**

■ **Vînd pătuț copil. Tel. 170655.**

■ **Vînd bicicletă elvețiană 3/4, 3 viteze. Tel. 178608, între 16,00-20,00.**

■ Vînd parchet fag. Tel. 122095. (69248)

■ **Vînd cățel lup, 7 săptămîni, excepționali. Tel. 154517, după ora 17,00. (69245)**

■ **Vînd cîntar zecimal 100 kg. Preț negociabil. Relații str. Arcu 16, orele 8,00-13,00. (69244)**

■ **Vînd urgent masă bucătărie cu 4 scaune, bufet mic bucătărie culoare albă, noptieră. Preț ieftin și negociabil. Șos. Tudor Neculai, bl. 1005 B, sc.A, et. 4, ap. 18, fam. Melescan Ana, după ora 18,00. (69231)**

■ **Vînd laborator foto-complet, AN și color, accesorii plus manuale. Tel. 121859. (69232)**

■ **Vînd brac german. Tel. 035/471083. (69233)**

■ **Vînd pui cocker aurii, 150.000 lei. Tel. 141540. (69234)**

■ **Vînd uniformă fete clasele V-VIII Școala Normală. Tel. 124987. (69236)**

■ **Vînd aur 14 k, lănțișoare, cruciulițe și ghiul. Tel. 126635. (69179)**

■ Vînd vin merlot și frag alb, cantități mari. Preț negociabil. Tel. 139157. (69178)

■ **Vînd guler blană de vulpe argintie. Tel. 158479, după ora 17,00. (69279)**

■ **Vînd butelie dublă, 50.000 lei și butelie normală, 60.000 lei, ambele pline. Tel. 179513. (69207)**

■ **Vînd loc de veci în cimitirul "Sf. Vineri" București. Relații în Iași la telefon 032/179513. (69207)**

■ **Vînd 30 mp parchet fag. Tel. 220187. (69273)**

S.C. NEOSIM S.A. Iași vinde și montează diverse sisteme de alarmă cu telecomandă radio pentru apartamente, case, magazine. Garanție 12 luni. Telefon 146232, după ora 18,00.

Vînd pian BOSSENDORF semicoadă, placă bronz, clape fildeș sau schimb cu pianină plus diferență.

Telefon 210973, după ora 17,00.

S.C. NEOSIM S.A. Iași vinde și montează alarme auto cu telecomandă radio. Garanție 12 luni. Telefon 146232, după ora 18,00.

■ **Vînd urgent 800 kg ovăz, la 225 lei/kg. Tel. 138346.**

CUMPĂRĂRI

■ Cumpăr sulfat de fier. Tel. 162213.

■ Cumpăr Wartburgh, ofer 1,6 milioane lei, eventual 1,5 milioane și tv color. Telefon 123826, după-amiaza. (69209)

■ Cumpăr electrocompresor cu 2 pistoane, preferabil STAS, variante. Tel. 123826, după amiaza. (69209)

■ Doresc să cumpăr camere situate în apartamente amplasate la parterul unor blocuri cu fațada la străzi principale. Păcurari, Canta, Socola etc. Tel. 143659, după orele 20,00. (69191)

■ Cumpăr aparate foto profesionale, Nikon, Minolta Canon. Tel. 112640. (69277)

■ **Cumpăr navete PVC (pîine). Tel. 176335; 175977. (69205)**

■ Cumpăr arcuri Dacia. Telefon 144485. (69206)

ÎNCHIRIERI

■ **Închiriez garsonieră sau cameră decomandată, acces dependințe, tineri căsătoriți, oferim 300.000/anul universitar '94-'95. Tel. 131080. (69108)**

■ **Închiriez garsonieră confort I. Tel. 131882. (69193)**

■ Închiriez apartament 3 camere decomandat, semimobilat, telefon, frigider, aragaz. Plata anticipat în valută pe 1 an. Telefon 140400 între orele 18,00-21,00.

SCHIMBURI

Schimb locuință în vilă naționalizată (6 camere, cu gaz metan, încălzire centrală proprie, în zona Copou) cu 2 apartamente 2-3 camere. Telefon 140575.

■ **Dorohoi, schimb apartament 2 camere, central, gaz metan, parter, cu similar Iasi. Tel. 031/611912.**

■ Schimb apartament 2 camere nedecomandat, zona piața Alexandru cel Bun, cu apartament 2-3 camere decomandat. Ofer diferență negociabilă. Tel. 165777. (69165)

■ **Schimb apartament 2 camere Vaslui, zona centrală pentru garsonieră în Iași, indiferent de zonă. Relații zilnic, la telefon 139742, Iași, între orele 17,00-21,00.**

PIERDERI

■ **Pierdut diplomă școală profesională, seria A/27694, pe numele Rusu Emilia. O declar nulă. (4235).**

■ **Pierdut carte de muncă pe numele Olo Mircea. Ofer recompensă. Tel. 122981.**

■ **Pierdut carnet de sănătate pe numele Tocan Lelioara-Dorina. Îl declar nul.**

■ **Pierdut B.I., legitimație de veteran război, liber transport comun pe numele col. (r) Prigoreanu Viorel. Le declar nule. (69270)**

■ **Pierdut carnet sănătate pe numele Marcu Tudor. Îl declar nul. (69209)**

OFERTE SERVICII

■ Studentă, ofer meditații matematică sau fizică, cl. V-X, tel. 136652, pînă la ora 15, d-na Ursache. (6930)

■ S.C. "ADYN" S.R.L. angajează confecționere și tonetari. Tel. 118586. (69316)

■ Transport marfă 1 t sau 6 persoane cu microbuz, orice distanță 130-150 lei/km. Tel. 167640. (69209)

■ Execut lucrări pe calculator. Relații la telefon 120705.

■ **Repar mașini de spălat Automatic la domiciliul dvs. Tel. 173204. (511773)**

■ **S.C. 6 M repară frigidere și instalații frigorifice la domiciliu. Asigurăm garanție și calitate. Tel. 161331. (4182)**

Execut lucrări dactilografie. Telefon 129204.

■ **Student la Facultatea de Fizică - an IV, meditez fizică, eficient și convenabil. Telefon 135539. (65012)**

■ **Lucrez plăpumi și saltele. Tel. 160561. (65025)**

■ **PROFAMILIA, orice analiză de laborator. Tel. 230431.**

■ **INTERMARKET S.R.L., Magazinul Kodak execută filmări video și orice servicii foto. Tel. 114210.**

■ **Sinda Universal execută servicii de înmormîntare, îmbălsămare, sicrie, pomeni, coroane. Tel. 171233.**

■ **Țin contabilitate pe calculator. Tel. 145662. (69132)**

■ **Execut uși, balcoane, mașini de tîmplărie etc. Tel. 163904. (69230)**

■ **Traduceri perfecte rusă, engleză, avantajos. Licențiat. Telefon 133530, seara. (69194)**

■ **Absolventă TCM, ingineri zi, promoția 1994, caut serviciu, O.P. 11, C.P. 2412. (69204)**

LOCURI DE MUNCĂ

Societate comercială pe acțiuni, de mărime mijlocie, cu sediul în Iasi, organizează în ziua de 22.09.1994, ora 11,00, concurs pentru ocuparea postului de **secretar,** în următoarele condiții: ■ studii medii sau superioare ■ cunoașterea perfectă a limbii engleze (cel puțin) ■ cunoștințe de dactilografie ■ domiciliul stabil în municipiul Iasi ■ limită de vîrstă 35 de ani. Înscrierile se fac pînă pe data de 20.09.1994. Relații suplimentare la telefon 175880/125.

■ **Angajez tonetar pentru zona Bd. Independenței. Plata 5% din vînzări. Tel. 113968, după ora 18,00.**

■ **Angajăm confecționeri scule pescuit din plasă. Șos. Bucium-Tomești, lîngă serele Vlădiceni. (3724).**

■ **S.C. CONY SATv angajează: operator imagine; operator montaj - imagine; redactor prezentator (fete); traducător de limbă germană. Interesul este îndreptat spre candidații cu bune cunoștințe de limbă română, dicție normală, aspect plăcut, echilibru psihic. Concursul se va desfășura luni, 12 septembrie 1994, ora 9,00, la sediul firmei din str. Chișinăului nr. 17 (clădirea Centrului de Calcul Iași). (4238)**

■ **S.C. EUROSPORT S.R.L. angajează confecționere cu experiență de lucru echipament sportiv pe mașini Triplok și Singer, salarizare avantajoasă. De asemenea, închiriem mașini Triplok, Singer și mașină electrică de tricotat. Relații la sediul din str. Primăverii nr. 2 (Iașitex Corp B), zilnic orele 7,30-11,30. (69105)**

■ **S.C. DINU S.R.L. cu sediul în Bucsinescu 40, angajează: vînzătoare produse alimentare, cu vechime în domeniu. Vîrsta maximă 35 de ani. Relații la sediul societății, orele 16,00-18,00. (4251)**

■ **S.C. MOBRAT IMPEX S.R.L. angajează contabil șef. Condiții: vîrsta maximă 35 ani, studii superioare sau medii de specialitate (Finanțe-Contabilitate). Vechime minimum 5 ani în producție. Telefon 211552, zilnic între orele 9,00-15,30. (69272)**

■ **Liceul Internat "C. Negruzzi" Iași scoate la concurs un post de paznic. Concursul va avea loc pe data de 20 septembrie 1994, orele 9,00. Relații la secretariatul Liceului. (69267)**

LICITAȚII

■ **Primăria Municipiului Iași anunță organizarea unei licitații de oferte în vederea achiziționării de echipamente de tehnică de calcul și soft de bază. Ofertele se depun la Registratura Primăriei pînă la data de 9 septembrie 1994. Relații suplimentare la telefon 143030/125 sau la sediul Primăriei, camera 30.**

■ **FEDERALCOOP Iași, cu sediul în strada Sfîntu Lazăr nr. 39-41, organizează săptămînal în ziua de luni, la ora 10,00, ședințe de licitație publică în vederea încheierii contractelor de cooperare sau asociere cu persoane fizice sau juridice pentru unitățile: Hanul "Trei Iazuri" din Miclăușeni, comuna Butea; Hanul Tîrgu Frumos din Tîrgu Frumos; Hanul Răreșoaia din Hîrlău; Restaurant Podu-Iloaiei din Podu-Iloaiei; Popasul Poleni - comuna Schitu-Duca. Relații la sediul FEDERALCOOP Iasi, telefon 142160, interior 50, 51. (69104)**

DIVERSE

■ **COMUNICAT. Mișcarea pentru Regatul României - Filiala Iași își invită membrii și simpatizanții la o întrunire, vineri, 9 septembrie '94, orele 17, la sediul Alianței Civice din str. Elena Doamna 37. Va fi omagiată M.S. Regina ANA și se vor putea urmări înregistrări video din 15 August (Biserica "40 de Sfinți") și 21 August (simpozionul de la București). Consiliul director al M.R.R. Iași.**

■ **113665 - Excursii în Polonia - 113665. (69284)**

Casa de Cultură a Sindicatelor Iași str. Socola nr. 134, anunță deschiderea următoarelor cursuri și cercuri, la 15 septembrie 1994: ■ Stenodactilografie, 3 luni, 30 locuri; ■ Dactilografie și editare de text pe calculator, 3 luni, 20 locuri; ■ Inițiere în informatică pentru elevi, 2 luni, 20 locuri; ■ Inițiere în noul sistem de contabilitate, 2 luni, 40 locuri; ■ Confecții clasice și sport pentru femei, 3 luni, 30 locuri; ■ Depanare TV alb-negru, 6 luni, 20 locuri; ■ Depanare TV color, 6 luni, 20 locuri; ■ Cosmetică, 2 luni, 20 locuri; ■ Foto alb-negru și color, 6 luni, 15 locuri; ■ Balet pentru copii, 9 luni, 30 locuri; ■ Limbi străine (engleză, franceză, germană), serii de cîte o lună; ■ Limba engleză pentru afaceri, 5 luni, 30 locuri; ■ Școala superioară de secretariat, 5 luni, 30 locuri. Înscrierile se fac la secretariatul Casei de Cultură a Sindicatelor Iași, zilnic, între orele 9-19. Relații suplimentare la telefon 135158.

ANUNȚ UMANITAR
Sîrbu Gabriela, în vîrstă de 25 ani, suferă de o maladie gravă ce necesită urgent un **transplant renal**, această operație fiind posibilă doar în străinătate. Familia roagă pe toți aceia care doresc să ajute o tînără aflată în suferință să îi mai ofere o șansă, printr-o contribuție oricît de modestă, în contul în valută nr. 47512005083001, deschis la Banca Română de Comerț Exterior Iași. (Bd. Ștefan cel Mare). Dumnezeu să vă ajute!

■ **Centrul de calificare FEG califică în meseriile: contabilitate, stenodactilografie, vînzători, ospătari, cofetari-patiseri, bucătari, măcelari, croitorie, coafură-frizerie, mecanizare-auto, vopsitor, tinichigiu-auto, frigotehniști. Face înscrieri pentru educatori învățători, secția zi și fără frecvență. Efectuează cursuri intensive de engleză, franceză, germană. Str. Cuza Vodă nr. 1, et. 1 (fostul ADAS). Tel. 116309; 113253; 114577.**

■ **Grădinița în limbi străine FEG reprezintă o investiție sigură pentru copiii dumneavoastră, limbile de specializare fiind franceză (15 locuri), engleză (50 locuri) și germană (15 locuri). Relații și înscrieri în strada Păcurari nr. 25. Tel. 116309, 113253, 114577.**

■ **Înainte de a cumpăra valută, consultați și cursurile casei de schimb din cadrul Agenției de turism MONDO-PHOENIX. Siguranță, promptitudine. Răspundem de bonitatea valutei. Str. Sf. Lazăr 2-4. Tel. 112242. (69130)**

■ Farmacia "Salvia", str. Cuza-Vodă nr. 1, tel. 210340. Program luni - sîmbătă, orele 8,00-20,00; duminică orele 9,00-14,00. (69235)

■ **Luca Liliana-Mihaela este citată în proces de divorț la Tribunalul Județean Iași pe data de 26 octombrie 1994. În caz de neprezentare, procesul se judecă în lipsă. (69271)**

■ **Grădinița cu orar săptămînal nr. 22, din Iași, str. Ciric nr. 25A, telefon 179452, aduce la cunoștința celor interesați că face înscrieri pentru copii în vîrstă de 3-7 ani. Dispunem de condiții de educație și îngrijire excepționale. (69275)**

FELICITĂRI

■ **Cu ocazia sărbătoririi numelui și a zilei de naștere, Mirela și Radu îi urează un sincer "La mulți ani!" doamnei Maria Andronic. (69210)**

■ **Cu ocazia zilei numelui, tăticul tău își dorește numai bucurii și multe lucruri frumoase, dragă Andra Mara Rădulescu**

■ **Astăzi, din toatăinima, pentru doamna MARIA COTIA, o mamă iubitoare de familie, o soție ideală - multă sănătate, fericire și numai bine din partea soțului, a copiilor Virgil și Maria, a surioarei Mihaela și a domnișoarei Li Shin Pei (Diana) La mulți ani!**

■ **Doamnelor: Alvănoaiei Maria, Popescu Maria, Militaru Maria, Afrasinei Maria, Gheorghiță Maria, Stoleru Maria și Bejan Maria, multă sănătate, noroc, fericire și un călduros "La mulți ani!", de ziua numelui, din partea colegilor din sindicatul TESA. Grupul Școlar-Energetic Iași. (69312)**

■ **Soțul, fiii și fratele îi urează cu ocazia zilei onomastice, doamnei Zamfir Maricica din Iași, multă sănătate, fericire, succes în viață și un călduros la mulți ani. (4244)**

■ **"Un cer senin și fără nori în calea ta să fie, să ai în viață numai flori, succes și bucurie, dorim ca firul vieții să ți se scurgă lin, iar soarta să-ți ofere cel mai frumos destin. Să-ți fie calea luminată de-al fericirii soare, doar pentru noi vrem să rămîi cea mai frumoasă floare!" Pentru doamna Postolache Maricica, cu ocazia aniversării numelui din partea fiului Gabi și a prietenei Cătălina.**

■ **Cu ocazia sărbătoririi zilei onomastice, soțul - Petrică, copiii - Claudia și Vasilică, nepoții - Florin și Cristian urează scumpei lor Huțanu Maricica mult calm și liniște în viață și un călduros "La mulți ani!". (33036)**

■ **E ziua ta rază de soare, totul trece și dispare ca un vis învăpăiat, numai pentru noi rămîne chipul tău de neuitat. Azi cînd ziua fericită pentru tine a sosit, îți dorim să ai în viață multe, multe bucurii. Cu ocazia zilei de Sf. Marie, soțul și tatăl, Costel, surorile, fiicele Lenuța și Luminița, fiul și fratele Marius urează un călduros la mulți ani pentru Babulea Maricica și Alina (Maria), din sat. Rusenii Noi, comuna Holboca. (69237)**

■ **Din partea familiei fost învățător Corneliu Butureanu din Iasi, cît și a Nicoletei, Alexandru și Fredy Florea, pentru stimata doamnă Mariana Răileanu, cu ocazia aniversării onomasticii, multă sănătate, fericire și realizarea tuturor dorințelor. La mulți ani! Aceleași urări pentru soțul său, Petrică, cît și pentru fiicele lor, Ramona și Nela. (69266)**

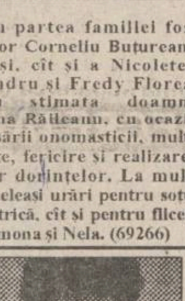

■ **La aniversarea zilei onomastice, pentru doamna Mimi Butureanu, din partea familiei, fost învățător Corneliu Butureanu, cît și a Nicoletei, Alexandru și Fredy Florea din Iasi, multă fericire, prosperitate în familie și un călduros "La mulți ani!" Aceleași calde sentimente, soțului Liviu și drăgălașului Ciprian. (69265)**

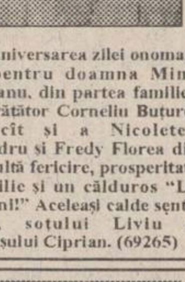

■ **Pentru mama noastră Baciu Maria din Pădureni, Grajduri, "La mulți ani!" din partea copiilor și soțului. (69286)**

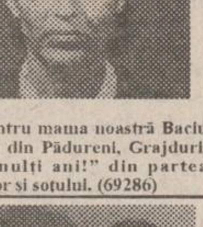

■ **La mulți ani, mult noroc și numai soare pentru Mariana și Dana-Gabriela Burduja de la cei dragi ai casei. (69290)**

LA MULȚI ANI!
Cu ocazia zilei onomastice, fiul Mihăiță urează mamei sale
MARIA GOVONGEA
multă sănătate, fericire și îndeplinirea tuturor idealurilor.
LA MULȚI ANI!

Nepoții Mircea, Felicia, Florin, Gabi, Liviu, Gabi și Luminița urează un călduros "LA MULȚI ANI" dragei lor bunici,
MARIA DEGERATU
cu ocazia zilei onomastice.

LA MULȚI ANI!
Chiar dacă viața nu este așa cum ți-ai dorit, chiar dacă noi te-am supărat prea mult, Iubește-ne și iartă tot ce noi ți-am făcut. La mulți ani și multă sănătate pentru
MARIA MARIN
(Valea Lupului)
din partea nepoților Moni, Laura, Andrei și Alin

LA MULȚI ANI!
Finii Liviu și Gabi Pisaltu urează dragei lor nașă
MARIETA BERBECE
un călduros LA MULȚI ANI! cu ocazia zilei onomastice.

Cu ocazia sărbătorii de Sfînta Maria, copii și nepoții urează dragei lor
PETRARIU ANICA
un călduros La Mulți Ani! și multă sănătate. Aceleași urări de viață lungă le adresează copiii dragului lor
PETRARIU VASILE
cu prilejul împlinirii vîrstei de 70 de ani.

■ **Toată dragostea pentru "Mărille" familiei Vițcu. Puica.**

DECESE

Cu nemărginită durere, familia Vichilu anunță decesul prematur, după o lungă și grea suferință, a celui care a fost un deosebit fiu și frate,
VICHILU TRAIAN,
40 ani
Înmormîntarea va avea loc sîmbătă, ora 13.00, la cimitirul Eternitatea. Fie ca liniștea și pacea să i se aștează în sufletul lui bun și trupul lui prea chinuit și încercat, iar uitarea să nu încapă niciodată în gîndul și inima noastră.
Odihnească-se în pace.

■ **Soția și cei 8 copii, ginerii, nurorile și nepoții anunță cu regret moartea scumpului lor tată, MIHAI HRISCU, din sat Scoposeni, com. Horlești, jud. Iași. Înmormîntarea joi, 8 septembrie 1994, ora 12,00, la cimitirul din sat. Dumnezeu să-l ierte. (4227)**

■ **Inginer Ion Ungureanu, împreună cu familia anunță cu adîncă și nemîngîiată durere încetarea din viață a surorii sale, profesoara MARIA OBADĂ. Îi vom păstra o pioasă amintire. (69242)**

■ **Profesor univ. Nicolae Ungureanu, împreună cu familia anunță cu nemărginită durere încetarea din viață a surorii sale, profesoara MARIA OBADĂ. N-o vom uita toată viața.**

■ **Cristina și Anca - fiice, Mircea - soț, anunță cu adîncă și nemărginită durere încetarea din viață a neprețuitei lor MARIA OBADĂ, profesoară la Liceul economic. Iubirea care ne leagă nu ne va despărți cît vom trăi. Corpul neînsuflețit este depus la Biserica "Sf. Nicolae" din Tătărași. Înmormîntarea joi, 8 septembrie, ora 13,00. (69241)**

■ **Familiile îndoliate dr. Micșa și prof. Hristodorescu anunță decesul celei care a fost GAMAN (MICȘA) ORTANSA, un suflet nobil și duios. Corpul neînsuflețit este depus la capela mortuară a cimitirului "Sf. Petru și Pavel". Înmormîntarea va avea loc vineri, 9 septembrie 1994, orele 14,00. Tel. 174295. (4250)**

■ **Frații, surorile, cumnații, cumnatele și nepoții anunță cu durere moartea scumpului lor PAMFIL VASILE (VALERIU-MIȚICĂ), la numai 37 de ani. Înmormîntarea va avea loc în satul Orzeni, comuna Holboca azi, 8 septembrie 1994, orele 13,00. Dumnezeu să-l ierte.**

CONDOLEANȚE

■ **Colegii din Biroul Tehnic-Organizare de la Regionala Drumuri și Poduri Iași, exprimîndu-și întreaga compasiune, sînt alături de colega lor, doamna Veronica Muscalu, la marea durere pricinuită de trecerea în neființă a dragei sale mame. (4228)**

■ **Sincere condoleanțe colegei noastre Corduneanu Maria pentru pierderea celui drag, VASILE ROTARU. (69276)**

Serviciul Administrativ de la Școala Profesională nr. 4 Iași anunță cu profundă durere moartea fulgerătoare a celui care a fost șef serviciu Administrativ,
AMĂRIUȚEI MIHAI.
Sîntem alături de familia îndoliată. Sincere condoleanțe.

Elevii clasei a XII-a C de la Liceul Economic nr. 1 Iași, împreună cu diriginta, regretă profund dispariția doamnei profesoare, respectiv colegei care a fost
OBADĂ MARIA,
și transmit condoleanțe familiei îndoliate.

Colectivul Școlii profesionale Iași (surdo-muți) regretă dispariția prematură a colegului AMĂRIUȚEI MIHAI și transmite sincere condoleanțe familiei îndoliate.

Cadrele didactice și studenții Facultății de Informatică a Universității "Al. I. Cuza" din Iași sînt alături de profesorul lor Călin Petru Ignat, în aceste momente de mare durere cauzată de dispariția tatălui.

Elevii clasei a XII-a B, Liceul Economic nr. 1, regretă trecerea în neființă a dirigintei lor, doamna
OBADĂ MARIA.
Condoleanțe familiei îndurerate.

■ **Colegii din cadrul Institutului de Cercetări Textile Iași sînt alături de ec. Mircea Obadă la marea durere pricinuită de dispariția prematură a soției. Sincere condoleanțe. (4226)**

■ **Familia Aioanei Vasile și Claudia transmite condoleanțe și toată compasiunea minunatelor fiice Cristina, Anca și bunului lor tată, Mircea Obadă, în aceste momente de grea suferință pricinuite de dispariția celei care a fost prof. MARIA OBADĂ. (4229)**

■ **Colegii de la Regionala de Drumuri și Poduri sînt alături de fam. ing. Răzvan Muscalu, la marea durere pricinuită de trecerea în lumea umbrelor a mamei.**

■ **Colectivul S.D.N. Bacău este alături de familia ing. Răzvan Muscalu pentru durerea pricinuită, prin trecerea în neființă a mamei, transmițîndu-i sincere condoleanțe. (4231).**

■ **Salariații de la Regionala de Drumuri și Poduri Iași își exprimă întreaga lor compasiune pentru stingerea din viață a fostului lor coleg VIRGIL IONESCU și se alătură familiei îndoliate, transmițînd sincere condoleanțe. (4230)**

■ **Colegelor dragi, Cristina și Anca Obadă, în momentele sfîșietoarei despărțiri de ființa unică, mamă cu înțelegere și compasiune, gîndurile noastre de îmbărbătare. Membrii Grupului Mepsyss din UMF "Gr. T. Popa" Iași. (69249)**

■ **Familia Sufletel N. este alături de familia d-nei Ionescu N. în aceste momente grele pricinuite de decesul fulgerător al soțului, IONESCU VIRGIL. (69101)**

■ **Familia Condur regretă moartea neașteptată a dragului lor naș IONICĂ ARCHIP și transmite sincere condoleanțe familiei îndoliate. Dumnezeu să-l ierte. (4237)**

■ **Familia Dan Untu regretă dispariția neașteptată a distinsului cumnat NELU ARCHIP. Sîntem alături de Camelia, Sorin și Marius, în aceste momente grele.**

■ **Verișorii Larisa Racovițan, Miron Victor și Mura Butnariu, împreună cu familiile lor sînt profund îndurerați de moartea prematură a celui care a fost un bun verișor și prieten, ION ARCHIP. În aceste momente grele, sîntem alături de familia îndoliată și îi transmitem sincere condoleanțe.**

MICA PUBLICITATE

■ Colegii sînt alături de dl. Popovici Vasile din cadrul Serviciului de alimentație a D.G.A.A. Iași și-i transmit sincere condoleanțe, la pierderea mamei soacre. (4240)

■ Colegii sînt alături de Obadă Anca, în aceste momente grele. (69187)

■ Familiile Perian, Iuscă, Niconof și Pamfil regretă moartea fulgerătoare a verișorului PAMFIL VALERIU. Dumnezeu să-l ierte. (69208)

■ Colectivul Dispensarului 12-13 transmite sincere condoleanțe colegei Iosub Viorica pentru decesul socrului. Dumnezeu să-l ierte. (4243)

■ Colectivul TESA Fibră 2 transmite sincere condoleanțe familiei Obadă Mircea pentru pierderea suferită prin decesul soției. Sincere condoleanțe.

■ Colectivul TESA Fibră II transmite sincere condoleanțe familiei Ungureanu Ioan pentru pierderea suferită prin decesul soacrei, prof. MARIA OBADĂ. Sincere condoleanțe.

■ Familia prof. dr. Ion Silion exprimă profundă compasiune familiei Mircea Obadă, la trecerea din viață a distinsei prof. MARIA OBADĂ, aducîndu-i un pios omagiu. (4245)

■ Colectivul de la Școala nr. 9 "Elena Cuza" Iași este alături de d-na secretară Mariana Onofraș în marea durere pricinuită de dispariția fulgerătoare a fratelui și transmite sincere condoleanțe familiei îndoliate! (69287)

■ Promoția 1983, clasa a XII-a D seral, Liceul Economic nr. 1 Iași, regretă profund dispariția fulgerătoare a fostului coleg MIHAI AMĂRIUȚEI și transmite sincere condoleanțe familiei îndoliate, împărtășindu-i durerea despărțirii de cel care a fost un om de o deosebită corectitudine și o înaltă ținută morală. Dumnezeu să-l ierte. (69263)

■ Familia Cuciureanu Vasile transmite sincere condoleanțe doamnei Olguța Amăriuței pentru pierderea bunului ei soț. Dumnezeu să-l ierte! (69263)

■ Colectivul clasei a XIII-a A, promoția 1994, împreună cu diriginta transmit sincere condoleanțe familiei, pentru pierderea celei care a fost prof. OBADĂ MARIA. Nu o vom uita niciodată. (69302)

MATRIMONIALE

■ Tînăr brunet, 27/1,85/80, sergent angajat, doresc cunoștință domnișoară 20-25 ani, pentru prietenie, eventual căsătorie. Aștept răspuns în "Monitorul". Rog seriozitate. Ovidiu.

■ Domnișoară blondă, ochi verzi, 26/1,72/60, doresc cunoștință în vederea căsătoriei cu domn pînă în 40 de ani (poate avea și un copil), cu situație materială bună. Aștept răspuns în "Monitorul". Mona.

■ Intelectual, 35/1,70/70, doresc cunoștință cu intelectuală fără obligații, sensibilă, iubitoare de sport și drumeții, pentru a lega o prietenie sinceră, eventual căsătorie. Aștept răspuns în "Monitorul", pentru Nelu.

■ Am 21 de ani, sînt brunetă, am ochi albaștri și 1,68, iubesc caii, pădurile și copiii. Doresc să cunosc un om cu care să împac toate bucuriile și necazurile vieții. Răspuns la această rubrică, pentru Cătălina.

■ Doamnă divorțată 34/1,65, un copil, doresc cunoștință cu domn intelectual, 35-40 ani, cu situație materială bună, iubitor de copii, în vederea căsătoriei. Rog seriozitate. Răspuns în "Monitorul", pentru doamna Veve.

■ Doi tineri simpatici, brunet 22/1,75/70 și șaten 21/1,80/75, căutăm însoțitoare pentru o petrecere în sîmbăta care urmează. Răspuns urgent la această rubrică, pînă sîmbătă inclusiv, pentru Fred și Barney.

■ Domnule Nelu, corespund cerințelor. Propun o întîlnire vineri, ora 13,00, în fața Casei Cărții. Aștept confirmare și semn de recunoaștere în anunț la "Monitorul".

■ Te iubesc ca un nebun/ Și îmi cer iertare/ Nu am vrut să mă răzbun/ A fost doar o scăpare. Marius pentru Irina.

■ Lolek și Bolek, două depesiste trăznite doresc să vă cunoască. Vă așteptăm vineri la ora 18,00 în parcul de la Teatru. Semn de recunoaștere, doi dobermani. M. și M.

■ 32/1,70/70, caut damă pentru prietenie. Tel. 121517, luni 9,00-12,00. (69140)

■ Cătălina, prefer în locul unui telefon o întîlnire. Ziua, locul și ora le las la alegerea ta. Aș prefera totuși să fie în week-end. Ovidiu.

■ Gabi, nu te pot suna. Părinții mei sînt foarte suspicioși. Propune tu o altă variantă. Aștept răspuns în Monitorul. Cătălina.

MULȚUMIRI

■ Familia mulțumește celor care i-au fost alături la marea durere pricinuită de pierderea celui care a fost un iubitor soț, tată și bunic, col. (r) PETRU GAVRILAȘ. Respectul lui față de familie și meserie, din care și-a făcut un crez, precum și conduita sa în viața de toate zilele ne vor fi nouă și copiilor noștri exemple. Dumnezeu să-l ierte! (69240)

■ Familia Turza Rudolf mulțumește celor care prin prezență, telefoane, anunțuri i-au fost alături în clipe grele. (69100)

■ Ing. Alexandru Popescu mulțumește pe această cale tuturor celor care au fost alături de el și familia sa, în grelele momente prin care a trecut, cauzate de decesul mamei. (69199)

MESAJE

■ Domnișoară blondă, ochi verzi, 26/1,72 te aștept pe 9.09.94 în fața Grădinii Botanice, ora 14.00. Costel. (69211)

■ Ovidiu, aș dori să ne întîlnim astăzi, ora 19,00, în spatele Tribunalului. Ingrid. (69104)

■ Dl. Cristel Constantin, taxiparti, Dacia Break roșu IS-01-GEY, aduceți urgent cheia apartamentului în care ați stat și banii ce-i datorați. Fam. S. (69160)

■ Cătălina. Sînt un om care iubește la fel de mult natura. Ne putem întîlni astăzi, la intrarea în Grădina Botanică, ora 14,00, cu cîte o carte. Dan. (69150)

■ Mami, te rugăm să vii acasă. Vali, Ionuț și Ioana.

■ Vasile, dacă vrei să afli mai multe în legătură cu Mara, sun-o pe Ioana.

■ Monica, dacă ți-a trecut supărarea, să știi că invitația la film rămîne valabilă. Tavi.

■ Mulțumesc tuturor invitaților mei pentru cadouri și pentru prezență. Spre dimineață eram obosită. Marina.

■ Vali, te rog să-mi aduci hainele împrumutate. Geta.

■ Gabi, te rog frumos să-mi scrii, pe adresa mamei. Iulian.

■ Toți cei care m-au ajutat luni la mutatul mobilei în noua locuință sînt invitați sîmbătă la petrecere, așa cum am promis. Dorel.

■ Otilia acceptă schimbul. Caut-o urgent. Silvia.

■ Sorine, am nevoie de zîmbetul tău. Te rog, revino. Te aștept în fiecare zi la locul nostru. Jeanina.

■ Domnule Gică Dorescu, v-am găsit agenda. Ne întîlnim astăzi, în fața la Materna. Voi avea cu mine un cîine lup.

■ Doamna Mona, vă rog să-mi spuneți unde vă trimit puiul de pisică. Stăpîna lui Mițoi.

■ Ștefan, poți să te întorci acasă. Tata s-a calmat. Ștefania.

■ Mulțumesc băieților din Mircea pentru ajutor. Lili.

■ Sînt cel mai bun jucător de canastă. Propun campionat. Aștept răspuns în "Monitorul".

■ Domnule Costel, întîlnirea din mai a dat roade. Vă aștept să vă alegeți fructul. Doamna Tamara.

■ Domnule Dobîrceanu, vă rog să-mi înapoiați scrisorile. Iulia.

■ Pentru Porumbeii visători: acceptăm provocarea. Ne întîlnim astăzi în fața Grădinii Botanice, la ora 13.00. Fam. Titu.

■ Domnule Matei, dacă vă mai interesează oferta mea în legătură cu apartamentul, vă rog să mă contactați imediat. Doamna Ilona.

■ Sîntem interesați în legătură cu propunerea dumneavoastră privind campionatul de canastă. Programați o întîlnire. Așteptăm răspuns în "Monitorul". Trei băieți de bine.

■ Gina, te rog răspunde-mi la telefon. Iulian.

■ Andreea, cînd te-ai mutat, ți-ai uitat cîteva cărți și casete audio. Nu știu cum să dau de tine. Poți să treci duminică după-amiază să le iei. Boța Angela.

■ D-na Ana Duman, în caz că v-ați răzgîndit în legătură cu întocmirea proiectului, vă rog să luați legătura din timp cu domnișoara Doruleț Ioana, așa cum stabilisem inițial.

■ Din diferite motive nu am mai cumpărat "Evenimentul", așa încît nu am știut de întîlnire. Vă rog să mă scuzați, dar propun să îmi acordați o nouă șansă. Aștept răspuns în "Monitorul" de mîine. Radu pentru Mirela.

■ Domnișoara Dorica, vă aștept mîine în fața Policlinicii cu plată pentru lămuriri. La telefon nu puteam vorbi. Rodica.

■ Mircea, este ultima dată cînd te mai aștept. Dacă nu vii nici mîine, nu are rost să mai vii vreodată. Te aștept în același loc, la aceeași oră. Amelia.

■ Daniel, îți doresc fericire lîngă noua ta soție. Fosta soție.

■ Smaranda, nu am putut veni la întîlnire deoarece a intervenit ceva important. Fixează o nouă întîlnire printr-un anunț la această rubrică. Aștept. Te rog, scuză-mă. Adi.

■ Motănel, voi fi întotdeauna alături de tine, chiar dacă nu mă mai vrei. Pisicuța.

■ Împrumut cărți din colecția El și Ea la schimb cu alte cărți din aceeași colecție. Aștept răspuns în "Monitorul".

■ Pentru Cătălina, 21 ani. Aștept telefon: 167439. Gabi. (69146).

■ Ovidiu, sergent angajat. Sună, te rog la 220287, după ora 13,00. Cătălina. (69145)

■ Trei băieți de bine: vă aștept marți, ora 15,00, pe gărduț la Universitate. Semn de recunoaștere, ziarul "Monitorul" în mîna dreaptă.

■ Scuzele sînt acceptate. Ultima șansă vă este acordată. Las la alegerea dumneavoastră ziua, locul și ora. Aștept răspuns în "Monitorul". Mirela pentru Radu.

■ Persoana care împrumută cărți din colecția "El și Ea" este rugată să dea o adresă sau un număr de telefon pentru contactare. M.

■ Doresc urgent motan persan pentru împerechere. Aștept răspuns în "Monitorul". N.L.

■ Dora, Cami, Manuela, luați legătura cu domnul Ștefan în legătură cu plecarea în Cipru.

■ Domnișoara Gabi, te rog să dai un semn de viață. Ai plecat fără să lași nici o urmă. În speranța că ai citit mesajul, te rog să dai un anunț în "Monitorul". Marius P.

■ Fani Elvis: Aștept! 171512. (69200)

■ Pentru Fred și Barney, două fete drăguțe doresc să vă cunoască. Veniți la ora 15,00 pe terasă la Happy Club. (69285)

■ Iorgos, te aștept duminică în fața Clubului 20. O admiratoare.

S.C. FOODLAND S.R.L.
vinde en-gros

- whisky ROYAL SMITH, licență SCOTLAND
- brînză topită LA VACHE QUI RIT
- LOVE COLA - sticle de 1l și 330 ml

PREȚURI IMBATABILE

Adresa: magazin - Alexandru cel Bun, bl. H4, parter, tel. 157034, fax 131667.
depozit - Baza 3, tel. 132888/int. 148.

Schimb apartament proprietate, 4 camere (schema de mai jos), etaj 4, zona Cantemir, pentru două apartamente proprietate (3 + 2 camere), etaje inferioare, zone centrale. Tel. 130023.

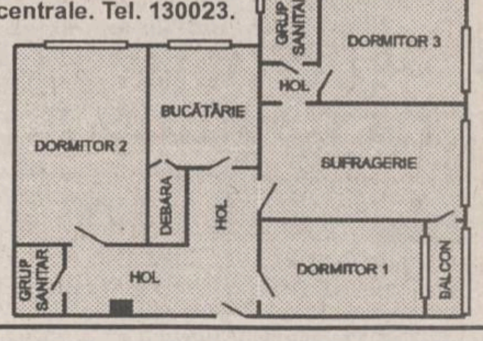

NATIONAL PROTGUARD
societate de pază și protecție
angajează personal
Condițiile pentru înscriere sînt următoarele:
- practicant al unui sport de performanță (judo, lupte, box, art marțiale etc.)
- studii: 12 clase
-înălțime: 1,70 m
- cunoscător al unei limbi străine
- stagiul militar satisfăcut
- aspect fizic plăcut
- limită de vîrstă: 34 ani
Relații la Hotel Unirea, camera 1205, de luni pînă vineri, între orele 9.00 - 17.00

Ora exactă ?

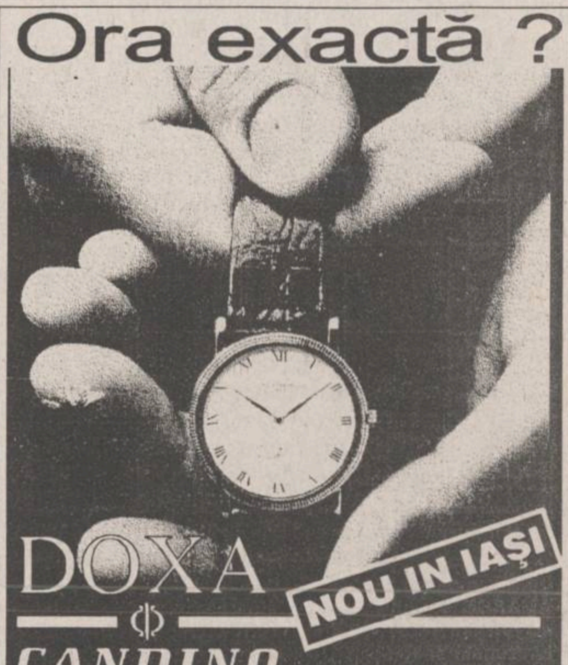

CANDINO
CEASURI ELVEȚIENE DE MARE PRECIZIE
LA RAIONUL DE BIJUTERII
AL MAGAZINULUI COLIERUL (lîngă Tribunal)
zilnic: 10.00 - 17.00
Comenzi speciale sau informații:
Firma NEST, 6600 Iași,
Casa Modei (mezanin), tel. 032/ 117596

FIMEX
O ALEGERE INSPIRATĂ
Distribuitor autorizat RTC
● hîrtie imprimantă import Germania: format A3 și A4 - low-cost și super-white (1 ex); autocopiativă (2 sau 3 ex) ● hîrtie dublu cretată satinată și mată ● hîrtie pentru etichete ● ● hîrtie offset ● carton DUPLEX cretat ● hîrtie de scris standard și autocopiativă ● ● role hîrtie pentru: case de marcat, telex, fax ● ● hîrtie pentru copiator ● ● articole de papetărie ●
Str. Cuza Vodă nr. 10. Telefon/fax 211333.

MAGAZINUL DECORA
În cazul în care nu știți ce cadou să alegeți persoanei dragi cu ocazia
sărbătorii de Sfînta Maria
noi vă propunem
cadoul perfect:
aranjamentele florale
DECORA
Preluare comenzi - tel. 147165.
Program 10-20 zilnic, inclusiv sîmbătă și duminică.
Adresa: între cofetăria Opera și restaurantul Cina.

I.I.R.U.C. S.A.
Sucursala 35 Moldova IAȘI
Oferă din stoc, la prețuri deosebit de avantajoase, următoarele echipamente
■ case de marcat electronice ■ cîntare electronice ■ ■ calculatoare PC AT 286, 386, 486, Pentium ■ ■ imprimante ■ copiatoare ■ telefaxuri ■ ■ calculatoare personale HC 91, HC 2000 ■ ■ calculatoare de birou ■ mașini de scris ■
Executăm, în condiții deosebit de avantajoase, UP-GRADE la PC AT 286, 386, 486.
Contactați-ne la telefoanele 032/144745 sau 032/147359 sau la sediul nostru din str. Gv. Muzicescu nr. 10.

Fundația Academică "Petre Andrei"
- Universitatea -
CONCURS DE ADMITERE
Fundația Academică "Petre Andrei" din Iași, autoare a sondajului de opinie "Libertățile Academice și Autonomia Universitară", distribuit ca document oficial al Conferinței Internaționale a Universitarilor, organizată de UNESCO, la Sinaia, între 5 și 7 mai 1992, are următoarele facultăți:
✱ facultatea de drept, cursuri de zi și cursuri cu frecvență redusă;
✱ facultatea de economie, cursuri de zi și cursuri cu frecvență redusă;
✱ facultatea de psihologie și asistență socială, cursuri de zi și cursuri cu frecvență redusă.
Fundația este afiliată la Federația Europeană a Școlilor (FEDE), abilitată cu statut consultativ la Consiliului Europei.
Sediul Fundației este: Iași, str. Burada nr. 5, tel./fax 032/112003, și are filiale/centre de pregătire în localitățile:
FOCȘANI: str. Ștefan cel Mare nr. 12, tel. 037/621027
BOTOȘANI: str. Vârnav nr. 50, tel. 031/526763.
BUZĂU: str. G. Coșbuc nr. 5, tel. 038/424857.
ROMAN: B-dul Republicii nr. 1-3, tel. 033/727205.
PIATRA NEAMȚ: str. Ștefan cel Mare nr. 6, tel. 033/612108.
BACĂU: Str. Lucrețiu Pătrășcanu nr. 30, tel. 034/171734.
Examene de admitere: 24-25 septembrie 1994.
Înscrierile se fac la sediul Universității și la filialele acesteia.

Fundația Academică "Petre Andrei"
anunță scoaterea la concurs a unui post de
SECRETAR FACULTATE
în următoarele condiții:
■ studii superioare ■ cunoașterea limbii engleze ■ cunoștințe de steno-dactilografie ■ cunoașterea tehnicii de utilizare a calculatorului ■ cunoștințe de secretariat ■ limită vîrstă: 35 ani.
Concursul va avea loc în ziua de 20.09.1994, orele 17^00, la sediul din str. Th. Burada, nr. 5.
Informații suplimentare la secretariatul Fundației Academice "Petre Andrei", tel. 112003.

PRINT COLOR SRL
Societate Mixtă Română-Italiană
Str. Săvescu nr. 3, tel. 114718, fax 117631
produce pentru dvs.
material publicitar:
- autocolante din PVC și hîrtie
- termocolante
- foi cu antet
- cărți de vizită
- legitimații plastifiate
- sigle
- etichete
- prospecte
- coperți
- calendare
- imprimări:
- pixuri, brichete
- firme luminoase

Agenția de turism "Alma Lux" Iași
cu sediul în str. C. Negri nr 60
vinde,
prin raionul specializat de articole sportive
la cele mai mici prețuri
✱ treninguri pentru copii și adulți
✱ scurte tip "Faciba"
✱ încălțăminte sport
Program: 9,00 - 19,00, inclusiv sîmbătă

CENTRUL PENTRU INSTRUIRE ÎN INFORMATICĂ
Iași, str. Golia nr. 14, tel. 115944
organizează cursuri de instruire în utilizarea calculatoarelor personale (PC)
→ Formare operatori PC
→ Programare PC (limbaj C, PASCAL, d'BASE)
→ Programare FOXPRO
→ Proiectare utilizînd PC (AUTOCAD)
→ Tehnoredactare
→ Utilizare PC în activități de secretariat
Înscrieri și detalii suplimentare la sediul firmei.

S.C. SCUDAS S.A. PASCANI
Str. Vatra nr. 80
oferă
spațiu de închiriat,
în suprafață de 650 mp,
în incinta societății,
pentru diverse activități.
Relații la telefon 032/763780, interior 148 sau 198

S.C. ARIO S.R.L.
Str. Păcurari nr. 142, telefon 163928
vă oferă
- țesături din bumbac pentru confecții de vară - 1.400 - 1.800 lei/ml
- încălțăminte pentru bărbați, femei, copii
- stofe pentru mobilă - 6.300 - 17.000 lei/ml
- perdele - 2.100 - 8.000 lei/ml
- covoare și carpete persane - 21.800 lei/mp
- confecții blană, produse la Orăștie - 78.000 - 7000.000 lei
În magazinul nostru se pot festona covoare!
Program: luni 10-20; marți-vineri 8-20; sîmbătă 8-14.

CABINET MEDICAL
MEDISAN
str. Theodor Burada 6
(lîngă Liceul de Muzică)
Informații și programări la tel. 112925, 114274.
consultații și tratamente de: BALNEOLOGIE, REUMATOLOGIE, podologie (picior plat), infiltrații și acupunctură în bolile coloanei vertebrale și articulațiilor - dr. VLAD DORIN BEJAN; BOLI INTERNE, BOLI ALE SÎNGELUI sindroame mielo și limfoproliferative, hemoragipare, anemii, colagenoze - dr. TURTUREANU-HANGANU ECATERINA; BOLI NEUROLOGICE - dr. DAN CUCIUREANU și BOLI NEUROCHIRURGICALE, dureri ale nervilor, cefalee-migrenă (neuroliză) - dr. GHEORGHE SĂNDULESCU; BOLI DE PIELE, VENERICE, DERMATOCHIRURGIE, psoriazis, eczeme, micoze, cancere ale pielii, acnee, boli ale părului și unghiilor, cosmetică, distrugerea firelor de păr de pe față, dermatocosmetică - dr. ADRIAN VASILCA.

OFERTĂ EXCEPȚIONALĂ!
S.C. FERMA ROXANA-VICTORIA S.R.L.
vinde din stoc
orzoaică 56 tone
ovăz 50 tone
porumb știuleți 400 tone
Relații la tel. 140766, 142480; fax 157261

PREMS
PRIN MAGAZINUL DE PIESE AUTO
Str. Sf. Lazăr 76
Tel. 119353
VĂ OFERĂ
■ Arbori cotiți DACIA 1300, 1410, ARO D-127, Saviem ■ Cuzineți ■ Pivoți ■ Bielete direcție ■ Bielete antiruliu ■ Ax cu came pt. OLTCIT ■ Seturi motor DACIA 1300, 1410, ARO D-127 ■
Program: luni - vineri - 8^00-19^00
sîmbătă - duminică - 8^00-14^00.

FRESCO
MADE IN ITALY
Reprezentanța FRESCO
Iași
Str. Aleea Rozelor nr. 8, sc. B, et. II, ap. 12, tel./fax 132607.
vă oferă, din stoc sau la comandă:
● dozatoare pentru sucuri și bere;
● esențe naturale (ORANGE, COLA, MANGO, CĂPȘUNI etc.);
● îndulcitori (zaharină, aspartam, acid citric, citrat de sodiu);
● mașini pentru înghețată;
● mașini pentru paste făinoase;
● vitrine frigorifice;
● mașini pentru cafea espresso;

INTEGRAMA NOROCOASĂ

concurs zilnic, organizat de cotidianul MONITORUL și Radio NORD-EST.

Premiu: 10.000 lei

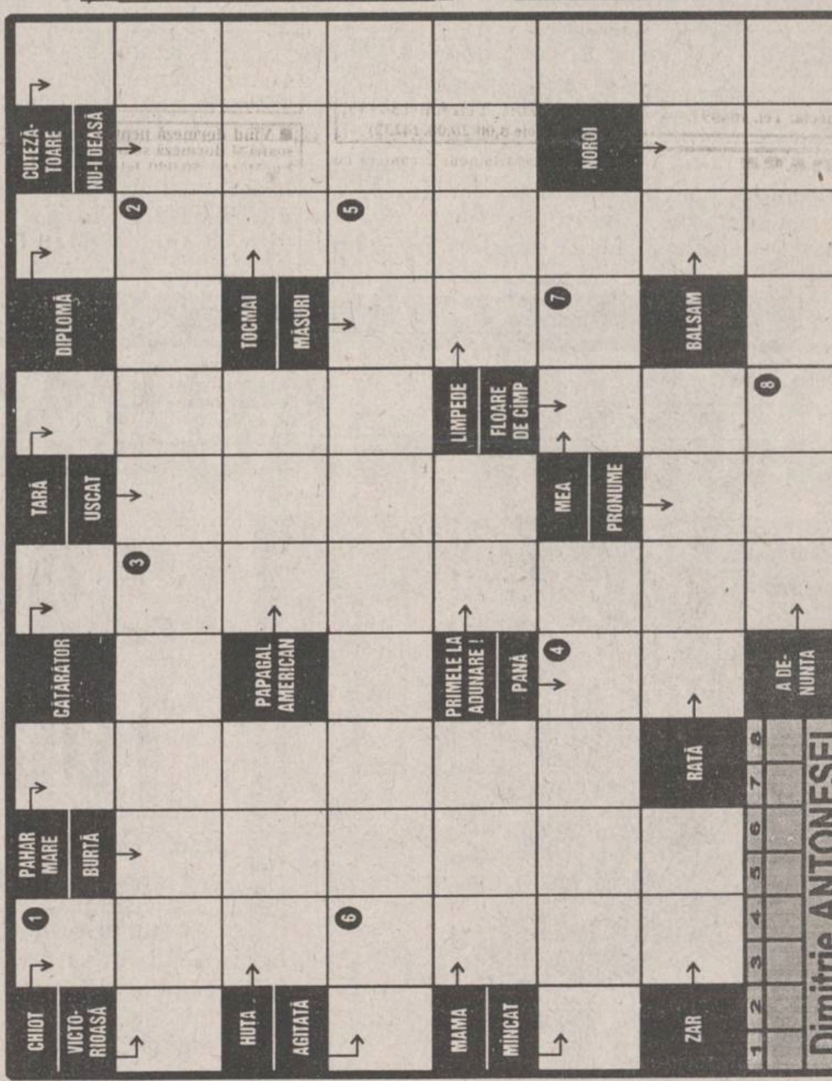

Soluția integramei reprezintă pelerinajul făcut de un creștin sau de un musulman la locurile socotite sfinte de religia respectivă.

ATENȚIE! Formularele completate cu soluția corectă a concursului INTEGRAMA NOROCOASĂ se vor depune, astăzi, între orele 9 - 16, la centrul de primire a anunțurilor al cotidianului MONITORUL, deschis la magazinul MATERNA. Tragerea la sorți se va transmite în direct la RADIO NORD-EST (72,44 FM).

NU UITAȚI! ÎN FIECARE ZI INTEGRAMA NOROCOASĂ VĂ OFERĂ 10.000 lei!

Soluția integramei de miercuri, 7 septembrie, este: NITRAGIN.
Cîștigătoarea concursului este LILIANA VALICU (talon nr. 150), desemnată de Gheorghe Miron, cîștigător al concursului "Ascultați și cîștigați" organizat de Radio NORD-EST.

monitorul FORMULAR DE CONCURS

Număr de concurs 8.09.1994
SOLUȚIA
Rămîne la organizatori
Nume.................. Prenume..................
BI seria........ nr............ Tel..................
Adresa..................
Vîrsta........... Profesia..................

Se depune la centrul de primire a anunțurilor al cotidianului MONITORUL, deschis la magazinul MATERNA, astăzi, 8.09.1994, între orele 9.00-16.00. Tragerea la sorți a cîștigătorului va avea loc tot astăzi și va fi transmisă în direct de Radio NORD-EST (72,44 FM) între orele 19.00-22.00.

monitorul MATCĂ

Număr de concurs 8.09.1994
SOLUȚIA
Rămîne la participant
Nume.................. Prenume..................
BI seria........ nr............ Tel..................

Un fost ciclist ieșean stabilit în Franța ajută secția CSM Iași

■ el lucrează în prezent la celebra firmă de materiale cicliste EURODIF

O mare parte din timpul programului de televiziune Eurosport este dedicat ciclismului, sport mai puțin gustat în România, dar care adună în jurul său (de exemplu, în Franța), firme de renume, magnați financiari sau societăți comerciale prospere ale căror sigle se găsesc sub formă de reclamă pe panouri de-a lungul șoselei, pe biciclete și pe echipamentele de concurs. Din păcate, după cum ne spunea dl. Mihai Hrisoveni (antrenorul secției de ciclism a CSM Iași) nu se înghesuie la noi nici un sponsor să investească în ciclism, deși în timpul unei curse reclama purtată pe echipament se află sub privirile unui oraș întreg și nu numai a cîtorva mii de spectatori cîți se adună pe stadioane sau în sălile de sport. Apropoșul vine înaintea Cupei Iașului, o competiție de tradiție găzduită de orașul nostru ce se va desfășura în perioada 16-18 septembrie. Organizatorii Direcției Județene pentru Tineret și Sport (noua denumire a OJTS), în colaborare cu CSM Iași, au primit confirmare de participare de la cluburi de tradiție precum Stirom București, Metalul Plopeni și CS Brăila, la care se vor adăuga clubul gazdă, selecționata Bucureștiului și un club invitat din Ucraina, Colos Cernăuți. În prima etapă se va alerga 50 km pe șosea (Iași - Popricani), a doua zi tot o probă de fond (Iasi - Poieni 60 km), urmînd ca în ultima zi cicliștii să participe la un circuit de 30 km pe Bulevardul Ștefan cel Mare. Pentru a afla ultimele can-canuri din cadrul team-ului ieșean l-am căutat la sediul CSM pe dl. Mihai Hrisoveni. Mare ne-a fost surpriza cînd l-am găsit evocînd amintiri c-un fost elev de-al său, Daniel Rebei, fost ciclist ieșean stabilit din anul 1990 în Franța. Acesta, aflat într-o scurtă vizită "acasă", a adus și dăruit fostei sale echipe materiale sportive performante, cum ar fi o duzină de cauciucuri, cîteva șei, ochelari de protecție. Ex-ieșeanul Rebei, o mare speranță a ciclismului local (o vreme, pe la Steaua București și un sezon, component al lotului național), a fost invitat după Revoluție pentru o lună în Franța de către un alt ieșean D. Sachelarie (unchiul fotbalistului Politehnicii anilor '80, Călin Sachelarie). Pentru că viața pe bulevardele pariziene l-a vrăjit, Daniel Rebei a rămas definitiv în Hexagon. S-a mutat apoi ceva mai la sud, la Bordeaux, unde timp de doi ani a concurat la amatori în echipa Jacques Suire Merignac. Este angajat de dl. Henri Santillian (patronul firmei Eurodif) și, pentru că în ciclism numai profesionismul aduce bani, renunță la sportul de performanță. Cam asta ar fi istoria ciclistă a lui Daniel Rebei, dar care va continua pe plaiuri moldave pentru că fostul ciclist ieșean e hotărît să sprijine și în continuare cu materiale de specialitate clubul CSM. "Sînt angajat al firmei Eurodif, care de fapt este cel mai mare investitor în sportul cu pedale, sigla firmei regăsindu-se în toate competițiile cicliste internaționale"-ne mărturisea Daniel Rebei, urînd succes tinerilor cicliști de la CSM în Cupa Iașului. **(Leonard CĂNĂNĂU)**

Accent circumflex

Al patrulea mareșal

De luni seară, Armata română are un general în plus: Anghel Iordănescu, antrenorul care a adus echipa de fotbal a României pe meleagurile Lumii Noi și, apoi, a reușit cea mai strălucitoare performanță din istoria fotbalului nostru intertări. A fost înaintat în înaltul grad militar chiar de către președintele României, Ion Iliescu. Toată lumea a comentat laudativ această, hai să-i spunem, promovare, s-a umblat la cutiuța cu metafore din domeniul cazon, dar cine a sesizat, oare, latura de ilaritate a acestui eveniment, ilaritate derivată din eternul nostru festivism de prost gust, augmentat pînă la paroxism de cancerul social politic al ultimilor 50 de ani? Fiindcă, să stăm strîmb și să judecăm drept: în ce țară cu regim democratic un antrenor de fotbal primește înalte grade militare? Alf Ramsey, selecționerul echipei Angliei, campioană mondială în 1966, a primit din partea Reginei titlul de "Sir": un titlu de noblețe, care răsplătește servicii importante aduse Regatului Unit. Există în România un echivalent cît de cît al acestei distincții? Nu. Și atunci, cu lipsa simțului penibilului care ne caracterizează, îi dăm lui Iordănescu titlul de general!

Mă număr printre admiratorii lui Puiu Iordănescu și-mi mențin afirmația făcută într-un "Monitorul Sport" precum că, în raport cu rezultatele obținute, tehnicianul bucureștean este cel mai bun antrenor din istoria fotbalului românesc. Dar, transformarea sa într-un general de operetă mi se pare deplasată. Gloria fotbalistică este efemeră. Este posibil (deși, evident, n-o dorim!) ca, după triumful din America, echipa României să înregistreze o perioadă de cădere. Cum se va proceda atunci cu generalul Iordănescu? Va fi retrogradat la gradul de caporal? Sau să luăm mai bine o situație și mai nedorită: o stare de (Doamne ferește!) război. Situație în care și cetățeanul Iordănescu Anghel Puiu va trebui să-și exercite datoria față de patrie. Și nu oricum, ci în raport cu gradul care-l deține în Armata română! Va trece antrenorul naționalei de fotbal la comanda unei brigăzi sau a unui corp de armată?

Cred că ar fi fost mult mai decent să ne fi arătat altfel prețuirea pentru comandantul expediției americane a fotbalului românesc, fără a cădea în desuet și penibil. Căci, inevitabil, apare o altă întrebare: dacă România va cîștiga titlul european, Iordănescu va deveni al 4-lea mareșal din istoria țării? **(G.I. NICOLAE)**

A luat ființă o nouă federație în România

■ Liga Română de Ju-Jitsu a avansat în grad

După decembrie 1989, sportul românesc a început o nouă etapă din existența sa. Una presărată, din păcate, cu numeroase dificultăți. Au apărut noi Federații, au apărut noi cluburi, au dispărut altele, această etapă de transformări și de creare a noi structuri în sportul din România continuînd și astăzi. Pentru că tot am amintit de Federații, sîntem în măsură să vă informăm că, luni, a luat ființă a nouă Federație. Este vorba despre Federația Română de Ju-Jitsu, care urmează în prezent toate etapele legalizării pentru ca în final să primească și personalitate juridică. Președintele noului for creat este dl. Gurski Alois (6 Dan Ju-Jitsu, 5 Dan Judo). Această transformare s-a produs datorită faptului că Ju-Jitsu a fost admisă în rîndul disciplinelor olimpice, după ce anul trecut, în Danemarca a avut loc primul Campionat Mondial al acestei discipline. Acestea fiind condițiile, F.R. Ju-Jitsu a hotărît organizarea primului Campionat Național care va avea loc la Cluj, între 20-23 octombrie. Campionatul va fi structurat în două direcții: una demonstrativă și alta de luptă. Iașul va fi prezent la această primă ediție a C.N. prin sportivii clubului Inazuma (antrenor Florin Ursu). Deși Ju-Jitsu este un sport mai puțin cunoscut la noi, sîntem siguri că în curînd vom auzi de rezultatele sportivilor români și, de ce nu, ale celor ieșeni. **(Dan BAHRIN)**

Marginalii la meciul de fotbal România- Azerbaidjan (echipe de tineret)

Debut fericit, dar grijile abia încep

■ echipa de tineret olimpică a României a învins cu 5-2, dar replica adversă a fost modestă

Așa cum spuneam și în cronica apărută ieri, victoria echipei noastre de tineret în meciul cu Azerbaidjanul ar fi trebuit să fie mult mai clară. Net superiori fizic și tehnic, mult mai bine pregătiți fizic (oaspeții au sosit la București chiar în dimineața jocului), jucătorii noștri au dominat net partida înscriind 5 goluri și ratînd alte numeroase ocazii. Din păcate, s-au primit două goluri, nepermis de ușor, am spune, pe fondul unor greșeli în lanț ale jucătorilor din defensivă. De fapt, încercînd o analiză pe compartimente a echipei noastre de tineret, ajungem ușor la concluzia că defensiva (Bratu-Stanciu, Potocianu, Curt, Popescu) este punctul nevralgic. Portarul Bratu nu a avut nici o intervenție care să-l remarce, Stanciu a fost extrem de apatic pe toată durata meciului, iar Curt i-a oferit lui Memedov o minge ideală la golul 2 al oaspeților. Despre Stanciu, ziariștii bucureșteni prezenți la meci spuneau că s-ar menaja pentru partidele Rapidului în campionat. Tare am vrea să știm ce crede antrenorul Sorin Cîrțu despre aceste vorbe, la capătul unui meci în care fundașul dreapta al echipei de tineret nu prea s-a omorît cu firea.

Din fericire, avansînd la linia de mijlocași, calificativul trece de la "nesatisfăcător" spre "bine". Pentru că, alături de Papură (bun închizător, plasament inspirat, interceptii utile) l-am mai remarcat și pe Luță (fin tehnician, omul care a dirijat cu cap și cu calm numeroase acțiuni ofensive). Un capitol aparte îl reprezintă Adrian Ilie. Folosit vîrf în prima repriză, el a zburdat efectiv în al doilea mitan, cînd a fost retras în linia mediană. Alunecările sale spre poarta adversă cu mingea la picior aveau ceva din coborîrea vijelioasă a schiorilor printre jaloane. Cu siguranță, progresul acestui fotbalist este departe de a fi încheiat. În sfîrșit, linia ofensivă a dat doar parțial satisfacție. Dacă n-ar fi fost ziua de excepție a lui Cătălin Popa (autor a 3 goluri), acest meci cu Azerdbaidjanul risca să se termine cu un jenant 2-2. Pentru că Matincă s-a zbătut foarte mult pe partea dreaptă, dar a fost neinspirat în momentul finalizării. Iar craioveanul Călin, intrat în joc după pauză, revenit după o accidentare, n-a reușit să-l suplinească în mod real pe C. Popa, trecîndu-și în palmares doar cîteva ratări. Făcînd media celor trei calificative (bine pentru mijloc, satisfăcător pentru atac, nesatisfăcător pentru defensivă), putem concluziona că tineretul a trecut la limită peste primul examen al acestei toamne. Desigur, însă, antrenorul Sorin Cîrțu este pe deplin conștient de faptul că peste numai o lună, în Franța "examinatorul" se va dovedi mult mai exigent. **(Eugen FLORESCU)**

atletism

COLIN JACKSON

12,99 s la 100 mg

cea mai bună performanță mondială a anului

Atletul britanic Colin Jackson a stabilit cea mai bună performanță mondială a sezonului în proba de 110 m garduri, fiind cronometrat în 12,99 secunde, la concursul atletic de la Madrid. Alte rezultate:

MASCULIN: Frank Fredericks (Namibia) - 20,60s pe 200m; Dennis Mitchell (SUA) -10,12 s pe 100 m;. Samuel Matete (Zambia) -48,04 s.pe 400mg; Michael Johnson (SUA) - 43,90 s. pe 400m; Javier Sotomayor (Cuba) - 2,37 m la înălțime; Mike Powell (SUA) - 8,22 m la lungime.

FEMININ: Natalia Duhnova (Belarus) - 1:58,88 pe 800m; Irina Privalova (Rusia) - 11,02 s. pe 100m; Sandra Myers (Spania) - 50,33 s.; Britta Bilac (Slovenia) - 1,94 m la înălțime.

Indurain a trecut testul anti-doping

Actualul deținător al recordului mondial al orei, spaniolul Miguel Indurain nu a fost suspendat pentru folosirea stimulentelor într-o cursă desfășurată în Franța în luna mai. Federația Internațională de Ciclism a anunțat că spaniolul folosise în mod legal medicamentul salbutamol, pentru a trata o afecțiune respiratorie. Majoritatea federațiilor internaționale, inclusiv Comitetul Internațional Olimpic admit folosirea respectivului medicament în modul în care a făcut-o Indurain, cu excepția Federației Franceze de Ciclism. Acest organism are dreptul să-l suspende pe spaniol pentru toate cursele care vor fi organizate pe teritoriul Franței.

Senzație la US Open

Pete Sampras a fost eliminat!

Jucătorul american Pete Sampras (cap de serie nr.1) a fost eliminat în turul 4 al probei de simplu masculin a Open-ului SUA de către peruanul Jaime Yzaga cu 3-6, 6-3, 4-6, 7-6 (7/4), 7-5.

Masculin, turul 4: Jaime Yzaga (Peru) - Pete Sampras (SUA, nr.1) 3-6, 6-3, 4-6, 7-6 (7/4), 7-5

Michael Stich (Germania, nr.4) - Evgheni Kafelnikov (Rusia, nr.14) 7-6 (10/8), 6-3, 6-2

Karel Novacek (Cehia) - Javier Fraqna (Argentina) 6-3, 6-3, 6-7 (3/7), 6-3

Jonas Bjorkman (Suedia) - Joern Rezenbrink (Germania) 3-6, 6-3, 6-2, 6-7 (3/7), 6-3

Feminin, sferturi de finală: Arantxa Sanchez-Vicario (Spania, nr.2) - Kimiko Date (Japonia, nr.5) 6-3, 6-0

Gabriela Sabatini (Argentina, nr.8) - Gigi Fernandez (SUA) 6-2, 7-5

Surprinzătoarea eliminare a americanului Pete Sampras, favoritul numărul 1 al turneului, de către peruanul Yzaga, l-a dezamăgit pe jucătorul american: "Încerc o mare tristețe. Mă simt foarte abătut. Îmi vine să nu mai pun mîna pe rachetă cîteva luni, de-acum încolo. Sînt atît de dezamăgit, mai ales că m-am pregătit toată vara".

JAIME YZAGA - cea mai mare surpriză a open-ului american

PANORAMIC

■ **Un sponsor pentru baschet**. După cum ați aflat din numerele noastre anterioare, unul din "veteranii" baschetului ieșean, Petre Măgurean s-a întors la Politehnica Iași. Totodată, chiar dacă Moscalu nu a revenit la Iași, se pare că firma "MoldRom" va încheia un contract de sponsorizare cu clubul Politehnica, pentru echipa de baschet masculin. Oricum, studenții de la Politehnica și-au reluat pregătirile, urmînd ca pe 20 septembrie să plece într-un cantonament la munte.

■ **Se reiau și întrecerile rugbistice**. Chiar dacă campionatul este întrerupt, datorită unor acțiuni ale lotului național, activitatea rugbistică se reia cu partidele din cadrul Cupei României. Sîmbătă, rugbiștii de la Politehnica Agronomia vor evolua la Bîrlad în compania echipei Rulmentul din localitate.

■ **Handbaliștii ieșeni pe malurile Dunării**. După ce au învins categoric, în prima etapă, echipa Victoria Chișinău, handbaliștii ieșeni vor încerca să mai urce o treaptă pe scara care duce în Divizia A, sîmbătă, la Brăila, în compania echipei locale Dacia. Dacă Politehnica va juca pe malurile Dunării așa cum a făcut-o în repriza secundă în partida cu Victoria, va urca acea treaptă de care vorbeam, dacă nu...

■ **Mihaela Bițică medaliată în Ucraina.** Săptămîna trecută, la Lvov, în Ucraina s-a desfășurat un concurs atletic la care au participat echipele de tineret ale Ucrainei, României, Belarus și Poloniei. Ieșeanca Mihaela Bițică s-a clasat pe primul loc în proba de 200 m (24"53/100) și a treia la 100 m (11"38/100) fiind considerată una dintre cele mai bune atlete din lotul nostru. **(Dan BAHRIN)**

Fotbal - Cupa României

Debut victorios pentru ieșeni

Ieri, la Bucecea, a avut loc partida dintre echipa locală CSM Progresul (Divizia C) și formația ieșeană F.C. Lynx. Jucătorii ieșeni au cîștigat cu 2-1 (1-0) prin golurile marcate de Rotaru și Dobrea. De remarcat că din min. 15 F.C. Lynx a evoluat în 10 oameni (Stafie a fost eliminat), iar golul victoriei a fost înscris în minutul 89. **(L.C.)**

cotidian de informații
Monitorul

Următorii candidați

1. Ciubotaru Irina;
2. Tiron Camelia;
3. Butnariu Simona;
4. Bosînceanu Gabriela;
5. Cohuț Gabriela;
6. Hoțoi Doina;
7. Albișteanu Camelia;
8. Băbeanu Leonard;
9. Mărgineanu Iulia;
10. Droll Cristina;
11. Burlacu Cornelia;
12. Țibulcă Cezar;
13. Leonte Magdalena

sînt invitați sîmbătă, 10 septembrie 1994, ora 10.00, la sediul din str. Smîrdan nr. 5 pentru concursul de ocupare a postului de

CORECTOR

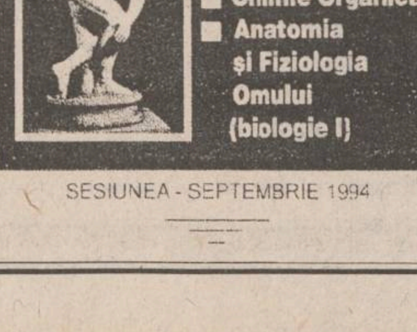

REZULTATELE TESTELOR
PROPUSE DE UNIVERSITATEA
DE MEDICINĂ ȘI FARMACIE
"GR. T. POPA" IAȘI

■ Fizică
■ Chimie Organică
■ Anatomia și Fiziologia Omului (biologie I)

SESIUNEA - SEPTEMBRIE 1994

Săptămîna aceasta, la toți difuzorii de presă mai puteți găsi SOLUȚIILE A PESTE 7.000 DE TESTE PENTRU ADMITERE (fizică, chimie organică și anatomia și fiziologia omului) propuse de Universitatea de Medicină și Farmacie"Gr. T. Popa" Iași - sesiunea septembrie '94

Etapa a VIII-a a concursului
ASCULTAȚI ȘI CÎȘTIGAȚI!
organizat de

RADIO NORD-EST IASI
RADIO NORD-EST
72,44 FM - STEREO

În fiecare zi, în perioada **5-9 septembrie,** pe postul de radio Nord-Est, în anumite momente, între orele 9,00 - 13,00, vor fi difuzate numele firmelor care sponsorizează concursul în ziua respectivă, precum și numele produselor/serviciilor oferite de acestea. Ascultătorii care doresc să cîștige trebuie să rețină atît numele firmelor, cît și produsele oferite.

În partea a doua a concursului, în anumite momente, între orele 16,00 - 20,00, va fi difuzat numele cîte unui produs. Primul ascultător care va reuși să sune la postul de radio Nord-Est **(tel.142446)** în momentul în care se va da semnalul pentru declanșarea apelurilor telefonice și va spune corect numele firmei care oferă produsul devine cîștigătorul acestuia.

Realizatorii emisiunilor vă vor atenționa de fiecare dată atunci cînd se va difuza o etapă a concursului.

ATENȚIE: Un participant la concursul **ASCULTAȚI ȘI CÎȘTIGAȚI** nu poate cîștiga decît o singură dată pe parcursul unei săptămîni și de maximum două ori pe parcursul a zece ediții.

VALOAREA UNUI PREMIU ESTE DE MINIMUM 20.000 LEI
ASCULTAȚI ȘI VEȚI CÎȘTIGA!

Cîștigătorii ediției de ieri sînt:
MIRON GHEORGHE (B.R. 250287) - o carpetă persană oferită de S.C. ACERA s.r.l.
VIORICA PETRESCU (B.R. 651568) - produse alimentare în valoare de 20.000 lei oferite de S.C. INTERSERVICE s.r.l.
NECULAI AVĂDĂNII (B.X. 572437) - produse alimentare și din plastic oferite de firma GRAND ORIENT ltd.

CENTRALA UNIVERSITARĂ
„M. EMINESCU" IAȘI

Ion Iliescu îl va întîlni pe Bill Clinton

"Am transmis președintelui Ion Iliescu cele mai bune urări din partea președintelui Clinton, în așteptarea întîlnirii dintre cei doi, care va avea loc peste numai cîteva săptămîni", a declarat joi **Brian Atwood, directorul Agenției Statelor Unite pentru Dezvoltare Internațională (USAID)**, după întrevederea avută cu șeful statului român. Ambasadorul Traian Chebeleu, purtător de cuvînt al Președinției, a declarat în exclusivitate Agenției Mediafax că discuțiile privind o eventuală întîlnire româno-americană la nivel înalt se află "pe rol" de mai mult timp. După scurta întîlnire dintre cei doi președinți, prezenți la inaugurarea, în aprilie, a Muzeului Holocaustului, relațiile bilaterale au cunoscut un "dezgheț" treptat. Normalizarea totală a relațiilor româno-americane a fost marcată prin acordarea, anul trecut, și reînnoirea recentă a Clauzei națiunii celei mai favorizate pentru România. Ministerele de Externe ale celor două state sînt în contact permanent, pentru consultări în vederea pregătirii vizitei la vîrf. În ceea ce privește declarația emisarului american al USAID, purtătorul de cuvînt al Președinției a afirmat: **"Am recepționat și noi acest mesaj"**. În aceeași ordine de idei, Direcția America din cadrul Ministerului român de Externe a confirmat contactele cu Departamentul de Stat al SUA, recunoscînd că inițiativa unui contact la nivel înalt a aparținut României. După "semnalul verde" emis prin intermediul d-lui Atwood, se va intra în faza "pregătirilor tehnice" ale vizitei. Biroul de presă al Ambasadei SUA la București a informat Agenția Mediafax că întîlnirea la vîrf va avea loc pe pămînt american, dar nu a putut indica momentul vizitei.

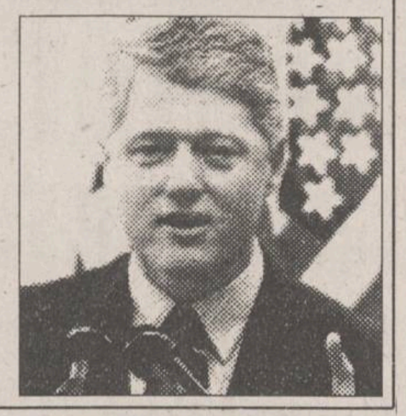

În cazul în care nu va primi azil politic

Ana Potcoavă vrea să-și dea foc

Ana Potcoavă, lidera păgubiților la CARITAS, lucrează împreună cu alți greviști ai foamei la un "Apel către poporul român", prin care cere să se solidarizeze cu ea. Pentru că în România batjocorirea a ajuns la limita suportabilității, Ana Potcoavă și-a exprimat dorința de a renunța la cetățenia română, afirmînd că acceptă azil politic în orice stat din lume. Ea a declarat că în cazul în care această dorință nu îi va fi satisfăcută își va da foc în Piața Unirii din Cluj.

VINERI
9 septembrie
1994
An IV,
Nr. 211 (967)
8 PAGINI - 200 LEI

Monitorul
cotidian de informații

Înainte de a anunța Poliția, Salvarea sau Pompierii, sunați la MONITORUL!

Telefoane:
17.25.57
14.56.10

NOUTĂȚILE ZILEI

Grevă la radio

"În cursul zilei de miercuri, 7 septembrie 1994, numărul salariaților din Societatea Română de Radiodifuziune care și-au exprimat voința de a soluționa conflictul colectiv de muncă din unitate prin acțiuni greviste a depășit majoritatea prevăzută de lege. Vineri, 9 septembrie, sindicatele din Societate Română în Radiodifuziune vor hotărî asupra declanșării grevei, asupra formei calendarului acestei acțiuni", se arată într-un comunicat semnat de Dumitru Iuga, președintele Sindicatului Liber din RTVR.

Nu vor fi manuale școlare

"Imprimeria Coresi va tipări numai 30% din cartea școlară necesară în 1994 sau va face credite ce vor fi suportate de oricine beneficiază de aceste manuale", a declarat Mihai Ionescu, liderul sindical al tipografilor afiliați la BNS. El a precizat că această măsură este impusă de H.G. nr. 404/1994, care limitează la 30% avansul pentru cartea școlară. Mihai Ionescu a precizat că datoria Ministerului Învățămîntului față de Imprimeria Coresi se ridică, în prezent, la 840 de milioane de lei, iar cea a tuturor ziarelor și publicațiilor tipărite la Coresi la 943 milioane lei.

A murit autorul romanului "Shogun"

Scriitorul și scenaristul James Clavell a decedat în Elveția, la vîrsta de 69 de ani. El este celebru prin nuvelele sale istorice a căror acțiune se desfășoară în Orientul Îndepărtat, la loc de frunte fiind romanul "Shogun". Născut în Australia din părinți britanici, el a fost educat în Anglia. James Clavell a servit în armata britanică în timpul celui de-al doilea război mondial, petrecînd trei ani în taberele japoneze de prizonieri.

Văcăroiu face o mișcare surprinzătoare

Premierul Nicolae Văcăroiu a anunțat Biroul Executiv Central al PDSR că, în perioada imediat următoare, va iniția consultări cu partidele de opoziție pe marginea proiectului de lege pentru accelerarea privatizării. Pe de altă parte, într-o declarație făcută Agenției MEDIAFAX, președintele executiv al PDSR, Adrian Năstase, a subliniat necesitatea unei mai bune conlucrări între FPS și Guvern. "Soluția de principiu, care, probabil, va fi aprobată, este o legătură mai strînsă, prin intermediul unui pivot care să fie, în același timp, atît în cadrul Consiliului de administrație al FPS, cît și în mecanismul Guvernului", a declarat Adrian Năstase.

Iurie Roșca aduce acuzații Procuraturii din Republica Moldova

Frontul Popular Creștin Democrat (FPCD) cere Procurorului general al Republicii Moldova, Dumitru Postovan, retragerea "sesizării" Procuraturii de la Chișinău (nr.7-7d/94 din 2 septembrie 1994) adresată Ministerului de Justiție. Reamintim că prin sesizarea menționată, semnată de procurorul adjunct al Republicii, N.Ursu, se cere suspendarea activității FPCD pe un termen de 6 luni, invocîndu-se, după cum declară FPCD, "motive imaginare de neconstituționalitate". Sesizarea prin care se cere eliminarea FPCD din viața politică este considerată de către această formațiune de opoziție ca un "abuz de funcție și un act politic incompatibil cu principiile democratice ale statului de drept".

Prima reclamă extraterestră

Rețeaua de televiziune prin satelit Sky din Statele Unite pregătește un proiect care va permite apariția primei reclame extraterestre din lume, afirmă REUTER. Sigla televiziunii va fi plasată pe un satelit care se va deplasa pe o orbită geostaționară, la 200-300 km deasupra Pămîntului și care va desfășura reclama Sky, numai după ce se va plasa pe traiectorie. Sigla va fi în cadru de mărimea lunii pline și va fi luminată de soare, așa cum este și Luna.

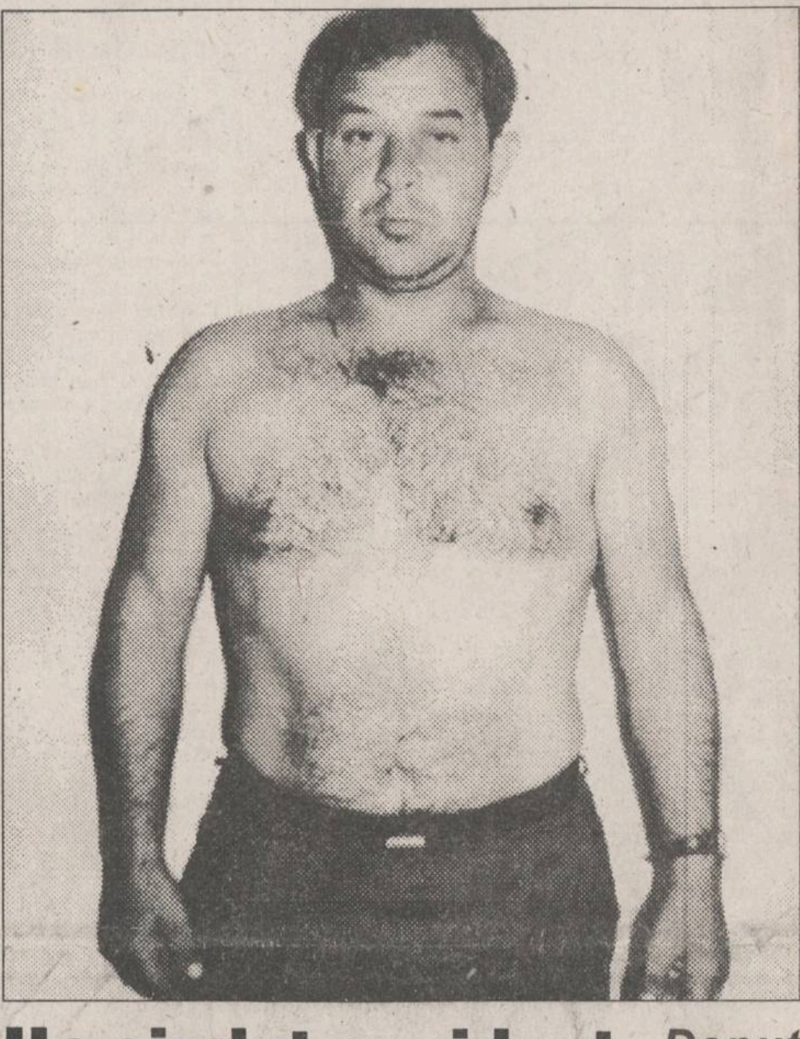

Culmea culmilor disperării umane

Un ieșean își vinde, la alegere, bucăți din corp!

■ pentru o ureche el cere 7.000 dolari, pentru un ochi - 8.000 dolari, pentru un plămîn - 15.000 dolari ■ toate aceste prețuri sînt negociabile, a afirmat Mihai Chichiriță, vînzătorul de organe ■

De două zile, **Mihai Chichiriță**, din Iași, a luat o hotărîre impresionantă: va încerca să-și vîndă un organ pentru ca el și fiul său să poată trăi omenește. În vîrstă de 41 de ani, **Mihai Chichiriță** a fost salariat la "Țesătura", apoi a fost trimis în șomaj, iar în cele din urmă a rămas fără nici o sursă de venituri. Fostul muncitor de la "Țesătura" ne-a spus că, dacă va găsi amatori de organe, cu banii obținuți își va cumpăra o garsonieră, unde va locui împreună cu fiul lui, în vîrstă de 18 ani, care, după absolvirea liceului, nu și-a găsit loc de muncă. Pentru o ureche, **Mihai Chichiriță** cere 7.000 dolari americani; pentru un ochi - 8.000 dolari; pentru un plămîn - 15.000 dolari; pentru un rinichi - 100.000 dolari. "Toate prețurile sînt negociabile, sînt dispus să las mai ieftin", ne-a spus el, cu seriozitate. De asemenea, ne-a mai precizat că este dispus să cedeze o parte din bani unor eventuali intermediari (care să găsească doritori). **Mihai Chichiriță** este robust, în tinerețe a jucat fotbal, a făcut armata la "geniu cercetare", nu consumă alcool, este sănătos - fiind chiar donator de sînge (grupa B.3, Rh pozitiv). Din cauză că este fumător, plămînul îl vinde mai ieftin. În prezent, poate fi contactat la următoarea adresă: bulevardul Tudor Vladimirescu nr.48, scara A, parter, apartament 3 (locuiește la tatăl său, pensionar). **(Dan FODOR)**

Un ciudat accident aviatic în Retezat

■ se pare că avionul, avînd nouă persoane la bord, a fost lovit de la sol și doborît

Conform echipei de investigații a revistei specializate în ufologie **"RUFOZ"**, din Tîrgu Mureș, este exclusă legătura accidentului aviatic din noaptea de 13-14 august 1991 în Munții Retezat cu fenomenul OZN. Este exclusă și greșeala de pilotare. Se pare că este o treabă urîtă, cu implicații politice. Prăbușirea avionului - un IL-18 cu 110 locuri și nouă persoane la bord - a avut loc în jurul orei 12 noaptea, într-o zonă stîncoasă și împădurită a Masivului Retezat. A doua zi, în jurul orei 8 dimineața, zona era încercuită de militari. Conform relatărilor unor localnici, echipele de ajutor văzute căutau în zonă o geantă diplomat, care a fost găsită și luată cu un elicopter. Victimele accidentului, deși civili, au fost îngropate cu fast la Cimitirul Militar Ghencea. Avionul zbura mult sub plafonul de zbor, de unde ipoteza că ar fi putut fi vorba de o încercare de evitare a radar-ului. O altă supoziție este aceea că avionul a fost lovit în aer, a încercat să "se culce" pe brazi, dar a lovit o stîncă, ne informează Mediafax.

Deputații au votat o lege de fier

Ani grei de pușcărie pentru evaziune fiscală

Deputații au adoptat în ședința de joi textele de lege ce prevăd pedepsele în cazul evaziunii fiscale. Conform proiectului Legii pentru combaterea evaziunii fiscale, sustragerea de la plata impozitului, a taxelor și a contribuțiilor datorate bugetului, obținute prin exercitarea de activități neînregistrate sau desfășurarea de activități neautorizate, se pedepsește cu închisoare de la 3 la 12 ani. Nedeclararea veniturilor impozabile, ascunderea obiectului sau a sursei impozabile sau taxabile se pedepsește cu închisoare de la 2 la 7 ani. Pentru fapta de a nu evidenția prin acte contabile sau alte documente legale veniturile realizate sau în cazul înregistrării unor cheltuieli fictive, în scopul prejudicierii bugetului statului, s-au stabilit pedepse cu închisoarea între 6 luni și 5 ani sau amendă de la 1.000.000 la 10.000.000 lei. Alterarea memoriilor aparatelor de taxat sau de marcaj, în scopul diminuării veniturilor supuse impozitării, se pedepsește cu închisoare de la 2 la 7 ani. Aceeași pedeapsă s-a prevăzut și în cazul distrugerii actelor contabile sau a altor documente, ori a memoriei mijloacelor de stocare a datelor. Deputații vor delibera ulterior dacă pedepsele votate vor fi însoțite și de interzicerea unor drepturi, deoarece această problemă ar rămîne la latitudinea judecătorilor. De asemenea, pedepsele prevăzute se vor extinde și în cazul tentativei de evaziune fiscală. Înființarea de firme fantomă, în scopul evitării impozitării, precum și schimbarea firmei fără îndeplinirea obligațiilor prevăzute de lege, atrag privarea de libertate între 2 și 7 ani.

RAJAC pedepsește dur cartierul Dacia din Iași

Începînd de luni după-amiaza va fi sistată alimentarea cu apă rece și, implicit, apă caldă, a cartierului Dacia, pe o perioadă nedeterminată. În legătură cu această situație, **Vasile Meglei**, inginerul șef al Regiei Autonome Județene Apă-Canal (regie care se ocupă cu furnizarea apei reci în municipiul Iași), ne-a declarat: **"Dacă pînă luni dimineață asociațiile de locatari din cartierul Dacia nu-și vor achita datoriile către regia noastră, vom debranșa toată zona de la rețeaua de alimentare cu apă. Avînd în vedere că a rămas destul de puțin timp pînă atunci este aproape sigur că vom opri apa."** Motivul pentru care conducerea regiei amintite vrea să treacă la măsuri atît de dure este că datoriile RAJAC Iași către RENEL au ajuns la 2,6 miliarde lei. În această situație, RENEL a amenințat că va decupla de la rețea stațiile de pompare ale apei în oraș. În ce privește situația locatarilor care și-au achitat în mod corect cheltuielile de întreținere și care vor ajunge în situația de a rămîne fără apă pînă cînd locatarii datornici își vor achita obligațiile, inginerul șef Vasile Meglei a afirmat că măsura îi va afecta și pe aceștia. Aceasta deoarece, dacă cel puțin 30% din locatari nu plătesc apa, RAJAC are posibilitatea legală de a debranșa de la rețeaua de distribuție locuințele care țin de asociația respectivă. În final, Vasile Meglei a mai declarat: **"După cartierul Dacia, vor urma cartierele Alexandru cel Bun, Mircea cel Bătrîn, Galata, CUG, dar nu va fi omis nici Centrul civic. Vom menține această măsură pînă cînd vom obține banii necesari pentru a ne achita toate obligațiile de plată."** (Costel STROESCU)

Candidații respinși la admitere vor fi redistribuiți la alte facultăți din Iași

Ieri a fost ultima zi de examene pentru admiterea în învățămîntul superior. O parte a candidaților respinși vor fi redistribuiți la alte facultăți sau specialități, în limita numărului de locuri neocupate, în ordinea descrescătoare a mediilor, care trebuie să fie peste 5. La Universitatea Tehnică "Gh. Asachi" vor fi redistribuiți de la o specialitate la alta în cadrul aceleiași facultăți, dar și de la o facultate la alta, Universitatea Tehnică avînd pentru aceasta aprobarea Ministerului Învățămîntului. **"Acest lucru este posibil, deoarece în întreaga Universitate Tehnică s-au dat examene la aceleași specialități și aceleași subiecte"**, după cum declară **Marcel Istrate**, membru al Comisiei de Admitere de la Facultatea de Energetică. Este foarte posibil ca în cadrul Universității "Al.I.Cuza", candidații respinși cu medii peste 5 să fie redistribuiți pe locurile rămase libere doar de la o specialitate la alta, în cadrul aceleiași facultăți. Deși pentru acest lucru nu există încă aprobarea Ministerului Învățămîntului, **"este foarte posibil ca Ministerul Învățămîntului să accepte redistribuirea, în urma unei cereri a Universității «Al.I.Cuza»"**-după cum ne-a declarat profesorul **Ioan Agrigoroaiei**, membru al comisiei de admitere de la Facultatea de Istorie. De asemenea, candidații respinși cu nota peste 5 vor putea fi înmatriculați la instituții de învățămînt superior din alte localități, la facultățile și specialitățile cu aceleași probe de concurs, doar dacă Ministerul Învățămîntului va accepta cererile venite din partea acelor instituții. Concurența pentru admiterea la Universitatea de Medicină și Farmacie poate fi strînsă, în condițiile în care aproximativ 500 de concurenți au nota peste 7,50, la examenul de chimie. Ieri, la proba de fizică, o mare parte din candidați afirmau că subiectele erau rezolvabile în jumătate de oră. În noaptea acestei zile se vor afișa, probabil, și rezultatele. Cei care vor fi respinși la admiterea în această instituție vor putea fi redistribuiți, în limita locurilor, la Facultatea de Inginerie Chimică, în urma susținerii unui examen la algebră și analiză matematică. **(Maria-Simona ARADEI)**

Cotidianul
Monitorul

ANUNȚĂ CONCURS PENTRU OCUPAREA URMĂTOARELOR POSTURI REDACȚIONALE

ȘEF DEPARTAMENT ECONOMICO - FINANCIAR

Condiții
- studii superioare;
- solide cunoștințe economice;
- cunoștințe rezonabile de limba engleză;
- vîrsta maximă - 45 ani.

REDACTOR DEPARTAMENT POLITIC

Condiții
- student sau absolvent al unui institut de învățămînt superior;
- cunoștințe în domeniu;
- vîrsta maximă - 40 ani.

REPORTERI

Condiții
- student sau absolvent al unui institut de învățămînt superior;
- vîrsta maximă - 30 ani.

ÎNSCRIERILE SE POT FACE ZILNIC LA SEDIUL
COTIDIANULUI **Monitorul** str. Smîrdan nr. 5
ÎNTRE ORELE 10.00-17.00
PÎNĂ LA DATA DE 15 SEPTEMBRIE 1994.

Întotdeauna în
Zilele Călduroase
Coca-Cola
® "COCA-COLA" și designul Sticlei Contur sînt mărci înregistrate ale THE COCA-COLA COMPANY

Coca-Cola®
Compania de Îmbuteliat
COCA - COLA Iași
Calea Chișinăului nr. 47
telefon 032/231000.

La numai 15 metri de un bloc de locuinţe

În mijlocul oraşului, o turnătorie de fontă aruncă noxe în atmosferă

■ pulberile emise ajung în apartamentele locuitorilor din preajmă ■ locatarii nu pot lăsa mîncarea pe masă sau să-şi întindă rufele la uscat

Circa 400 de locatari din blocurile 602-603 situate în cartierul Păcurari sînt exasperaţi de faptul că în imediata apropiere a blocurilor funcţionează o turnătorie de fontă, care le aduce mari prejudicii. Această turnătorie este amplasată în apropierea Fabricii de bere Păcurari şi aparţine societăţii comerciale "Niciman" S.A. (fostă secţie a Întreprinderii Mecanice "Bucium").

În planurile de sistematizare a cartierului Păcurari, întocmite înainte de 1990, se prevedea ca fabrica să fie mutată, iar în locul ei trebuia amenajat un parc. În această perspectivă, blocurile de locuinţe din jur au fost construite foarte aproape de furnalele fabricii - blocul 603, de exemplu, se află la numai 15 metri de două coşuri prin care se elimină mari cantităţi de pulberi sedimentabile. Locatarii blocurilor menţionate au stat liniştiţi o vreme, deoarece, după 1990, secţia de turnat fontă nu a funcţionat (unitatea dispunînd şi de alte servicii, nepoluante). În 1933, odată cu transformarea fabricii în societate comercială, a început şi calvarul locuitorilor de la blocurile din jur. Pentru rentabilizarea activităţii, au fost deschise cele două cuptoare de topit fontă, care folosesc drept combustibil cocsul metalurgic. Astfel, sînt emanate în mediu cantităţi mari de fum şi praf, care depăşesc cu mult concentraţiile maxime admisibile prevăzute de standardele în vigoare. După cum am constatat la faţa locului, pulberile emise se depun pe străzi, pe maşinile parcate în apropiere şi în apartamentele blocurilor din jur. Unii locatari au declarat că nu pot lăsa mîncarea pe masă mai mult timp, sau rufele la uscat pe balcon, deoarece acestea sînt acoperite imediat cu praf. Mai mult, autoturismele parcate chiar lîngă gardul turnătoriei sînt afectate de praful coroziv şi trebuie vopsite în fiecare an. Pe lîngă praf şi fum, locatarii au declarat că sînt terorizaţi şi de zgomotul foarte puternic produs de dispozitivele de sablare a pieselor turnate.

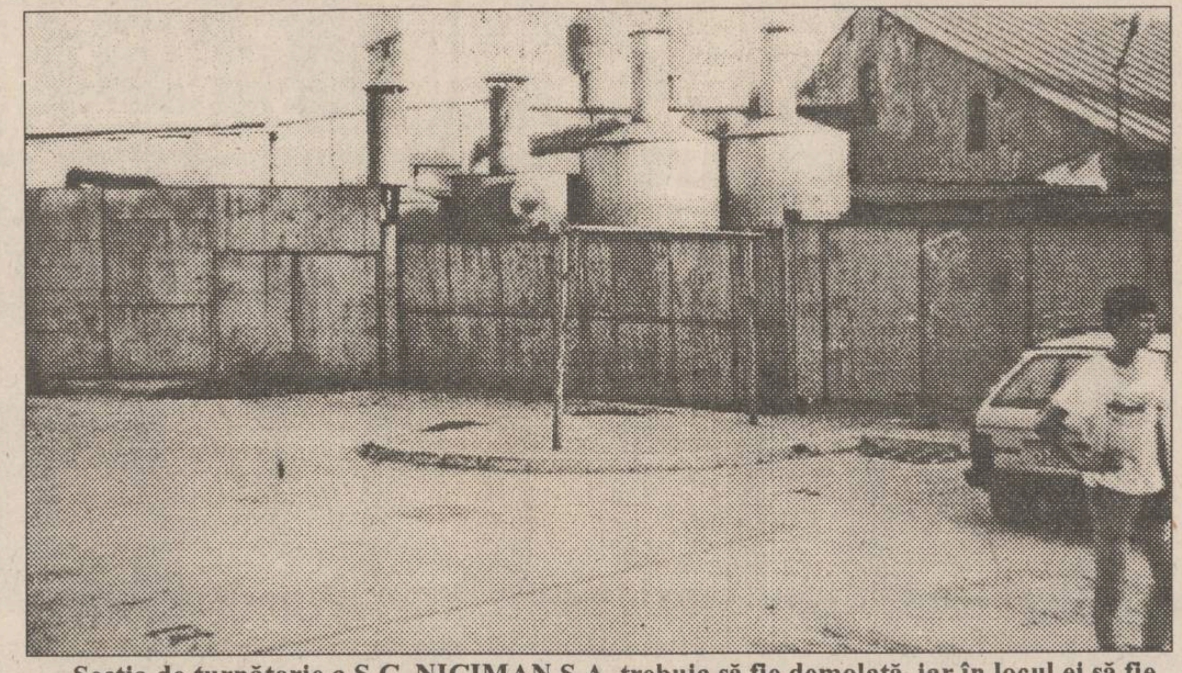
Secţia de turnătorie a S.C. NICIMAN S.A. trebuia să fie demolată, iar în locul ei să fie amenajat un parc

Conducerea fabricii a afirmat că nu intenţionează să oprească activitatea secţiei de turnătorie decît în cazul în care acest lucru va fi hotărît de specialişti în probleme de mediu, care lucrează în momentul de faţă la un "studiu de impact" pentru zona respectivă. Pînă atunci, locatarii vor continua să trăiască într-un mic "iad", terorizaţi de fum, praf şi zgomot. **(Cristian DUNAR)**

Dascălul bisericii din Voineşti a fost amendat pentru săvîrşirea unor acte obscene

■ el a făcut aceste gesturi în faţa a doi misionari evanghelişti

Cotidianul nostru a relatat recent despre incidentele petrecute în urmă cu trei săptămîni în comuna Voineşti, judeţul Iaşi, cînd doi misionari ai cultului evanghelic au fost fugăriţi de săteni, după ce încercaseră să facă propagandă religioasă. Cei doi evanghelişti au scăpat atunci ca prin urechile acului de furia oamenilor din comună, fiind salvaţi de Poliţie. Ulterior, doi dintre cei aproximativ 100 de săteni revoltaţi, Constantin Cărăuşi, dascălul bisericii din Voineşti, şi Gheorghe Suerea, agricultor, au fost amendaţi de sg. major Vasile Chihaia, de la postul comunal de Poliţie, cu 40.000 lei şi, respectiv, 50.000 de lei. În procesul verbal de contravenţie întocmit de poliţist se specifică printre altele, că dascălul a săvîrşit în public acte obscene şi acte de violenţă împotriva a două persoane care au dorit să ţină o cuvîntare religioasă şi a tulburat liniştea şi ordinea publică.

Întrucît Constantin Cărăuşu a refuzat să semneze acest proces verbal şi nu a recunoscut faptele, Inspectoratul de Poliţie al judeţului Iaşi a reanalizat împrejurările în care s-au produs incidentele de la Voineşti. Conducerea IJP Iaşi a stabilit, în cele din urmă, că organele de Poliţie din Voineşti au sancţionat eronat pe cei doi săteni, deoarece atitudinea de revoltă împotriva misionarilor evanghelişti a fost adoptată de un grup mare de persoane, iar faptul că poliţiştii au reuşit să facă faţă "răscoalei" demonstrează că "atitudinea agresivă a cetăţenilor a avut o limită dictată de bunul simţ, respectul faţă de lege şi autorităţi". Drept urmare, Poliţia ieşeană a cerut Judecătoriei Iaşi să dispună anularea proceselor verbale de contravenţie. După toate probabilităţile, asistăm la o premieră în activitatea Poliţiei ţinînd cont de faptul că IJP Iaşi a cerut anularea unor amenzi stabilite chiar de către un subofiţer al Poliţiei. **(Alexandru IONESCU)**

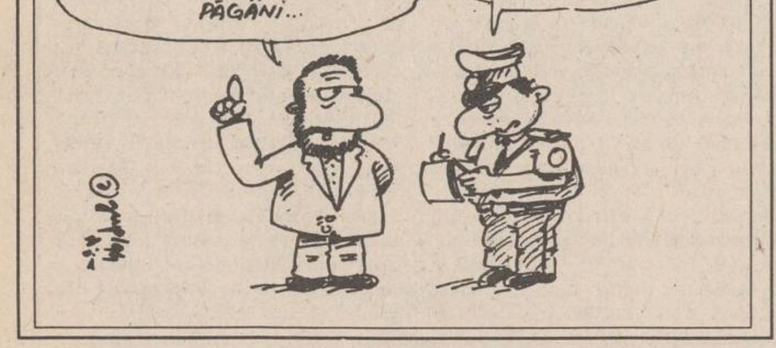
MĂ AMENDEZI TU, DAR D-ZEU MĂ VA RĂSPLĂTI CĂ M-AM COMPORTAT OBSCEN FAŢĂ DE NIŞTE PĂGÂNI...
CREZI CĂ O SĂ-ŢI DECONTEZE AMENDA?
10

Care este adevărul despre tîlhăria din Piaţa C.U.G. ?

■ ascunde Poliţia dovezile care pot atesta că agresorii au folosit o armă de foc ? ■ prim - procurorul Parchetului de pe lîngă Judecătoria Iaşi nu confirmă un comunicat oficial al Biroului de Presă al Poliţiei

Aşa cum relatam în paginile cotidianului nostru, pe data de 30 august, Cristian Corciu - un agent al firmei "National Protguard", a fost agresat de un grup de indivizi în faţa pieţei din cartierul CUG. În urma altercaţiei, agentul Protguard s-a ales cu o rană pectorală de aproximativ 20 cm şi cu două alice de plumb înfipte, una în braţ şi alta în piept. "Fără să fie niciunul dintre agresori aproape de mine, am simţit cum mi-au intrat în carne alicele de plumb. Nu am auzit, însă, zgomotul unei arme de foc, fie pentru că eram deja ameţit în urma loviturilor primite, fie obiectul care a proiectat cu atîta forţă alicele nu a făcut un zgomot distinct", a declarat Cristian Corciu. Ulterior, alicele au fost extrase din corpul victimei şi predate poliţiştilor. Marius Gavriluţ, directorul filialei Iaşi "Naţional Protguard" a ţinut să precizeze că: "Am fost de faţă cînd au fost predate poliţiei două alice de plumb de formă sferică. În ce priveşte rana de pe umăr nu cred că a fost făcută de altceva decît de un lanţ sau un obiect ascuţit." Demn de reţinut este faptul că mai mulţi martori au sesizat că aceste alice erau sferice şi pline, asemănătoare celor folosite la fabricarea cartuşelor de vînătoare. Cotidianul nostru a semnalat acest eveniment opiniei publice, atrăgînd atenţia cititorilor asupra unor eventuale răfuieli armate în oraşul nostru. Speram atunci că Poliţia va descoperi făptaşii şi instrumentele pe care le-au folosit pentru a-şi răni atît de grav victima. Făptaşii au fost, într-adevăr, descoperiţi după două zile, însă ceea ce a urmat la anchetă ridică multe semne de întrebare.

Iată cum prezintă evenimentele, imediat cum i-a prins pe făptaşi, Biroul de presă al Poliţiei Iaşi: "În urma verificărilor efectuate, s-a stabilit că autorii sînt Chirica Constantin, de 28 de ani - cu antecedente penale şi Bălteanu Petrică, de 18 ani, ambii fără ocupaţie, din localitatea Iaşi. Au fost reţinuţi la sediul Poliţiei (...) În fapt, s-a reţinut că în timp ce se afla în piaţa CUG, lui Corciu Cristian i-a fost luată o pungă cu două kg de peşte de către Chirica Constantin. Între cei doi a avut loc o altercaţie, ocazie cu care s-au lovit reciproc cu pumnii. În ajutorul lui Chirica Constantin au intervenit Bălteanu Petrică şi Balan Irinel, primul folosind împotriva victimei un şnur din fibre textile, prevăzut cu bile de plumb, folosit drept contragreutate la întinderea perdelelor. În momentul lovirii, două bile s-au desprins şi s-au înfipt în pielea victimei. Urmează să fie prezentaţi la Parchet, cu propunerea arestării preventive pentru comiterea infracţiunii de ultraj contra bunelor moravuri".

Întîmplător, am intrat în posesia unei bucăţi din şiretul cu care Poliţia pretinde că a fost lovit agentul Protguard. În interiorul cămăşii textile, se află, la o distanţă de un cm, mai multe bucăţi de plumb în formă cilindrică. Acest lucru contrazice declaraţiile agentului şi ale şefului său, care a fost martor atunci cînd Poliţiei s-au predat două bile şi nu doi cilindri de plumb. Primul procuror al Parchetului de pe lîngă Judecătoria Iaşi, Mihai Covalciuc, ne-a declarat că, pînă în prezent, procurorii nu au primit din partea Poliţiei nici o propunere de începere sau neîncepere a urmăririi penale împotriva agresorilor amintiţi în raportul primit la redacţie de la IJP. Chiar din acest raport se poate observa că singura vină pusă în sarcina agresorilor o constituie faptul că "au atentat la bunele moravuri". Cu toate că se aminteşte faptul că agentul Protguard a fost lovit şi deposedat prin violenţă de o pungă cu peşte ce-i aparţinea, infracţiunile de lovire şi tîlhărie nu sînt pomenite în nota Poliţiei. Toate acestea pot conduce la ideea că poliţiştii care au anchetat cazul ori au dezinformat opinia publică, ori nu şi-au făcut pe deplin datoria, evitînd să amintească despre posibilitatea folosirii unei arme cu aer comprimat care ar fi trebuit căutată prin locuinţele din cartierul CUG. La fel, s-a considerat că rana, de aproximativ 20 de cm a fost produsă cu acelaşi şiret care, oricine îşi poate da seama, că nu poate fi atît de periculos, indiferent cu cîtă forţă ar fi manevrat. **(Ovidiu SCUTELNICU)**

Viitorul copiilor care se droghează cu aurolac

■ la 18 ani vor deveni pensionari pe caz de boală

"Copii care folosesc aurolacul pentru a-şi crea senzaţii euforice vor deveni, în timp, handicapaţi, iar la vîrsta de 18 ani, în loc să fie încadraţi în muncă, vor fi pensionaţi pe caz de boală", a declarat Agenţiei MEDIAFAX farmacologul ieşean, conf. dr. Mihai Nechifor. Referindu-se la intoxicaţiile produse de aurolac, universitarul ieşean a precizat că acest solvent ce produce senzaţii euforice provoacă leziuni neuronale chiar în cantităţi mici şi dă o dependenţă psihică. Aurolacul, avînd toxicitate ridicată, distruge şi ficatul, iar folosirea repetată a acestuia conduce la transformarea persoanelor consumatoare de aurolac în handicapaţi. Conf. dr. Mihai Nechifor este de părere că efortul pe care societatea îl va face cînd actualii copii intoxicaţi cu aurolac vor ajunge la maturitate va fi mai mare decît cel pentru internarea lor, acum, într-un centru special, unde vor putea fi supravegheaţi de un personal competent.

ORAŞUL PE O COLOANĂ

"Nu sînt creştini cei care nu o cinstesc pe Fecioara Maria"

Ieri, 8 septembrie, creştinii ortodocşi din lumea întreagă au sărbătorit naşterea Maicii Domnului, Sfînta Maria. La Catedrala Mitropolitană din Iaşi, un sobor de preoţi a ţinut o slujbă de cinstire a Sfintei Maria, cea care a dat viaţă lui Iisus Hristos, simbolul creştinismului în lume. Părintele Partenie a predicat, în finalul slujbei, făcînd o scurtă rememorare a modului cum a fost văzută Maica Domnului de-a lungul istoriei. S-au făcut, astfel, aprecieri asupra rolului Maicii Domnului în istoria mîntuirii omenirii. Ea fiind denumită "stea", "zori", "dimineaţă", "auroră" şi "lumină". Naşterea Maicii Domnului este considerată ca fiind ridicarea blestemului asupra omenirii. Anul bisericesc începe cu sărbătorirea zilei Naşterii Fecioarei Maria şi se încheie cu sărbătorirea zilei Adormirii Maicii Domnului, acest fapt fiind semnificativ pentru închinarea şi cinstirea adusă Maicii Domnului. Părintele stareţ al Mitropoliei, Partenie, a încheiat cu îndemnuri la pacea sufletelor şi pace între neamuri şi popoare; să nu lăsăm pasiunile să ne domine. Preasfinţia Sa a precizat că toţi cei care se vor creştini trebuie să o preamărească şi să laude pe Maica Domnului, care a adus omenirii mîntuirea. "Nu sînt creştini cei care nu o cinstesc pe Fecioara Maria" a mai spus părintele Partenie. **(Angela ENACHE)**

La nici o maternitate din Iaşi nu s-au făcut ieri chiuretaje

Ieri, 8 august, la cele trei maternităţi ieşene nu s-a efectuat nici un chiuretaj. Performanţa nu se datorează atît lipsei de solicitări din partea femeilor, cît faptului că, fiind sărbătoarea Naşterii Maicii Domnului, medicii au refuzat să facă păcate chiar în această zi. La Clinica de obstetrică-ginecologie de la Spitalul "Parhon" aflat în regim de gardă, au fost amînate toate chiuretajele programate pentru această zi, personalul medical fiind hotărît să răspundă numai urgenţelor de acest gen. **(Mihaela CĂNĂNĂU)**

Pînă la sfîrşitul anului, reţeaua stradală va fi reparată în totalitate

Ieri, primarul Constantin Simirad şi directorul R.A. "Citadin", Mihai Teodorescu, au inspectat mai multe cartiere din municipiul Iaşi, pentru a constata la faţa locului modul în care personalul regiilor autonome locale îşi îndeplinesc atribuţiunile care le revin. În zonele Frumoasa şi Ciurchi, lucrările de asfaltare stradală au fost executate corespunzător, în schimb repararea trotuarelor s-a făcut superficial. Din acest motiv, Constantin Simirad a cerut conducerii R.A. "Citadin"ca, în cel mai scurt timp, să fie refăcute lucrările necorespunzătoare. După inspectarea vărsătorii din zona Veneţia, Constantin Simirad a afirmat: "Această zonă arată deplorabil; mizeria de aici poate genera focare de infecţie. Din acest motiv, Primăria intenţionează să aloce din resursele proprii fondurile necesare pentru ca în cîţiva ani aspectul zonei Veneţia să se schimbe în totalitate. Vom nivela terenul şi îl vom pregăti pentru construirea unei autostrăzi moderne, cu 6 benzi de circulaţie. Autostrada va face legătura între zona Veneţia şi viitorul obiectiv economic pe care îl vom deschide la Iaşi, Zona Economică Liberă." Totodată, pînă la sfîrşitul anului, Primăria Iaşi intenţionează să termine toate lucrările de asfaltare din zonele Ciurchi, Alexandru cel Bun şi Dacia, astfel încît la finele anului 1994, reţeaua stradală a Iaşului să fie reparată în totalitate. **(Corneliu OPREA)**

Discuţii despre privatizarea S.C. ALIMENTARA S.A.

În această dimineaţă, la sediul societăţii comerciale Metalo-Chimice S.A. din Iaşi este organizată o întîlnire între membrii conducerii S.C. ALIMENTARA S.A. şi foştii salariaţi ai acestei firme, care au preluat unele magazine în locaţie de gestiune. Discuţiile sînt organizate de membrii Direcţiei Teritoriale Iaşi a Fondului Proprietăţii de Stat, după cum a afirmat Toader Berlea, şeful acestei Direcţii. Prin asemenea discuţii se încearcă clarificarea problemelor ce pot apărea între foştii salariaţi ai unei firme de stat şi actualii salariaţi, referitor la posibilitatea participării tuturor la privatizarea unităţii. **(Alin TOCAN)**

O tînără de 21 de ani, bolnavă de epilepsie, este acuzată că şi-a ucis concubinul

Gafincu Mariana, în vîrstă de 21 de ani, domiciliată în Iaşi, pe Aleea Tudor Neculai, a fost trimisă în judecată sub acuzaţia că şi-ar fi ucis concubinul, I. Iuraşcu, lovindu-l în cap cu un ciocan şi cu un cuţit, pînă în momentul în care acesta a decedat. Ieri, la primul termen al acestui proces, Mariana Gafincu s-a prezentat în faţa instanţei îmbrăcată în zeghe şi sprijinită de o altă arestată. A negat faptul că ar fi autoarea odiosului omor şi a afirmat că, probabil, concubinul a fost ucis de fratele său, Florin Iuraşcu. Demn de reţinut este că în momentul săvîrşirii crimei, conform rechizitoriului, atît victima cît şi învinuita se aflau în stare de ebrietate. Marianei Gafincu îi este total contraindicat consumul de alcool, întrucît la dosar au fost depuse acte din care rezultă că aceasta suferă, de mic copil, de epilepsie. Martorii citaţi la acest termen au arătat că în ziua de 16 mai au auzit răzbătînd din garsoniera în care a avut loc crima, zgomote înfundate. Victima a fost auzită strigînd: "Mariana, te rog iartă-mă!", apoi nu s-a mai auzit nimic. Vecinii au declarat că victima era cunoscută drept un frecvent consumator de alcool şi au precizat că, de multe ori, concubina acestuia venea bătută şi plină de sînge să le ceară ajutor. După audierea inculpatei şi a martorilor, avocatul acuzatei a cerut audierea în apărare a unor martori propuşi de inculpată. Instanţa a admis această cerere şi a fixat un nou termen pentru data de 20 octombrie. **(Adina SCUTELNICU)**

Din partea
REGIEI AUTONOME JUDEŢENE APĂ CANAL IAŞI

Ca urmare a neachitării serviciilor prestate către Asociaţiile de locatari din cartierul Alexandru cel Bun, RAJAC Iaşi în calitate de furnizor, în baza art. 12 din contractul de livrare a apei şi canalizarea apelor uzate, va trece la întreruperea furnizării apei în cartierul Alexandru cel Bun începînd cu ziua de miercuri, 14.09.1994. Precizăm că asociaţiile de locatari din cartierul Alexandru el Bun totalizează o datorie către RAJAC Iaşi de 151 milioane lei.

SOCIETATEA COMERCIALĂ
IAŞI CONF S.A.
Iaşi, Calea Chişinăului nr. 26
vinde prin licitaţie publică activul
"Imobil din Păcurari nr. 11".
Licitaţia are loc în data de 12 septembrie 1994, ora 10, la sediul societăţii.

S.C. SURSA MOLDOVEI S.A
vinde din stoc
frigidere ARCTIC 240l
385.000 lei
butelii aragaz verificate şi omologate
48.500 lei
Relaţii la telefon 127114.

În atenţia absolvenţilor promoţiei 1984 - Liceul "C. Negruzzi" Iaşi
Cu ocazia întîmplării
a 10 ani de la absolvirea
Liceului "C. Negruzzi" Iaşi,
Agenţia de Turism NET
organizează o masă rotundă cu tema
STRĂPUNGEREA
DIELECTRICILOR LICHIZI
Pentru detalii şi informaţii suplimentare
nu ezitaţi să ne contactaţi la sediul firmei
din Iaşi, Casa Model-mezanin.
Telefon 032/117596, fax 032/144577.

ALL SOUND
O audiţie de excepţie garantată prin
calitatea benzii şi a înregistrărilor
Ultimii
40 de ani
de muzică,
de la epoca
rock pînă la ritmurile
anului 1994, sub sigla...
ALL SOUND

Doriţi să vă valorificaţi obiectele de artă
şi antichităţile pe care le deţineţi?
Doriţi să vă îmbogăţiţi colecţiile particulare?
CASA DE LICITAŢIE
ONASIS
a
S.C. SURSA MOLDOVEI S.A.
vă stă la dispoziţie cu servicii competente
în domeniul expertizei, evaluării şi licitaţiei
de obiecte de artă.
Relaţii suplimentare la telefon 127118 sau 127114.

Un renume cîştigat pe şosele

Monitorul
cotidian de informaţii
monitorul expres
Str. Smîrdan nr. 5 ■ Tel. 17.25.57 (centrala) ■ Fax 14.45.77 ■ Publicitate tel./fax 14.47.76

■ REDACTOR ŞEF - Dan Radu
■ REDACTOR ŞEF ADJUNCT - Ovidiu Şimonca
■ SECRETAR GENERAL DE REDACŢIE - Eugen Leonte

ŞEFI DEPARTAMENTE:
■ Eveniment local: Toni Hriţac (int. 14)
■ Eveniment naţional şi internaţional: Cristian Racu (int. 19)
■ Economic: Costel Stroescu (int. 24)
■ Cultură: Dorin Popa (int. 19)
■ Sport: Eugen Florescu (int. 17)
■ Redactor de serviciu: Ion N. Oprea (int. 20)
■ Fotoreporter: Constantin Plop

■ Grafică: Lucian Amarii, Daniel Melinte
■ Publicitate: Cristina Labonţu (int. 18, fax 144776)
■ Difuzare: Mihai Tudose (int. 15)
■ Contabilitate: Antoneta Filip (int. 13)

NORD-EST PRESS
- agenţie de presă -
Str. Smîrdan nr. 5 ■ Tel. 17.25.57 (centrala) ■ Tel/Fax 27.04.13
■ EDITOR: Mona Dîrţu

EDITOR
NORD-EST
Str. Smîrdan nr. 5 ■ Tel. 17.25.57
■ Fax 14.45.77

Director general:
ALEXANDRU LĂZESCU
Director editor:
FLORIN ZAMFIRESCU
Director de marketing:
CEZAR CALUSCHI
Director executiv:
GABRIEL RUSU

ABONAMENTELE se pot face la orice Oficiu Poştal din ţară.
MONITORUL figurează în catalogul Presei interne la poziţia 838.

TIPAR OFFSET: MULTIPRINT, Iaşi str. Sf. Lazăr nr. 49

Reportaj MONITORUL despre o lume a bestiilor cu față umană

Cea mai înfiorătoare aberație sexuală

INCESTUL - un fenomen întîlnit mai rar în ultimii ani- raportul sexual între rude în linie directă sau între frați și surori - șochează de fiecare dată opinia publică, atunci cînd este semnalat prin mijloacele mass-media. La Iași, specialiștii psihiatri și legiști au studiat cazurile de incest apărute în zona noastră. Mai mult, au urmărit evoluția în timp a nefericiților copii născuți din relațiile incestuoase. Actul incestuos, greu de înțeles de o minte normală, dă naștere, cu siguranță, la unele nedumeriri și întrebări legate de cauzele care îl generează. Cum este posibil ca un tată să întrețină raporturi sexuale cu fiica lui, iar o mamă cu fiul? Cum ajunge fratele să-și violeze sora? La aceste întrebări au încercat să răspundă specialiștii ieșeni, prof. dr. Gheorghe Scripcaru, medic legist,și dr. Cicerone Postelnicu, medic psihiatru.

Cotidianul "Monitorul" a descris, cu cîteva luni în urmă, drama Cristinei A. (17 ani), din Iași, elevă în clasa a IX-a. Copilul rezultat din relația incestuoasă a fetei cu fratele ei, Cristinel, a murit la cîteva săptămîni după naștere. Acest lucru a fost anticipat, de altfel, de către medici. Studiile efectuate de către specialiștii ieșeni în medicină legală, care au urmărit timp de cîțiva ani evoluția unor copii rezultați din relații incestuoase, au arătat că o parte dintre aceștia au murit pînă la vîrsta de 6-7 ani. Cei care au supraviețuit s-au dovedit a fi debili fizic, cu o slabă rezistență la boli, iar o parte - oligofreni.

Profesorul Gh. Scripcaru ne-a descris un caz întîlnit în practica medico-legală: un tată și-a violat fetița, în vîrstă de 5 ani, producîndu-i grave leziuni. În cele din urmă, fetița a decedat, după cîteva zile de chinuri. La expertiza medico-legală s-a dovedit că tatăl ucigaș nu mai avusese de multă vreme relații conjugale cu soția lui. Medicul consideră că oamenii sînt împinși să comită acest gen de fapte din mai multe cauze, care favorizează producerea lor: un mediu de viață subcultural, consum ocazional sau cronic de alcool, lipsa unei vieți conjugale normale și, nu în ultimul rînd, structura mentală a individului. "Majoritatea celor expertizați de noi au relevat, la examinare, leziuni de atrofie corticală (leziuni ale scoarței cerebrale), produse în urma unor afecțiuni medicale-meningită, alcoolism cronic etc., sau în urma unor accidente. Acestea au dus la atrofierea lobilor frontali ai scoarței, sediul inhibator al pornirilor instinctive, ceea ce îi determină pe acești oameni să nu mai acționeze selectiv în satisfacerea pornirilor sexuale"- a afirmat medicul. În cazuri cu totul excepționale se produce incestul matern - relații sexuale dintre mamă și fiu. Un astfel de caz a fost întîlnit la Iași, în urmă cu cîțiva ani. Mama și fiul, ambii bolnavi psihic cronici, au întreținut raporturi sexuale vreme îndelungată. Examinarea pacienților după internare a pus în evidență un fapt uimitor și anume că mama înțelegea astfel să-și "protejeze" fiul. Ea ținea foarte mult ca băiatul să aibă o viață sexuală normală și, îndurerată de faptul că fiul ei nu-și găsea nici o parteneră, l-a convins să practice sex cu ea. O situație asemănătoare a mai fost întîlnită de medici în cazul unui cuplu mamă-fiu, ambii afectați de alcoolism cronic. "Acesta este cel mai monstruos gen de incest și nu l-am întîlnit decît în situațiile aberante descrise mai sus" - ne-a declarat profesorul Scripcaru.

Cu toate acestea, după cum afirmă doctorul Cicerone Postelnicu, nu este exclus ca asemenea situații patologice să existe, în realitate, într-un număr mai mare. Medicul consideră că, în cazul relațiilor incestuoase, la fel ca în majoritatea situațiilor nefirești, asistăm la un fenomen de "iceberg", adică o mare parte dintre ele nu sînt depistate; fie că unele cazuri scapă de urmărirea penală, fie că una din victime nu recunoaște."Diagnosticul de incest este foarte greu de stabilit. În practica noastră medicală am asistat la situații cînd mama și-a învățat fiica să declare că a fost violată de tată, pentru a influența divorțul sau pentru a-l trimite la pușcărie, din răzbunare". Pe vremea lui Ceaușescu, grație decretului 770/1970, multe familii au declarat existența unor relații incestuoase între copiii lor, pentru a-și scăpa fetele de sarcină. În virtutea acestei legi, medicii de specialitate, cît și comisiile în cauză erau obligate să-și dea avizul pentru întreruperea sarcinii.

Un caz asistat în prezent la Spitalul Socola este cel al lui Costel A., bolnav psihic cronic, care a încercat, în mai multe rînduri, să-și violeze mama. "La marii bolnavi psihici, asemenea situații nu sînt de relevanță juridică, ci psihiatrică. Nu există, însă, copii născuți din relații incestuoase între bolnavii psihic" - a afirmat medicul.

Într-o altă situație, dintre cele întîlnite frecvent, un cetățean alcoolic din mediul rural a întreținut raporturi sexuale cu fiica lui. Fiind văduv, el a ademenit-o pe aceasta, uzînd de autoritatea paternă. În cele din urmă, distrusă psihic, fata nu a mai rezistat și l-a reclamat la Poliție. Astfel, relația incestuoasă a fost descoperită. În general, acești oameni sînt alcoolici, văduvi sau în relații proaste cu soțiile și provin din medii de promiscuitate. Cu toate acestea, medicii ieșeni au întîlnit un caz în care doi copii - băiat și fată - proveniți dintr-o familie de intelectuali, au întreținut, un timp, raporturi sexuale. Relația incestuoasă a fost descoperită deoarece fata a rămas însărcinată. Fiind dusă de către părinți, în timp util, la o comisie de expertiză, nașterea copilului a putut fi evitată. Legat de situațiile de incest dintre frate și soră, profesorul Gh. Scripcaru ne-a oferit amănunte asupra unui fenomen ce poate apărea între aceștia, determinat de jocurile sexuale ce se manifestă pînă la vîrsta pubertății. Fenomenul pe care specialiștii îl numesc "pitting" se referă la apropieri sexuale dintre copiii de sex opus, care debutează cu atingeri, mîngîieri și îmbrățișări. Pe un anumit fond de ignoranță sau datorită structurii psihologice precare a unuia dintre frați, se ajunge la sărutări și, în cele din urmă, la incest. "Este foarte important să se prevină de către părinți asemenea situații, atunci cînd ele riscă să apară, prin educație sexuală și prin ferirea copiilor de astfel de apropieri necontrolate. Și, în general, trebuie evitată degradarea vieții de familie, în principal datorită consumului excesiv de alcool".

Incestul este un act aberant și un atentat la sănătatea speciei, prin atingerea plafonului cosangvinității și mărirea riscului de producere a tarelor ereditare. Doctorul Postelnicu consideră că atunci cînd nu se poate evita nașterea unor copii incestuoși, aceștia ar trebui despărțiți de părinții lor - să fie supuși pierderii identității. "Mamele incestuoase nu pot fi niciodată mame adevărate, chiar dacă ar vrea să-și păstreze copiii! Viața ar fi un calvar și pentru ele și pentru copii. Aceștia, chiar dacă ar fi sănătoși fizic, vor fi marcați toată viața de drama părinților lor." **(Silviu LABEȘ)**

MONITORUL INTERN

Pentru restructurarea principalelor unități din industria electronică, electrotehnică și mecanică fină se vor cheltui 347 miliarde lei

În perioada 1994-1996, cheltuielile de capital pentru restructurarea principalilor agenți economici din cadrul industriei electronică, electrotehnică și mecanică fină însumează circa 347 miliarde lei, au declarat Agenției Mediafax surse din Ministerul Industriilor. Finanțarea acestor cheltuieli se va realiza din resursele proprii ale agenților economici, din credite interne și externe și din disponibilitățile Fondului Proprietății de Stat, au precizat sursele citate.

Cei 75 de consilieri municipali ai Bucureștiului sînt chemați în fața justiției în calitate de "pîrîți"

Curtea de Conturi a chemat în judecată fiecare consilier municipal al Capitalei pentru a răspunde de cheltuirea unei sume de bani în 1992. Consiliul local a decis, în data de 11 septembrie 1992, alocarea a 10 milioane lei Fundației "Mihai Viteazul" pentru sprijinirea construcției unei conducte de gaz metan în Republica Moldova. Curtea susține că, ulterior, banii au căpătat o altă destinație, fără ca membrii Consiliului să verifice modul în care au fost cheltuiți. Potrivit consilierului PD Adrian Parlagi, decizia Curții înseamnă "chemarea în judecată a fiecărui consilier pentru a răspunde de modul în care a votat sau nu o hotărîre". Atît timp cît decizia Consiliului nu a fost anulată printr-o hotărîre judecătorească, afirmă dl.Parlagi, chemarea în judecată a consilierilor echivalează cu "încălcarea principiului autonomiei locale și a separației puterilor în stat". Consilierul PD a afirmat că responsabilitatea modului în care au fost cheltuiți banii nu poate fi atribuită consilierilor. În privința hotărîrii Consiliului, Parlagi s-a arătat convins că, în cazul unei noi solicitări de fonduri pentru Republica Moldova, rezultatul votului din Consiliu ar fi identic.

La 14 septembrie, are loc inaugurarea oficială a Programului individual de participare a României la Parteneriatul pentru pace

Programul de Parteneriat România - NATO va intra oficial în vigoare, odată cu ședința inaugurală oficială a Programului individual de participare a României la Parteneriatul pentru pace. Această ceremonie se va desfășura la Bruxelles, în data de 14 septembrie, avîndu-i ca reprezentanți ai părții române pe Ioan Mircea Pașcu, secretar de stat pentru politica de apărare și relații internaționale și pe Virgil Constantinescu, director general în Ministerul Afacerilor Externe.

Florin Diaconescu, liderul FSAIPR, acuză Guvernul de nerespectarea protocolului din 15 iunie

Florin Diaconescu, liderul Federației Sindicatelor Autonome din Învățămîntul Preuniversitar (FSAIPR), a acuzat Guvernul de nerespectarea protocolului semnat cu sindicatele la 15 iunie, cînd acestea au încetat greva. Actul semnat stipula că pînă la 1 iulie se va crea comisia mixtă Guvern - sindicate pe probleme bugetare. Guvernul, după ce a cerut numele reprezentanților sindicatelor ce vor face parte din comisie, nu a mai răspuns la apelurile acestora. "Este o sfidare, ca să nu spun chiar nesimțire", a apreciat Florin Diaconescu atitudinea reprezentanților Guvernului. El a mai spus că, deși a promis mărirea în medie cu 30% a salariilor, majorarea cîștigurilor lucrătorilor din învățămînt nu depășește 23%, la fel ca la toți lucrătorii. "Guvernul Văcăroiu a manifestat aceeași indiferență față de cultură, sănătate și învățămînt, ca și celelalte guverne dinainte și după 1989", a conchis Diaconescu.

Au fost reținuți șapte minori care jefuiau persoanele care călătoreau cu trenul

Poliția ieșeană a reținut recent un grup de copii ai străzii. Minorii, cărora li s-a întocmit dosar penal, sînt acuzați de jefuirea mai multor persoane ce călătoreau cu trenul, prejudiciul total fiind estimat la peste 500.000 lei. Ionel Cobzaru (18 ani) și C. Matache (16 ani), doi dintre cei 7 copii ai străzii reținuți de Poliție, au sustrat unui cetățean adormit, care călătorea cu trenul, obiectele de aur pe care le avea asupra lui și, căutîndu-l prin buzunare, și-au însușit și suma de 11.000 lei. După ce aceștia au terminat "controlul corporal" al cetățeanului, un alt grup patru băieți și o fată, specializați în furtul bagajelor, au "colectat" și sacii cu zarzavat pe care omul îi transporta și pe care intenționa să-i vîndă. În cursul cercetărilor, Ionel Cobzaru, un fel de lider al grupului, a susținut că obiectele de aur le-a dat în păstrare unei domnișoare. Zarzavatul l-au vîndut în piață, sub prețul pieței. Cu banii cîștigați, hoții au recunoscut că și-au cumpărat alimente și au mîncat pe săturate. **(S.L.)**

Miniștrii de Externe român, Teodor Meleșcanu și francez Alain Juppé (în dreapta)

România ocolește patrulaterul de la Vișegrad

Un posibil triunghi economic: Franța - Germania - România

Principalele obiective ale vizitei la București a șefului diplomației franceze, Alain Juppé, au fost afirmarea voinței Parisului de a dezvolta relații privilegiate cu România, dorința intensificării relațiilor economice bilaterale, precum și intenția de a asigura partea română că francezii sprijină aderarea României la Uniunea Europeană în aceleași condiții cu celelalte țări solicitante. ministrul de Externe român, Teodor Meleșcanu, a apreciat pozitiv discuțiile cu diplomatul francez, subliniind continuitatea contactelor româno-franceze, stabilirea unui sistem regulat de consultări și o serie de schimburi de opinii în privința politicii externe. Cu ocazia conferinței de presă ce a avut loc la Ministerul de Externe, Juppé a abordat și problema crizei din Bosnia, evocînd coeziunea de acțiune a Grupului de contact și faptul că planul lor pentru soluționarea crizei nu va fi modificat decît în cazul în care părțile în conflict vor conveni asupra unei împărțiri teritoriale. Tot în domeniul politicii externe, ministrul francez de Externe a precizat că aderarea României la structurile Uniunii Europene este indisolubil legată de progresele pe care le va marca țara noastră în plan economic. Totodată, Juppé a declarat că, de comun acord cu ministrul german de Externe, Klaus Kinkel, și omologul său român, Teodor Meleșcanu, începînd de anul viitor va fi inițiată practic colaborarea triunghiulară Germania-Franța-România. Tot în sfera politicii internaționale, Juppé a respins cu fermitate ideea că Franța ar dori crearea unui "nucleu dur" de cinci state în centrul Europei. În privința statutului Rusiei, diplomatul francez a afirmat că vede în autoritățile de la Moscova niște parteneri, dar nu și niște membri ai Uniunii Europene.

La Pașcani

Salariații de la SC Transmixt SA vor să intre în grevă

În urmă cu trei zile, reprezentanții Fondului Proprietății de Stat și ai Fondului Proprietății Private II Moldova de la societatea comercială Transmixt SA din Pașcani au decis anularea concursului de management de la această firmă. Hotărîrea a fost adoptată în urma dispoziției date de membrii conducerii Fondului Proprietății de Stat de la București, care au considerat că aceasta este singura modalitate de rezolvare a contestației lui Constantin Pintilie, directorul suspendat de la conducerea unității din Pașcani. Acesta a depus o plîngere la sediul FPS din București, considerînd că susținerea concursului de management care a avut loc la sediul FPS Iași este ilegală. Pînă la desfășurarea unui nou concurs la SC Transmixt SA din Pașcani, ce va trebui să aibă loc pînă pe data de 12 octombrie a.c., Mihai Olan a fost desemnat director cu delegație.

Tot în urmă cu trei zile, sindicatul salariaților de la această unitate a înaintat membrilor AGA o listă de revendicări, avertizînd că dacă acestea nu vor fi soluționate, va declanșa un conflict de muncă. Cele mai importante cereri sindicale sînt: începerea negocierii noului contract colectiv de muncă, acordarea indexărilor salariale începînd din luna aprilie, repunerea în drepturi a lui Constantin Pintilie și tragerea la răspundere a lui Toader Berlea, șeful Direcției Teritoriale Iași a FPS, deoarece "prin depășirea atribuțiilor, a provocat tulburări în desfășurarea activității firmei".

Deocamdată, membrii AGA au acceptat doar demararea negocierilor contractului colectiv de muncă. **(Alin TOCAN)**

MICA INDUSTRIE
str. V. Alecsandri nr. 6
livrează din depozite și prin rețeaua comercială proprie la persoane fizice și juridice
confecții textile damă și bărbați (bluze vînt) pentru sezonul de toamnă la prețuri foarte avantajoase.
De asemeni, pentru sezonul de toamnă - culesul fructelor, struguri, legume etc... - societatea livrează saci din polietilenă.
Rugăm grăbiți-vă - cantități limitate.

UNIVERSITATEA AL. I. CUZA IAȘI
Facultatea de Litere
Școala post-universitară de jurnalistică (studii aprofundate)

anunță deschiderea în anul universitar 1994-1995 a Școlii post-universitare de jurnalistică. Este o formă de învățămînt interdisciplinar, ce-și propune pregătirea complexă a actualilor și viitorilor ziariști din presa scrisă și vorbită, care se va desfășura pe perioada a patru semestre și se va finaliza prin acordarea unei diplome de specializare, cu statutul studiilor aprofundate. Școala va funcționa în cadrul Facultății de Litere și va activa cu sprijinul facultăților de Istorie, Filosofie, Drept, Studii economice, Geografie, al Centrului de Calcul al Universității, ca și al publicațiilor și studioului de radio al Grupului de presă "NORD-EST" S.R.L. Cursurile și seminariile vor fi susținute de profesori și cercetători români, cît și de profesori asociați și invitați din străinătate, în cadrul relațiilor de parteneriat ce există între Universitatea "Al. I. Cuza" și universități din Europa occidentală și America de Nord, cu sprijinul financiar al Ministerului Învățămîntului și al unor fundații academice străine. Programul școlii va îmbina cursurile teoretice cu workshop-uri și seminarii practice, ce vor acoperi întregul spectru al cunoștințelor și deprinderilor de bază pentru o jurnalistică modernă, eficientă, la nivelul pretins profesioniștilor din țările avansate și cu o lungă tradiție democratică. Activitatea didactică va cuprinde 16 ore săptămînal, la care se vor adăuga aproximativ 8 ore de practică jurnalistică. La concursul de admitere pot candida toți absolvenții cetățeni români cu diplomă de licență sau examen de stat al institutelor de învățămînt superior de 4-6 ani.

Probe de concurs:
Creativitate și expresivitate (Probă de aptitudini) - scris*
Cunoștințe despre lumea modernă și contemporană - oral*
(Istorie, Geografie, Economie, Cultură, Literatură)
***- Ambele probe se vor nota de la 1 la 10.**
Vor fi declarați admiși un număr de 20 de candidați.
Actele necesare înscrierii sînt: ■ cerere de înscriere ■ diploma de bacalaureat și diploma de licență în original ■ trei fotografii tip buletin ■ chitanța pentru taxa de înscriere (5000 lei).
Cuantumul taxei anuale se va fixa ulterior de către conducerea Universității "Al. I. Cuza".
Înscrierile se fac între 13-16 septembrie 1994, la secretariatul Facultății de Litere (Bd. Copou nr. 11).

MICA INDUSTRIE
str. V. Alecsandri nr. 6, Iași
angajează de urgență un număr de
50 confecționere cu o bună pregătire profesională.
Angajarea se face și din alte localități dacă au condiții de cazare sau navetă. Salariul,în funcție de cantitatea de produse lucrate.
Relații la telefon 117755, 117659 sau la sediul societății.

ELVILA® international

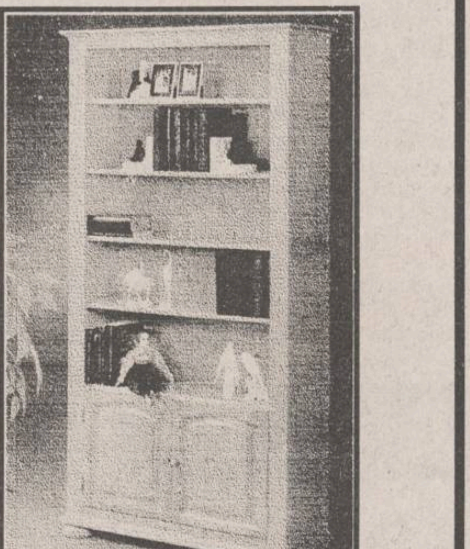

DOAR ACASĂ MĂ SIMT CA ÎN OCCIDENT
mobilier produs si comercializat de
ELVILA® international
Expoziția de mobilier ELVILA poate fi văzută la etajul 1 al magazinului SUPERCOPOU, zilnic între orele 8.00-20.00, sîmbătă 8.00-14.00.Tel. 032/11.22.20
vînzări în condiții avantajoase (rate, etc.)

Str. Grăniceri
M-rea Frumoasa
U.M. Grăniceri
B-dul Poitiers
ELVILA

Depozit:
str. Grăniceri nr. 3-9
(depozite COMAT-în spatele Unității de Grăniceri Manta Roșie)
PROGRAM DEPOZIT:
zilnic 9.00-17.00
sîmbăta 9.00-13.00.

R. A. LOCUINȚA Iași
str. Smîrdan nr. 5
organizează la sediul său, în ziua de **20.09.1994, ora 12,00, concurs de asociere avînd ca obiect spații cu altă destinație decît locuință.** Date tehnice și juridice privind spațiile disponibilizate se găsesc la sediul R.A. LOCUINȚA.
CONDIȚII DE PARTICIPARE
La concurs pot participa: agenți economici sau persoane fizice care vor depune pînă la data de 19.09.1994, ora 15,00, la registratura unității, următoarele acte:
- cererea tip care se eliberează la camera 120;
- copie xerox de pe statutul societății (eventual acte adiționale);
- copie xerox de pe contractul de societate;
- copie xerox de pe horărîrea judecătorească de înființare a societății;
- copie xerox de pe certificatul de înmatriculare la Camera de Comerț și Industrie;
- copie xerox de pe autorizația de funcționare (pentru persoane fizice) valabilă pentru anul în curs;
- copie de pe chitanța cu suma de 16452 lei (sumă achitată la casieria unității noastre), nerambursabilă, reprezentînd contravaloarea documentației pusă la dispoziția ofertanțiior.

Nu sînt admise la concurs persoanele fizice care sînt asociate la societăți comerciale și agenți economici care au în instanță litigii, indiferent de cauza lor.
Pe data de 20.09.1994, ora 9,00, se va afișa la sediul regiei lista nominală a persoanelor admise la concurs, iar pentru cei neadmiși se va restitui suma depusă.

ECHIPAMENTELE
cele mai moderne echipamente de calcul
HEWLETT PACKARD
Calculatoare, imprimante, servere UNIX, împreună cu asistența tehnică și instalarea oferite de S.C. RADIX la cel mai convenabil raport preț/performanță
Pentru orice informații sunați la tel. 032/143037 și veți primi
GRATUIT
CATALOGUL COMPLET AL PRODUSELOR HEWLETT PACKARD.
SOCIETATEA COMERCIALA RADIX SRL
Iași 6600 România
Str. Gîndu nr. 10
PO Box 123
Tel/fax 032-110571
HEWLETT PACKARD
Authorized Dealer and VAR

Ce înseamnă ca o femeie să conducă o țară

Vom pune bazele unei "mici armate" de femei

■ a declarat premierul pakistanez, d-na Benazir Bhutto, într-un interviu acordat postului de televiziune american CNN INTERNATIONAL ■ luni, cînd a început la Cairo Conferința Mondială privind Populația și Dezvoltarea, pe Pămînt existau 5.677.336.552 de oameni ■

Trei țări islamice au ales democratic femei în funcția de prim-ministru. Este vorba de Turcia, Bangladesh și Pakistan. Toate trei au dorit să participe la Conferința Mondială privind Populația, de la Cairo. Dar, în ultimul moment, presiunile exercitate de militanții islamici din țările lor le-au făcut să renunțe, dar numai pe primele două. Și Benazir Bhutto a fost sfătuită de consilierii săi să renunțe la ideea participării la Conferință, dar ea a venit, totuși.

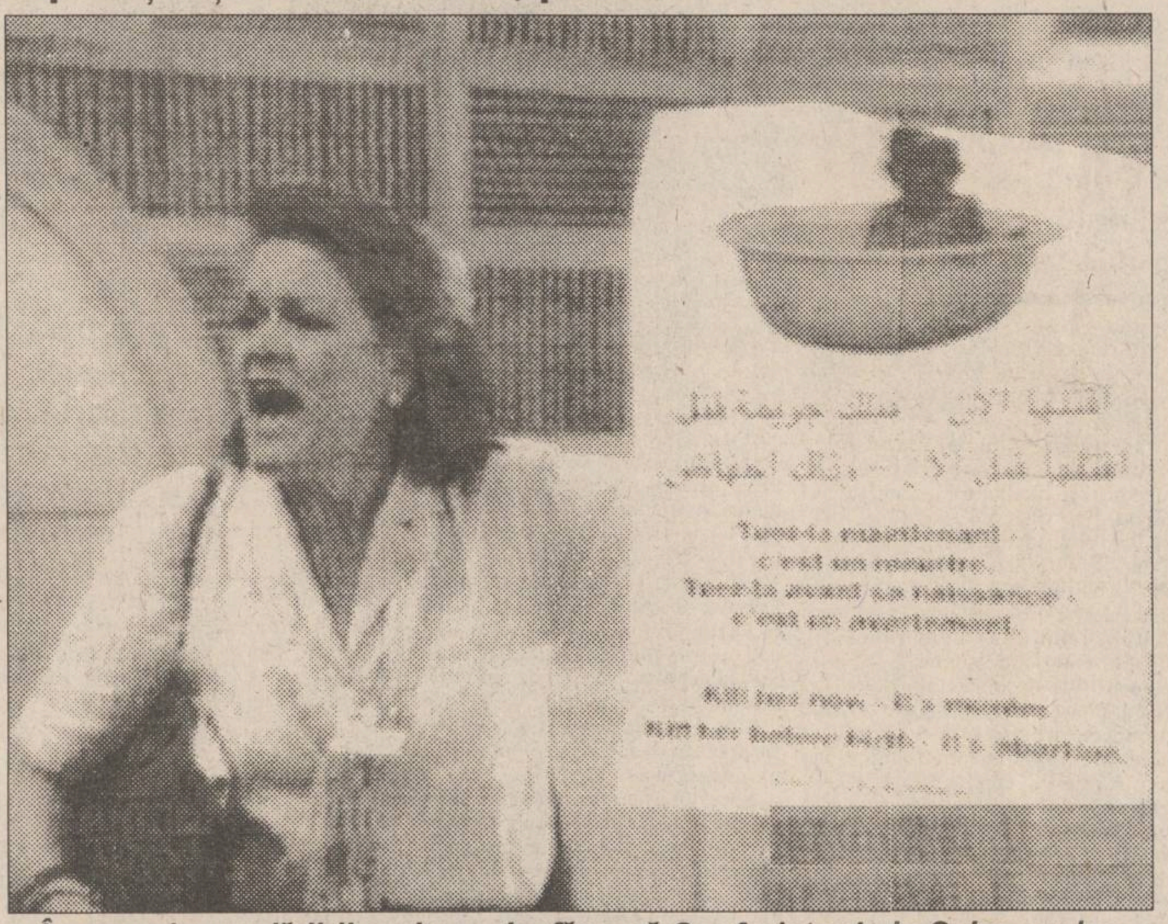

În apropierea clădirii unde se desfășoară Conferința de la Cairo, au loc demonstrații care încearcă să determine interzicerea avorturilor

Benazir Bhutto: Pakistanul se pronunță pentru conceptul de "planificare familială", iar eu sper că voi rămîne pentru pakistanezi ca un prim ministru care a condus un guvern ce a militat pentru un control al numărului populației țării. Am simțit că nu trebuie să permitem forțelor extremiste să ne împiedice să ne aducem contribuția la realizarea principalului obiectiv al acestei Conferințe. Deci, de asta sînt aici.

- Ce amendamente veți propune?

- Este vorba despre "amendamente de protecție", care - în primul rînd, pun în discuție dacă nu cumva rezolvarea unor chestiuni precum avorturile, problema adulterului, educația sexuală sau societatea umană trebuie lăsate la latitudinea fiecărei țări în parte. Dacă Occidentul acceptă acest lucru, atunci totul este în ordine, dvs. faceți ceea ce credeți că este mai bun pentru dvs. Iar dacă spiritualitatea noastră nu acceptă aceste lucruri, dacă noi avem alte valori morale, atunci noi acționăm conform acestor valori proprii. Iar problema populației este într-adevăr extrem de importantă, încît ar putea genera conflicte între diferitele sisteme morale.

- Una dintre problemelechele ale discuțiilor se referă, de asemenea, la statutul femeii. Cum credeți că vor evolua lucrurile la dvs.?

- Eu cred că această problemă este esențială pentru dezvoltare, dar și pentru aspectele legate de "planning". De aceea, noi începem un program ambițios de "investire în femeie". Vom înființa bănci pentru femei, vom crea facilități în acordarea creditelor pentru femei, vom avea femei-polițiști și vom pune bazele unei "mici armate" de femei, în care vor activa circa 33.000 de femei, lucrătoare în domeniul sănătății, care vor merge în fiecare sat, vor vorbi cu femeile de acolo în limbajul femeilor și le vor explica diversele procedee de menținere sub control a numărului populației.

- Dar ideea ca femeia să aibă un rol mai mare în problemele vieții nu este prea populară în țara dvs. Cum credeți că...

- Este vorba despre o minoritate, o mică minoritate care dorește să vadă femeia în spatele "ușilor închise". Dar nu în această situație se văd femeile musulmane. Femeile musulmane și bărbații musulmani au pus femei în posturi de prim-miniștri. Și asta în trei țări islamice diferite: Turcia, Bangladesh și Pakistan. Deci eu cred că am început să vedem cu alți ochi rolul femeii musulmane. Astăzi, în Pakistan - de cînd am ajuns eu în guvern - femeile au început să se ridice. Pentru prima dată femeile au ajuns în Curtea Supremă de Justiție, au ajuns să-i judece pe bărbați sau pe alte femei. Pe de altă parte, femei musulmane investighează cazuri de crime. Deci, se manifestă o foarte mare schimbare de atitudine, iar eu cred că Pakistanul va deveni un model de urmat pentru alte țări islamice care se pronunță - la rîndul lor - pentru reformă și pentru construirea unei societăți după modelul nostru.

Lucrările Parlamentului taiwanez au debutat într-o atmosferă deosebit de tensionată

■ *ca de obicei, parlamentarii au început să se bată cu ouă* ■ *primul-ministru era să fie lovit cu o bîtă de baseball* ■

Parlamentul taiwanez și-a început dezbaterile, în ciuda protestelor unor reprezentanți ai sindicatelor, care i-au atacat cu ouă pe membrii legislativului, și în ciuda faptului că unul dintre deputații opoziției a încercat să-l lovească pe primul-ministru, Lien Chan, cu o bîtă de baseball. Agresorul, care era de fapt o doamnă, a acuzat guvernul pentru măsurile dure adoptate împotriva posturilor de radio ilegale, ale căror echipamente tehnice au fost confiscate de reprezentanții poliției. "Acesta este un jaf în adevăratul sens al cuvîntului. Polițiștii au bătut oameni nevinovați, așa că și eu îl voi lovi pe Lien", a declarat doamna Chen Wan-chen, luînd în mînă o bîtă de baseball și îndreptîndu-se către primul-ministru. Însă "atacul" i-a fost oprit de body-guarzii acestuia și de alți parlamentari

Mercenarii arabi luptă împotriva Armatei Ruse

Grănicerii ruși aflați de-a lungul frontierei dintre Tadjikistan și Afganistan au anunțat marți, 6 septembrie, că dețin mercenari din unele state arabe, care se aflau în solda forțelor opoziției tadjice cu baza în Afganistan, informează REUTER. "Mercenarii din terțe țări iau parte la conflictul armat de la frontieră", a declarat Alexander Malakov, șeful departamentului de informații al Pazei Federale de Frontieră, cu ocazia unei conferințe de presă. "Nu credem că aceasta este o politică oficială a statelor respective, dar toate țările ar trebui să se opună folosirii mercenarilor în punctele fierbinți de pe glob, a adăugat el. Malakov a mai afirmat că se dețin date conform cărora în forțele de opoziție activează foarte mulți specialiști arabi. Ziariștilor le-au fost arătate cărți de cod, manuale cu instrucțiuni privind folosirea mai multor tipuri de arme și scrisori despre evenimente din Afganistan, scrise în limba arabă. O carte de credit emisă în Oman, un document de identitate provenind din Emiratele Arabe Unite, un pașaport afgan, precum și benzi audio cu muzică arabă vin să completeze lista lista probelor puse la dispoziția presei de către oficialii ruși, după cum ne informează REUTER.

Ca orice simplu cetățean

Vaclav Havel a asistat în ploaie la concertul Pink Floyd de la Praga

La Praga, președintele ceh Vaclav Havel s-a alăturat celor 115.000 de persoane care au înfruntat ploaia timp de trei ore și au plătit aproximativ 25 de dolari pe bilet pentru a lua parte la sofisticatul spectacol al celebrei formații britanice Pink Floyd, comunică REUTER. Cei mai mulți dintre spectatori doreau să asculte creația emblematică a grupului, "The Wall", albumul favorit al cehilor în anii '80, cînd îl ascultau ca un semn de rezistență culturală. Președintele Havel i-a avut ca oaspeți la cină pe membrii Pink Floyd cu o seară înainte de concert, iar liderul grupului, David Gilmour, a stat de vorbă cu Havel pînă noaptea tîrziu.

De la "Revoluția de catifea", mai multe formații rock celebre au concertat în Cehia, începînd cu Rolling Stones, în 1990, și pînă la Jethro Tull și Black Sabbath, care se aflau în turneu în Boemia chiar în perioada concertului Pink Floyd. Majoritatea vedetelor au fost invitate la cină și discuții de președintele ceh, printre acestea numărîndu-se și Bob Dylan, Joan Baez, Paul Simon, Frank Zappa, Lou Reed și Velvet Underground. Faptul că starurile anilor '90 care au concertat în Cehia, ca Guns'n'Roses, Depeche Mode sau The Cure, nu s-au bucurat nici pe departe de un public atît de numeros ca cel al vedetelor anilor '60-'70, arată că gustul cehilor în materie de muzică pop a rămas fidel deceniilor trecute.

MONITORUL EXTERN

Biserica ortodoxă sîrbă nu îl agreează pe Papa Ioan Paul al II-lea

Arhiepiscopul Vasilije, membru al Sfîntului Sinod al Bisericii Ortodoxe Sîrbe, și-a exprimat satisfacția față de decizia Papei Ioan Paul al II-lea de a-și anula proiectata vizită la Sarajevo, afirmînd despre suveranul pontif că este "un inamic al sîrbilor bosniaci". Într-un interviu acordat telefonic agenției REUTER, înaltul prelat sîrb a declarat: "Din punctul meu de vedere, nu avem nevoie de el (de Papă). Nu ne place să-l vedem prin apropiere".

Familia regală britanică este furioasă

Un purtător de cuvînt al familiei regale britanice a reacționat cu furie la publicarea în Germania a unei fotografii înfățișînd un om dezbrăcat despre care se afirmă că ar fi prințul de Walles, cu precizarea că fotografia a fost făcută cu un teleobiectiv telescopic, prin geamul ferestrei dormitorului prințului de la o reședință franceză unde acesta și-a petrecut vacanța. Purtătorul de cuvînt al prințului Charles a precizat că nu poate fi justificat în nici un fel un asemenea amestec în viața sa privată. El a precizat că avocații Casei Regale vor analiza situația creată și vor decide ce trebuie făcut în acest caz.

Mitterand și-l dorește pe Jacques Delors ca succesor la președinție

Președintele François Mitterand s-a exprimat în mod clar, în cadrul unui interviu publicat joi de cotidianul Le Figaro, în favoarea lui Jacques Delors, prezentîndu-l ca fiind cea mai indicată persoană pentru a-i deveni succesor. Însă Delors, al cărui mandat de președinte al Comisiei Europene se încheie în ianuarie '95, nu a precizat încă dacă va candida la alegerile prezidențiale de anul viitor, în ciuda faptului că Mitterrand i-a prezentatcandidatura ca pe o certitudine.

Salariile parlamentarilor germani au fost înghețate pentru al doilea an

Membrii Parlamentului german nu vor beneficia de nici o mărire a salariilor pentru al doilea an consecutiv, a anunțat miercuri,la Bonn, Consiliul Înțeleptilor din cadrul Bundestagului.Președintele Parlamentului, Rita Suessmuth,a menționat într-o declarație citată de REUTER, că înghețarea salariilor parlamentare este o măsură menită să ajute finanțele publice, într-o perioadă de dificultăți economice. Deputații, care ar fi avut dreptul la o creștere cu doi la sută a salariului din cauza inflației, cîștigă în prezent 10.366 de mărci pe lună, plus cheltuielile de 5 978 de mărci.

Pentru că a fost comparat cu Hitler, Jirinovski dă în judecată un teatru finlandez

Liderul ultranaționalist rus Vladimir Jirinovski a intentat un proces unui teatru de limbă suedeză din Finlanda pentru "asocierea forțată" între persoana sa și Adolf Hilter, într-un spectacol intitulat "Mein Kampf". "Cerem daune de milioane de mărci finlandeze", a declarat joi Andrei Paile, avocatul de la Helsinki al lui Jirinovski. El a apreciat că întocmirea dosarului împotriva "pîrîtului" Svenske Teatern ar putea cere ceva timp, dar și-a exprimat speranța că deliberările vor fi rapide. Jirinovski intenționează să aducă în fața justiției și un ziar de limbă suedeză, care l-au catalogat pe policianul rus drept "țăcănit" și "obsedat sexual". Jirinovski a vizitat Finlanda la începutul anului, remarcîndu-se prin mojiciile la adresa presei și prestațiile sale din sexy-barurile vizitate, informează REUTER.

După pierderea republicilor baltice, Rusia a rămas fără porturi

Rusia mai deține doar trei din totalul fostelor porturi sovietice de la Marea Baltică. Pentru folosirea celor cinci porturi rămase țărilor baltice, Rusia plătește anual miliarde de dolari. De aceea, Comisia guvernamentală de construcții portuare a aprobat schema generală de amenajare a patru porturi rusești în Golful Finic, avîndu-se în vedere că două treimi din rulajul maritim de mărfuri al Rusiei se realizează prin Marea Baltică. Aceste patru porturi vor deveni funcționale la sfîrșitul acestui secol, avînd perspective de dezvoltare ulterioară.

ESTE TIMPUL SĂ OPTAȚI PENTRU CALITATE!

PUTEȚI CUMPĂRA ȘI CU PLATA ÎN RATE!

Magazinul AVATTI vă oferă o gamă variată de **televizoare color**, produse audio-video și electrocasnice la CELE MAI MICI PREȚURI din Iași:

* TV MEGAVISION D.51	519.790 lei
* TV MEGAVISION D.51 TXT	558.730 lei
* TV AUDISONIC D.51	569.940 lei
* TV AUDISONIC D.51 TXT	650.770 lei
* TV AKAI D.51	769.360 lei
* TV GRUNDIG D.51 TXT	769.950 lei
* TV GRUNDIG D.55 TXT	899.750 lei
* TV GRUNDIG D.70	1.492.700 lei
* TV PHILIPS D.51	937.746 lei
* TV PHILIPS D.55 TXT	1.220.120 lei
* TV SONY D.55	1.156.046 lei

AVATTI Stil ®

Adresa: str. Stefan cel Mare și Sfânt nr. 11. Telefon 112810, 174054

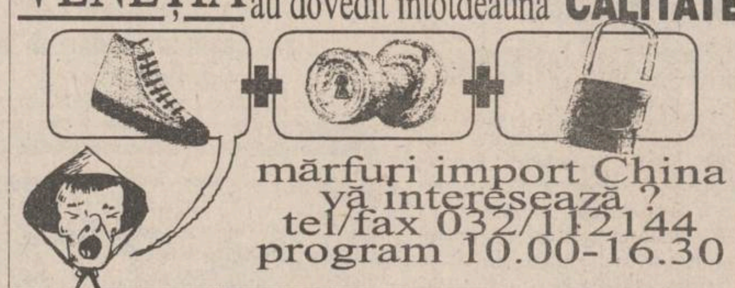

VENEȚIA Mărfurile de proveniență chinezească au dovedit întotdeauna CALITATE

mărfuri import China vă interesează ?
tel/fax 032/112144
program 10.00-16.30

Vreți să pătrundeți în adevărata lume a enigmisticii? Atunci...

CUMPARATI STAZ MONITORUL REBUS

INTEGRAME

NU RATAȚI MONITORUL REBUS ÎNTR-O NOUĂ PREZENTARE !!!

REBUS Monitorul INTEGRAME

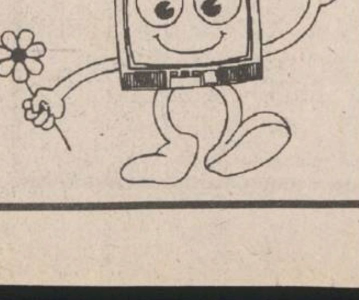

TV EUROPA NOVA

Televiziunea Europa Nova răspunde!

POȘTA REDACȚIEI

- Răspunsuri la mesajele telespectatorilor
- Observații privind grila de programe actuală și viitoare
- Premii muzicale pentru cele mai interesante mesaje

În fiecare sîmbătă,
în jurul orei 12^{00},
în cadrul emisiunii
MATI NOVA

s.c. Metalo-Chimice s.a.

vă reamintim că pînă în 12 septembrie 1994
așteptăm oferte de colaborare pentru
TÎRGUL PERMANENT
pe care îl deschidem în incinta
magazinului Electro-Sincron (Centrul Civic)
Punem la dispoziția dvs. standuri
pentru expunere și vînzarea mărfurilor
pe care doriți să le comercializați și spații de depozitare.
Mărimea standului și a spațiului de depozitare
va fi cea solicitată de dvs.

Ofertele dvs. de colaborare se primesc la sediul
S.C. Metalo-Chimice S.A. Iași, str. Sf. Lazăr nr. 4, bl. P. Curcanu
sau la telefon 032/116162 și 115017.

La porțile Orientului, un ziar în stil occidental

COTIDIANUL

Poziția 1003 în catalogul presei
Abonamentele se pot contracta
la orice oficiu poștal din țară

CAFEAUA DE DIMINEAŢĂ

Ne putem permite luxul de a uita cea mai glorioasă pagină a istoriei noastre?

Aurel LEON

Fiind noi ţară francofonă, e normal ca Iaşul să se fi înfrăţit în decursul anilor cu multe localităţi din Franţa şi să ne fi vizitat multe personalităţi franceze.

Recent, Iaşul s-a încuscrit, de pildă, cu localitatea Poitiers. Schimb de daruri, de impresii, de vizite. Avînd prilejul să fac conversaţie cu un grup de francezi, veniţi cu treburi la noi, nu doar din simplă curtuoazie, am ales drept exemplu de fraternitate româno-franceză aportul decisiv al misiunii militare franceze în perioada primului război mondial. Misiunea franceză a lăsat urme la Iaşi: monumentul de la vila "Greierul" din Bucium, în memoria personalului medical căzut la datorie în lupta contra tifosului şi denumirea "General Berthelot" dată străzii "Patruzeci de sfinţi", cu indicarea printr-o placă comemorativă a casei în care a locuit generalul.

Corespondentul Henri-Mathias Berthelot (1861-1931), şeful misiunii franceze, ilustrează cel mai elocvent ataşamentul Franţei pentru soarta României în acei ani de cumpănă. De altfel, prezenţa francezilor alături de noi a contribuit în a ne ridica moralul. Cine are răbdare să răsfoiască Jurnalul lui C. Argetoianu, om politic conservator, poate citi:

"Odată cu venirea lui Saint Aulaire, toată atmosfera de la noi s-a schimbat: toate «imponderabilele» s-au pus de partea Războiului. Nu doar prezenţa lui Saint Aulaire ar fi schimbat cursul lucrurilor, dar sosirea lui a coincis cu un concurs de împrejurări care au determinat hotărîrea noastră. Se cam terminaseră şi negocierile. Bune-rele, duseseră la un rezultat asupra căruia voi reveni numaidecît şi care părea că nu va mai putea fi depăşit sau îmbunătăţit, în fine, că victoria nu va mai putea scăpa pînă în cele din urmă Aliaţilor."

Dacă prezenţa diplomaţilor insufla atît curaj în luarea hotărîrilor la Bucureşti, vă închipuiţi ce a însemnat pentru Iaşi prezenţa misiunii militare şi mai ales a generalului Berthelot! Recunoscătoare, România l-a respectat pe şeful misiunii franceze. În anii războiului, el s-a contopit cu românii. Învăţase româneşte. Colabora cu articole de îmbărbătare la ziarul de front "România" condus de Sadoveanu şi Goga. Astfel reamintesc doar articolul scris, "Drapelul", din luna septembrie 1917, reprodus şi de "Neamul Românesc" al lui Iorga. Cred că acele cuvinte calde scrise de Mihail Sadoveanu în amintirea lui Delavrancea i se potrivesc şi generalului:

"Ne-am întîlnit în Iaşii refugiului şi-l vedeam zilnic la redacţia gazetei «România». Pentru noi, toţi cei care eram adunaţi în redacţia «României», Delavrancea era «nenea Barbu». Îl întîmpinam cu bucurie către ceasul amiezii, cînd venea să ne ceară ultimele veşti de pe cîmpul de război.

Chiar din primele zile ale acestei tovărăşii, în care el aducea un suflet încă tînăr, ne făgădui colaborarea; şi se ţinu de cuvînt. Ultimele lui vorbe scrise au apărut în coloanele «României». «Nu vă cer altă plată, băieţi, ne-a zis el zîmbind, decît o păreche de bocanci pentru pribegia mea.» Sfîrşitul călătoriei lui însă nu era îndepărtat: şi bocancii aceia au fost cei din urmă.

Era împovărat de griji şi veştile rele ale acelor zile dramatice. Găsea o mîngîiere în dragostea şi prietinia celor mai tineri decît el, care, în chip absurd, nu vedeau înainte decît o primăvară de biruinţă."

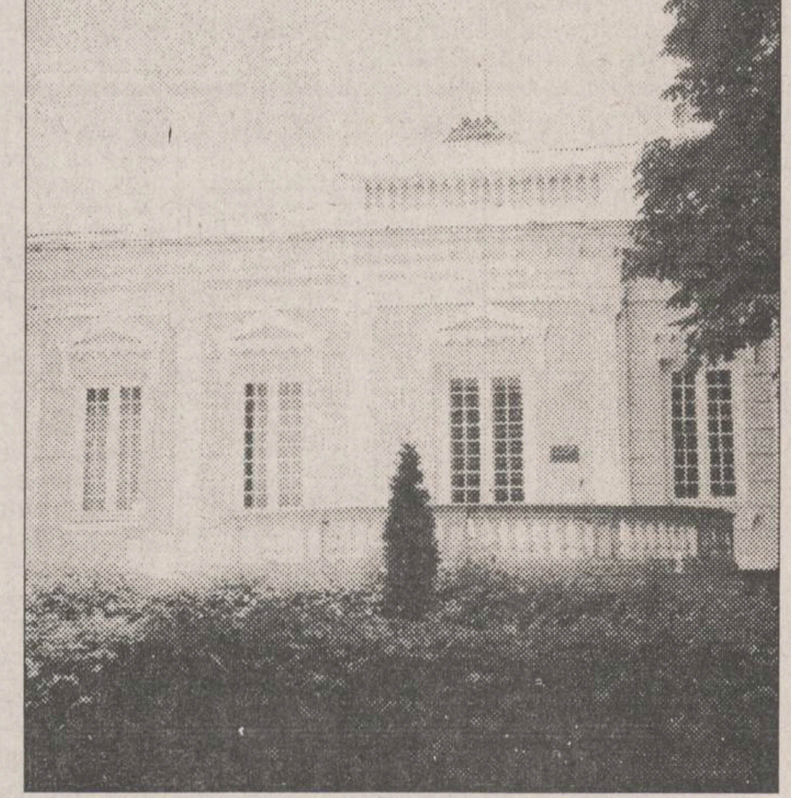

Centrul Cultural Francez, inaugurat la 7 decembrie 1992 în clădirea Palatului Racoviţă

Şi generalul nu vedea înainte decît o primăvară a biruinţei. Recunoştinţa noastră s-a manifestat pe toate planurile. Astfel în ziarul "Universul", din 20 septembrie 1925, la pagina I era următorul anunţ:

"Generalul Berthelot intră azi în România.

Simţim de a noastră datorie să salutăm pe distinsul militar francez, aşa de strîns legat de biruinţa năzuinţelor naţionale ale ţării şi poporului românesc.

În zilele de grea cumpănă, el ne-a ajutat cu priceperea sa militară şi cu marele entuziasm al francezului, care nu şovăie o clipă să înfrunte orice primejdie, numai cauza dreptăţii să izbîndească!

Generalului Berthelot, poporul românesc i-a oferit în dar, ca semn de recunoştinţă, o casă în Ardeal.

El vine acum la noi, la el acasă.

Bun venit!"

În adevăr, Berthelot a fost declarat atunci cetăţean de onoare al Iaşului. A fost primit triumfal. A ţinut să meargă în grădina din spatele Teatrului Naţional, acolo de unde, pe o platformă de lemn a privit defilarea unităţilor ce se întorceau victorioase de pe front, în 1917. În ziua victoriei, generalul a ţinut să sădească pe acel loc de fericită împlinire un stejar. Stejarul a crescut voinic şi între timp i s-a alăturat şi un bust al generalului, astfel că acel colţ al parcului a devenit "colţul generalului". A venit peste Iaşi cel de-al doilea război mondial şi stejarul a fost tăiat. După trecerea evenimentelor, în acel loc a fost adus din pădure un alt stejar care a prins viaţă şi acum e un copac mare, viguros, ţinînd tovărăşie bustului.

Deci, însoţind prietenii francezi, după ce am vizitat frumosul Centru Cultural Francez instalat în vila "Racoviţă" din str. Conta, şi casa de lîngă Biserica "40 de Sfinţi", în care a locuit Berthelot, am coborît spre teatru să admirăm stejarul şi bustul. Copacul e la locul lui, tînăr şi puternic. Dar bustul? A rămas numai soclul, trist ca orice lucru fără rost. Vecinul lui, compozitorul Flechtenmacher e acasă. N-a plecat nicăieri. Stau şi-mi fac socotelile: cum a putut fi furat "generalul"? Nu era fixat pe soclu? Probabil i-a tentat pe borfaşi bronzul. Bine, dar avea o greutate oarecare. Nu era un obiect oarecare de pus în buzunar. Parcul are probabil un sistem de pază. Nu s-a observat lipsa? Pînă acum n-a dat nimeni alarma: "A dispărut generalul!"

Bustul figura, probabil, într-un inventar, deci e lipsă în gestiune. Marele istoric ieşean Gh. I. Brătianu scrie într-o lucrare:

"Franţa a fost întotdeauna cu noi, trup şi suflet, atunci cînd ne-am afirmat dreptul la o existenţă liberă şi democratică, făurindu-ne viitorul."

Dacă bronzul bravului general a fost retrimis la topit, nu se poate ca acel soclu să stea pustiu. E o ruşine pentru un oraş ca Iaşul. Cei în cauză să ne spună cinstit care e situaţia şi să apară un alt "Berthelot" pe soclu, cum a apărut alt stejar alături. Acolo e locul de unde au plecat voluntarii ardeleni spre front şi e locul din care marii noştri comandanţi şi misiunea franceză au privit parada armatelor victorioase, după Oituz şi Mărăşeşti. Generalul Berthelot trebuie să fie permanent la datorie. ■

Din scrisorile, telefoanele şi audienţele zilei

■ Asociaţiile de locatari - o escrocherie naţională susţinută de Primărie

Dl. Gheorghe Susanu, str. Ţuţora nr. 8, sc. A, et. 4, ap. 19, Iaşi. Asociaţiile de locatari au constituit de la înfiinţare şi în prezent surse de venituri pentru unităţile subordonate primăriilor. Întrucît pentru furnizarea apei potabile, menajere şi a căldurii nu sînt încă instalate aparate de măsură pentru cuantificarea serviciilor prestate, locatarii - în majoritate pensionari sau şomeri - sînt obligaţi să plătească atît cît li se cere - adică după nevoia de bani a furnizorilor. În consecinţă, adesea plăţile nu se mai fac la timp din motive ştiute - lipsa banilor. Pentru a preveni asemenea situaţii, legea, administraţia şi asociaţiile au recurs la plăţile anticipate - crearea aşa-numitului fond de rulment pentru plata şi acoperirea costului utilităţilor. Zilnic asociaţiile încasează şi depun bani la C.E.C. Plăţi fac însă, de regulă, o dată pe lună. Orice depunere la C.E.C., indiferent de timpul cît stă, se ştie, aduce după sine o dobîndă. Însă în cazul asociaţiei de locatari P.T. 3 din str. Primăverii nr. 11, fondul de rulment nu a crescut cu nici un leu. În 1977 a fost de 340.000 lei - aceeaşi sumă este şi astăzi deşi, între timp, suta de atunci (aproximativ 10-15 ani) a devenit astăzi echivalentul a 10.000 lei. Acum, doamna Arhire, administrator la asociaţie, cere de la locatari încă cîte 15.000 lei pentru o cameră în vederea măririi fondului de rulment. Dar unde este dobînda acumulată timp de 15 ani? - am întrebat-o pe d-na Arhire. Cine se face vinovat şi cine despăgubeşte contribuabilii? Parlamentarii au avut grijă să-şi voteze un salariu de 25 ori mai mare decît o pensie medie - iar preşedintele a ajuns la un salariu de peste 1.200.000 lei - dar menţin valabilă o lege care apasă cumplit pe umerii şomerilor, pensionarilor şi salariaţilor. Sînt surprins că la Iaşi reprezentantul Opoziţiei - şi chiar Opoziţia în totalitate - nu acţionează pentru apărarea intereselor celor săraci. Sînt sigur că atunci cînd săracii se vor revolta pentru a obţine condiţii umane de viaţă, abolirea escrocheriei naţionale, nimeni, dar mai ales Poliţia şi Armata, nu va trage în ei. Bine că presa e liberă, iar pentru deşteptarea noastră îi mulţumesc.

■ "Noutăţi" care nu se susţin

Dl. Ion Obadă, Iaşi. Luni, 5 septembrie a.c., la T.V.R. 1 Actualităţi a fost prezentată ca noutate acordarea de asistenţă medicală gratuită pensionarilor din Sectorul 6 al Capitalei. Într-o altă seară s-a făcut caz de introducerea cîntarului "martor" la cumpărăturile făcute în magazinele bucureştene. Şi într-un caz şi în altul elementul de noutate lipseşte pentru că... prin lege s-a statuat că în cazul pensionarilor asistenţa medicală e gratuită - doar medicamentele... fie că nu-s în farmacii, fie că nu-s cuprinse la compensare; în ceea ce priveşte cîntarul de "control" al cumpărătorului, el este prevăzut în însăşi Legea comerţului, în vigoare şi astăzi, a fost folosit, cu ani în urmă, în toate alimentarele din Iaşi, dar s-a renunţat la el din interese ale... gestionarilor. Cum se întîmplă astăzi şi cu cîntarele cu afişaj electronic. Specialist şi în probleme de agricultură, dl. Nicolae Văcăroiu, primul ministru al ţării, afirmă la televizor că preţul lucrărilor agricole "îngheaţă" la 18.000 lei pentru un hectar arătură de toamnă. În realitate, Agromec-urile nu execută lucrări dacă producătorul plăteşte mai puţin de 35.300 lei la hectar în sol mediu şi 41.166 lei la hectar în sol greu, la 25 cm adîncime.

■ "Mister Cioby"

Dl. Iulian Preduchin, bulevardul Independenţei nr. 24, Iaşi. Fostul administrator al blocului Y3, Ion Ciobanu, salariat la R.A.G.C.C. Iaşi, în decurs de 6 luni a delapidat suma de peste 2,5 milioane lei de la asociaţie. A încasat, n-a plătit furnizorii de prestaţii către locatari, banii delapidaţi i-a depus la o bancă pentru a încasa dobîndă mare, dar în acelaşi timp şi-a cumpărat şi un autovehicul pentru transport marfă. Pentru că a înfiinţat şi o societate comercială "Mister Cioby" a cărei activitate şi profil nu-s suficient cunoscute. La intervenţia Poliţiei, a depus o parte din banii însuşiţi dar instanţa judecătorească n-a fost încă sesizată. Poate nici Procuratura.

■ Jumuliri ale populaţiei

Dl. Vlad Tiucaliuc, Iaşi. Dacă ritmul şi sfera de cuprindere a impozitelor şi taxelor, micşorarea puterii de cumpărare a salariilor şi pensiilor, aplicarea celorlalte jumuliri ale populaţiei se vor menţine, prevăd că nu peste multă vreme România poate deveni cel mai mare producător de produse de pielărie şi încălţăminte din piele. Poate deveni cel mai mare producător de tobe - pielea de pe noi fiind materia primă în fabricaţia lor. Singurul avantaj ar fi că am avea şansa să devenim ţara cu cei mai numeroşi culturişti pentru că, rămaşi fără piele, vom etala muşchii, dacă îi vom mai avea. Aşa ne trebuie dacă n-am fost atenţi la manifestările unui nebun. Acum însă...

■ Giga Caritas

D-na Domnica Moroşanu şi dl. Viorel Moraru, Iaşi. În "Monitorul" de marţi, 6 septembrie, s-a anunţat că "ieşenii care au fost înşelaţi prin Giga Caritas îşi pot recupera banii - trimiţînd prin poştă plîngeri adresate Procuraturii Piteşti". Stăruie însă cel puţin o întrebare: de ce o nouă plîngere, trimisă prin poştă la Procuratura din Piteşti, cînd, încă din luna martie, la Poliţia Municipiului Iaşi au fost depuse "plîngeri" însoţite de copii xerox ale chitanţelor, ce-i drept neînregistrate, care acum, pot fi valorificate, în numele nostru chiar de poliţia locală, trimiţîndu-le oficial drept capete de acuzare în procesul anunţat? **(Ion N. OPREA)**

UNGHIUL DE TRAGERE

Transparenţă, care va să zică!

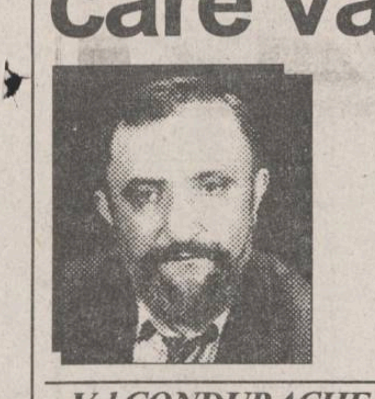

Val CONDURACHE

Guvernul a stabilit, prin Ordonanţa cu numărul 39, coeficienţii de ierarhizare a salariilor de bază din sectorul bugetar. Noile salarii sînt calculate "în raport cu rolul pe care acesta (personalul bugetar, n.n.) îl are în societate, cu importanţa muncii pe care o desfăşoară, cu nivelul pregătirii profesionale necesar în îndeplinirea sarcinilor de muncă şi cu răspunderea asumată". Acestea fiind criteriile de ierarhizare, putem să ne facem o idee de felul în care apreciază guvernul rolul personalului bugetar în societate, importanţa muncii, răspunderea asumată. După cum vedeţi, am eliminat un criteriu, nivelul pregătirii profesionale, pentru a simplifica discuţia noastră. Nu-i vom compara pe cei cu studii medii cu cei cu studii superioare, ci vom risca o analiză sumară în rîndul bugetarilor cu studii superioare.

Vom renunţa, de asemeni, la discutarea salariilor demnitarilor de stat şi nu din nu ştiu ce fel de prudenţă, ci pentru că răspunderea unui ministru sau a unui primar nu se poate compara, în nici un sistem, cu presiunile de altă natură care se exercită asupra unui profesor universitar, unui economist, unui cercetător ştiinţific. Un profesor universitar de categoria I poate ajunge la un salariu de 302.575 lei, un judecător sau un procuror de gradul I pot primi 505.350 lei. Cum se explică diferenţa aceasta, mai mult decît sensibilă, de peste 200.000 de lei? Să încercăm s-o argumentăm folosindu-ne de criteriile enunţate de guvern. În orice societate civilizată, rolul unui profesor universitar, zic eu, este mai important decît rolul unui judecător. Primul educă generaţii de tineri, al doilea îi condamnă pe cei care nu şi-au asumat educaţia. Importanţa muncii e comparabilă: a construi e uneori echivalent cu a descoperi fisura din perete. Cît priveşte răspunderea, ea ţine de felul în care societatea înţelege să pună în ecuaţie procentajul de oameni oneşti cu acela al delincvenţilor. Cred, mai degrabă, că o bonificaţie însemnată e acordată judecătorului ca plată pentru sporul de periclitate. Am luat exemplul acesta nu pentru a căuta echivalenţe greu de găsit, ci pentru a vă atrage atenţia asupra faptului că aceste criterii sînt, de fapt, lipsite de transparenţă. Bonificaţia pe care o primeşte judecătorul e un fel de garanţie a incoruptibilităţii lui şi ea se practică în toate statele lumii. Dar şi şeful poliţiei trebuie să fie un incoruptibil. Riscurile la care-l supune meseria nu sînt mai mici decît acelea care-l pîndesc pe un judecător. Cu toate acestea, şeful poliţiei, cu grad de colonel, poate ajunge la un salariu de 386.550 lei. Să înţelegem de aici că un poliţist, în viziunea guvernului, are şi alte surse de venituri, prin care compensează diferenţa ori că statul ţine mai mult la justiţie decît la protecţia cetăţeanului, din motive pe care nu pot să le explic? O astfel de grilă, cu motivaţia adiacentă, scoate la lumină, dincolo de criteriile pe care le aplică, o viziune asupra raporturilor dintre instituţiile lui şi cetăţean.

Să alegem un alt exemplu: un medic primar poate ajunge la un salariu de 240.825 lei. Judecat după aceleaşi criterii, un medic primar ar trebui să aibă un salariu mai mare decît al profesorului universitar, al poliţistului şi al judecătorului, asta în cazul în care statul socoteşte că bunul cel mai de preţ este omul şi că nu există răspundere mai mare decît de a menţine sănătatea şi viaţa lui. Grila guvernului pleacă însă de la premisa că veniturile unui medic sînt şi vor fi completate de atenţiile primite din partea pacienţilor. Am mai discutat despre lucrul acesta, aşa încît nu insist. Vreau doar să subliniez că această grilă îl împinge, chiar îl obligă pe medic să primească, ba chiar să ceară atenţii. Cum fiecare are nevoie măcar o dată de medic, nu pot să cred că guvernanţii au nesocotit importanţa şi răspunderea medicinei. Rămîne să tragem concluzia: Ordonanţa guvernului va stimula bunul obicei al pămîntului, ploconul, şi-l va obliga pe cetăţean să suporte din buzunarul lui diferenţa de la salariul unui medic pînă la salariul unui judecător. Cu toate că se întemeiază pe o nivelare la care voi reveni cu altă ocazie, grila aceasta ascunde, de fapt, un raport nefiresc între cetăţean şi instituţiile de stat. ■

Lumea, privită la microscop

Omenirea se va confrunta cu un nou Ev Mediu

Dan PAVEL

Controversele stîrnite de pregătirea Conferinţei Mondiale asupra Populaţiei şi Dezvoltării de la Cairo le-au părut analiştilor politici evenimente de o neaşteptată noutate. Într-o lume a indiscreţiei şi a reacţiilor imediate, presa a relatat cu vehemenţă sau ironie asupra negocierilor dintre Vatican şi regimurile teocratice din Iran, Sudan. Motivul aparent al alianţei dintre catolicism şi islamism împotriva regimurilor politice laice (sau atee) îl constituie atitudinea documentului final al conferinţei în privinţa avortului. Nu este prima dată cînd se exercită presiuni asupra restrîngerii dreptului femeii de a naşte sau nu. Restricţiile provin însă acum din motivaţii extrem de diferite.

La noi, interzicerea avortului în timpul regimului Ceauşescu şi deteriorarea condiţiilor de trai au provocat populaţiei o mulţime de suferinţe. Asta a determinat perceperea problemei altfel decît în dimensiunea ei morală. În America, atitudinile **pro** şi **anti-abortion** antagonizează anual milioane de manifestanţi. Credincioşii sînt animaţi de ideea că viaţa este sfîntă, un dar de la Dumnezeu, avortul fiind deci un păcat. Oponenţii lor, chiar dacă sînt credincioşi, militează pentru ideea liberală a opţiunii individuale, susţinînd dreptul femeii de a decide singură dacă va da sau nu naştere copilului. În alte ţări ale lumii, unde bisericile (creştine, musulmane) sînt mai puternice sau unde caracterul liberal-democratic al regimurilor politice este atenuat sau lipseşte cu desăvîrşire, femeile nu au posibilitatea opţiunii, avortul constituind un păcat şi/sau o încălcare a codului penal. Ceea ce reuniunea de la Cairo scoate acum în evidenţă este confruntarea dintre forţele opuse cu privire la stabilirea unei atitudini faţă de avort în politica internaţională.

Aparenţa constituirii **ad-hoc** a unei internaţionale a fundamentalismului religios nelinişteşte pe politicieni, care-i văd pe liderii spirituali ai celor două mari religii universale transgresînd graniţele teologice şi geopolitice pentru care au luptat încă din vremea cruciadelor. Adevărul este, însă, că opacitatea presei şi turpitudinea politicienilor în condamnarea bisericilor vine din necunoaşterea profundă a problemei teologico-politice medievale, căreia nici liberalismul şi nici democraţia nu au reuşit (şi nici nu vor reuşi) să-i găsească rezolvări satisfăcătoare. Conflictul dintre puterea ecleziastică şi puterea laică a venit din denaturarea principiului enunţat de apostolul Pavel - **TOATĂ PUTEREA VINE DE LA DUMNEZEU!** Acest principiu a fost denaturat fie de monarhie, care căuta o legitimitate divină, fie de biserică, în încercarea ei de a stăpîni lumea din punct de vedere politic, nu spiritual. Iluminismul, enciclopedismul, liberalismul, Revoluţia Franceză şi tot şirul de revoluţii democratice care i-au urmat, pînă la ipostaza lor specifică, Revoluţia bolşevică au însemnat revolta modernităţii împotriva acestor denaturări ale principiului paulin. Cu toate acestea, soluţia liberal-democratică este departe de a fi rezolvat problema teologico-politică, a cărei esenţă este teoria dreptului divin şi cea a fundamentului religios al moralei. Conferinţa de la Cairo nu este decît vîrful aisbergului unui conflict între beneficiarii puterii politice laice şi cei care invocă necesitatea unei legitimităţi teologice a moralei, dreptului, politicii. Dacă e să-l credem pe André Malraux, care spunea că secolul următor va fi religios sau nu va fi deloc, înseamnă că viitorul ne va furniza multe surprize în ceea ce priveşte fundamentarea eticii şi a politicii. Iată de ce trebuie să înţelegem că bisericile militează pentru alte conotaţii decît cele demografice ale conceptului de **înmulţire**. În fond, religiile luptă pentru înmulţire spirituală. Şi pentru a nu încheia fără o profeţie, anticipez că omenirea se va confrunta cu un nou Ev Mediu sau/şi cu o nouă Renaştere! ■

Din partea

REGIEI AUTONOME JUDEŢENE APĂ CANAL IAŞI

Ca urmare a neachitării serviciilor prestate către Asociaţiile de locatari din cartierul Dacia, RAJAC Iaşi, în calitate de furnizor, în baza art. 12 din contractul de livrare a apei şi canalizarea apelor uzate, va trece la întreruperea furnizării apei în cartierul Dacia începînd cu ziua de luni, 12.09.1994. Precizăm că asociaţiile de locatari din cartierul Dacia totalizează o datorie către RAJAC Iaşi de peste 100 milioane lei.

CARNETUL ZILEI

VINERI, 9 septembrie 1994

✝ Sf. şi drepţii dumnezeieşti părinţi Ioachim şi Ana; sf. mc. Severian

10° — 30° C

VREMEA

Vremea va fi frumoasă şi caldă cu cerul variabil la senin. Temperaturile maxime vor oscila între 26 şi 30 grade C iar minimele între 10 şi 18 grade C. **(Elena BÂRJOVEANU - Centrul de Prevedere a Vremii Bacău)**

TV BUCUREŞTI

TVR 1 7,00 TVM. Telematinal ■ 10,00 Actualităţi ■ 10,05 Calendar. ■ 10,20 Curcubeu. ■ 11,20 Film serial. California visează (SUA) (r) ■ 11,50 MTV. Greatest Hits ■ 12,20 Film serial. Mala Mujer (r) ■ 13,10 1001 audiţii. ■ 14,00 Actualităţi ■ 14,10 TVR Iaşi. Est Meridian ■ 14,55 TVR Cluj-Napoca. ■ 15,45 Despre "Puntea dintre soare şi floare". ■ 16,15 Actualităţi ■ 16,25 Agenda consumatorului. ■ 16,45 Lege şi fărădelege. ■ 17,00 Emisiune în limba germană. ■ 18,00 Pro Patria. ■ **19,00 Film serial. Întoarcerea la Eden** (SUA, 1983). Ultimul episod. Redactor Mona Mitran ■ **20,00 Actualităţi.** Buletin meteo. Sport ■ 20,40 Publicitate ■ 20,45 Tezaur folcloric. ■ 21,25 Publicitate ■ **21,30 Film artistic. Furia îngerilor** (SUA, 1990). Premieră pe ţară. ■ 23,10 Viaţa parlamentară. ■ 23,40 Actualităţi ■ 23,55 Melodii de neuitat ■ 0,30 MTV. Euro Top 20 ■ **1,00 Cinematograful de noapte. Sanctuar I.** (SUA, 1994). Premieră pe ţară. ■ 2,40 Campionatele Mondiale de nataţie, sărituri în apă şi polo.

TVR 2 7,00 TVR Cluj-Napoca. ■ 8,00 Matinal-Jazz. ■ 9,00 Caleidoscop. ■ 10,00 Actualităţi ■ 10,05 Ora de Muzică. ■ 11,00 Telejurnal Worldnet ■ 11,30 Desene animate ■ 12,00 Simpozion (r) ■ 12,45 Video-clipuri ■ 13,00 Ecranul (r) ■ 14,00 Actualităţi ■ 14,10 Varietăţi internaţionale ■ 15,00 Bursa invenţiilor. ■ 16,00 Desene animate: Candy, Candy ■ **16,30 Film serial. Şi bogaţii plîng** (Mexic) ■ 17,00 Campionatele Mondiale de nataţie, sărituri în apă şi polo. ■ **18,10 Film serial. Mala Mujer.** Episodul 59 ■ 19,00 Concert de concerte. ■ 20,30 Ritmuri muzicale cu: Charlotte, Julien, Miguel Cortez, Josiame Rieux, Serge Nerry, Marc Pascal, Yves Dutéil, Marie Paulbelle, Georges Moustaki (CFI). Redactor Cicerone Grigorescu ■ 21,00 TVM. Mesager ■ 21,30 Oamenii care au fost... Arhitectul Petre Antonescu. ■ 22,00 TV 5 Europe. Telejurnal în limba franceză ■ 22,10 Baletul "Carmen" de Bizet - Scedrin. I ■ **23,20 Film artistic. Ansamblul din Dallas** (SUA, 1979). Premieră pe ţară..

TV SATELIT

RTL

6,30 Bună dimineaţa, Germania! ■ 12,30 Duelul familiilor (cs) ■ 13,30 Springfield Story (s) ■ 14,15 California Clan (s) ■ 15,10 Pasiunea ei e crima (s.p) ■ 16,00 Ilona Christen Talkshow ■ 17,00 Hans Meiser Talkshow ■ 18,00 Cine e şeful aici? (s) ■ 18,30 O familie de pomină (s) ■ 19,00 Frumos şi bogat (s/r) ■ 20,10 Exploziv (magazin) ■ 20,40 Vremuri bune, vremuri rele ■ 21,15 Muzică populară ■ 22,15 La cîrciuma Stangl (s) ■ 22,45 Sub acelaşi acoperiş (s) ■ 23,15 Cum aţi spus? (show) ■ 0,15 RTL - Night Show ■ 1,30 Mai repede, pisicuţo! (f.er. SUA 1968) ■ 2,50 Cîtă dragoste face un cuplu normal? (f. er. SUA '67) ■ 4,00 Sea Quest DSV (s) ■ 4,45 Knight Rider (s).

PRO 7

7,10 Compania a treia (s/r) ■ 7,35 Desene animate ■ 8,30 Familia Walton (s) ■ 9,55 Mica noastră fermă (s/r) ■ 10,50 Fără patrie (f. Ger. 1955) ■ 12,30 Compania a treia (s) ■ 13,00 O agentă inimoasă (s.p.) ■ 14,00 Îngerii lui Charlie (s) ■ 15,00 Arabella Kiesbauer (show) ■ 16,00 Dynasty (s) ■ 17,00 Mica noastră fermă (s.co.) ■ 17,55 Desene animate ■ 19,25 Dureri în creştere (s.co) ■ 19,55 Febra colegiului (s.co) ■ 20,25 Clasa-ntîi, Mr. Cooper! (s) ■ 21,15 Superpoliţiştii din Miami (co. SUA/Italia 1985) cu Terence Hill, Bud Spencer ■ 23,10 Renegade (s.a.) ■ 0,20 Prizonierul (f. Hong Kong 1991) ■ 2,00 Dulci păcate (s/r) ■ 3,00 Reluări.

MTV

7,00 Matinal cu VJ Rebecca ■ 9,00 Video Music Awards - 1994: nominalizările ■ 13,00 Muzică soul, cu Lisa l'Anson ■ 14,00 Mari hituri cu VJ Pip Dann ■ 15,00 Mix-ul după-amiezii ■ 17,00 10 ani de la prima emisie MTV Europe! ■ 17,30 Coca Cola Report ■ 17,45 Noutăţi cinematografice ■ 18,30 Dial MTV. Topul telespectatorilor cu VJ Rebecca ■ 19,00 Muzică non-stop, cu Marijne ■ 19,30 VMA 1994: pregătirile ■ 21,00 Video Music Awards (r) ■ 22,00 Ghidul muzicii de dans ■ 23,30 Beavis & Butt-head (d.a) ■ 0,00 Coca Cola Report ■ 0,30 Ştirile nopţii ■ 0,45 3 din 1 ■ 1,00 Nocturnă cu Marijne ■ 1,30 Pulsul modei ■ 2,00 Video Music Awards 1994.

EUROSPORT

9,30 Aerobic ■ 10,00 Ciclism montan. Finala CM Penticton (Canada) ■ 11,00 Triatlon - Iron Tour (r) ■ 12,00 Eurofun - Magazin distractiv ■ 13,00 Mag. sporturilor cu motor ■ 14,00 Auto. MP de Formula 1 de la Monza - antrenamente (d) ■ 15,00 Fotbal. Selecţiuni din preliminariile CE 1996 (rez.) ■ 17,30 Surfing World Tour Masters de la Biarritz (r) ■ 18,00 Magazinul sporturilor cu motor ■ 19,00 Moto - Magazin Grand Prix ■ 19,30 Auto. Monza - antrenamente ■ 20,30 Buletin de ştiri 1 ■ 21,00 Atletism. Cupa Mondială de la Londra (d) ■ 0,00 Wrestling. Titlu profesionist WWF al SUA ■ 1,00 Auto - Monza (r) ■ 1,30 Moto - Magazin Grand Prix ■ 2,00 Buletin de ştiri 2.

TV EUROPA NOVA

17,00 Deschiderea programului ■ 17,05 Country music ■ 17,15 Dicţionar ■ 17,30 Spectacolul ştiinţei. Visul de a zbura; Spaţiul - o aventură americană; Ştiinţa astăzi. Redactor: Mihaela Calcan ■ 18,35 Desene animate ■ 19,00 Infonova ■ 19,40 Arte plastice - "Subtilitatea volumelor" ■ 20,00 Videoclip '94 ■ 20,30 Vivafrica (documentar, ep. II) ■ 20,45 Publicitate ■ 20,50 Film artistic: "Îmi voi salva fiica!" (prod. SUA; regia: David Greene; cu: Michele Greene, Marta Woodward) ■ 22,20 Night Club Europa Nova: 22,20 Varietăţi şi filme în serial ■ 0,15 Publicitate ■ 0,30 Film: "Nevasta mea este o bestie" ■ 2,00 Muzică în concert ■ 3,00 Închiderea programului.

TELE M

Program Deutsche Welle ■ 11,00 Program Worldnet ■ 18,30 Total M Ştiri ■ 18,45 Publicitate ■ 19,00 Ascensiuni ■ 19,30 Documentar Worldnet ■ 20,00 Desene animate ■ 20,30 Poliţia rutieră ■ 20,45 Muzică Tele'M ■ 21,00 Total M Ştiri ■ 21,15 Publicitate ■ 21,30 "3600 secunde cu şi despre femei" ■ 22,30 Film artistic ■ 0,00 Program Deutsche Welle.

TVR IAŞI

Orele 14,10-15,05, pr. I - **EST MERIDIAN MAGAZIN** - Note, ştiri şi reportaje din Moldova ■ Trimbulinzii şi pasiunile lor ■ Stop cadru în cotidian: şi la Moldova nasc petrolişti ■ Star Club ■ Videoclipul emisiunii. Redactori: Vasile Arhire, Ligia Olteanu..

RADIO NORD-EST

(72,44 FM STEREO)

5,50 - 9,00 "Micul dejun" - program matinal de ştiri, informaţii din actualitatea locală şi naţională, muzică, meteo, buletin rutier, informaţii utilitare, horoscop, agenda, buletine de ştiri la orele 6,00 (BBC), 7,00, 8,00; 6,30 Retrospectiva zilei precedente ■ 9,00-13,00 Fir direct, dialog cu ascultătorii, buletine de ştiri la orele 9,00, 10,00, 11,00, 11,30 (Deutsche Welle), 12,00; concurs "Ascultaţi şi cîştigaţi - etapa I ■ 13,00-16,00 "Siesta FM": muzică, buletine de ştiri la orele 13,00, 15,00; 14,00-14,30 "Actualitatea" - retransmisie BBC World Service; 15,05 Radiostetoscop ■ 16,00-20,00 "Turnul de control" - reportaje, interviuri, relatări din actualitatea locală, transmisii telefonice, ştiri, informaţii, muzică; Ascultaţi şi cîştigaţi" - etapa II; buletine de ştiri la orele 16,00, 17,00, 19,00; 18,00-19,00 "Actualitatea" - retransmisie BBC World Service; 19,45 Sport. Tragerea la sorţi Integrama norocoasă, concurs "Ascultaţi şi cîştigaţi!" ■ 20,00-20,10 Deutsche Welle - buletin de ştiri ■ 20,10 Cutreierînd America, 70 de ani de muzică country, realizator Costi Rezlescu ■ 21,00-21,30 "Actualitatea" - retransmisie BBC World Service ■ 21,30 Dedicaţii muzicale ■ 0,05 Noaptea de dans.

FARMACII DE GARDĂ

Farmacia nr. 2 Piaţa Unirii (tel. 116029).

SPITALE DE GARDĂ

Spitalul "Spiridon" (tel. 142730): Clinica I Medicală, Clinica a III-a Chirurgie; **Maternitatea "Cuza Vodă"** (tel. 143320)..

OMAGIU LIVIU REBREANU

Fundaţia Culturală "Renaşterea României" vă invită astăzi, orele 17,00, la Casa Cărţii din Iaşi, unde va avea loc omagierea scriitorului Liviu Rebreanu, de la dispariţia căruia s-au împlinit în această toamnă 50 de ani.

CINEMATOGRAFE

■ **Cinematograful "Victoria"**(Telefon: 112502); 9-15.09.1994, orele: 9;11;13;15;17;19; **"The Flintstones. Noi aventuri în Epoca de Piatră"**. Producţie SUA. Comedie de Brian Levant. După serialul de desene animate cu acelaşi nume. Cu: John Goodman, Rick Moranis, Kyle MacLachlan, Elizabeth Taylor. Premieră.

■ **Cinematograful "Republica"**(Telefon: 114327); 9-15.09.1994, orele: 9;11;13;15;17;19; **"Neînvinsă-i dragostea"**. Producţie România, 1994. Scenariul şi regia: Mihnea Columbeanu. Cu: Dana Măgdici, Geo Costiniu, Andrei Duban, Dorina Lazăr, Valentin Urîtescu, Ion Dichiseanu, Sebastian Papaiani. Eseu satiric de actualitate. (Film interzis copiilor sub 16 ani). Premieră.

■ **Cinematograful "Copou"** (Telefon: 145738); 9-15.09.1994, orele: 9;11;13;15;17; **"Mr. Jones"**. Producţie SUA, 1993. Thriller psihologic cu Richard Gere. 9-15.IX.1994, ora 19: **"Amantul"**. Coproducţie Anglia, Franţa, 1991. După romanul omonim de Marguerite Duras. Film de dragoste regizat de Jean Jacques-Annaud.

■ **Cinematograful "Dacia"** (Telefon: 164740); 9-15.09.1994, orele: 9;11;13; 15; 17; 19; **"Demolatorul"**. Producţie SUA, 1993. Thriller S.F. cu Sylvester Stallone.

MICA PUBLICITATE

1. Fiecare anunț plătit se mai publică încă o dată gratuit. De exemplu: dacă ați plătit o apariție, anunțul se publică de două ori. Dacă plătiți două apariții, se publică de patru ori; plătiți trei, se publică de șase ori și așa mai departe. **2.** Fotografiile care însoțesc anunțurile de felicitări se publică gratuit. **3.** Fotografiile care însoțesc anunțurile de decese și comemorări se publică gratuit. **4.** Fotografiile sau schițele care însoțesc anunțurile de vînzare case sau apartamente se publică gratuit. **5.** Fotografiile care însoțesc anunțurile auto-moto se publică gratuit. **6.** Orice altă fotografie care însoțește anunțurile de mică publicitate se publică gratuit. **7.** La cerere, anunțurile care apar în Monitorul se pot prelua și la Radio Nord Est.

Toate anunțurile de mică publicitate se primesc la Biroul de preluare a aunțurilor de mică publicitate din incinta magazinului MATERNA. Program zilnic 8^{00}-20^{00}, sîmbătă 8^{00}-14^{00}.

FOARTE IMPORTANT:

de fiecare dată cînd publicați un anunț de mică publicitate în cotidianul *Monitorul* primiți un talon care vă dă dreptul să primiți o reducere de 50% cînd veți dori să publicați un nou anunț în *Monitorul*.

Cereți de fiecare dată acest talon!

AUTO-MOTO

Vînd Mercedes 230 E Cobra metalizat, aer condiționat, ireproșabil. Tel. 130935, orele 8,00-17,00.

■ Vînd motocicletă cu ataș nouă, Dnepr. 650 cmc, neînmatriculată, 500.000 lei, urgent. Tablou electric complet 380 V, cablu electric trifazic 23 ml, împămîntare. Preț 100.000 lei. Tel. 115382. (69313)

■ Vînd remorcă rusească nouă, preț 350.000 lei negociabil. Dochia nr. 1 prin Albineț. (69314)

■ **Vînd Citroen BX 19 TRD, an fabricație 1986. Preț negociabil. Relații la telefon 740002, după ora 20,00. (4222)**

■ **Vînd piese motor și elemente caroserie Fiat 850. Relații la telefon 123261 și 131090, după ora 20,00.**

■ **Vînd motor Diesel Mercedes, cutie automată, camionetă Barkas. Tel. 150339. (69201)**

■ **Vînd rulotă Felicia 2800, înmatriculată, amenajată pentru comerț 2 mil. negociabil. Tel. 146953. (69109).**

■ **Vînd Renault 25 V6, injecție, Full extra, înmatriculat, 1984, 3200 $. Tel. 146953. (69109)**

■ **Cumpăr garnitură chiulasă pentru Fiat 1800. Tel. 138467. (4258)**

■ **Vînd urgent TV Diesel Brașov, 2,5 milioane lei. Tel. 149995. (69358)**

■ **Vînd Renault 18, an fabricație 1984, preț 3 mii DM, negociabil. Tel. 129153**

■ **Vînd urgent Renault 18 break, diesel, alb 13, consum 5,5 l, 5 trepte viteză. Tel. 114032.**

■ **Vînd Mercedes 250 D, model 1988 cu ABS, geamuri automate, aer condiționat, servo, culoare gri metalizat. Tel. 120013.**

■ Vînd Audi 200, 1983, înmatriculat, impecabil, 3400 DM, negociabil. Tel. 145128.

■ **Vînd autoturism Aro 244 D, an fabricație 1992, 35 mii km. Tel. 174029.**

■ **Dacia 1310 din Ungaria, înmatriculată, fabricație 1986. Tel. 156262.**

■ **Vînd Dacia 1310 break TX, 1988; Lada, 1980, ambele preț convenabil, negociabil. Tel. 162593.**

■ **Vînd Dacia 1310 TLX, 1992 (oct), 5 viteze, alb, 30 mii km la bord, stare impecabilă, alarmă auto. Preț fix 4000 DM sau echivalentul în lei. Tel. 142841.**

■ **Vînd Dacia 1310 break, roșie, 1988, 54 mii km, comandă specială, Grecia, stare excepțională, preț 3,7 mil. lei. Tel. 211467.**

■ **Vînd Dacia 1310 TLX, cu îmbunătățiri, fabricație 1991, înmatriculată, preț informativ 3,3 mil. lei. Relații la telefon 178358.**

■ **Vînd ARO 10 4x4, an fabricație 1990, cu multiple înbunătățiri, în stare de funcționare ireproșabilă. Tel. 177953.**

■ **Vînd Dacia 1310, an fabricatié 1986, cu caroserie 1991, preț negociabil 2,8 mil. Tel. 179958.**

■ **Vînd Dacia 1310 break, an fabricație, 1987, preț negociabil 3,6 mil. Tel. 179958.**

■ **Vînd urgent Mercedes 200, an fabricație 1988, preț avantajos. Tel. 127316.**

■ **Vînd Peugeot 205, 4 portiere, preț negociabil, an fabricație 1986. Tel. 122774.**

■ **Vînd Ford Taunus 1,6 , stare excepțională, aspect ireproșabil, cu motor rezervă, avantajos și pentru piese. Tel. 176380 și 137083.**

■ **Vînd Mercedes 230 E, 1980, număr de înmatriculare străin. Tel. 141284.**

■ **Vînd Renault 18 TS break, fabricație 1981, stare perfectă. Relații la telefon 115133.**

■ **Vînd Microbuz Ford Tranzit, diesel, 9 locuri sau 1,5 t marfă, înmatriculat, stare ireproșabilă. Tel. 172611.**

■ **Vînd VW transport persoane, an fabricație 1989; preț avantajos, plus BMW, an fabricație 1983, stare foarte bună. Tel. 211369.**

■ **Vînd rulotă din Germania, înmatriculată, pentru voiaj și adaptată pentru magazin. Preț negociabil. Tel. 119993 și 154159.**

■ **Vînd dubă Renault Master, diesel, 3,5 tone, an fabricație 1985, înmatriculat, preț negociabil. Tel. 157146.**

■ **Vînd Barkas neînmatriculat, cu motor gripat, 1000 DM. Tel. 131408.**

■ **VW LT 28, an 1980, benzină, stare de funcționare perfectă, neînmatriculabil, preț 2200 DM: VW Bus Transporter, an 1981, stare impecabilă, neînmatriculabil, preț 2500 DM; Opel Rekord 2,0 E Deliverey, an fabricație 1987, impecabil, 2 locuri, plus 850 kg. transport marfă, benzină, preț 5800 DM. Tel. 144063.**

■ **Vînd VW Golf, 1982, fără acte, pentru piese în stare de funcționare, 1000 DM. Tel. 113694.**

■ **Vînd Microbuz diesel marca Kia, cu motor și cutie viteze; Fiat, cap. 2200 cmc, consum 7 l motorină/100 km, înmatriculat cu 9 locuri sau pentru marfă 1,8 t, an fabricație 1987, preț avantajos 5 mil. lei sau echivalentul în valută. Parcare mică Mănăstirea Golia, între orele 14,00-18,00. Tel. 125274.**

HOROSCOP

BERBEC

(21 mart. - 20 apr.):

Aveți senzația că vă-nvîrtiți în jurul cozii și asta vă face nervos (nervoasă). Evitați disputele și mai lăsați și de la dvs. în unele situații.

TAUR

(21 apr. - 20 mai):

Adversarii nu vă incomodează și nu vă ridică probleme cu toate că unii dintre ei se arată destul de agresivi. Folosiți avantajul de care dispuneți.

GEMENI

(21 mai - 21 iun.):

Sînteți în pantă coborîtoare și cu toate eforturile pe care le faceți nu puteți evita o înfruntare din care veți ieși în pierdere.

RAC

(22 iun. - 22 iul.):

Satisfacțiile sînt deocamdată neînsemnate, dar nu vă puteți totuși plînge de nenoroc. Investițiile făcute se vor arăta, mai tîrziu, profitabile.

LEU

(23 iul. - 22 aug.):

Renunțați la ambiții, chiar dacă vă vine greu să cedați în fața unuia mai slab. De multe ori, un eșec de moment se poate transforma în victorie.

FECIOARĂ

(23 aug. - 22 sept.):

Vi se vor pune întrebări incomode, dar dacă veți ști să ocoliți zonele în care sînteți cu adevărat vulnerabil(ă) nu veți avea decît de cîștigat.

BALANȚĂ

(23 sept. - 22 oct.):

Știrile bune, venite în ultima vreme, se confirmă. Mai aveți de trecut un hop și v-ați văzut visul cu ochii. Nu gustați, totuși, prea mult din cupa victoriei.

SCORPION

(23 oct. - 21 nov.):

Modestia nu vă dă afară din casă, dar de cele mai multe ori sînteți îndreptățit(ă) la orgoliu. Din păcate, lumea nu-i agreează pe cei siguri pe ei.

SĂGETĂTOR

(22 nov. - 21 dec.):

Nu vă întindeți mai mult decît vă este plapuma. Calculele dvs. sînt de multe ori improvizate. Foarte puțină lume se ține, azi, de cuvînt.

CAPRICORN

(22 dec. - 19 ian.):

Sînteți obișnuit(ă) cu așteptarea, așa încît rezultatul care nu vă parvine nu vă neliniștește. Mai bine mai tîrziu decît niciodată.

VĂRSĂTOR

(20 ian. - 18 febr.):

Vi se pare că toate se sparg în capul dvs., fără să aveți vreo vină. Încercați să vă distanțați puțin și veți constata contrariul.

PEȘTI

(19 febr. - 20 mart.):

Nu vă bazați prea mult pe asigurările pe care le-ați primit. În unele cazuri, lipsa de cuvînt nu se datorează relei credințe.

LEGENDA:

- vă paște ghinionul
- prudența e mama înțelepciunii
- n-aveți nimic de pierdut
- șansa vă surîde

■ **Vînd motocicletă CZ 175 cmc, în stare de funcționare, preț 2200 mii, negociabil. Tel. 155188.**

■ **Vînd Fiat Ritmo 65 CL, pentru piese sau schimb separat. Tel. 159293.**

■ **Vînd dubă izotermă, 10 t. Tel. 135514.**

ELECTRONICE

■ **Vînd videorecorder Panasonic J35 nou, preț 650.000 lei. Tel. 221378.**

■ **Vînd videorecorder Panasonic J 35, nou, preț 650.000 lei. (69202)**

■ **Vînd televizor alb-negru Diamant 253, C.I., perfectă stare. Tel. 155998. (33004)**

■ **Vînd videorecorder Sanyo, stare perfectă. Tel. 164097. (69102).**

■ **Vînd chitară copie Fender Stratocaster cu doză dublă Dimartio, 100$. Relații la Bolta Rece orele 19,00-23,00. (69331)**

■ **Vînd televizor alb-negru, nou, Electronica. Preț avantajos și negociabil, zilnic. Tel. 145766. (69292)**

■ Vînd televizor color Elecrom și Telecolor, stare foarte bună. Tel. 110405. (69215)

■ **Vînd radio Bucur 6, pickup deck, radio VEF, lămpi. Tel. 121859. (69247)**

CASE - TERENURI

Vînd garsonieră mobilată, conf. I, balcon închis, parchet, gaz metan, încălzire centrală. Str. V. Lupu nr. 138, bl. A1. Tel. 176921, după ora 20,00. Preț fix 6 milioane lei sau echivalentul în valută.

În atenția AGENȚIILOR IMOBILIARE Cotidianul MONITORUL vă oferă GRATUIT spații de publicitate în paginile sale. Pentru a beneficia de aceste servicii contactați-ne de urgență la sediul redacției sau la telefon 144776. Persoană de contact Adrian RUSU.

■ Pașcani, vînd casă 3 camere confort, ultracentral, 18 milioane negociabil. Tel. 764007, după ora 20,00. (69317)

■ **Vînd apartament 4 camere în Centrul Civic, mobilat - 26.000 dolari, nemobilat 22.000 dolari, negociabil. Tel. 119072.**

■ **Vînd apartament 3 camere, et.1, 2 grupuri sanitare, balcon închis, gresie hol, bucătărie, băi plus faianță. Str. Cucu 19, bl. 303, sc. B, et.1, ap. 2. Preț 20 mii dolari, negociabil. Tel. 113859.**

■ **Vînd apartament 3 camere, complet renovat, Autogară, 30 mil. lei, negociabil. Tel. 145453.**

■ **Vînd apartament 2 camere Zimbru, parter. Tel. 163904. (33014)**

■ **Vînd apartament 2 camere, parter, Zimbru. Tel. 163904. (69230)**

■ **Vînd apartament spațios, confort 1, trei camere decomandate, dependințe, etaj 10, două lifturi, telefon, gaz, zona Pd. Roș. Tel. 114524, orele 6,00-6,30 și 20,00-21,00. (4211)**

■ **Vînd garsonieră, Pașcani, 3,5 mil. Tel. 160237, orele 18,00-21,00. (69170)**

■ **Vînd apartament 2 camere cu magazin, zona căminc T. Vladimirescu. Preț informativ 20 milioane. Tel. 120332, după ora 16,00. (4213)**

■ **Vînd teren 0,5 ha pe malul lacului Dorobanțul. Tel. 140420, orele 18,00-20,00. (69158)**

■ Vînd (schimb) teren central cu apartament 2 camere și diferență. Tel. 124646, 122367. (4215)

■ **Vînd 1600 mp vie, cu tot cu struguri. Relații la tel. 161093, după ora 16,00.**

■ **Vînd apartament confort 1, 3 camere, et. 3, plus garaj, cartier Dacia. Tel. 157489.**

■ **Vînd 2500 mp teren construibil în centrul satului Ciurea, la șoseaua principală. Posed titlu de proprietate. Telefon 143593, după ora 18,00. (69246)**

■ **Vînd apartament 4 camere confort I, decomandat, achitat integral, 3 balcoane, 2 băi, vizavi de Șc. nr. 39 Țigarete (Peco), str. Amurgului nr. 8, bl. 258 A, Sc. B, etaj 2, ap. 9, Iași. Negociabil lei. (69243)**

■ **Vînd apartament 2 camere confort I A, zona Gării. Relații la telefon 210572. (69198).**

■ **Vînd apartament Piața Unirii, et. 1, 3 camere, telefon, boxă, subsol și apartament 2 camere, zona Milcov. Tel. 112640. (69197)**

■ **Vînd teren în Tg. Copou 2000 mp cu toate facilitățile, variante. Tel. 127460. (69190)**

■ Vînd teren în str. Aurel Vlaicu nr. 57. Tel. 270083.

■ **Vînd vilă cu etaj și dependinte, separat, racordat la 380 kw, la stradă, în satul Budăi-Iași. Tel. 32/179056, după ora 16,00. (4249)**

■ **Vînd clădire neterminată 40x8 m, cu 2000 mp curte împrejmuită cu gard de plasă la 6 km de Tg. Cucului. Tel. 178863. (69274)**

■ **Vînd apartament 3 camere, conf. I, 4/4, balcon dublu închis, parchet, gaz, telefon. Tel. 171190; 136042 (lîngă Liceul Cantemir). (4248)**

■ **Vînd casă în construcție, teren 1500 mp cu vie și grădină, lîngă cimitirul (CUG). Preț negociabil. Tel. 134949, între orele 8,00-20,00 (4257)**

■ **Vînd garsonieră mobilată sau nemobilată, complex Tudor Vladimirescu, bl. Q2, et.I. Mobilier bar, ultramodern, dotat cuptor microunde, rotisor etc. Relații la telefon 033/612850. (4259)**

■ **Vînd apartament 4 camere sau schimb. Telefon 124613. (69337)**

■ **Vînd urgent apartament 3 camere decomandat, 2 balcoane, et.3, cu telefon și garaj metalic (chirie teren), zona Cantemir. Preț total 17 milioane lei, negociabil. Tel. 131900. (69332)**

■ **Vînd apartament două camere, confort I, decomandat, parchet, balcon mare închis, tv cablu, boxă subsol. Relații: Nicolina nr. 30, bl. 961, sc.B, et.6, ap. 21, între orele 9,00-20,00. (69294)**

■ **Vînd urgent apartament 2 camere, ultracentral, etaj I, bloc TAROM, 15000$, negociabil. Telefon 119267. (69293).**

■ **Vînd apartament 4 camere Păcurari 124. Tel. 143762. (69353)**

■ **Vînd apartament Alexandru, parter cu telefon, 3 camere, 8 mil., negociabil. Tel. 112058, orele 9,00-15,00. (69355)**

■ **Vînd apartament 3 camere, confort I, et.I, multiple îmbunătățiri, zona Rondului vechi CUG. Tel. 129118. (69213)**

■ **Ocazie unică. Foarte urgent apartament 2 camere decomandate, confort 1, zona Culturii, executat la comandă specială, 2 grupuri sanitare, 2 balcoane, terasă, plajă, proprietate, antreu, bucătărie, debara, foarte foarte mari, în curățenie pentru zugrăvit, preț 7200 dolari negociabil, semi (ne)mobilat. Tel. 134110.**

■ **Vînd apartament 3 camere confort I, în Piața Unirii, et.2, cu telefon și îmbunătățiri. Tel. 117541, orele 16,00-22,00.**

■ **Vînd apartament 3 camere, conf. I, Piața Unirii, (ne)mobilat, preț informativ 28 mii dolari. Tel. 114960, orele 14,00-22,00.**

■ **Vînd urgent apartament 2 camere, conf. I, decomandat. Tel. 166245.**

■ **Ultracentral apartament 2 camere, conf. I, lîngă Facultatea de Medicină, toate dotările, boxe, cablu tv, interfon, poziție excelentă, 18 mii dolari, negociabil. Tel. 143541.**

■ Vînd apartament 2 camere Centrul Civic. Tel. 117471, 117269.

■ **Vînd apartament 3 camere semidecomandate, îmbunătățiri, 8,5 mil. lei. Tel. 170192.**

■ **Vînd garsonieră Podu Roș, 4,5 mil. lei, negociabil. Tel. 034/326608.**

■ **Vînd diverse imobile în diverse zone ale orașului, condiții avantajoase. Tel. 137521.**

■ **Vînd casă cu 3 camere mici, 3 camere mari, 1000 mp teren, zona Galata, lîngă Taicloc, preț 19 mil. lei. Tel. 137251.**

■ **Vînd apartament 3 camere, decomandat, conf. I, Tătărași. Tel. 177283.**

■ **Vînd casă 4 camere, pămînt 400 mp, gaz metan, telefon, dependințe, zonă centrală. Relații la telefon 111066.**

■ **Vînd apartament 3 camere, decomandat, zona Tg. Cucu, cu multiple îmbunătățiri, parter. Relații la tel. 111708.**

■ **Vînd apartament 3 camere, zona Păcurari, et. 2, telefon, camere decomandate. Relații la telefon 111708.**

■ **Vînd apartament 3 camere, complet renovat, Autogară, 30 mil. negociabil. Tel. 145453.**

■ **Vînd urgent casă, zonă centrală, cu teren 333 mp, curte, beci, telefon, fîntînă, posibilități apă-gaz, 20 mil. Tel. 118180.**

■ **Vînd casă cu 3 camere, la curte, plus spațiu comercial. Tel. 124177.**

■ **Vînd apartament 2 camere, zona 7 noiembrie, bloc cu 3 nivele, parter, telefon, telecablu, preț rezonabil. Tel. 131196.**

■ **Vînd apartament 2 și 3 camere, preț avantajos. Tel. 139116.**

■ **Vînd apartament 2 camere, decomandat, conf. I, et.8, lîngă mag. Stejar, semimobilat, negociabil. Tel. 175247.**

■ **Vînd apartament 2 camere, preț avantajos. Informații la telefon 126201.**

■ **Vînd apartament 2 camere Piața Unirii. Telefon 114817, după ora 12,00.**

■ **Ultracentral apartament 2 camere, decomandat, 76 mp, în bloc nou, lîngă statuia Independenței, finisat în iulie 1994, multiple dependințe, 2 balcoane mari, boxă la subsol, vedere la bulevard și în spate, telefon, posibilitate a 3 camere. Preț informativ 21 mii dolari. Tel. 110686.**

■ **Vînd apartament 3 camere, decomandat, et.4 (ultimul), zona Zimbru, la bulevard, preț 8 mil. negociabil. Tel. 114125.**

■ **Vînd apartament 4 camere, conf. I, et.2, zona Autogării. Relații la tel. 141778, orele 9,00-21,00.**

■ **Vînd apartament 3 camere, conf. I, str. Ciric, et.4. Tel. 134576.**

■ **Vînd apartament cu o cameră, îmbunătățit, et. 4, bloc turn, 6,5 mil. lei, negociabil. Tel. 160297.**

■ **Vînd apartament 3 camere, conf. I, îmbunătățit, 17 mil. lei, negociabil. Tel. 160297.**

■ **Vînd apartament cu o cameră, zona Gării, preț 8,5 mil. negociabil. Relații la telefon 143679.**

■ **Vînd casă tip. 3 camere, gaz metan, plus grădină 450 mp, str. Dacia 10 (cartier D. Cantemir), preț negociabil 35 mil. lei. Telefon 134216.**

■ **Copou - Pușkin, vînd apartament 3 camere, et. 1, cărămidă, balcon închis, boxă subsol, parcare mașină, proprietate, preț informativ 16500 dolari, negociabil. Telefon 141384.**

■ **Vînd apartament 2 camere, conf. I, preț negociabil. Telefon 177000.**

■ **Vînd apartament cu o cameră, zona Gării, et. 2, boxă subsol, telecablu, preț 6500 dolari, negociabil. Tel. 144995.**

■ **Vînd apartament 2 camere, decomandat, et. 1, calciu, balcon închis, cablu tv, telefon, (ne)mobilat, Tătărași. Preț negociabil. Tel. 172735.**

■ **Vînd urgent apartament 2 camere, decomandat, cartier Dacia. Preț negociabil. Tel. 156447.**

■ **Vînd apartament cu o cameră, et. 1, Centrul Civic, deasupra CEC-ului nou, în stadiu de finalizare. Tel. 210239.**

■ **Vînd fundație pentru casă cu etaj și teren (500 mp) lîngă Mănăstirea Văratec, jud. Neamț. Relații în sat Văratec, la nr. 19.**

■ **Vînd urgent apartament 3 camere, 8 mil. lei. Tel. 160996.**

VÎNZĂRI

■ **Vînd var non-stop, 150 lei/kg, Șos. Bucium Tomești, lîngă serele Vlădiceni. (3724)**

■ **Vînd sobe teracotă din argilă refractară, calitate excepțională. Tel. 163353, 170642. (33009)**

■ **Vînd dormeză pentru o persoană și dormeză scurtă pentru bucătărie, 50.000 lei/buc. Tel. 162213.**

■ Vînd roboți de bucătărie cu storcător de fructe și legume, tocător de fructe și legume, cuvă de 1 l pentru frișcă și maioneză, mașină de tocat carne și rîșnit cafea, 2 viteze. Preț fix 110.000 lei. Relații la tel. 143983.(69154)

■ **Vînd loc de veci în cimitirul "Sf. Vineri" București. Relații în Iași la telefon 032/179513. (69207)**

S.C. NEOSIM S.A. Iași vinde și montează diverse sisteme de alarmă cu telecomandă radio pentru apartamente, case, magazine. Garanție 12 luni. Telefon 146232, după ora 18,00.

Vînd pian BOSSENDORF semicoadă, placă bronz, clape fildeș sau schimb cu pianină plus diferență.

Telefon 210973, după ora 17,00.

S.C. ȘTEFANA SRL, cu sediul în str. Moara de Foc (vis-a-vis de Centrul de Librării) vă oferă, prin magazinul din str. Răzoarelor bl. 957 (lîngă CEC Nicolina CUG), încălțăminte de damă și pentru bărbați și bocanci din piele bizon, en gros și en detail, la prețuri avantajoase, cu adaos comercial zero. Tel. 157857, orele 8-17

S.C. NEOSIM S.A. Iași vinde și montează alarme auto cu telecomandă radio. Garanție 12 luni. Telefon 146232, după ora 18,00.

■ **Vînd urgent faianță albă import și calorifere fontă 10 elemenți (140x600x2) - prețuri avantajoase. Relații la telefon 137448, pînă la ora 15,30 și tel. 160385, după ora 16,00. (69173)**

■ **Vînd mașină de spălat "Cristal 2" fără încălzire. Tel. 177530. (69167)**

■ **Vînd 5-10 tone porumb, 185 lei/kg negociabil. Relații familia Coman, localitatea Bohotin. (69223)**

■ **Vînd aparat de taxare taxiparty I.C.P.E. - 3 tarife și traductor Dacia 1301. Tel. 126948. (4234)**

■ **Vînd dormeză pentru o persoană. Tel. 170200.**

■ Vînd parchet fag. Tel. 122095. (69248)

■ **Vînd cîntar zecimal 100 kg. Preț negociabil. Relații str. Arcu 16, orele 8,00-13,00. (69244)**

■ **Vînd brac german. Tel. 035/471083. (69233)**

■ Vînd vin merlot și frag alb, cantități mari. Preț negociabil. Tel. 139157. (69178)

■ **Vînd guler blană de vulpe argintie. Tel. 158479, după ora 17,00. (69279)**

■ **Vînd butelie dublă, 50.000 lei și butelie normală, 60.000 lei, ambele pline. Tel. 179513. (69207)**

■ **Vînd 30 mp parchet fag. Tel. 220187. (69273)**

■ **Vînd urgent 800 kg ovăz, la 225 lei/kg. Tel. 138346.**

■ **Vînd urgent tablou (acuarelă). M. Cămăruț. Tel. 171190, 136042. (4248)**

■ **Vînd avantajos casă de marcat "Elka 82 M". Telefon 132375. (4254)**

■ **S.C. VLĂDEASA S.R.L., str. Sf. Lazăr nr. 39 Iași, vinde: table școlare, oglinzi baie, oglinzi venețiene. Tel. 132375. (4255)**

■ **Vînd toneță cu prelată. Preț foarte avantajos. Tel. 139920. (69341)**

■ **Vînd cărut tip landou, model deosebit, preț convenabil. Tel. 123873. (69338)**

■ **Vînd scurtă blană deosebită, preț 400 mii. Telefon 124613. (69336)**

■ **Pentru liniștea dumneavoastră. Alarme locuințe, firme, interfoane. Tel. 164726. (69295)**

■ **Vînd dozator, vată termoizolantă 33 mp, alte materiale. Tel. 143762. (69352)**

■ **Vînd 100 bucăți certificate proprietate, 17.000 negociabil. Tel. 158502. (69357)**

■ **Vînd 2 sobe emailate samotate și lemne de foc 40 lei/kg. Tel. 110405. (69215)**

■ **Vînd pisică și pisoi birmanezi. Tel. 145085, după ora 16,00. (69329)**

CUMPĂRĂRI

■ **Cumpăr sulfat de fier. Tel. 162213.**

■ **Cumpăr Wartburgh, ofer 1,6 milioane lei, eventual 1,5 milioane și tv color. Telefon 123826, după-amiaza. (69209)**

■ **Cumpăr electrocompresor cu 2 pistoane, preferabil STAS, variante. Tel. 123826, după amiaza. (69209)**

■ **Doresc să cumpăr camere situate în apartamente amplasate la parterul unor blocuri cu fațada la străzi principale. Păcurari, Canta, Socola etc. Tel. 143659, după orele 20,00. (69191)**

■ **Cumpăr aparate foto profesionale, Nikon, Minolta Canon. Tel. 112640. (69277)**

■ **Cumpăr navete PVC (pîine). Tel. 176335; 175977. (69205)**

■ Cumpăr arcuri Dacia. Telefon 144485. (69206)

■ **Cumpăr autoturism ARO sau microbuz transporter, ofer 3300 mp teren în Breazu, facilități deosebite. Tel. 210385, după ora 17,00. (69315)**

■ **Cumpăr apartament 2-3 camere, ofer 2300-3300 mp, teren în Breazu, facilități deosebite. Tel. 210285, după ora 17,00. (69315)**

■ **Cumpăr motocicletă. Tel. 171511. (69217)**

ÎNCHIRIERI

■ Închiriez apartament 3 camere decomandat, semimobilat, telefon, frigider, aragaz. Plata anticipat în valută pe 1 an. Telefon 140400, între orele 18,00-21,00.

SCHIMBURI

Schimb locuință în vilă naționalizată (6 camere, cu gaz metan, încălzire centrală proprie, în zona Copou) cu 2 apartamente 2-3 camere. Telefon 140575.

■ **Schimb numai cu zona Autogară, apartament 2 camere, bloc Cina. Tel. 148201 și 147201.**

■ **Dorohoi, schimb apartamnet 2 camere, central, gaz metan, parter, cu similar Iași. Tel. 031/611912**

■ **Schimb apartament 2 camere nedecomandate, zona piața Alexandru cel Bun, cu apartament 2-3 camere decomandate. Ofer diferență negociabilă avantajoasă. Tel. 165777. (69165)**

PIERDERI

■ Pierdut B.I., legitimație de veteran război, liber transport comun pe numele col. (r) Prigoreanu Viorel. Le declar nule. (69270)

■ **Pierdut permis de conducere pe numele Popescu Cristian-Liviu. Îl declar nul. (4253)**

■ Pierdut în trenul București-Iași, în ziua de 7.09.1994, acte importante, pe numele Khaled Ahmed Sharaf. Le declar nule. (69334)

■ **Pierdut (furat buzunar) în piața Spiridon în ziua de 7 septembrie 1994, ora 13,30 buletin - seria A.K., nr. 029715, eliberat de Miliția Iași, la 19 septembrie 1977; legitimație veteran de război nr. 105195/1 decembrie 1990; livret militar nr. 145132, gradul maior (r), Iași; liber mijloace transport pentru oraș Iași; legitimație pensionar, Iași; una cheie yală apartament și una cheie mică de jos. (69296)**

OFERTE SERVICII

Execut lucrări dactilografie. Telefon 129204.

■ Transport marfă 1 t sau 6 persoane cu microbuz, orice distanță 130-150 lei/km. Tel. 167640. (69209)

■ **S.C. 6 M repară frigidere și instalații frigorifice la domiciliu. Asigurăm garanție și calitate. Tel. 161331. (4182)**

■ **Lucrez plăpumi și saltele. Tel. 160561. (65025)**

■ **PROFAMILIA, orice analiză de laborator. Tel. 230431.**

■ **INTERMARKET S.R.L., Magazinul Kodak execută filmări video și orice servicii foto. Tel. 114210.**

■ **Sinda Universal execută servicii de înmormîntare, îmbălsămare, sicrie, pomeni, coroane. Tel. 171233.**

■ **Țin contabilitate pe calculator. Tel. 145662. (69132)**

■ **Execut uși, balcoane, mașini de tîmplărie etc. Tel. 163904. (69230)**

■ Absolventă TCM, ingineri zi, promoția 1994, caut serviciu, O.P. 11, C.P. 2412. (69204)

■ **Ofer pensiune (masa de prînz și supraveghere lecții pentru un copil cl. I, numai zonă centrală. Tel. 112716. (69340)**

■ **Instalator sanitar, îmi ofer serviciile. Tel. 150185. (69333)**

■ Zugrav, fac apartamente la urgență cu materialul clientului, după ora 17,00. Tel. 165956. (69318)

LOCURI DE MUNCĂ

Încheiem urgent contracte de muncă, pe 1 an, în Israel, pentru meseriile: dulgher, zidar, fierar-betonist, vîrsta 25-40 ani. Relații la tel. 069/441009.

Brutăria SILVIA (în spatele sălii VOINȚA) angajează **bărbați brutari** cu stagiu militar satisfăcut, domiciliu stabil în Iași, școală profesională, vîrsta maximă 30 ani. Interviu: orele 15-18.

■ **S.C. ADYN S.R.L. angajează confecționere și tonetari. Tel. 118586. (69316)**

■ **Angajăm confecționeri scule pescuit din plasă. Șos. Bucium-Tomești, lîngă serele Vlădiceni. (3724).**

■ **S.C. DINU S.R.L., cu sediul în Bucșinescu 40, angajează: vînzătoare produse alimentare, cu vechime în domeniu. Vîrsta maximă 35 de ani. Relații la sediul societății, orele 16,00-18,00. (4251)**

■ **S.C. MOBRAT IMPEX S.R.L. angajează contabil șef. Condiții: vîrsta maximă 35 ani, studii superioare sau medii de specialitate (Finanțe-Contabilitate). Vechime minimum 5 ani în producție. Telefon 211552, zilnic, între orele 9,00-15,30. (69272)**

■ **Liceul Internat "C. Negruzzi" Iași scoate la concurs un post de paznic. Concursul va avea loc pe data de 20 septembrie 1994, orele 9,00. Relații la secretariatul liceului. (69267)**

DIVERSE

■ **Centrul de calificare FEG califică în meseriile: contabilitate, stenodactilografie, vînzători, ospătari, cofetari-patiseri, bucătari, măcelari, croitorie, coafură-frizerie, mecanizare-auto, vopsitor, tinichigiu-auto, frigotehniști. Face înscrieri pentru educatori învățători, secția zi și fără frecvență. Efectuează cursuri intensive de engleză, franceză, germană. Str. Cuza Vodă nr. 1, et. 1 (fostul ADAS). Tel. 116309; 113253; 114577.**

FRESCO

MADE IN ITALY

Reprezentanța **FRESCO** Iași

Str. Aleea Rozelor nr. 8,
sc. B, et. II, ap. 12,
tel./fax 132607.

vă oferă, din stoc sau la comandă:

- **dozatoare pentru sucuri și bere;**
- **esențe naturale (ORANGE, COLA, MANGO, CĂPȘUNI etc.);**
- **îndulcitori (zaharină, aspartam, acid citric, citrat de sodiu);**
- **mașini pentru înghețată;**
- **mașini pentru paste făinoase;**
- **vitrine frigorifice;**
- **mașini pentru cafea espresso;**

Ora exactă ?
DOXA
NOU IN IAȘI

CANDINO
CEASURI ELVEȚIENE DE MARE PRECIZIE

LA RAIONUL DE BIJUTERII AL MAGAZINULUI *COLIERUL* (lîngă Tribunal)
zilnic: 10.00 - 17.00
Comenzi speciale sau informații:
Firma **NEST**, 6600 Iași,
Casa Modei (mezanin), tel. 032/ 117596

Schimb apartament proprietate, 4 camere (schema de mai jos), etaj 4, zona Cantemir, pentru două apartamente proprietate (3 + 2 camere), etaje inferioare, zone centrale. Tel. 130023.

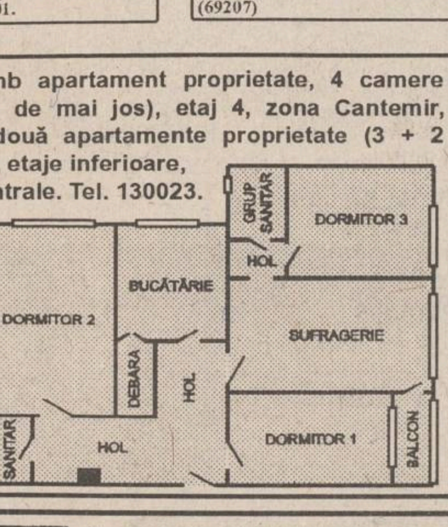

I.I.R.U.C. S.A.
Sucursala 35 Moldova IAȘI
Oferă din stoc, la prețuri deosebit de avantajoase, următoarele echipamente

■ case de marcat electronice ■ cîntare electronice ■
■ calculatoare PC AT 286, 386, 486, Pentium ■
■ imprimante ■ copiatoare ■ telefaxuri ■
■ calculatoare personale HC 91, HC 2000 ■
■ calculatoare de birou ■ mașini de scris ■
Executăm, în condiții deosebit de avantajoase, UP-GRADE la PC AT 286, 386, 486.

Contactați-ne la telefoanele 032/144745 sau 032/147359 sau la sediul nostru din str. Gv. Muzicescu nr. 10.

FIMEX

O ALEGERE INSPIRATĂ

***Distribuitor autorizat* RTC**

● hîrtie imprimantă import Germania: format A3 și A4 - low-cost și super-white (1 ex); autocopiativă (2 sau 3 ex) ● hîrtie dublu cretată satinată și mată ● hîrtie pentru etichete ● ● hîrtie offset ● carton DUPLEX cretat ● hîrtie de scris standard și autocopiativă ● ● role hîrtie pentru: case de marcat, telex, fax ● ● hîrtie pentru copiator ● ● articole de papetărie ●

Str. Cuza Vodă nr. 10. Telefon/fax 211333.

PREMS

PRIN MAGAZINUL
DE PIESE AUTO
Str. Sf. Lazăr 76
Tel. **119353**

VĂ OFERĂ

■ **Arbori cotiți** DACIA 1300, 1410, ARO D-127, Saviem ■ **Cuzineți** ■ **Pivoți** ■ **Bielete direcție** ■ **Bielete antiruliu** ■ **Ax cu came pt. OLTCIT** ■ **Seturi motor** DACIA 1300, 1410, ARO D-127 ■

Program: luni - vineri - 8^{00}-19^{00}
sîmbătă - duminică - 8^{00}-14^{00}.

ȘOFERI!

Cel mai ieftin ulei american original se află acum în Iași!

MEGA OIL

Este recomandat a fi folosit pentru toate tipurile de motoare (benzină, motorină).
20W40; 15W40; SAE40

La prețul de numai 4750 lei/litru veți găsi aceste tipuri de ulei la următoarele magazine și stații service:

■ **AUTO MOTO VELO** Păcurari ■
■ **SILVANA** - Piața Păcurari ■
■ **AUTOSERVICE** Păcurari ■
■ **MONTEGO** - Păcurari ■
■ **DACIA** - B-dul Independenței ■
■ **IGMA** - lîngă Mănăstirea Golia ■
■ **IMPEX CLEDOR** - str. Armeană ■
■ **FIX** (Reprezentanța PREMS) - lîngă Patinoar ■
■ **INTERAUTO** - Oancea ■
precum și la toate stațiile Peco din Iași.

Garantat 10.000 km

ANUNȚ UMANITAR

Sîrbu Gabriela, în vîrstă de 25 ani, suferă de o maladie gravă ce necesită urgent un **transplant renal**, această operație fiind posibilă doar în străinătate. Familia roagă pe toți aceia care doresc să ajute o tînără aflată în suferință să îi mai ofere o șansă, printr-o contribuție oricît de modestă, în contul în lei nr. 40512008410003 și în contul în valută nr. 47512005083001, deschis la Banca Română de Comerț Exterior Iași. (Bd. Ștefan cel Mare). Dumnezeu să vă ajute!

Unitatea militară 0347 Iași organizează licitație pentru achiziționarea următoarelor bunuri: **cartofi**, 85 t, licitație pe data de 13.09.1994, ora 9,00; **ghiveci de gătit**, 8 t, licitație pe data de 19.09.1994, ora 9,00. Documentațiile necesare informării participanților pot fi procurate de la sediul unității noastre din str. Manta Roșie nr. 18. Ofertele, împreună cu scrisoarea de garanție bancară vor fi depuse la unitatea achizitoare pînă pe 12.09.1994.

■ Grădinița în limbi străine FEG reprezintă o investiție sigură pentru copiii dumneavoastră, limbile de specializare fiind franceză (15 locuri), engleză (50 locuri) și germană (15 locuri). Relații și înscrieri în strada Păcurari nr. 25. Tel. 116309, 113253, 114577.

■ Farmacia "Salvia", str. Cuza-Vodă nr. 1, tel. 210340. Program luni - sîmbătă, orele 8,00-20,00; duminică orele 9,00-14,00. (69235)

■ Luca Liliana-Mihaela este citată în proces de divorț la Tribunalul Județean Iași pe data de 26 octombrie 1994. În caz de neprezentare, procesul se judecă în lipsă. (69271)

■ Grădinița cu orar săptămînal nr. 22, din Iași, str. Ciric nr. 25A, telefon 179452, aduce la cunoștința celor interesați că face înscrieri pentru copii în vîrstă de 3-7 ani. Dispunem de condiții de educație și îngrijire excepționale. (69275)

■ Excursii în Polonia - 113665. (69284)

■ S.C. AGROCOM S.A Iași vinde, prin licitație publică, chioșcul metalic situat în Piața Independenței. Ședința de licitație va avea loc pe data de 26 septembrie 1994, ora 10,00, la sediul societății din str. Sf. Lazăr nr. 45. Relații suplimentare la sediul societății sau telefon 133405; 130414. (69330)

FELICITĂRI

În această zi frumoasă, vă dorim succes în viață, numai zile zîmbitoare, numai răsărit de soare. Vă iubim și vă stimăm și din suflet vă urăm "La mulți ani!" pentru TIMOFTE MARIA și COBLIȘ MARIA din partea celor dragi

Cu ocazia sărbătoririi zilei "Sfînta Maria", familia MÎNDRU IOAN urează un călduros "La mulți ani" pentru HUȚANU MARIA, ȘERBAN MARIANA, LUNGU MARIANA, însoțit de cele mai calde urări de sănătate și fericire.

LA MULȚI ANI!

De ziua ce-ți surîde-n prag purtînd frumosu-ți nume, noi îți dorim tot ce-i mai drag și mai frumos pe lume. Pentru LUCAN MARIA, din partea celor dragi.

Mătușa Coca, soțul, Gicu, fiica Mihaela, ginerele Dănuț urează dragei lor HUȚU MARIA un călduros "La mulți ani!" și multă fericire

S.C. SCUDAS S.A. PAȘCANI

Str. Vatra nr. 80

oferă

spațiu de închiriat,
în suprafață de 650 mp,
în incinta societății,
pentru diverse activități.

Relații la telefon 032/763700, interior 148 sau 198.

Cu ocazia zilei onomastice, fii Dorin, Relu, Liviu, nurorile Viorica, Rozalia, Mirela, fiica Cuța, ginerele Costel, nepoții Huțu Gheorghe, Maricia, Ingrid, Mihaela și Dănuț doresc numai sănătate și bucurii dragei noastre **MOSPANCIUC ANA.**

LA MULȚI ANI!

Pentru
CĂLII ANICA,
LA MULȚI ANI!
sănătate și bucurii din partea celor dragi.

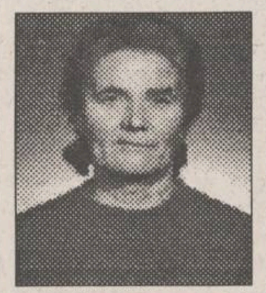

În această zi frumoasă, noi cu toții te iubim, numai răsărit de soare, noi din suflet îți dorim. LA MULȚI ANI și te iubim, din partea soțului, Neculai, și a fiicei Anișoara, pentru **ANA FERCALO (TOMA),** *cu prilejul onomasticii.*

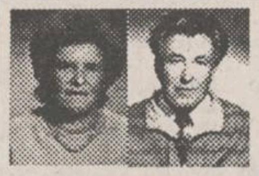

■ Cu ocazia zilei de naștere și a pensionării, Costel, Liviu, Daniel, Codruța și Sonia urează dragilor lor părinți, Constantin și Elena Păsniceanu, sănătate, fericire și "La mulți ani!". Vă sărutăm. (69219)

■ Soțul, fiii și fratele îi urează cu ocazia zilei onomastice, doamnei Zamfir Maricica din Iași multă sănătate, fericire, succes în viață și un călduros la mulți ani. (4244)

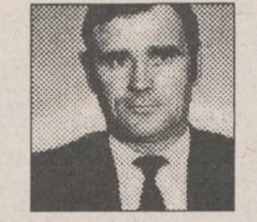

■ "A mai trecut un an din viața ta./ Și cîți ani să mai treacă,/ Fii sănătos și fericit/ Alături de familia-ntreagă". Pentru Vasile Atasiei din partea soției, a copiilor și a nepoților Andrei și Mădălina. Te iubim. (69335)

■ Cu ocazia zilei onomastice, fiica Mariana și nepoții urează scumpei lor mame și bunici, Iosipescu Anica, multă sănătate, fericire și un călduros la mulți ani. (69281)

■ Cu ocazia zilei onomastice, familia Sfedu urează "La mulți ani!" mamei și bunicii, Maria Sfedu. (69351)

■ În această zi frumoasă, îți dorim succes în viață, numai zile zîmbitoare, numai răsărit de soare. Te iubim și te stimăm și din suflet îți urăm multă sănătate și "La mulți ani", pentru Hreniuc Maria din partea lui Alexandru, Maricela și Viorel Hreniuc. (69361)

■ Din tot ce este mai frumos în lume/ Am adunat azi, mamă, pentru tine/ Un buchețel plin de iubire/ Să îți aducă fericire/ Am pus în el doar gînduri curate/ De bucurii, noroc și sănătate/ Pe-o floare albă de castan/ Am scris din suflet/ Un sincer "La mulți ani!". Pentru Eugenia Pepelea, la împlinirea respectabilei vîrste de 50 de ani, îi sărută mîna fiicele Carmen și Mirela, ginerele, Mihai, nepoțelele Raisa și Laura și soțul, Jenică. (69359)

■ Cu ocazia aniversării zilei de naștere, Mocanu Elvis urează bunicului Ciobanu Mihai sănătate și "La mulți ani!". (69195)

■ Doamnei Ana Aignătoaie, multă sănătate, noroc și fericire și "La mulți ani!" de ziua numelui, din partea colegilor din sindicatul TESA - Grupul Școlar Energetic Iași. (69312)

DECESE

Cu nemărginită durere, familia Vichilu anunță decesul prematur, după o lungă și grea suferință, a celui care a fost un deosebit fiu și frate,
VICHILU TRAIAN,
40 ani.
Înmormîntarea va avea loc sîmbătă, ora 13.00, la cimitirul Eternitatea. Fie ca liniștea și pacea să i se aștearnă în sufletul lui bun și trupul lui prea chinuit și încercat, iar uitarea să nu încapă niciodată în gîndul și inima noastră.
Odihnească-se în pace.

Pus, Rodica și Andrada anunță cu nemărginită durere decesul fulgerător al scumpei lor mătuși **IFTIMOAIE AGRIPINA (NANA)** Dumnezeu să o ierte și să o odihnească în pace.
Nu vom uita niciodată sufletul ei bun.

■ Familiile îndoliate dr. Micșa și prof. Hristodorescu anunță decesul celei care a fost GAMAN (MICȘA) ORTANSA, un suflet nobil și duios. Corpul neînsuflețit este depus la capela mortuară a cimitirului "Sf. Petru și Pavel". Înmormîntarea va avea loc vineri, 9 septembrie 1994, orele 14,00. Tel. 174295. (4250)

■ Sora, frații și nepoții, cu adîncă durere, anunță decesul fulgerător al dragei lor surori și mătușă IFTIMOAI AGRIPINA. Dumnezeu să o odihnească în pace. (69175)

CONDOLEANȚE

Salariații IMA aduc un ultim omagiu celui ce a fost **NECULAI LAZAROVICI**, un om deosebit și un profesionist de excepție. Dumnezeu să-l ierte.

Profund îndurerați de incredibila dispariție a celei care a fost prof. MARIA OBADĂ, familia Pascariuc Aurel, Lăcrămioara și Ingrid - Loredana sînt alături de fiicele Cristina, Anca și soțul, Mircea, în aceste momente grele și transmit sincere condoleanțe.
Nu vom uita niciodată sufletul ei bun.
Dumnezeu să o ierte!

Familiile Macovei Boris și Țigănaș Vasile sînt alături de familia OBADĂ MIRCEA în aceste momente de adîncă tristețe și le transmit sincere condoleanțe.

Colectivul atelierului de prototipuri din S.C. MOLDOMOBILA S.A. Iași este alături de colegul Soponaru Constantin în aceste momente de mare durere, cauzate de dispariția tatălui.

Familiile Catrinescu și Mihalache regretă profund decesul prematur al celui care a fost un suflet nobil, dar trist VICHILU TRAIAN, și transmit sincere condoleanțe familiei îndoliate.

Consternați de dispariția prematură a doamnei MĂRIUCA, Dan și Emilia Alecu, împreună cu părinții transmit sincere condoleanțe familiei Obadă.

Colegii din cadrul sucursalei ASIROM S.A. - Iași sînt alături de inspector economist OBADĂ MIRCEA la marea durere pricinuită de dispariția prematură a soției, MARIA OBADĂ. Sincere condoleanțe.

■ Colectivul Dispensarului 12-13 transmite sincere condoleanțe colegei Iosub Viorica pentru decesul socrului. Dumnezeu să-l ierte. (4243)

■ Colectivul TESA Fibră 2 transmite sincere condoleanțe familiei Obadă Mircea pentru pierderea suferită prin decesul soției. Sincere condoleanțe.

■ Colectivul TESA Fibră II transmite sincere condoleanțe familiei Ungureanu Ioan pentru pierderea suferită prin decesul soacrei, prof. MARIA OBADĂ. Sincere condoleanțe.

■ Familia prof. dr. Ion Silion exprimă profundă compasiune familiei Mircea Obadă, la trecerea din viață a distinsei prof. MARIA OBADĂ, aducîndu-i un pios omagiu. (4245)

■ Colectivul de la Școala nr. 9 "Elena Cuza" Iași este alături de d-na secretară Mariana Onofras în marea durere pricinuită de dispariția fulgerătoare a fratelui și transmite sincere condoleanțe familiei îndoliate! (69287)

■ Promoția 1983, clasa a XII-a D seral, Liceul Economic nr. 1 Iași, regretă profund dispariția fulgerătoare a fostului coleg MIHAI AMĂRIUȚEI și transmite sincere condoleanțe familiei îndoliate, împărtășindu-i durerea despărțirii de cel care a fost un om de o deosebită corectitudine și o înaltă ținută morală. Dumnezeu să-l ierte.

■ Familia Cuciureanu Vasile transmite sincere condoleanțe doamnei Olguța Amăriuței pentru pierderea bunului ei soț. Dumnezeu să-l ierte!

■ Colectivul clasei a XIII-a A, promoția 1994, împreună cu diriginta transmit sincere condoleanțe familiei, pentru pierderea celei care a fost prof. OBADĂ MARIA. Nu o vom uita niciodată.

■ Colectivul TESA de la S.C. Zimbru S.A. Iași transmite sincere condoleanțe d-nei Ariton Mariana pentru pierderea mamei. Dumnezeu s-o ierte. (4256)

■ Profesorii de matematică din liceele ieșene aduc un ultim omagiu celei care a fost distins profesor, MARIA OBADĂ. Sincere condoleanțe familiei îndoliate. (69356)

■ Colegii de grupă sînt alături de Cristina Obadă în aceste clipe grele. Sincere condoleanțe. (69214)

COMEMORĂRI

■ Fiicele Dida și Gabi anunță că astăzi se împlinește 1 an de cînd le-a părăsit pentru totdeauna dragul lor tată, SCHWEITGER EMIL. Comemorarea va avea loc azi, la cimitirul Eternitate, ora 11,00. (69269)

s.c. SSAB-AG s.r.l.

anunță onorata clientelă că a deschis un depozit cu vînzare en gros pentru următoarele produse:

- ✓ faianță - gresie, produsă de firma SANEX - Cluj, de o sortimentație largă și la prețuri avantajoase;
- ✓ căzi din acryl de diferite dimensiuni și culori;
- ✓ cabine duș;
- ✓ vopsele acrylice emulsionabile, pentru zidărie internă și exterioară, import GRECIA;
- ✓ plafoane fonoabsorbante tip ARMSTRONG, import OLANDA. La cerere asigurăm montajul.

Depozitul se află pe B-dul Poitiers nr. 14, în cadrul S.C. MOLDTEXIM S.A. Iași (fost I.C.R.T.I.).

Program 7,00-15,00, exceptînd sîmbătă și duminică.

UNIVERSITATEA APOLLONIA

organizează în zilele de 19-20.09.1994, ora 9,00, concurs de admitere în anul universitar 1994/1995 la următoarele facultăți:

FACULTATEA DE STOMATOLOGIE
FACULTATEA DE DREPT - Curs de zi și fără frecvență
COLEGIU TEHNICĂ DENTARĂ
COLEGIU ASISTENTE MEDICALE PENTRU STOMATOLOGIE

Admiterea constă din probe scrise (tip grilă) după programa publicată în revista FORUM București. Înscrierile se fac pînă la data de 17.09.1994, orele 16,00, la Secretariatul Universității din str. Ștefan cel Mare și Sfînt nr. 2.
Informații la telefon 147643, 113223.
Actele necesare la înscriere sînt cele stabilite pentru învățămîntul superior de stat.

Pe 15.09.1994 se împlinesc 40 de zile de lacrimi și durere de cînd a plecat dintre noi cel mai bun fiu și frate, **HRISCU TEODOR-IOAN**, fost elev la Liceul "Emil Racoviță". Slujba de pomenire va avea loc sîmbătă, 10.09, la Cimitirul "Buna Vestire". Te vor plînge părinții și fratele și ne va fi dor de tine tot restul vieții!

S-au scurs 6 luni de la incredibila dispariție a soțului meu, economist **SÂRBU IOAN.** Comemorarea, sîmbăta, 10 septembrie, ora 13,00, la mormînt. Lacrimi și flori pe tristul lui mormînt.

MULȚUMIRI

Aducem pe această cale sincere mulțumiri colectivului de medici și personalului mediu sanitar din cadrul Spitalului Militar Iași și în special medicilor col. F. Atanasiu, medic primar, șeful secției chirurgie, col. I. Sincai, medic primar radiolog, col. T. Lazăr, medic specialist stomatolog, dr. C. Bârleanu și N. Botez, de la secția interne și, nu în ultimul rînd, dr. Chiriac și dr. cpt. C. Andron, medic oftalmolog. Mulțumim, de asemenea, colectivului de asistente de la secțiile oftalmologie și chirurgie.

Cu respect și recunoștință,
Dumitru Paiu - Cotnari
Dumitru Cruciug - Iași

MATRIMONIALE

■ Tînăr brunet, 27/1,85/80, sergent angajat, doresc cunoștință domnișoară 20-25 ani, pentru prietenie, eventual căsătorie. Aștept răspuns în "Monitorul". Rog seriozitate. Ovidiu.

■ Am 21 de ani, sînt brunetă, am ochi albaștri și 1,68, iubesc caii, pădurile și copiii. Doresc să cunosc un om cu care să împac toate bucuriile și necazurile vieții. Răspuns la această rubrică, pentru Cătălina.

■ Doi tineri simpatici, brunet 22/1,75/70 și șaten 21/1,80/75, căutăm însoțitoare pentru o petrecere în sîmbăta care urmează. Răspuns urgent la această rubrică, pînă sîmbătă inclusiv, pentru Fred și Barney.

■ Te iubesc ca un nebun/ Și îmi cer iertare/ Nu am vrut să mă răzbun/ A fost doar o scăpare. Marius pentru Irina.

■ 32/1,70/70, caut damă pentru prietenie. Tel. 121517, luni 9,00-12,00. (69140)

■ Cătălina, prefer în locul unui telefon o întîlnire. Ziua, locul și ora le las la alegerea ta. Aș prefera totuși să fie în weekend. Ovidiu.

■ Titrat, pedant, plăcut; 1,69/40/77, efectiv aparte, cu simț practic și în afaceri, deosebit, dar fără mari succese din cauza neîmplinirii în viața particulară, care este fără sens. Doresc să iubesc un copil deosebit cu o mamă superbă care să merite totul. OP 1, CP119.

MESAJE

■ Domnișoară blondă, ochi verzi, 26/1,72 te aștept pe 9.09.94 în fața Grădinii Botanice, ora 14,00. Costel. (69211)

■ Ovidiu, aș dori să ne întîlnim astăzi, ora 19,00, în spatele Tribunalului. Ingrid. (69104)

■ Dl. Cristei Constantin, taxi-parti, Dacia Break roșu IS-01-GEY, aduceți urgent cheia apartamentului în care ați stat și banii ce-i datorați. Fam. S. (69160)

■ Mulțumesc tuturor invitaților mei pentru cadouri și pentru prezență. Spre dimineață eram obosită. Marina.

■ Gabi, te rog frumos să-mi scrii, pe adresa mamei. Iulian.

■ Toți cei care m-au ajutat luni la mutatul mobilei în noua locuință sînt invitați sîmbătă la petrecere, așa cum am promis. Dorel.

■ Mulțumesc băieților din Mircea pentru ajutor. Lili.

■ Domnule Dobîrceanu, vă rog să-mi înapoiați scrisorile. Iulia.

■ Pentru Porumbeii visători: acceptăm provocarea. Ne întîlnim astăzi în fața Grădinii Botanice, la ora 13,00. Fam. Titu.

■ Domnule Matei, dacă vă mai interesează oferta mea în legătură cu apartamentul, vă rog să mă contactați imediat. Doamna Ilona.

■ Gina, te rog răspunde-mi la telefon. Iulian.

■ Andreea, cînd te-ai mutat, ți-ai uitat cîteva cărți și casete audio. Nu știu cum să dau de tine. Poți să treci duminică după-amiază să le iei. Bota Angela.

■ D-na Ana Duman, în caz că v-ați răzgîndit în legătură cu întocmirea proiectului, vă rog să luați legătura din timp cu domnișoara Doruleț Ioana, așa cum stabilisem inițial.

■ Domnișoara Dorica, vă aștept mîine în fața Policlinicii cu plată pentru lămuriri. La telefon nu puteam vorbi. Rodica.

■ Otilia acceptă schimbul. Caut-o urgent. Silvia.

■ Mircea, este ultima dată cînd te mai aștept. Dacă nu vii nici mîine, nu are rost să mai vii vreodată. Te aștept în același loc, la aceeași oră. Amelia.

■ Smaranda, nu am putut veni la întîlnire deoarece a intervenit ceva important. Fixează o nouă întîlnire printr-un anunț la această rubrică. Aștept. Te rog, scuză-mă. Adi.

■ Împrumut cărți din colecția El și Ea la schimb cu alte cărți din aceeași colecție. Aștept răspuns în "Monitorul".

■ Pentru Cătălina, 21 ani. Aștept telefon: 167439. Gabi. (69146).

■ Ovidiu, sergent angajat. Sună, te rog la 220287, după ora 13,00. Cătălina. (69145)

■ Scuzele sînt acceptate. Ultima șansă vă este acordată. Las la alegerea dumneavoastră ziua, locul și ora. Aștept răspuns în "Monitorul". Mirela pentru Radu.

■ Persoana care împrumută cărți din colecția "El și Ea" este rugată să dea o adresă sau un număr de telefon pentru contactare. M.

■ Doresc urgent motan persan pentru împerechere. Aștept răspuns în "Monitorul". N.L.

■ Dora, Cami, Manuela, luați legătura cu domnul Ștefan în legătură cu plecarea în Cipru.

■ Domnișoara Gabi, te rog să dai un semn de viață. Ai plecat fără să lași nici o urmă. În speranța că ai citit mesajul, te rog să dai un anunț în "Monitorul". Marius P.

■ Fani Elvis: Aștept! 171512. (69200)

■ Pentru Cătălina. Aș vrea să te cunosc. Te aștept pe data de 8.09.1994 la ora 19.00 în fața la Materna. O să am "Monitorul" în mînă. Costel. (69103)

S.C. "MOLDOVA" TRICOTAJE IAȘI

angajează urgent

- mecanici auto
- un tinichigiu auto
- un electrician auto
- un vopsitor auto
- un vulcanizator

Relații suplimentare la Serviciul Personal - Salarizare al societății, telefon 137655, interior 143

OFERTĂ EXCEPȚIONALĂ!

S.C. FERMA ROXANA-VICTORIA S.R.L.
vinde din stoc

orzoaică 56 tone
ovăz 50 tone
porumb știuleți 400 tone

Relații la tel. 140766, 142480; fax 157261

Agenția de turism "Alma Lux" Iași

cu sediul în str. C. Negri nr 60

organizează în luna septembrie, excursii externe în:
- **UNGARIA, SLOVACIA - 16-25.09.1994**
- **POLONIA - 22-28.09.1994**
- **TURCIA - 13-18.09.1994**

la prețuri avantajoase!

Relații la telefon 146769.

Program: 9 - 19, inclusiv duminica

VOGATORE MULTIUSO

un echipament ideal de antrenament la domiciliu

250.000 lei

Dimensiuni
73 X 114 X 66 cm

Echipamentul *VOGATORE MULTIUSO* permite un număr mare de exerciții care vă ajută la tonifierea corpului și la ameliorarea condiției fizice. Cele patru tipuri de poziționări (orizontal, vertical, orizontal fluture și vertical fluture) asigură un număr mare de mișcări fizice necesar pentru toate grupele musculare.
Acest aparat acționează ușor asupra țesutului muscular, înlăturînd grăsimea și dînd elasticitate și mobilitate articulațiilor.
Odată cu acest echipament vă punem la dispoziție toate instrucțiunile de funcționare, precum și un Catalog cu mișcările pe care le

Telefonînd la 117596, veți primi în 24 de ore acasă echipamentul VOGATORE MULTIUSO.

Acest produs se găsește și la magazinul FRAROM.

RADIO *NORD-EST* IAȘI

72,44 FM - STEREO

În fiecare joi, la ora 20.10

SUPERTOP NORD - EST

Ediția a 2-a

1. All 4 One - I swear
2. Elton John - Can you feel the love tonight
3. Wet Wet Wet - Love is all around
4. Aretha Franklin - Willing to forgive
5. Symbol - The most beautiful girl în the world
6. John Secada - If you go
7. Michael Bolton - Ain't got nothing if you ain't got love
8. Pretenders - I'll stand by you
9. Toni Braxton - I belong to you
10. Freddie Mercury - Living on my own

Propuneri

Rolling Stones - Love is strong
Chris de Burgh - Blonde hair, blue jeans

REALIZATOR: GABRIELA GUGEANU

INTEGRAMA NOROCOASĂ

concurs zilnic, organizat de cotidianul **MONITORUL** și Radio NORD-EST.

Premiu: 10.000 lei

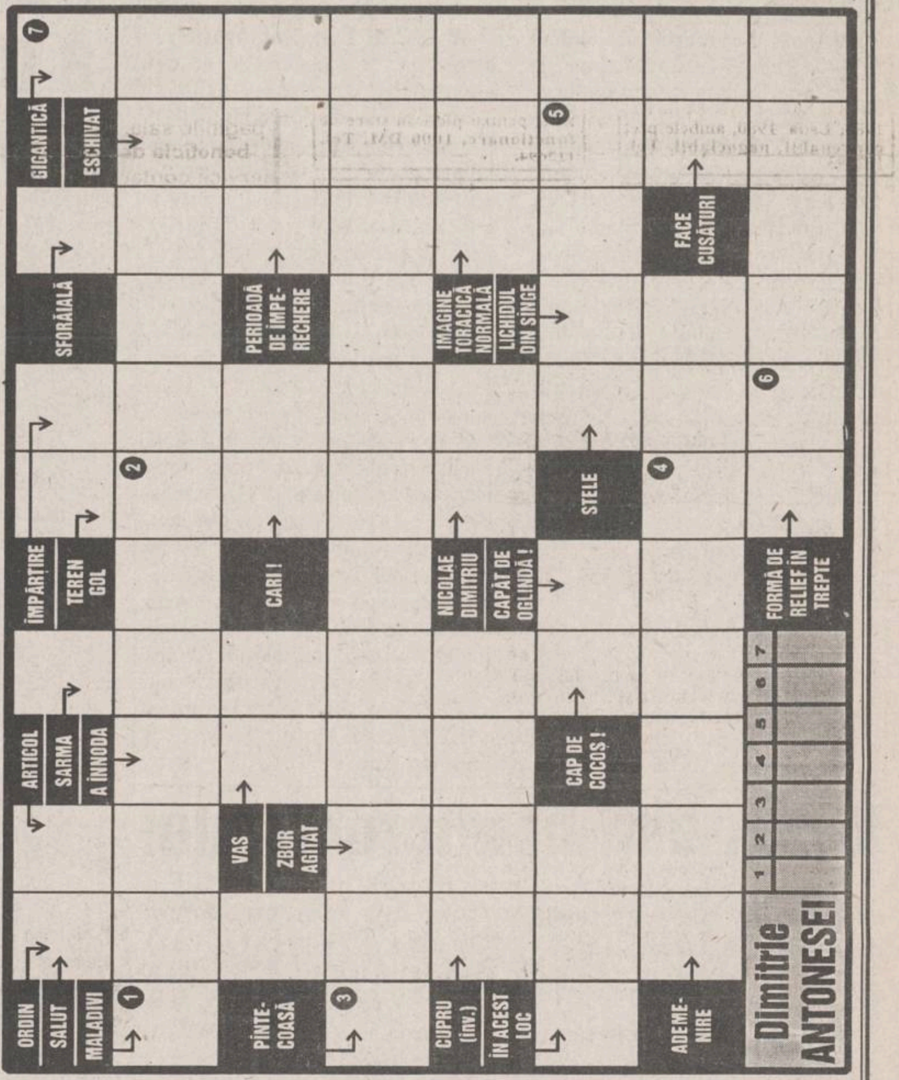

Soluția integramei reprezintă numele dat blăniței de culoare maro - roșcată, obținută prin sacrificarea mieilor carnabat la vîrsta de 3-4 luni.

ATENȚIE! Formularele completate cu soluția corectă a concursului INTEGRAMA NOROCOASĂ se vor depune, astăzi, între orele 9 - 16, la centrul de primire a anunțurilor al cotidianului MONITORUL, deschis la magazinul MATERNA. Tragerea la sorți se va transmite în direct la RADIO NORD-EST (72,44 FM).

NU UITAȚI! ÎN FIECARE ZI INTEGRAMA NOROCOASĂ VĂ OFERĂ 10.000 lei!

Soluția integramei de joi, 8 septembrie, este: HAGIALÎC.
Cîștigătorul concursului este BUTNARU IOAN - DV 895893 (talon nr. 199), desemnat de Strobu Marius, electromecanic la centrala telefonică Lăpușneanu

monitorul FORMULAR DE CONCURS

Număr de concurs **9.09.1994**

SOLUȚIA ☐☐☐☐☐☐☐ Rămîne la organizatori

Nume.. Prenume..............................
BI seria .... nr............................ Tel...................................
Adresa...
Vîrsta........... Profesia...

Se depune la centrul de primire a anunțurilor al cotidianului MONITORUL, deschis la magazinul MATERNA, astăzi, 9.09.1994, între orele 9.00-16.00. Tragerea la sorți a cîștigătorului va avea loc tot astăzi și va fi transmisă în direct de Radio NORD-EST (72,44 FM) între orele 19.00-22.00.

monitorul MATCĂ

Număr de concurs **9.09.1994**

SOLUȚIA ☐☐☐☐☐☐☐ Rămîne la participant

Nume.. Prenume..............................
BI seria .... nr............................ Tel...................................

Importante sînt punctele victoriei

România - Azerbaidjan 3-0 (1-0)

În minutul 44 al meciului de miercuri, cînd scorul era, încă, 0-0, o anume îngrijorare începuse să cuprindă spectatorii prezenți pe stadionul Steaua. Frumoasa serie a tricolorilor, începută după înfrîngerea de la Kosice (meciul cu Elveția, la Detroit, a fost, dacă permiteți comparația cu șahul, un "sacrificiu de turn") părea amenințată. Din fericire, a înscris Belodedici, și lucrurile au reintrat în normal. Reprezentativa României a cîștigat "la pas" un meci pe care-l considerăm doar ca pe un test util înaintea marelui meci de la Saint Etienne.

DAN PETRESCU, autorul celui de-al doilea gol

În mod cert, naționala noastră nu a făcut o partidă mare. Mulți s-ar fi așteptat la un scor mult mai categoric, uitînd că diferențele în fotbal s-au nivelat aproape pînă la dispariție în ultimii ani. (În primăvara anului 1993, Cipru ne-a condus cu 1-0 la București, victoria noastră cu 2-1 conturîndu-se cu multă dificultate.) Acest 3-0 este un rezultat excelent: așa cum spunea și antrenorul Iordănescu, important este să adunăm puncte, importanța golaverajului fiind secundară. În planul jocului, nu-mi amintesc să mai fi văzut o echipă națională jucînd cu numai doi fundași! Pentru că doar Prodan și Belodedici au rămas, cel mai adesea, în defensivă, cu sarcina de a tăia elanurile lui Kasumov, un vîrf puternic și bătăios. În rest, toți ceilalți echipieri români au plecat în față, la gol. Și dacă n-ar fi fost ratările (Dan Petrescu, Ilie Dumitrescu, Dorinel Munteanu) sau intervențiile salvatoare ale portarului Jidkov, scorul putea, într-adevăr, să se transforme într-un "fluviu". Dacă antrenorul român a refuzat să facă remarcări individuale, reporterul și-ar permite să sublinieze prestațiile bune ale lui Dorinel Munteanu (un jucător care, parcă, nu știe ce e oboseala), Ionuț Lupescu (admirabil la intercepție) și Marius Lăcătuș (care, deși nu mai este la fel de năvalnic pe aripa dreaptă, posedă în schimb o știință a jocului, venită din maturitate: amintiți-vă faza excelentă de la golul lui Belodedici). Absența lui Gheorghe Hagi s-a făcut, din păcate, prea mult simțită, potențialul constructiv al liniei de mijloc fiind serios afectat. Gică este, deocamdată, un titular fără rezervă, fapt care-i confirmă calitatea de adevărat senior al fotbalului românesc, dar care ne îngrijorează, dacă privim lucrurile într-o perspectivă mai îndepărtată. Poate ar fi fost momentul ca Stîngă, despre care specialiștii spun că este viitorul conducător de joc al naționalei, să fi evoluat ca titular în jocul de miercuri. În rest, acest meci România - Azerbaidjan nu merită prea multă vorbărie, nefiind decît un punct oarecare al traseului spre Manchester: peste o lună, la Saint Etienne, vom putea înregistra, cu adevărat, primul punct intermediar.

Conferință de presă

Iordănescu: "Prea puțin timp la dispoziție"

■ **ANGHEL IORDĂNESCU:** Într-o astfel de partidă, de debut al calificărilor, important este să cîștigi, ceea ce noi am și făcut. Pe ansamblu, aș putea spune că sînt nemulțumit de evoluția echipei. S-a făcut simțită și lipsa lui Hagi, care rămîne un om de bază al naționalei. Am avut mari carențe în faza de construcție, întreruperea de două luni a activității reprezentativei s-a văzut la capitolul "relații de joc". Adversarul s-a grupat, cum era de așteptat, în fața porții, încercînd să limiteze scorul. Și din această cauză nu am asistat la un joc prea spectaculos. Oricum, echipa din Azerbaidjan a dovedit că nu mai există "echipe mici". În ceea ce mă privește, consider că transferul la Tottenham al lui Gică Popescu nu este în avantajul naționalei. Sezonul în Anglia este deosebit de încărcat, se joacă peste 80 de meciuri, iar jucătorii vor veni la lot uzați. Cel mai tare mă îngrijorează însă faptul că, în ciuda clauzelor contractuale, nu putem aduce jucătorii la lot cu cinci zile înaintea partidelor, și nu am timpul necesar pentru o pregătire corespunzătoare. Sper ca înaintea meciului cu Franța să nu mai apară această problemă. În încheiere vreau să declar că sînt absolut convins că naționala României se va califica pentru turneul final al C.E.!

Miodrag Belodedici a arătat că rămîne o piesă de bază în angrenajul naționalei

■ **AGASALIM MIRDJAVADOV, antrenor principal - Azerbaidjan**: Vreau să felicit echipa României pentru această victorie care-i confirmă valoarea. În ce ne privește, a fost pentru prima oară cînd am reușit să adunăm cei mai buni jucători. Sîntem bucuroși că jucăm cu echipe puternice, pentru că mai trebuie să învățăm fotbal. Azi am pierdut, dar vor veni și victoriile. La Baku, nici România și nici Franța nu vor avea partide ușoare.

De notat că în timpul conferinței de presă, președintele Federației azere și antrenorul oaspeților l-au felicitat pe antrenorul Anghel Iordănescu pentru avansarea la gradul de general maior în aplauzele ziariștilor! (Grupaj realizat de Eugen FLORESCU)

C.E. Anglia - 1996

Au început preliminariile

■ *vă prezentăm astăzi toate rezultatele înregistrate în primele meciuri din cadrul preliminariilor C.E.*

Grupa 1

România - Azerbaidjan 3-0 Sovacia - Franța 0-0;

Grupa a 2-a

Macedonia - Danemarca 1-1 (1-0) Mitko Stojkovski '4, respectiv, Flemming; Povlsen '87.

Cipru - Spania 1-2 (1-2) Francisco Higuera '18, '26, respectiv Andros, Sotirou '37; Ungaria - Turcia 2-2 (2-0) Jozsef Kiprich '5, Gabor Halmai '45, respectiv, Sukur Haken '66, Korkmaz Bulent 71; Belgia - Armenia 2-0 (1-0) Yervand Krbashian '4 autogol, Marc Degryse '73;

Grupa a 3-a

Islanda - Suedia 0-1 (0-1); Klas Ingesson '36.

Grupa a 4-a

Ucraina - Lituania 0-2 (0-0); Valdas Ivanauskas '55, Skarbelius '61. Slovenia - Italia 1-1 (1-1); Sasa Udovic '13, respectiv, Alessandro Costacurta '15.

Grupa a 5-a

Norvegia - Belarus 1-0 (0-0); Geir Frigaard '88. Luxemburg - Olanda 0-4 (0-1); Bryan Roy '23, Ronald de Boer '65, '67, Wim Jonk '90.

Grupa a 6-a

Liechtenstein - Austria 0-4 (0-3); Tony Polster '21, '45, '83, Franz Aigner '22. Irlanda de Nord - Portugalia 1-2 (0-1) Joao Costa '8, Domingos Oliveira '81, respectiv, Jimmy Quinn '58 penalty. Letonia - Irlanda 0-3 (0-2); John Aldridge '16, '75 penalty, John Sheridan '29.

Grupa a 7-a

Georgia - Rep.Moldova 0-1 (0-1); Igor Oprea '40. Țara Galilor - Albania 2-0 (1-0) Chris Coleman '9, Ryan Giggs '67.

Grupa a 8-a

Finlanda - Scoția 0-2 (0-1); Duncan Shearer '29, John Collins '66. Insulele Faroe - Grecia 1-5 (0-2) Dimitrios Saravakos '12, Panagiotis Țalouchidis '18, '85, Alexios Alexandris '54, '60, respectiv, Efstratios Apostolakis '89 autogol.

PRONOSPORT

Concursul din 11 septembrie 1994

1. Cagliari - Milan x. Campionii vor trebui să dispute această partidă deloc ușoară cu trei zile înaintea startului în Champion's League (la Amsterdam) și - pentru păstrarea unui moral ridicat - vor face tot posibilul să n-o piardă.

2. Cremonese - Napoli x. Anul trecut Cremonese s-a impus pe propriul teren cu 2-0, dar e greu de presupus că va repeta performanța și duminica aceasta, cu un lot mult subțiat și neexperimentat.

3. Foggia - Brescia 1, x. Lucescu a declarat că nu-și dorește decît... victoria și că va adopta o tactică specială pentru a-i îngenunchia pe pugliezi. Depinde însă și de Schenardi, Lupu și ceilalți ca tactica să dea roade...

4. Genoa - Fiorentina 1, x, 2. Partida se va disputa pe un teren neutru (probabil la Como) pentru că cel al grifonilor este suspendat. O șansă în plus pentru Fiorentina (al cărei lot este, neîndoielnic, mai valoros) să cucerească cele trei puncte puse în joc.

5. Inter - Roma 1. Deși cotată ca una din posibilele revelații, Roma a început campionatul cu stîngul (1-1 acasă cu Foggia), de partea cealaltă, Inter se vede pusă în situația ca în caz de victorie să devină lider al campionatului după două etape. Nici nu visau ei așa ceva!

6. Juventus - Bari 1. Egalul obținut pe terenul Bresciei a fost considerat de conducătorii torinezi un insucces, așa încît Juventus va trebui să arate duminică o altă față propriilor suporteri. Cu atît mai mult cu cît vor debuta în echipă portughezul P. Sousa și francezul Deschamps.

7. Lazio - Torino 1. Despre Lazio se spune că are la ora actuală cel mai valoros atac din Serie A: Signori-Casiraghi-Fuser. Rămîne ca acest trio dinamită să confirme în fața uneia din favoritele la retrogradare.

8. Padova - Parma x, 2. Cu Lalas sau fără el, Padova are aceeași apărare șvaițer ca și anul trecut (dovadă stau cele cinci goluri încasate de la Sampdoria). Iar cînd atacanții se numesc Asprilla și Zola lucrurile se complică tare...

9. Reggiana - Sampdoria 2. Genovezii sînt într-o formă excelentă și ar fi mare surpriză dacă ei nu ar cîștiga toate cele trei puncte pe terenul echipei lui Mateuț. Mancini și Mihailovic au promis cîte un gol.

10. Acireale - Pescara "B" 1. După toate aparențele, nimic nou sub soarele diviziei secunde. Pescara va trebui să lupte și în acest an din greu pentru a uita căderea în Seria C.

11. Ancona - Lecce "B" 1. Ancona a pierdut surprinzător în prima etapă la Salernitana (0-2) și va încerca să recupereze duminică terenul pierdut. Lecce, cu un lot totuși modest, nu pare a se număra printre protagonistele acestei ediții.

12. Atalanta - Ascoli "B" 1, x. Atalanta este considerată marea favorită la promovare pentru că și-a păstrat lotul intact, ba chiar și l-a îmbogățit cu cîțiva tineri talentați. Ascoli poate spera cel mult la o remiză de luptă.

13. F. Andria - Cesena "B" 1, x. Anul trecut, Cesena a cîștigat ambele partide, impunîndu-se și la Andria cu 2-1. Totuși, duminică, visele ei trebuie să fie mai moderate: nici un meci nu seamănă cu altul. **(Ion C. TEODOR)**

PANORAMIC

■ **Încep întrecerile din cadrul "Cupei Presei" la fotbal**. Luni, la Patinoarul din Iași, debutează întrecerile din cadrul celei de-a treia ediții a "Cupei Presei" ieșene la fotbal. Cele zece echipe participante sînt împărțite în două grupe, după cum urmează: grupa I - Radio Hit, "Monitorul", R.T.V. Europa Nova, "Evenimentul Zilei", "24:Ore"; grupa a II-a - R.T.V. Iași, Radio NORD-EST, "Opinia", Radio Vox-T, "Evenimentul".

Meciurile se vor juca, zilnic, între orele 9,00-13,00. Primele două clasate la finalul partidelor din grupe se vor califica în semifinalele competiției, care se vor disputa pe 12 septembrie.

Iată programul primei zile:

■ Ora 9,00: "Opinia" - "Evenimentul";

■ Ora 10,00: Radio Vox-T - R.T.V. Iași;

■ Ora 11,00: Radio Hit - "Monitorul";

■ Ora 12,00: "Evenimentul Zilei" - "24:Ore". **(D.B.)**

■ **C.F.R. Lynx învingătoare**. Miercuri, într-un amical internațional disputat pe stadionul Constructorul, echipa de fotbal C.F.R. Lynx a învins cu 2-1 (2-0) formația F.C. Olimpia Bălți, team ce activează pe prima scenă fotbalistică a Republicii Moldova. Golurile ieșenilor au fost înscrise de Ștefancu.

■ **Micii fotbaliști în întrecere.** Tot zilele acestea și cei mai mici fotbaliști ieșeni și-au testat calitățile. Astfel, grupa de copii născuți în anul 1985 a clubului F.C. Lynx a învins într-o dublă manșă cu 2-0 și 1-0 pe mini-fotbaliștii de aceeași vîrstă de la Oțelul Galați. În schimb, colegii mai mari (născuți în anul 1984) au pierdut cu 3-2 și 1-0 testul cu gălățenii. Antrenorul ambelor echipe ieșene este Dorinel Toiu. Pe bază de reciprocitate, săptămîna viitoare, ieșenii (grupele de copii '80, '82 și '85) vor întoarce vizita "marinarilor de apă dulce", de această dată stafful tehnic al F.C. Lynx fiind întărit cu profesorii Marian Moldovan și Dan Cănănău. **(L.C.)**

Week-end-ul microbistului

■ **Handbal** : Sîmbătă, 10 septembrie, Sala Polivalentă, ora 10: Iașitex Iași - Dorobanțul Ploiești (divizia B, feminin).

■ **Fotbal**: Duminică, 11 septembrie, Stadionul Constructorul, ora 11,00: C.F.R. Lynx Iași - Electromecon Onești (divizia B). Stadionul C.F.R. Pașcani, ora 11,00: C.F.R. Pașcani - Vrancart Adjud (divizia B).

Fotbal Cupa României

Deși bătută bine în teren, FC Lynx a cîștigat prin K.O. la Bucecea

"Măcel fotbalistic la Bucecea" a rezumat în cîteva cuvinte istoria partidei de Cupă, dl. Mihai Dănilă, antrenorul secund al echipei ieșene. Coate, pumni, tălpi, scuipături și înjurături fără "perdea", toate culminînd cu intrarea periodică în teren a antrenorului CSM-ului, care fixa cu de la sine putere locul de execuție al faulturilor pentru gazde. Timorată de amenințările războinice ale fotbaliștilor gazdă a fost și brigada de arbitri formată din I. Ursachi, L. Harabagiu (ambii din Bacău) și C. Rusu (Focșani - singurul cu o prestație corectă), care și-a "îndulcit" voit deciziile la duritățile comise în teren. Cu toate necazurile, FC Lynx a reușit să cîștige cu 2-1, victoria ieșenilor fiind semnată in extremis (min. 88) de Dobrea. Și în ce condiții: Stafie eliminat chiar din minutul 15; 5 titulari absenți din motive obiective; o formulă de joc inedită: Câmpeanu - Abălașei, Stafie, Rudac (junior II), Alexa-Spirea, Cotan, Cobuleanu, Ambrosie - Rotaru, Dobrea; rezerve fără experiență: Ștefănescu, Pancu (ambii juniori II) și Paulescu (19 ani), toate culminînd cu ratări uriașe ale lui Cotan și Paulescu. Cît despre jocul în sine, am aflat că, pe ansamblu, a fost dominat de ieșeni, care de altfel au înscris primul gol al partidei în min. 7 prin Rotaru: lovitură de cap imparabilă. Forțat de eliminarea lui Stafie, staff-ul tehnic ieșean face în repriza a doua două mișcări tactice ce s-au dovedit a fi inspirate: Rotaru trece fundaș central, Dobrea este retras la mijlocul terenului, iar în locul lui Rudac (accidentat) intră în teren Paulescu. Egalarea se produce cu oarecare șansă, în min. 78, la un șut deviat de un fundaș ieșean. Și cînd partida părea că se îndreaptă spre un rezultat de egalitate, a ieșit la "rampă" Dobrea, care a înscris printr-un șut bombă de la marginea careului de 16 m. În concluzie, o victorie prețioasă, smulsă la "fotografie" de către ieșeni mai ales că, de 3 sezoane team-ul din Copou nu a reușit să treacă de primul tur al competiției K.O. **(Leonard CĂNĂNĂU)**

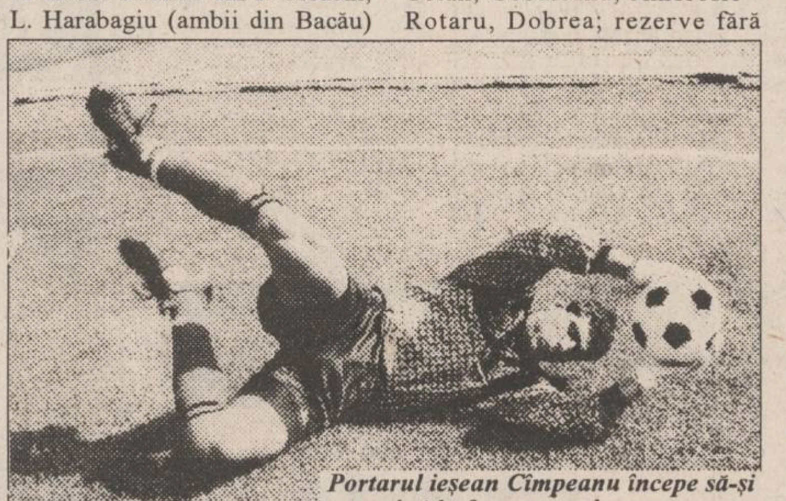

Portarul ieșean Cîmpeanu începe să-și revină la forma care l-a consacrat

Protest al Asociației Presei Sportive din România

In vădită contradicție cu normele și cerințele formulate de Comitetul Internațional Olimpic, de federațiile internaționale, de toate organismele ce dirijează activitatea sportivă în diverse domenii, membrii Asociației Presei Sportive constată cu deplină indignare tot mai frecventele abateri de la principiile cerute și impuse de forurile mondiale în relațiile cu presa, abateri ce se manifestă la nivelul unor cluburi, tehnicieni, diverse persoane implicate in viața sportului românesc. Această atitudine deosebit de gravă - care merge de la împiedicarea membrilor Asociației să-și exercite profesiunea pînă la insultarea și molestarea acestora - este de natură să prejudicieze reflectarea fenomenului sportiv românesc în dimensiunile sale reale, conducînd spre un climat nefavorabil unei conlucrări în spiritul fair-playului și legilor impuse și acceptate de toate organismele internaționale și cărora cei ce activează în mișcarea sportivă trebuie să li se supună.

Plecînd de la principiile ce trebuie să guverneze activitatea în relațiile cu mass-media, Asociația Presei Sportive dezaprobă atitudinea clubului F.C.Inter Sibiu care a împiedicat o echipă a televiziunii să-și exercite profesiunea, în contradicție vădită cu contractele semnate și ignorate cu acest prilej. Avînd în vedere că nu este primul caz ce se manifestă la Sibiu, membrii Asociației Presei Sportive - sesizînd prin aceasta F.R.F. și Liga Națională - își rezervă dreptul de a lua măsurile ce se impun, dacă fenomenele se vor mai repeta.

De asemenea, Asociația Presei Sportive adresează un protest clar domnului Sever Mureșan, inițiatorul prestigiosului "Romanian Open Tennis", în legătură cu atitudinea insultătoare a dl. Anghel Drăgan, directorul de turneu, față de reprezentanții presei. Grava comportare a acestuia, aproape unică în relațiile cu ziariștii prin agresiune verbală manifestată, a determinat nu numai luările de poziție apărute în diverse publicații, cît și, de asemenea, notificarea unui Protest oficial către A.T.P., din partea Asociației noastre, prin care se exprima indignarea față de asemenea comportare, solicitînd intervenția necesară. Cum este în discuție imaginea acestui turneu, ce se dorește a fi la înălțime din toate punctele de vedere, Asociația Presei Sportive își exprimă încrederea că domnul Sever Mureșan va acționa în sensul unei colaborări cît mai eficiente cu presa, luînd măsurile ce se impun pentru evitarea agravării conflictului.

Avînd în vedere cazurile de mai sus, consemnînd, totodată, și alte atitudini ce se circumscriu în perimetrul abaterilor de la normele solicitate de forurile internaționale, Asociația Presei Sportive, în numele solidarității de breaslă, crede că se impune o poziție comună pentru dezaprobarea unor astfel de manifestări, reafirmîndu-și, încă odată, dorința de colaborare, dar și de acțiune, dacă se impune pentru apărarea demității ziaristului sportiv.

CONSILIUL ASOCIAȚIEI PRESEI SPORTIVE, Emanuel Fântăneanu, președinte

Ce-ar fi să facem sport?

■ selecții la volei și rugby la Liceul "Al. I. Cuza" și CSȘ Unirea Iași

Viața de zi cu zi ne creează destule probleme: șomaj, inflație, grija zilei de mîine și multe, multe altele. Cine se mai gîndește astăzi să-și îndemne copiii să practice un sport? Foarte puțini, vă asigur. Și atunci ce fac aceștia? Pe mulți dintre ei îi vezi foarte de timpuriu prin "crîșme", iar cînd vezi un puști de 8-9 ani cu țigara în gură treci nepăsător pe lîngă el. Astăzi nimic nu te mai miră. Dar cu puțină bunăvoință din partea părinților, mulți copiii neglijați acum, ar putea primi o educație în spirit de fair-play practicînd un sport. Și de ce nu, ar putea ajunge pe culmi ale gloriei sportive, nebănuite de nimeni. Cei dornici să ajungă pe aceste culmi pot încerca, începînd de acum, cu voleiul și rugby-ul. Bunăoară, Liceul Teoretic "Al.I.Cuza" face înscrieri pentru completarea clasei a V-a specială de volei. Testarea va avea loc luni, 12 septembrie, ora 9,00. Și CSȘ Unirea Iași organizează o selecție pentru echipele de rugby (juniori III născuți între 1978-1981). Relații se dau în fiecare zi de marți pînă vineri între orele 9,00-11,00, la Stadionul Tineretului. **(D.B.)**

Etapa a VIII-a a concursului
ASCULTAȚI ȘI CÎȘTIGAȚI!
organizat de
RADIO NORD-EST IAȘI
72,44 FM - STEREO

În fiecare zi, în perioada **5-9 septembrie**, pe postul de radio Nord-Est, în anumite momente, între orele 9,00 - 13,00, vor fi difuzate numele firmelor care sponsorizează concursul în ziua respectivă, precum și numele produselor/serviciilor oferite de acestea. Ascultătorii care doresc să cîștige trebuie să rețină atît numele firmelor, cît și produsele oferite.

În partea a doua a concursului, în anumite momente, între orele 16,00 - 20,00, va fi difuzat numele cîte unui produs. Primul ascultător care va reuși să sune la postul de radio Nord-Est **(tel.142446)** în momentul în care se va da semnalul pentru declanșarea apelurilor telefonice și va spune corect numele firmei care oferă produsul devine cîștigătorul acestuia.

Realizatorii emisiunilor vă vor atenționa de fiecare dată atunci cînd se va difuza o etapă a concursului.

ATENȚIE: Un participant la concursul **ASCULTAȚI ȘI CÎȘTIGAȚI** nu poate cîștiga decît o singură dată pe parcursul unei săptămîni și de maximum două ori pe parcursul a zece ediții.

VALOAREA UNUI PREMIU ESTE DE MINIMUM 20.000 LEI
ASCULTAȚI ȘI VEȚI CÎȘTIGA!

Cîștigătorii ediției de ieri sînt:

CĂLIN PETRU (D.B. 990288) - bonuri de consumație în valoare de 20.000 lei oferitede COMPAN S.A.

DANIELA POPA (G.B. 229899) - o sticlă de whisky "Teacher's", oferită de firma "Rechinul & Delfinul"

MIHAELA TODERICĂ (G.A. 405792) - o carpetă persană oferită de ACERA s.r.l. (sponsorul săptămînii)

Guvernul pare decis să-i refuze Regelui Mihai intrarea în țară

■ de data aceasta, pretextul este dat de faptul că viza a fost cerută prin intermediari

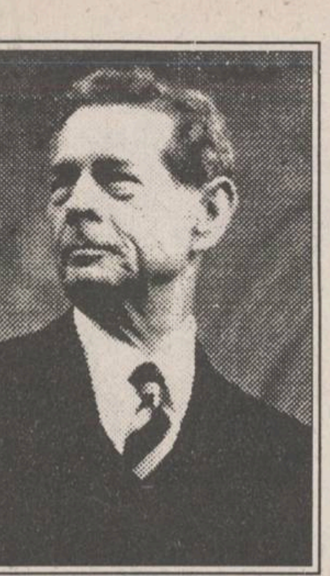

În cadrul ședinței de cabinet de ieri, ministrul de Externe Teodor Meleșcanu a făcut publică poziția Executivului față de solicitările unor lideri ai Opoziției privind acordarea vizei de intrare în țară a Maiestății Sale Regele Mihai I. Șeful diplomației române a precizat că "acordarea vizelor de intrare în țară constituie prerogativa organelor competente și se va face la cererea expresă a persoanelor direct interesate. Evitarea acestei proceduri, normale nu numai pe plan intern, dar recunoscută și pe plan internațional, poate fi interpretată ca o lipsă de dorință de a se lua legătura cu organele statului și o încercare de nerecunoaștere a legitimității acestora (...). Ministrul de Externe reia vechea temă a recunoașterii actualei Constituții și a ordinii de stat ca fiind elemente esențiale pentru acordarea vizei. De asemenea, în răspunsul d-lui Teodor Meleșcanu întîlnim din nou teoria vizitei pur particulare. Finalul "deciziei" mai este extrem de dur și reprezintă ultimele declarații ale Maiestății Sale Regele Mihai I ca fiind în totală discordanță cu prevederile Constituției României.Se pare că, invocînd faptul că Regele Mihai I cere viză de intrare prin intermediari și nu o face personal, Guvernul României va refuza și de această dată prezența Regelui la București. **(Ioana MIHĂESCU)**

SPORT - pag. 8

Interviu cu LAURENȚIU ROȘU, fotbalistul ieșean care joacă la STEAUA București

IMPORTANT

Acest număr conține suplimentul gratuit

MONITORUL FINANCIAR

SÎMBĂTĂ
DUMINICĂ
10-11 septembrie
1994
An IV,
Nr. 212 (968)
8 PAGINI - 200 LEI

cotidian de informații
Monitorul

Înainte de a anunța Poliția, Salvarea sau Pompierii, sunați la MONITORUL!
Telefoane:
17.25.57
14.56.10

Director onorific: AUREL LEON
Redactor șef: DAN RADU

NOUTĂȚILE ZILEI

Un zguduitor accident aviatic în SUA

Un avion de pasageri aparținînd companiei USAir, cu 131 de persoane la bord, s-a prăbușit în statul american Pennsylvania. Nu există nici un supraviețuitor. Aparatul, un Boeing 737, s-a prăbușit lîngă localitatea Hopewall, situată la cîteva zeci de mile de orașul Pittsburg. Condițiile atmosferice au fost bune. Martorii oculari declară că cele două motoare ale avionului au încetat, cel puțin aparent, să mai funcționeze. Avionul a intrat în picaj și s-a prăbușit într-o trombă de fum, împrăștiindu-și rămășițele pe o arie largă. Accidentul s-a petrecut puțin după ora 23:00 GMT. Aeroportul din Pittsburgh (statul Pennsylvania) a pierdut contactul radar cu aparatul companiei "USAir", cînd acesta a atins altitudinea de 1.800 m. Este cel de-al patrulea avion al companiei USAir ce se prăbușește în ultimii cinci ani.

Funar va cere urgentarea anchetării lui Stoica

Ana Potcoavă, lidera păgubiților la "Caritas", s-a întîlnit joi seara cu primarul Gheorghe Funar, căruia i-a cerut să rezolve urgent situația greviștilor foamei. După cum a declarat unui reporter MEDIAFAX,Ana Potcoavă, primarul Clujului a promis că la începutul săptămînii viitoare va interveni pe lîngă Guvern și Parchetul General pentru urgentarea anchetei împotriva lui Ioan Stoica

Iliescu va trebui să meargă în America

După întrevederea cu ministrul de externe, Teodor Meleșcanu, președintele US AID, Brian Atwood, a confirmat tratativele privind întîlnirea la vîrf între președintele american, Bill Clinton, și omologul său român Ion Iliescu. Precizînd că i-a transmis președintelui român urări de sănătate din partea lui Clinton, Atwood a adăugat că vizita va avea loc pe teritoriul american.

Falsificatori de Pepsi Cola și Coca-Cola

La Brăila au fost depistate patru societăți comerciale, "Pero-Com" SRL, "Cascada Com" SRL, "Daktari" SRL și "Larem" SRL, care falsificau celebrele băuturi răcoritoare Coca-Cola, Pepsi-Cola și Soroli-Cola, îmbuteliind sucuri obținute din concentrate în sticle originale. Din analizele de laborator efectuate de OJPC Brăila reiese că nici una din probele ridicate nu se încadrau în parametrii prevăzuți pentru produsele îmbuteliate. Considerîndu-se prejudiciate, "Pepsi-Cola" București, "Coca-Cola" Galați și SC Soroli-Cola SA Brăila au solicitat despăgubiri: primele cîte 500 de milioane fiecare, iar ultima 10 milioane lei.

Două vaci pe Marea Neagră

Întîmplare de pomină la Costinești: în dreptul Hotelului Forum, din spuma mării au ieșit la iveală, joi dimineață, două vaci. Se presupune că malul s-a prăbușit în urma unei alunecări de teren, iar nefericitele victime au murit prin înecare. Una dintre ele se afla chiar la țărm, cealaltă, mai îndrăzneață, și-a găsit obștescul sfîrșit mai în larg.

O fetiță de doi ani și jumătate a fost violată de tatăl ei

Prin faptele a doi tineri, Marian Spirea și Eugen Florescu, orașul Brăila ar putea intra în Cartea Recordurilor ca orașul cu cele mai bizare violuri: Marian Spirea în vîrstă de 29 de ani, căsătorit, tată a doi copii și-a violat fiica în vîrstă de 2 ani și 6 luni, iar Eugen Florescu de 30 de ani a violat o bătrînă în vîrstă de 90 de ani, care la scurt timp a decedat.

Pădurarii solicită spray-uri paralizante

"De mai multă vreme așteptăm să primim spray-uri paralizante ce ne sînt necesare în timpul controalelor", a declarat Agenției Mediafax, ing. George Celsie, din corpul de pază al Romsilva - Suceava. "Cîteodată ne este foarte greu să ne scăpăm pielea de furia unor cetățeni și noi insistăm să primim astfel de spray-uri pe care să le putem folosi pentru calmarea acestora".

Capitala României are, oficial, un singur coșar

Unicul coșar oficial al Bucureștilor se numește Ion Creangă, are 31 de ani și este tatăl a trei copii. Ca angajat al Cooperativei Prestări Servicii SA a cîștigat în luna august 31 mii lei. Menționăm că anul trecut avea o echipă de coșari formată din nouă oameni. Alungați de salariile mai mult decît umile, deși figurează încă în scriptele societății sus-amintite, șase dintre ei lucrează pe cont propriu, iar ceilalți s-au pensionat. Pentru curățarea unui coș de fum, "Prestarea" percepe o taxă de 414 lei, iar pentru desfundarea unui horn 1250 lei

MONITORUL a descoperit victimele celui mai mare accident feroviar din România

Sute de morți zac într-o groapă comună la Ciurea

■ trenul s-a răsturnat la ora două noaptea și a luat imediat foc

În curtea "Agromec" Ciurea, în urma unor săpături efectuate recent, au fost descoperite scheletele victimelor unei catastrofe feroviare care a avut loc în noaptea de 30 spre 31 decembrie 1916, la orele 2,00. După cum ne-au declarat muncitorii care au făcut săpăturile, alături de schelete au găsit monezi și alte obiecte. Speriați, ei au sistat lucrările, au pus la loc obiectele, au acoperit groapa pe care o săpaseră și au anunțat autoritățile. Directorul "Agromec" Ciurea, Bernadin Solomon, ne-a declarat că scheletele descoperite sînt ale călătorilor dintr-un tren care a deraiat în 1916, respectivul accident soldîndu-se cu circa 600 de morți. Istoricul Gheorghe Buzatu ne-a confirmat faptul că în 1916 a avut loc un accident feroviar, dar afirmă că cifra de 600 de morți este exagerată. Studiind presa vremii, am constat că aceasta era supusă cenzurii militare, deoarece România se afla în stare de război. Totodată, în acea perioadă, era interzis "a se răspîndi zvonuri alarmiste, de natură să deprime pe ostașii armatei noastre".

Totuși, s-a publicat în 5 ianuarie 1917 numele a circa 40 de morți și 100 de răniți în accidentul feroviar de la Ciurea. În urma anchetei, condusă de ministrul din acea vreme al Lucrărilor Publice, D.A. Grecianu,și de comisarul Siguranței Generale, D. Dinescu,ale cărei rezultate au fost publicate în presă, s-a constatat că deraierea s-a produs datorită "neglijenței unuia dintre călătorii cari stăteau agățați pe tampoanele primului vagon", și au acționat imprudent manetele de frînă ale vagonului. Roțile primului vagon s-au blocat, iar frînele celorlalte vagoane nu au mai putut fi acționate. Trenul, supraîncărcat cu refugiați, a început să coboare dinspre Bîrnova cu viteză din ce în ce mai mare. În stația Ciurea, trenul s-a răsturnat. Catastrofa a fost amplificată de întuneric (era ora două noaptea) și de incendiul care a urmat. Incendiul a izbucnit datorită faptului că vagoanele erau încălzite cu sobe cu cărbune, care funcționau în acel anotimp, deoarece afară erau minus 18 grade Celsius.În plus, vagoanele erau iluminate cu lămpi cu "blaugaz". Aprinderea vagoanelor cu muniție ale trenurilor staționate pe liniile învecinate au mărit panica și numărul de victime.

După cum ne-a declarat învățătorul Vasile Albu, din Iași, str. Dumbrava Roșie, în vîrstă de 94 de ani, în dimineața zilei ce a urmat, orașul a fost cuprins de zvonuri. Astfel, se vehicula ideea că un grup de răufăcători a sabotat calea ferată, scoțînd o șină, ceea ce a dus la deraierea trenului. De atunci, în apropierea stației Piciorul Lupului s-a construit o "linie de evitare" în lungime de circa 2 km. Un tren care ar rămîne fără frîne, ar putea să evite virajul, luînd-o pe linia de evitare, mergînd orizontal, apoi ușor ascendent pînă la oprire. "Linia de evitare" nu a mai fost întreținută, în prezent fiind aproape nefuncțională. În curtea "Agromec" Ciurea se mai află încă unele morminte, deteriorate, ale celor care au murit în acel accident. Singurul mormînt căruia i se mai cunoaște inscripția este cel al lui Vasile M. Cantacuzino, locotenent în Regimentul III, artilerie grea. Pe soclul crucii retezate este înscrisă data morții, "30/31 decemvrie 1916". În același cavou este înmormîntat și tatăl locotenentului, prof. univ. Matei B. Cantacuzino, decedat în 1925, precum și mama sa, Lucia Cantacuzino.

Pînă anul trecut, elevii școlii din Lunca Cetățuii au depus, an de an, flori la acest mormînt, luîndu-l drept "monument al eroilor satului, căzuți în război", după cum reiese din arhiva școlii.

Directorul "Agromec" Ciurea, Bernadin Solomon, face un apel către urmașii victimelor acelei catastrofe, de a se întruni pentru a discuta posibilitatea construirii unui monument funerar comun. **(Teo POPESCU)**

Ridicolul război al liberalilor la Iași

PNL - Câmpeanu vrea să-l suspende din funcție pe primar

Ieri, la conferința de presă a Partidului Național Liberal - Câmpeanu, consilierul municipal **Adrian Costin *(foto dreapta)*** a anunțat că va iniția în numele partidului său procedura de suspendare din funcție a primarului **Constantin Simirad *(foto stînga)*** la sosirea acestuia din concediu. Cauza declanșării acestui demers este eliberarea de către primar a hotărîrii de evecuare din spațiu a Partidului Național Liberal - Câmpeanu și de închiriere a acestui spațiu domnului Adrian Mogoș, președintele interimar al Partidului Național Liberal - Quintus. Domnul Costin a menționat că în mod legal o asemenea hotărîre se poate lua doar de către o instanță judecătorească sau prin înțelegerea părților. Mai mult, consilierul municipal al PNL a ținut să sublinieze că însuși primarul ar fi recunoscut într-o ședință de Consiliu Municipal că a greșit dînd acea hotărîre dar că nu a întreprins nimic în acest sens întrucît partidul pe care îl reprezintă a încheiat un pact politic cu PNL - Quintus. În legătură cu acestea,primarul Constantin Simirad a declarat: "La cererea domnului Mogoș, adresată Regiei Autonome LOCUINȚA, am semnat o decizie de evacuare din spațiul respectiv a unei societăți comerciale care subînchiriase o cameră în sediul PNL. Ulterior, domnul Mogoș a revenit asupra deciziei sale, rugîndu-mă să anulez dispoziția dată, deoarece a declarat că își va rezolva singur problemele. Totodată, domnul Mogoș a subliniat că nu dorește ca respectiva decizie să fie interpretată ca o favoare făcută alianței civic-liberale. În consecință,am dat dispoziții de anulare a acestei decizii".**(Cristian RACU, Cristian DUNAR)**

Începerea anului școlar a devenit o mare spaimă pentru părinți

■ costul "echipării" unui elev de clasa I poate ajunge la 100.000 lei

Foarte multe familii care au copii sînt preocupate de faptul că, începînd cu 1 septembrie, cu două săptămîni înainte de deschiderea anului școlar, prețul caietelor a fost majorat, din nou, cu 30%. Nu există caiet școlar, fie el cît de subțire, al cărui preț să fie sub 300 de lei. Caietele simple de matematică sau scriere ce conțin 48 de file costă 400 - 500 de lei, caietele liniate de 200 de file costă 2500 de lei, un bloc de desen costă 2300 de lei, iar caietele speciale pentru clasa I au dispărut, pur și simplu, de pe piață, deoarece singura fabrică specializată în acest domeniu a fost privatizată și transformată în fabrică de zahăr. Dacă acestora le adăugăm alfabetar, bețișoare, gume, creioane, manuale, ghiozdan și uniformă - acolo unde este cazul - se constată că echiparea unui copil de clasa întîi necesită, în cel mai fericit caz, cheltuieli de 100.000 lei. Pentru ceilalți ani de studiu, un minim de caiete costă între 25.000 și 30.000 lei, ținînd cont de faptul că un caiet studențesc se poate cumpăra cu 2.000-2.500 lei, un bloc mare de desen poate fi găsit la 1.000-2.450 lei și că în multe librării nu există cerneală decît de 2.400 lei. Părinții care trăiesc din salariul minim sau din ajutorul de șomaj nu au posibilitatea dotării copiilor lor cu cele necesare, în mod normal, la începutul anului școlar. De aceea, începerea anului școlar a devenit în România, pentru părinți, mai mult o spaimă decît un prilej de bucurie.

Poliția a capturat o bandă de falsificatori de valută

■ la Popasul Păcurari, în camera unde locuiau aceștia, au fost descoperite și cele necesare contrafacerii bancnotelor

Joi, 8 august, patru cetățeni ai Republicii Moldova au fost reținuți de Poliția ieșeană în timp ce încercau să plaseze o bancnotă de 50 de dolari falsă. Viorel Josan (21 ani) din Chișinău, Ghenadi Iurescu din Floreni, Viorica Josan (17 ani) din Ciorăști și Lilia Iurescu au fost depistați joi după-amiază, în jurul orelor 15,30, în bazarul din Iași, fiind prinși în flagrant, în timp ce încercau să schimbe bancnota respectivă în lei românești. Reținerea celor patru a fost urmarea unei ample acțiuni inițiate de Poliție în scopul combaterii traficului ilegal cu valută. În aceeași zi, Poliția a efectuat o percheziție la Popasul Păcurari, unde erau cazați cei patru, și a mai descoperit două bancnote de 50 de dolari false. Într-un comunicat primit de la Biroul de Presă al Inspectoratului Județean de Poliție Iași,se precizează că în camera în care erau cazați tinerii moldoveni s-au găsit și instrumentele folosite la falsificarea banilor, fără a se menționa care erau acestea. Deși ancheta continuă, Poliția a infirmat ipoteza că tinerii reținuți ar putea face parte dintr-o rețea mai vastă a falsificatorilor de valută și că sumele de bani falsificate ar putea fi mai mari. Totuși, această variantă nu este exclusă, ținînd cont de faptul că, în luna aprilie a acestui an Poliția ieșeană a capturat o bandă internațională de traficanți de valută falsă. Și atunci, printre membrii rețelei au fost identificați doi cetățeni ai Republicii Moldova, Victor Procopis (22 ani) și Vladimir Kokarcea, un tînăr de 19 ani. Însă, după demascarea și arestarea unor membri ai rețelei, Poliția a reușit să recupereze numai 5000 din cei 64.000 de dolari falși puși în circulație de persoanele implicate în afacerea respectivă. Vom reveni cu amănunte după definitivarea anchetei efectuate de Poliție. **(Sorin SIMON)**

Fostul șef al Direcției a VI-a a Securității riscă să primească 7 ani de închisoare

■ el a fost dat în judecată de trei elevi care au fost arestați în perioada Congresului al XIV-lea

Tribunalul Militar Teritorial București a dispus ca din data de 21 octombrie a.c., să înceapă judecarea pe fond a procesului în care este inculpat col.(r) Pătru Morariu, fostul șef al Direcției a VI-a (de Cercetări Penale) a Securității. Pentru termenul următor vor fi citate cele trei părți vătămate: Cristian Ionescu, Emanuel Daravoinea și Robert Oprea. După audierea acestora vor fi chemați în fața instanței cei 18 martori din dosar. Col.(r) Pătru Morariu este acuzat de săvîrșirea infracțiunii de lipsire de libertate în mod ilegal. În noiembrie 1989, cei trei tineri, elevi în clasa a X-a, au confecționat și au împărțit în București, manifeste împotriva lui Nicolae Ceaușescu și a regimului comunist. Acțiunea lor a avut loc în timpul desfășurării Congresului al XIV-lea al PCR. La cîteva zile după acțiune, elevii au fost prinși de organele de securitate și conduși la Direcția de Cercetări Penale. Din ordinul lui Pătru Morariu au fost reținuți, fără mandat de arestare, de la sfîrșitul lunii noiembrie pînă la 20 decembrie 1989. Datorită evenimentelor petrecute în aceeași perioadă la Timișoara, au fost eliberați. Potrivit prevederilor art. 189 din Codul Penal, col.(r) Pătru Morariu riscă o pedeapsă cu închisoarea, între 2 și 7 ani.

Va mai rămîne Lina Ciobanu în libertate?

La data de 14 octombrie, Tribunalul Militar Teritorial București va judeca cererea de prelungire a întreruperii executării pedepsei formulată de Lina Ciobanu, fost membru CPEx. Aceasta a fost condamnată în 1992 la paisprezece ani închisoare și șapte ani interzicerea drepturilor civile, pentru complicitate și instigare la omor deosebit de grav. Motivînd că suferă de grave afecțiuni, Lina Ciobanu (65 de ani) a obținut succesiv întreruperea executării pedepsei.

Întotdeauna în Zilele Călduroase
Coca-Cola
Coca-Cola®
® "COCA-COLA" și designul Sticlei Contur sînt mărci înregistrate ale THE COCA-COLA COMPANY

Compania de Îmbuteliat
COCA - COLA Iași
Calea Chișinăului nr. 47
telefon 032/231000.

Continuă războiul regiilor autonome din orașul Iași

■ *directorii acestor instituții vor să le transforme în societăți comerciale* ■ *primarul Constantin Simirad se opune acestor pretenții, deoarece eventualele societăți comerciale nu s-ar mai interesa de soarta orașului* ■ *hotărîrea definitivă va fi luată după 25 septembrie*

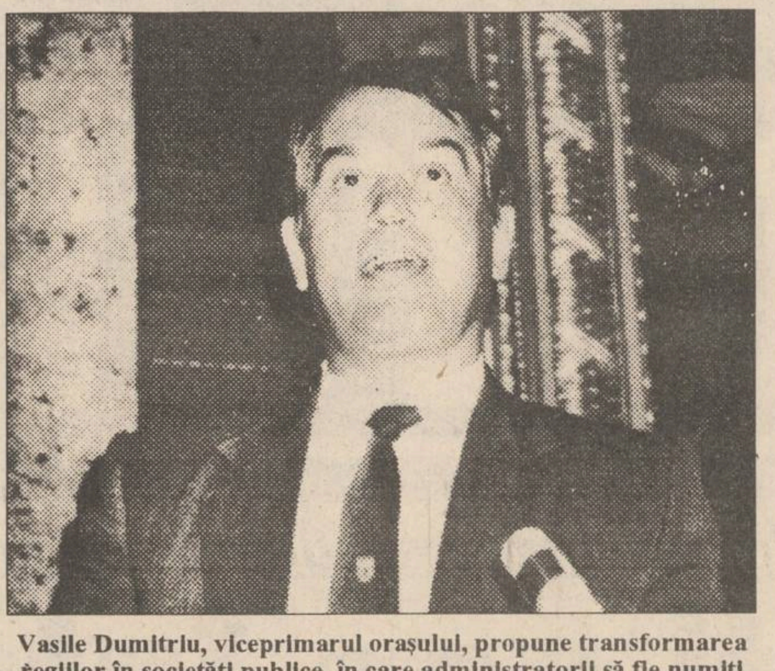

Vasile Dumitriu, viceprimarul orașului, propune transformarea regiilor în societăți publice, în care administratorii să fie numiți de Consiliul Local

În Sala Mare a Primăriei Iași a avut loc ieri dimineață o importantă întîlnire între factorii de decizie municipali - primarul Constantin Simirad, viceprimarul Vasile Dumitriu, consilieri municipali - și directorii regiilor autonome locale. Tema discuțiilor a constituit-o analizarea prevederilor "Ordonanței privind unele măsuri pentru reorganizarea regiilor autonome de interes local". Reamintim că respectiva ordonanță a fost emisă de Guvernul României la sfîrșitul săptămînii trecute. Prevederile noului act legislativ sînt destul de drastice, în sensul că, din cele șase regii autonome locale, vor trebui să rămînă numai două. Acest lucru implică regruparea mai multor regii într-una singură, de tipul fostului gigant I.G.C.L., precum și transformarea serviciilor de mai mică importanță în societăți comerciale.

Discuțiile de ieri au fost deosebit de aprinse. Fiecare din părțile implicate a căutat să-și apere interesele. Cei mai mulți dintre directori au pledat pentru transformarea regiilor autonome pe care le conduc în societăți comerciale (ignorînd că, în unele cazuri, legea nu permite acest lucru). Primarul Constantin Simirad nu a fost de acord cu această propunere, susținînd ideea menținerii unor regii autonome de bază în actuala formă și transformarea celorlalte regii în servicii publice ale Primăriei. Primarul și-a motivat afirmațiile prin ipoteza că, după ce vor deveni societăți comerciale, actualele regii autonome se vor orienta spre activități aducătoare de profituri și vor lăsa pe plan secundar satisfacerea serviciilor publice strict necesare orașului (ridicarea și transportarea gunoiului, acoperirea gropilor etc.). Vă prezentăm, în continuare, cîteva din părerile exprimate în cadrul ședinței:

■ **Constantin Cuza - director R.A.T.C.:** "Problema nu este complicată - Guvernul vrea să scape de anumite obligații (subvenții). Transformarea regiilor în societăți comerciale ar rezolva necesitățile oamenilor de acolo, deoarece ele s-ar orienta către alte lucrări profitabile și ar lăsa deoparte nevoile orașului... Nu trebuie în nici un caz să le transformăm în societăți comerciale".

■ **Antonel Grosu - director R.A.G.C.C.:** "Consider că putem lucra foarte bine în formula actuală, deoarece aceasta este superioară fostului I.G.C.L. Centralizarea serviciilor este o greșeală".

■ **Arcadie Dubeț - director R.A. "Termoficare":** "Această ordonanță nu a fost gîndită. Aplicarea ei acum, înainte iernii, poate avea implicații dezastruoase asupra populației... R.A. «Termoficare» se poate transforma în societate comercială".

■ **Mihai Teodorescu - director R.A. "Citadin":** "Primăria nu poate organiza activități de producție. Dacă s-ar putea păstra organizarea actuală, ar fi foarte bine... Am dori să ne transformăm în societate comercială".

■ **Ioan Cozaru - director R.A. "Locuința"**: "La ora actuală funcționăm foarte bine... Dacă e vorba să dispărem ca regie, cel mai bine ar fi să ne transformăm în societate comercială".

În încheiere, Constantin Simirad a prezentat punctul de vedere oficial al Primăriei Iași.

Astfel: ■ R.A.T.C. să rămînă în forma actuală, devenind prima regie autonomă locală ■ R.A.T. și R.A.J.A.C. să se unească, constituind a doua regie ■ Restul regiilor să se transforme în servicii publice ale Primăriei Iași.

Ședința s-a încheiat nedecis, primarul Constantin Simirad propunînd amînarea luării oricărei decizii pînă la data de 25 septembrie, cînd se va întoarce din concediu. La următoarea ședință a fost invitat și președintele Consiliului Județean Iași, Ioan Amihăiesei, considerat un specialist în domeniu.

După încheierea ședinței, în cadrul unei discuții cu presa, viceprimarul Vasile Dumitriu a avansat o idee interesantă: transformarea regiilor autonome în societăți comerciale publice (ale căror consilii de administrație să fie numite direct de către Consiliul Local) după un model folosit în Statele Unite. Această soluție ar oferi regiilor autonome mult rîvnitul statut de societate comercială, cu toate avantajele ce decurg din aceasta și, totodată, ar permite Primăriei exercitarea unui control strict asupra activității regiilor. Din păcate, se pare că legile actuale din România nu prevăd organizarea unui astfel de tip de societate comercială. **(Cristian DUNAR)**

ORAȘUL PE O COLOANĂ

A încetat greva șoferilor de la TAXICOM S.A.

În urma negocierilor purtate la Direcția Muncii și Protecției Sociale (DMPS) din Iași, în cursul dimineții de ieri, conducerea sindicatului șoferilor de la S.C. TAXICOM S.A. a hotărît încetarea acțiunii greviste declanșată în data de 1 septembrie a.c. Conform informațiilor furnizate de Mirela Feraru, jurist la DMPS Iași, șoferii au renunțat la contractele de locație de gestiune prin care au preluat autoturismele de la firma cu capital de stat și au acceptat să redevină salariații acesteia. Reamintim că șoferii solicitau păstrarea calității de salariat în același timp cu menținerea contractelor de locație de gestiune, motivînd că doar în acest fel vor putea participa la privatizarea societății comerciale TAXICOM S.A. **(Alin TOCAN)**

Sute de părinți depun pomelnice pentru ca fiii lor să reușească la examene

În perioada examenelor de admitere în facultăți, sute de părinți ai candidaților au dus pomelnice la bisericile din Iași, pentru ca fiii și fiicele lor să reușească la facultate. Pomelnicile au fost făcute pentru perioade variabile de timp (de la 7 la 45 de zile), timp în care preoții se roagă pentru îndeplinirea a ceea ce au scris credincioșii pe bilețel. Pe bucățele de hîrtie sînt înscrise mesaje de genul: "Să intre Corina la Medicină, zece zile."; "Să reușească Gicu la Drept. 30 de zile."; "Să intre Magda la I.S.E. 45 de zile." Odată cu bilețelul, credinciosul depune o sumă de bani, după posibilități. Pentru ca pomelnicul să aibă efectul scontat,este indicat ca părinții să țină post pe perioada rugăciunilor (7, 10, 30 sau 45 de zile). Cele mai multe pomelnice au fost depuse la Biserica Mitropolitană, deoarece credincioșii consideră că prin prezența moaștelor Sfintei Parascheva îndeplinirea dorințelor este sigură. **(Dan FODOR)**

Bani pentru Grădinița nr. 10

Ieri, de la Biroul de presă al Primăriei Iași am fost informați că, pe adresa Grădiniței de copii nr. 10 din Copou, vor sosi importante sume de bani în momentul în care această instituție se va muta în fostul sediu al Preventoriului T.B.C. Donația, în valoare de 12 mii mărci germane, va fi făcută de Barbara Stamm, ministru de stat în Ministerul Muncii, Culturii, Educației și Protecției Sociale din landul german Bavaria și va fi destinată lucrărilor de amenajare a interioarelor viitorului sediu al grădiniței. Reamintim că în actualul sediu al Grădiniței de copii nr. 10 din Copou, își va desfășura activitatea Centrul Cultural German. **(Corneliu OPREA)**

S.C. TEROM S.A. va fi restructurată în regim de urgență

Societatea comercială TEROM S.A. a fost inclusă recent în primele 10 societăți din țară care vor fi supuse restructurării, în regim de urgență.

Studiul de restructurare a combinatului de fire și fibre sintetice din Iași va fi analizat la începutul lunii octombrie de către un Comitet Interministerial condus de Consiliul pentru Coordonare, Strategie și Reformă Economică. Menționăm că în primele 10 societăți care urmează a fi restructurate figurează și S.C. FORTUS S.A Iași, însă această unitate va fi analizată într-o a doua etapă.

Cele zece societăți din țară au fost selectate dintre unitățile care și-au dovedit viabilitatea, care au piață internă și dispun de contracte pentru export, dar sînt afectate de blocajul financiar. În ceea ce privește societatea TEROM S.A, precizăm că, în aceste zile, Ioan Ardelean, directorul general interimar al combinatului, este plecat la București, pentru a discuta cu reprezentanții ministerului de resort și ai FPS unele detalii vizînd programul de restructurare. **(Mihaela BREZEANU)**

Nereguli la admiterea de la Liceul Victoria

■ *conducerea liceului a afișat greșit rezultatele concursului* ■ *pentru a nu-i supăra pe părinții elevilor, a fost suplimentat numărul de locuri*

În urma desfășurării celei de-a doua sesiuni de admitere la **Grupul Școlar Victoria**, la afișarea rezultatelor s-a produs o eroare. Conducerea școlii nu a ținut cont mai întîi de ordinea mediilor candidațiilor și apoi de opțiunile lor (așa cum prevede regulamentul) ci de prima opțiune (referitoare la profil) și apoi de ordinea mediilor. Candidații au avut dreptul la mai multe opțiuni. De aceea, pe listele afișate pe data de 4 septembrie au existat candidați picați care au optat pentru un anumit profil (dar pe a doua poziție) care aveau medii mai mari decît candidații admiși la același profil (care au optat pentru profilul respectiv pe prima poziție). De exemplu: un candidat care a obținut 8.40 (mai puțin decît media minimă de admitere la prima opțiune) și optase la a doua poziție pentru profilul filologie a fost declarat respins, în timp ce un candidat care a obținut nota 7.80 și a optat la prima poziție pentru profilul filologie a fost declarat admis.

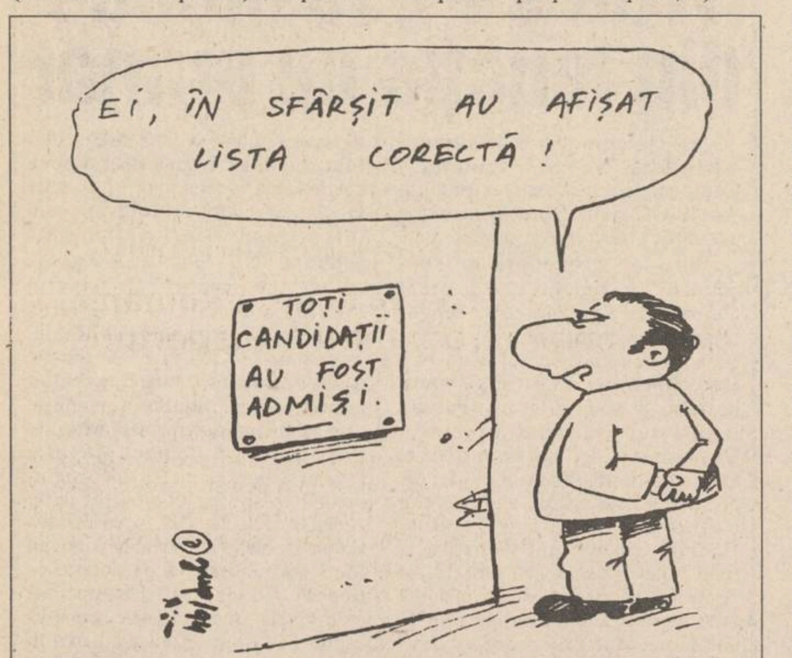
EI, ÎN SFÂRȘIT AU AFIȘAT LISTA CORECTĂ !
TOȚI CANDIDAȚII AU FOST ADMIȘI.

Peste două zile au fost reafișate listele (de data aceasta corect) de aceea unii elevi care fuseseră declarați admiși la un profil au fost (de astă dată) declarați respinși la profilul respectiv. Părinții acestora au depus contestație la Inspectoratul Școlar Județean. Pînă la urmă situația a fost reglementată prin suplimentarea numărului de locuri de la 30 la 36 la unele clase, astfel încît să fie declarați admiși elevii care au fost admiși atît prin prima listă cît și pe cea de a doua. **Directorul Ioan Asăndulesei** și-a motivat greșeala prin faptul că nu are suficientă experiență în funcția de director (a fost numit director la data de 1 octombrie 1993). **"Nu cred că a fost o greșeală intenționată"**, ne-a declarat ieri Rodica Luca, inspector general în cadrul I.S.J. Iași. **(Dan FODOR)**

O mașină a luat foc în timp ce se deplasa

Un eveniment mai puțin obișnuit a avut loc ieri în cartierul Metalurgiei. În timp ce se deplasa spre Sala Grădinari, într-o zonă foarte aglomerată, autoduba cu nr. 32-Is-859 a luat foc. Conform declarațiilor martorilor oculari, incendiul s-a declanșat în urma unui scurt circuit la bornele acumulatorilor. Șoferul a simțit flăcările abia cînd acestea au cuprins materialul textil al banchetelor. După oprirea mașinii, focul s-a extins, cuprinzînd motorul și rezervorul, iar, mai apoi, întregul autovehicul. După ce mașina a ars timp de aproape o jumătate de oră, flăcările au fost stinse de pompierii care au sosit la fața locului. Nu s-au înregistrat victime. **(Cristian DUNAR)**

Guvernul întîrzie în mod nejustificat înființarea Zonei Economice Libere la Iași

■ *administrația județeană ar trebui să se preocupe mai mult de acest aspect*

De aproape două luni, membrii Guvernului României întîrzie în mod nejustificat discutarea și aprobarea unei hotărîri guvernamentale privind înființarea Zonei Economice Libere la Iași, după cum au afirmat surse din cadrul Prefecturii județului Iași. După ce un asemenea proiect de hotărîre a fost trecut pe agenda de lucru a membrilor Executivului în data de 25 iulie a.c., proiectul nu a mai fost discutat, motivîndu-se că au fost prea multe probleme de rezolvat în acea zi și nu a fost posibil ca toate să fie abordate. Reamintim că Dan Gâlea, prefectul județului Iași, a afirmat recent că, în cursul lunii septembrie, înființarea Z.E.L. Iași - Cristești va fi aprobată de Guvern, dar după ce premierul Nicolae Văcăroiu va vizita zonele libere deja înființate la Galați, Brăila, Constanța Sud și Sulina, pentru a constata care sînt rezultatele economice obținute. În acest caz, este posibil ca, datorită multiplelor probleme cu care se confruntă membrii Guvernului în perioada actuală, vizita de care depinde înființarea Z.E.L. Iași - Cristești să fie amînată foarte mult. Este evident că, în aceste condiții, înființarea Z.E.L. la Iași depinde numai de intervenția decisă a membrilor conducerii administrației locale. Contactat de redactorii cotidianului nostru, Lucian Flaișer, vicepreședintele Consiliului Județean Iași, ne-a declarat: "Intenționez ca în cursul săptămînii viitoare să plec la București, cu scopul de a pistona înființarea Z.E.L. la Iași. Nu înțeleg de ce mai este nevoie de vizita premierului Văcăroiu în alte zone libere, atît timp cît este clar că avantajele pot fi imense pentru economia unei mari regiuni din România aflată în apropierea unei asemenea Z.E.L. Orice disfuncționalități care apar în activitatea unei zone libere pot fi eliminate pe parcurs". **(Alin TOCAN)**

Lucian Flaișer, vicepreședintele Consiliului Județean: "Plec la București să pistonez înființarea Z.E.L. Iași"

DIRECȚIA DE TELECOMUNICAȚII IAȘI

informează publicul solicitant că în municipiul Iași funcționează **75 posturi publice cu cartelă,** context în care a pus în vînzare cartele în valoare de **5.000** lei, **10.000** lei și **20.000** lei la următoarele oficii T.T.:

- ☑ **LĂPUȘNEANU** de luni pînă vineri prin ghișeu între orele 7^{oo}-22^{oo}, iar sîmbătă și duminică la cabină, între orele 7^{oo}-21^{oo}.
- ☑ **TĂTĂRAȘI** de luni pînă sîmbătă între orele 8^{oo}-16^{oo}.
- ☑ **PODU ROȘ** zilnic între orele 7^{oo}-21^{oo}.

Cartelele pot fi folosite pentru convorbirile locale și interurbane la toate posturile publice instalate în acest sens, iar pentru convorbirile internaționale numai cele instalate în oficiile Lăpușneanu și Podu Roș.

Robebike

18 viteze

Garanție 8 luni

..un vis pe două roți!

ROBEBIKE, prestigioasa firmă americană producătoare de biciclete de cea mai înaltă calitate, vă oferă prin intermediul magazinelor VOGUE, și FRAROM ultimul său model-RA26TY30. Acesta dispune de 18 VITEZE (3 foi, 6 pinioane), schimbător de viteze la ghidon. O adevărata bicicletă de vis !

Comunicat

În baza Deciziei Consiliului Național al Audiovizualului nr. 55/7 iulie '94, Societății Comerciale UNICO S.R.L. i s-a anulat licența, pe baza căreia funcționa rețeaua de televiziune prin cablu "MULTISAT TV. Pentru funcționarea în continuare a rețelei și pentru a-și respecta angajamentele față de abonați, S.C. UNICO S.R.L. a încheiat, în data de 01 septembrie 1994, un Contract de asociere cu S.C. DUMA S.R.L., societate care operează pe o rețea proprie și deține licență valabilă pentru municipiul Iași. În baza contractului, administrarea rețelei comune cade în sarcina S.C. DUMA S.R.L.

Aducem la cunoștința abonaților rețelei MULTISAT TV că, pînă la depunerea, de către S.C. DUMA S.R.L., a proiectului și eliberarea autorizației de funcționare pentru rețeaua comună, sîntem nevoiți să întrerupem, începînd cu data de 10 septembrie 1994, ora 00,00, transmiterea programelor TV satelit în rețea.

Sperăm ca, în cel mai scurt timp, să obținem avizele necesare reluării transmisiei.

S.C. UNICO S.R.L.
administrator,
ing. Claudiu Hîncu

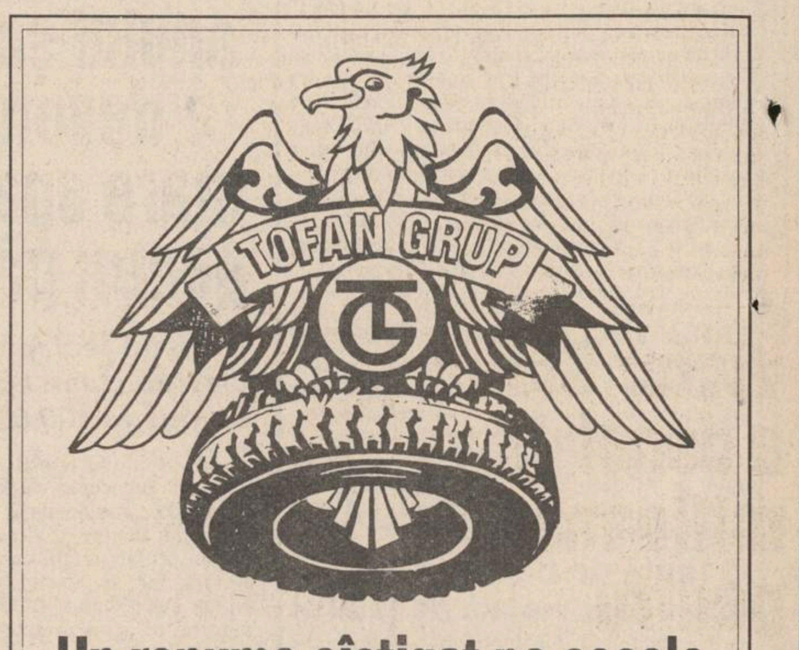

Un renume cîștigat pe șosele

cotidian de informații
Monitorul
monitorul expres

Str. Smîrdan nr. 5 ■ Tel. 17.25.57 (centrala) ■ Fax 14.45.77 ■ Publicitate tel./fax 14.47.76

■ REDACTOR ȘEF - Dan Radu
■ REDACTOR ȘEF ADJUNCT - Ovidiu Șimonca
■ SECRETAR GENERAL DE REDACȚIE - Eugen Leonte

ȘEFI DEPARTAMENTE:
■ Eveniment local: Toni Hrițac (int. 14)
■ Eveniment național și internațional: Cristian Racu (int. 19)
■ Economic: Costel Stroescu (int. 24)
■ Cultură: Dorin Popa (int. 19)
■ Sport: Eugen Florescu (int. 17)
■ Redactor de serviciu: Ion N. Oprea (int. 20)
■ Fotoreporter: Constantin Plop
■ Grafică: Lucian Amarii, Daniel Melinte
■ Publicitate: Cristina Labonțu (int. 18, fax 144776)
■ Difuzare: Mihai Tudose (int. 15)
■ Contabilitate: Antoneta Filip (int. 13)

NORD-EST PRESS
- agenție de presă -
Str. Smîrdan nr. 5 ■ Tel. 17.25.57 (centrala) ■ Tel/Fax 27.04.13
■ EDITOR: Mona Dîrțu

EDITOR
NORD-EST
Str. Smîrdan nr. 5 ■ Tel. 17.25.57
■ Fax 14.45.77

Director general:
ALEXANDRU LĂZESCU
Director editor:
FLORIN ZAMFIRESCU
Director de marketing:
CEZAR CALUSCHI
Director executiv:
GABRIEL RUSU

ABONAMENTELE se pot face la orice Oficiu Poștal din țară.
MONITORUL figurează în catalogul Presei interne la poziția 838.

TIPAR OFFSET: MULTIPRINT, Iași str. Sf. Lazăr nr. 49

PULSUL ADMITERII

Numeroase facultăţi se plîng de slaba pregătire a candidaţilor la admiterea de anul acesta

■ Azi, la Universitatea Tehnică "Gh. Asachi" se afişează rezultatele concursului de admitere

După încheierea ultimelor probe la admiterea în învăţămîntul superior de stat, comisiile de admitere au trecut la corectarea lucrărilor. Pentru facultăţile cu profil tehnic, corectarea s-a făcut într-un timp scurt, datorită numărului mic de candidaţi, astfel încît astăzi vor fi afişate rezultatele. Numărul candidaţilor respinşi la aceste facultăţi este destul de mic, exemple edificatoare în acest sens fiind situaţiile de la: **Facultatea de Construcţii de Maşini**, unde candidaţii au fost admişi în proporţie de 100% (specializarea **Inginerie Managerială şi Tehnologică** - 64 candidaţi, 64 admişi, ultima medie 6,93; specializarea **Mecanică** - 23 candidaţi, 23 admişi, ultima medie 8,43); **Facultatea de Mecanică**, la specializarea **Mecanică,** din 136 candidaţi au fost admişi 129, ultima medie fiind 5,13, iar la specializarea **Mecatronică** au fost admişi toţi cei 16 candidaţi, ultima medie fiind 6,10.

La examenele din această sesiune de admitere subiectele au avut un grad de dificultate relativ scăzut. **"Experienţa ultimilor ani a demonstrat că cei care participă la admiterea în Institutul Politehnic au un nivel de pregătire scăzut. De aceea, anul acesta, teza la fizică a avut un grad de dificultate redus; am consultat cîteva lucrări şi, funcţie de constatări, la teza de geometrie am introdus două subiecte ceva mai dificile; departajarea finală s-a făcut, mai ales, cu teza de analiză matematică, care a avut cel mai mare grad de dificultate. Deşi am avut candidaţi puţini, am încercat, totuşi, să-i descoperim pe cei cu adevărat bine pregătiţi"**, ne-a declarat decanul Facultăţii de Construcţii de Maşini, **prof. dr. Mircea Cozmîncă**.

■ La Facultatea de Istorie, "majoritatea tezelor sînt agramate"

Şi la **Universitatea "Al. I. Cuza"**, la unele facultăţi au existat probleme legate de numărul redus de candidaţi. Cu o asemenea problemă s-au confruntat facultăţile de **Chimie, Fizică, Istorie**, specializarea **Istorie** plus **Limba germană**. Spre exemplu, la această din urmă facultate, vineri, 2 septembrie, era înscris doar un candidat care, ulterior, s-a retras.

Deşi numărul candidaţilor la specializarea **Istorie** este relativ mare, existînd posibilitatea unei reale concurenţe, decanul Facultăţii de Istorie, **prof. dr. Caproşu,** a avut surpriza să constate slaba pregătire a admitanţilor. **"Majoritatea tezelor sînt agramate. Candidaţii nu se pot exprima în scris, nu ştiu să despartă cuvintele în silabe, ca să nu mai spun de greşelile de gramatică; sînt sute de asemenea greşeli, peste 30% din candidaţi nu ştiu să scrie şi să se exprime corect în româneşte. Deşi concurenţa este de aproximativ 7 candidaţi pe loc, s-au înregistrat numeroase note de 1 şi 2. Iată cîteva serii de note: 8,5 (subiectul I) - 2,5 (subiectul II) - 4 (subiectul III) - 3 (subiectul IV); 4,5 - 2,5 - 1,5 - 1,5; 2,5 - 1,5 - 1,5 - 1; 1,5 - 1,5 - 1 - 1 şi enumerarea ar putea continua. Este trist să descoperi într-o lucrare de admitere la facultate că Ştefan cel Mare s-a bătut pe Siret în vestul ţării sau pe Tîrnave. Unii au scris versuri de la un cap la altul al lucrării, un fel de colinde. Aceasta demonstrează calitatea materialului uman foarte slabă, pregătirea deficitară în liceu şi examene de bacalaureat superficiale"**, ne-a declarat prof. dr. I. Caproşu.

Tot ca o cauză a slabei pregătiri a admitanţilor, prof. dr. I. Caproşu a menţionat **"cumplitul meşteşug de tîmpenie"** care este manualul de istorie, plin de greşeli de conţinut şi prezentat într-o **"limbă păsărească"**. **"Deşi s-a propus un concurs de manuale, manualul de istorie este făcut de acelaşi grup de profesori, de patru ani încoace. În acest timp, numeroşi profesori de istorie capabili au redactat manuale de istorie competitive"**, ne-a precizat decanul Facultăţii de Istorie.

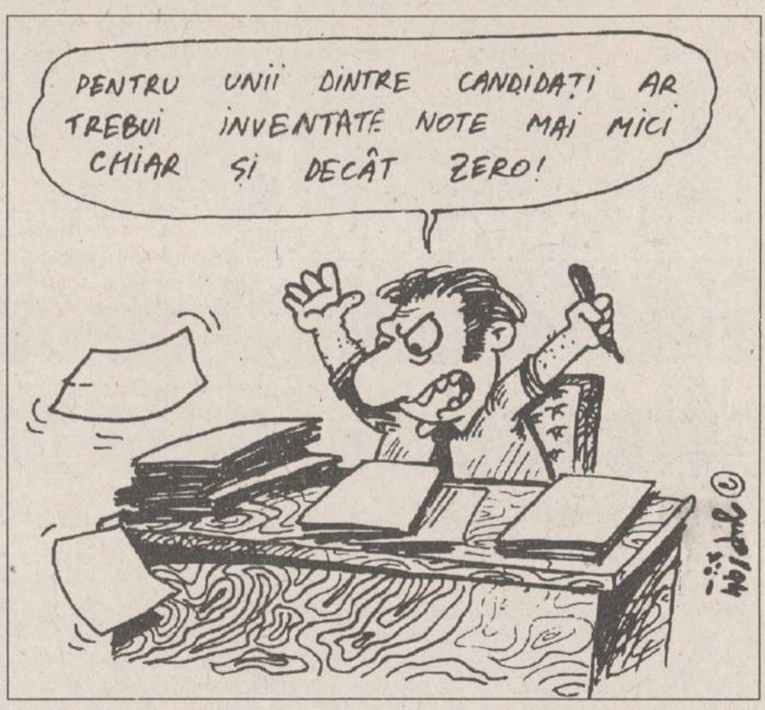
PENTRU UNII DINTRE CANDIDAŢI AR TREBUI INVENTATE NOTE MAI MICI CHIAR ŞI DECÂT ZERO!

■ La Ştiinţe Economice, corectarea lucrărilor va mai dura aproximativ o săptămînă

Printre instituţiile de învăţămînt superior de stat mulţumite de pregătirea candidaţilor se înscrie **Facultatea de Ştiinţe Economice.**

"În ultimii ani s-a înregistrat o îmbunătăţire a calităţii candidaţilor la facultatea noastră. Mulţi dintre ei au fost şefi de promoţie la licee cotate ca foarte bune (de matematică-fizică, în special). De asemenea, avem un număr mare de candidaţi absolvenţi ai învăţămîntului tehnic", ne-a declarat decanul Facultăţii de Ştiinţe Economice, **prof. dr. Mihai Ţarcă**.

Deoarece numărul de candidaţi la această facultate este foarte mare (2890 candidaţi), corectarea lucrărilor va mai dura aproximativ o săptămînă. **(Angela ENACHE)**

"Mă voi sinucide dacă nu voi participa la privatizare"

■ s-a afirmat la discuţiile dintre foştii salariaţi ai S.C. "Alimentara" S.A. şi conducerea firmei

Sandu Tudose, directorul SC "Alimentara" SA

"În cazul în care voi fi exclusă de la privatizare, sînt decisă să mor în magazinul în care am lucrat mai mult de 30 de ani", a declarat ieri una dintre fostele salariate ale S.C. Alimentara S.A. din Iaşi de la care a preluat un magazin în locaţie de gestiune. Această afirmaţie a fost făcută în timpul discuţiilor purtate de membrii conducerii firmei cu capital de stat Alimentara S.A. cu o parte dintre foştii salariaţi ai acesteia, cu care a încheiat contracte de locaţie de gestiune în urmă cu mai mult de doi ani. La întîlnirea organizată de membrii Direcţiei Teritoriale Iaşi a FPS au participat **Toader Berlea, şeful D.T.F.P.S. Iaşi, Sandu Tudosă, directorul S.C. Alimentara S.A.**, precum şi alţi membri din conducerile celor două instituţii. Scopul discuţiilor a fost găsirea unor modalităţi de participare la privatizare a foştilor salariaţi care, prin contractul de locaţie de gestiune, au fost nevoiţi să-şi înfiinţeze societăţi comerciale cu răspundere limitată. La sfîrşitul întîlnirii, Sandu Tudosă ne-a declarat: **"Privatizarea se va face conform legislaţiei în vigoare şi puteţi fi siguri că nimeni nu va fi dezavantajat, indiferent dacă mai este sau nu salariatul firmei noastre. Foştii salariaţi care au încheiat contracte de locaţie de gestiune vor avea tot sprijinul din partea noastră, pentru a putea participa cu şanse egale cu ale celorlalţi salariaţi, la privatizare prin folosirea certificatelor de proprietate"**. Sandu Tudosă ne-a mai declarat că, de curînd, a primit cereri de vînzare a 15 magazine, din partea salariaţilor care lucrează în respectivele unităţi. În prezent, se fac demersurile necesare privatizării celor 15 unităţi, urmînd ca actele să fie aprobate de conducerea Fondului Proprietăţii de Stat şi de cea a Fondului Proprietăţii Private II Moldova. Foştii salariaţi vor avea, în continuare, posibilitatea păstrării magazinelor preluate prin contracte de închiriere. **(Alin TOCAN)**

Din cauză că prefectul Dan Gâlea a "uitat" să-l treacă în dosarul "Afacerii agronomilor"

Constantin Dascălu nu a fost trecut pe lista corupţilor din Ministerul Agriculturii

Constantin Dascălu

Departamentul de Control al Guvernului a dat publicităţii, recent, lista cuprinzînd numele unor înalţi funcţionari ai Ministerului Agriculturii, acuzaţi de corupţie. Raportul a fost întocmit de **Ioan Hocescu, şeful Corpului de Control al primului ministru**, şi cuprinde concluziile asupra împroprietăririlor ilegale, în perioada 1991-1992, a mii de persoane, în majoritate specialişti în agricultură. Dosarul **"Afacerea agronomilor"** a fost predat noului ministru al Agriculturii, **Valeriu Tabără**, căruia i s-a cerut să ia cele mai drastice măsuri împotriva celor vinovaţi de încălcarea legii. Astfel, printre cei care au contribuit la constituirea nelegală de terenuri agricole se numără **Vasile Băncilă**, director adjunct în cadrul Corpului de Control şi Inspecţii al M.A.A., **Costică Leu** - director general, **Nache Dincă** - director general în acelaşi minister, **Mircea Radu Ispas** - director general al D.G.A.I.A. Dolj, **Constantin Ignat** - secretar de stat, **Radu Vitan** - director general la Direcţia Agricolă Piteşti şi **Mihai Miron** - director al D.G.A.I.A. Giurgiu. După toate probabilităţile, aceste persoane vor fi destituite din funcţie.

Lipseşte, aşadar, de pe lista celor implicaţi în **"Afacerea agronomilor"**, **Constantin Dascălu** - directorul general al D.G.A.I.A. Iaşi, cel care, aşa cum am dovedit în repetate rînduri, s-a aflat în spatele acestei afaceri la Iaşi. El a fost, de altfel, şi posesorul unei fişe de punere în posesie pentru 4700 de metri pătraţi de teren în strada Viticulturii, teren pe care nu l-a mai primit, în urma dezvăluirilor făcute de ziarul nostru. Tot Constantin Dascălu a fost cel care a promovat la Comisia Judeţeană pentru aplicarea Legii fondului funciar listele cu agronomii împroprietăriţi ilegal. În ciuda acestor matrapazlîcuri dovedite, directorul Direcţiei Agricole Iaşi nu-şi va pierde fotoliul, aşa cum, probabil, se va întîmpla cu omologii săi de la Dolj, Argeş sau Giurgiu. Explicaţia acestei situaţii paradoxale nu poate fi decît una singură. Constantin Dascălu a fost sprijinit din umbră de prefectul **Dan Gâlea.** Iar acest lucru poate fi dovedit prin atitudinea prefectului de a muşamaliza **"Afacerea agronomilor"** atunci cînd Departamentul de Control al Guvernului a cerut Prefecturii din Iaşi lista persoanelor cu funcţii importante din administraţia locală şi agricultura judeţului care au solicitat sau au primit teren în baza anexelor 11 şi 12 din Legea 18/1991. În raportul trimis primului ministru nu au fost incluse numele cele mai sonore implicate la Iaşi în comiterea uriaşului abuz: **Constantin Dascălu, Neculai Olaru** - director adjunct la D.G.A.I.A., **Petru Gârlea** - jurist la Primăria Iaşi şi alţii. În acest fel, prefectul Dan Gâlea încearcă să-i acopere pe principalii artizani ai **"Afacerii agronomilor"**, deşi în declaraţiile făcute presei se arăta decis să pună capăt acestei ilegalităţi grosolane, promiţînd că cei vinovaţi vor suporta consecinţele. Omiterea acestor persoane de pe listele trimise la Guvern a fost considerată de prefect drept "o omisiune regretabilă". Ulterior, el a declarat că a fost trimis la Bucureşti un raport complet, cuprinzînd toate persoanele implicate în constituirile ilegale cu suprafeţe de teren. Evident, dacă aşa ar fi stat lucrurile, astăzi Constantin Dascălu ar fi ocupat un loc de frunte pe lista directorilor ce urmează a fi demişi. Prefectul a preferat, însă, să-l susţină. **(Sorin SIMON)**

MONITORUL INTERN

Moldtelecom întrerupe comunicaţiile telefonice din Transnistria

Compania naţională de telecomunicaţii a Republicii Moldova, Moldtelecom, a întrerupt legăturile telefonice cu regiunea transnistreană, ca urmare a neachitării taxelor, au anunţat vineri surse oficiale, citate de REUTER. Valeri Efimeţ, "ministrul" Comunicaţiilor din Transnistria a declarat că, drept rezultat al acestei măsuri, mai multe zone, printre care şi cea a Tiraspolului, au fost complet paralizate. Datoria totală a regiunii faţă de compania telefonică moldovenească se cifrează la şapte milioane lei moldoveneşti (aproximativ 1,6 milioane dolari), pe care autorităţile de la Tiraspol vor să le plătească în valori locale. Moldtelecom solicită ca suma să fie achitată în lei moldoveneşti şi nu în cupoane nistrene (introduse cu începere de luna trecută pentru a înlocui rublele ruseşti). Efimeţ a mai declarat că s-a deplasat la sediul companiei din Chişinău, propunînd conducerii acesteia să accepte plata datoriei în bunuri în valoare de şapte milioane lei moldoveneşti. Într-un comentariu consacrat problemei comunicaţiilor, Radio Nistru a calificat acţiunea Moldtelecom drept "una prin excelenţă politică". Postul de radio a adăugat că regiunea nistreană, care furnizează 95% din energia electrică a Republicii Moldova, poate oricînd să întrerupă la rîndul său alimentarea cu curent electric, dar nu o va face decît atunci cînd nu va mai avea de ales.

Vaccinarea antirujeolică se face numai cu seringi de unică folosinţă

A început campania de vaccinare antirujeolică pentru copiii născuţi între 1 mai şi 1 decembrie 1993. Vîrsta minimă a copilului căruia i se poate administra acest vaccin este de 9 luni. De la Centrul de Medicină Preventivă şi Poliţia Sanitară a Municipiului Bucureşti, Laurenţia Velea, şefa laboratorului de epidemiologie, a declarat unui reporter Mediafax: "Pentru reuşita acestei acţiuni, toate dispensarele teritoriale au fost dotate cu seringi de unică folosinţă. Nici un părinte nu are voie să accepte ca vaccinarea să se facă cu instrumentar refolosibil".

Studenţii vor să protesteze legîndu-se cu lanţuri de calea ferată

Membrii Confederaţiei Studenţilor din România îşi menţin hotărîrea ca, începînd cu data de 10 octombrie, să declanşeze o amplă manifestare de protest ce va consta în blocarea principalelor noduri de cale ferată din ţară, a declarat pentru Mediafax Ovidiu Zara, vicepreşedintele organizaţiei. Reconfirmarea acţiunii are drept cauză refuzul constant al Guvernului şi al Ministerului Învăţămîntului de a negocia şi soluţiona revendicările organizaţiilor studenţeşti prezente la Conferinţa de la Sinaia, în aprilie a.c. Pentru rezolvarea revendicărilor (dintre care cele mai importante se referă la modificarea criteriilor de acordare a burselor şi reducerea cu 50% a tarifelor pe mijloacele de transport în comun), studenţii vor recurge la soluţia legării cu lanţuri de calea ferată.

În şcoli din toată ţara, vor preda pensionari şi suplinitori

În prag de nou an şcolar, învăţămîntul românesc preuniversiitar se află într-o situaţie fără precedent: lipsa acută a cadrelor didactice. În mai mult de jumătate din grădiniţele şi şcolile ţării nu există educatori şi profesori de diverse specialităţi. În aceste condiţii, inspectoratele şcolare judeţene sînt puse în situaţia de a accepta orice ofertă, începînd cu pensionarii, suplinitorii, candidaţii care (în urma concursului din 22 august - pentru ocuparea posturilor vacante) au obţinut note de 1 şi 2 şi terminînd cu inginerii, veterinarii sau cei care au ceva cunoştinţe într-un domeniu sau altul. Ion Pamfil, inspector în Ministerul Învăţămîntului a declarat unui reporter MEDIAFAX: "Nu am pomenit aşa ceva, niciodată. Să luăm doar cîteva exemple. În Maramureş, din 195 cadre didactice prezente la concurs au fost admise 101; la Arad din 516 locuri vacante, abia s-au ocupat 76 şi tot aşa. Capitala este şi ea în aceeaşi situaţie disperată. Eu cred că tinerii noştri olimpici sînt mai bine pregătiţi decît multe cadre didactice".

Ninosu în locul lui Dorneanu şi Predescu în locul lui Chiuzbaian?

"Senatorul Petre Ninosu va deveni, în scurt timp, ministru al relaţiilor cu Parlamentul", au declarat unui reporter MEDIAFAX persoane din conducerea PDSR. Actualul ministru, Valer Dorneanu, va fi propus de PDSR în viitorul Consiliu Legislativ. Aceleaşi surse au afirmat că în PDSR se manifestă un val de nemulţumire privitor la apartenenţa politică a ministrului Justiţiei, Iosif Gavril Chiuzbaian. Aceasta ar putea duce, într-o perioadă nu foarte îndepărtată, la înlăturarea acestuia din funcţie, urmînd a fi înlocuit cu un independent sau, eventual, cu "un senator de la care se aşteaptă clarificarea opţiunii politice", numele vehiculat fiind cel al senatorului Ion Predescu, fostul preşedinte al Comisiei juridice.

Comisia Europeană va acorda României 25 milioane ECU pentru transporturi

Aurel Novac, ministrul Transporturilor şi Karen Fogg, şeful delegaţiei Comisiei Europene la Bucureşti au semnat vineri, 9 septembrie, "Memorandumul Financiar al Programului PHARE de dezvoltare a infrastructurii în transporturi", care prevede acordarea pentru România de către Comisia Europeană a sumei nerambursabile de 25 milioane ECU. Din această sumă, 21 de milioane ECU vor fi destinaţi modernizării unor tronsoane de autostrăzi (Sebeş-Deva, Deva-Lipova, Lipova-Nădlac şi Arad-Timişoara-Moraviţa), restul de 4 milioane ECU fiind destinaţi pentru asistenţă tehnică generală, ca suport la procesul de integrare a sistemului naţional de transport în sistemul de european. Din anul 1991 pînă în prezent, România a primit prin Programul PHARE fonduri nerambursabile de peste 360 milioane ECU.

Victor Surdu a donat două milioane lei pentru construcţia unei biserici

În prezenţa unui numeros public, joi, 7 septembrie, în localitatea Poiana, comuna Schitu Duca, s-a dat în folosinţă un dispensar. Clădirea în care a funcţionat fosta CAP aparţinea lui Mihai Mihalache, conducătorul unei asociaţii agricole din comună. Mihai Mihalache a donat această clădire comunei, după ce a fost amenajată, fiind destinată activităţii sanitare. De asemenea, în această clădire va locui şi viitorul medic. La inaugurare a participat şi Victor Surdu, preşedintele PDAR, care a declarat că nu este prima dată cînd încearcă să-i ajute pe locuitorii comunei Schitu Duca, în care a activat ca inginer agronom mai mulţi ani. Victor Surdu a donat suma de 2 milioane lei pentru construcţia unei biserici în comună. **(Adina SCUTELNICU)**

S.C. SURSA MOLDOVEI S.A
vinde din stoc
frigidere ARCTIC 240l
385.000 lei
butelii aragaz verificate şi omologate
48.500 lei
Relaţii la telefon 127114.

Părinţi, copiii voştri vor începe un nou an şcolar !
Economisiţi timp şi bani cumpărînd rechizite de la raionul de papetărie de la etajul II al Halei Centrale.
A Alimentara
PROGRAM
luni: 6-13.00
marţi, miercuri, joi, vineri: 6-20.00
sîmbătă: 6-18.00
str. Anastasie Panu, nr. 1A, bl. A, tel: 116650, fax: 114200

IAŞI MICA INDUSTRIE S.A.
MICA INDUSTRIE
str. V. Alecsandri nr. 6, Iaşi
angajează de urgenţă un număr de
50 confecţionere cu o bună pregătire profesională.
Angajarea se face şi din alte localităţi dacă au condiţii de cazare sau navetă. Salariul în funcţie de cantitatea de produse lucrate.
Relaţii la telefon 117755, 117659 sau la sediul societăţii.

MULTIGRATER
Răzătoarea de care are nevoie fiecare gospodină !
Răzătoarea MULTIGRATER are 4 cuţite din oţel inoxidabil, schimbarea tipului de cuţit făcîndu-se la simpla rotire a suportului cuţitelor. Aparatul dispune de asemenea de o plăcuţă pentru protejarea mîinii. Cumpăraţi răzătoarea MULTIGRATER din următoarele magazine: FRAROM, SUPER-COPOU, CENTRAL, VOGUE, ESTIA.
4 tipuri de cuţite din oţel inoxidabil

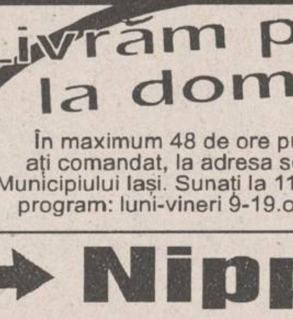

Firma NEST
Livrăm prompt la domiciliu
În maximum 48 de ore puteţi primi ceea ce aţi comandat, la adresa solicitată de pe raza Municipiului Iaşi. Sunaţi la 117596, după următorul program: luni-vineri 9-19.oo, sîmbătă 9-16.oo.
TELEVIZOR → Nippon
● diagonală 51 cm.
● producţie japoneză
● 40 canale
● garanţie totală - 1 an
● garanţie tub - 3 ani
● afişaj comenzi pe ecran
● sleep timer 120 min.
● mufă intrare-ieşire video
● telecomandă infraroşu
550.000 lei
LINGUAPHONE
72.000 lei
- conţine 4 casete audio şi două manuale;
- recunoscut de către Universitatea Oxford;
- produs în Anglia.
EXTRACT PENTRU SLĂBIRE RAPIDĂ
Snelli & Natura
70.000lei

La primăvară vor avea loc alegeri anticipate

■ în opinia președintelui PAC Iași, Liviu Antonesei, acesta este scopul urmărit de partidul de guvernămînt prin lansarea noilor certificate de proprietate

PUNR nu mai are multe zile. Acest partid, care la ultimele alegeri obținuse 8% din sufragii, va fi înghițit - la rîndul său - de PDSR. **"Participarea PUNR la guvernare e tot un fel de acaparare, avînd în vedere scăderea popularității sale"**, este de părere președintele PAC Iași, **Liviu Antonesei**. La conferința de presă de ieri a PAC, dl. Antonesei și-a prezentat punctul de vedere în legătură cu apropiata rediscutare a Legii privatizării în Parlament. Astfel, amendamentele respective vor încurca și mai mult punerea legii în aplicare; reevaluarea activelor este o măsură inutilă, atît timp cît firma își poate dovedi rentabilitatea în economia de piață. Prin emiterea noului certificat, cuponul, dl. Antonesei crede că PDSR nu urmărește decît să declanșeze alegerile anticipate, deoarece măsura este "demagogică și constituie de fapt o nouă naționalizare".

Liderul PAC și-a exprimat nedumerirea față de proiectul Legii învățămîntului, publicat anul trecut pentru a i se aduce îmbunătățiri, și care seamănă izbitor cu proiectul ce tocmai a fost dezbătut în Camera Deputaților, sesiunea trecută. **"Dacă se consideră învățămîntul prioritate națională, trebuie revizuite salariile cadrelor didactice"**, a subliniat dl. Antonesei. Pe de altă parte, calitatea și condițiile oferite învățămîntului justifică numărul mic de candidați la învățămîntul superior. **"Dar**, concluzionează pe un ton resemnat dl. Antonesei, **nici măcar nu-l codamn pe profesori"**.

În finalul conferinței de presă, a fost anunțată vizita la Iași a președintelui PAC, Nicolae Manolescu, care va asista luni, 3 octombrie, la Universitatea "Al.I.Cuza", la deschiderea noului an de învățămînt superior. **(Radu MEȘNIȚĂ)**

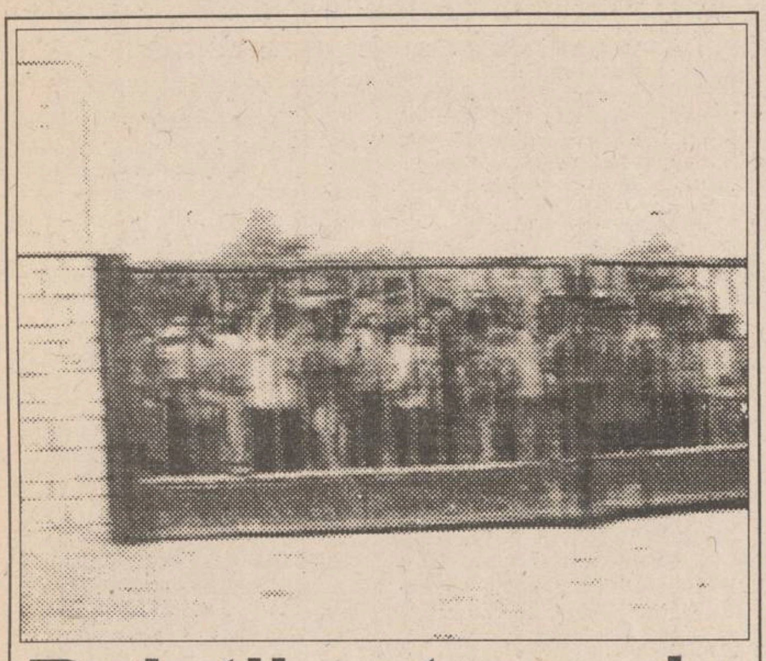

Relații extrem de încordate între Grecia și Albania

■ după ce a expulzat aproape 45.000 de albanezi, Grecia începe să închidă punctele de trecere a graniței cu Albania

Grecia a adoptat noi măsuri împotriva Albaniei, după ce cinci etnici greci au fost condamnați la Tirana, miercuri, fiind acuzați de spionaj. Autoritățile de la Atena au trimis trupe suplimentare în apropierea principalelor puncte de frontieră cu Albania. Anterior, Ministerul de Externe grec l-a chemat pe ambasadorul Albaniei pentru a-i înmîna acestuia un protest ferm, referitor la condamnarea celor cinci etnici greci, iar la Bruxelles, Grecia a blocat acordarea unui împrumut Albaniei din partea Uniunii Europeane, în valoare de 30 de milioane de dolari.

Sîrbii bosniaci au atacat două avioane de luptă britanice

■ incidentul constituie o problemă serioasă pentru NATO

Reprezentanți ai Națiunilor Unite de la Sarajevo au afirmat că sîrbii bosniaci au atacat două avioane de luptă britanice, ce zburau deasupra enclavei musulmane Bihac, în nord-vestul Bosniei-Herțegovina. Asupra avioanelor, ce participau la o misiune de recunoaștere, au fost lansate rachete sol-aer. Aparatele de zbor au scăpat neatinse. Un purtător de cuvînt al ONU a descris incidentul ca fiind o problemă serioasă pentru forța de protecție ONU și pentru NATO.

Potrivit ONU, forțele sîrbilor bosniaci întreprind o ofensivă asupra enclavei Bihac, declarată zonă de securitate, dinspre regiunile deținute de sîrbii din Croația și din nordul Bosniei. Aproximativ 500 de soldați și șapte tancuri au pătruns cîțiva kilometri în interiorul enclavei, declarată zonă de siguranță ONU.

Dudaev se așteaptă la o invazie din partea Rusiei

■ în Cecenia a fost sistată circulația trenurilor

Liderul cecen Djohar Dudaev a afirmat joi că se așteaptă la o "agresiune majoră" din partea Rusiei, menită să-l înlăture de la putere, informează REUTER. Fost general de aviație și un orator redutabil, Dudaev este un spin în coasta Rusiei, de la declararea independenței față de Moscova a regiunii din nordul Caucazului, locuită de un milion de oameni. În cursul unei conferințe de presă ținute în capitala Groznîi, el a respins orice compromis cu adversarii săi: "Este normal să existe opoziție, dar acești oameni sînt un grup de criminali și violatori. Nu intenționez să ajung la o înțelegere cu bandiți, mafioți și teroriști". Principalul exponent al intereselor Rusiei rămîne șeful "Consiliului provizoriu", Umar Avturkanov, al cărui cartier general se află la Znamenskoie, la 100 de km. nord-vest de capitală. El a declarat într-un interviu că "Dudaev poate să mă numească agent KGB, dar fără Rusia nu poate exista nici o Cecenie". Ruslan Martagov, de la biroul de presă al Consiliului, a recunoscut sprijinul financiar și militar al Moscovei, menționînd că armele lor provin de la o întreprindere comercială care aparține de Ministerul rus al Apărării. Fostul președinte al Parlamentului rus, Ruslan Hasbulatov, întors în Cecenia natală în urmă cu cîteva săptămîni a lansat o "misiune de păstrare a păcii", cerîndu-i lui Dudaev să evite un conflict sîngeros. Ultimele sale declarații, însă; instigă la revoltă armată împotriva președintelui, salutînd ajutorul militar, tehnic și material al Rusiei.

Președintele Ceceniei, Djohar Dudaev - un ghimpe în coașta Federației Ruse

Pe teritoriul Ceceniei a fost complet întreruptă circulația trenurilor în direcțiile Mahacikala, Baku și Tbilisi, a comunicat Ministerul rus al Transporturilor. După cum a declarat reprezentantul ministerului, acest lucru a provocat o serie de plîngeri din partea pasagerilor și a feroviarilor. Din cauza situației din Cecenia, Gruzia și Armenia sînt lipsite în întregime de posibilitatea de a primi mărfuri de interes vital. Același lucru se poate spune și despre Azerbaidjan, care primește o parte din mărfuri pe cale maritimă.

Procesul liberalilor a fost blocat de o cacialma

"Clubul ideilor liberale" din Botoșani nu există

Procesul care privește revendicarea numelui Partidului Național Liberal dintre grupările Quintus și Cîmpeanu a fost blocat în urma apariției unei "cereri de intervenție" din partea "Clubului ideilor liberale '92 S.C. CONCOR S.R.L." din Botoșani. Acest "Club al ideilor liberale" solicită sediul filialei Botoșani a P.N.L. Apariția acestei "cereri de intervenție" a produs stupoare deoarece nimeni nu auzise pînă acum de acest club. Procesul a fost amînat pentru data de 27 septembrie 1994, deoarece partea reclamantă de la Botoșani nu s-a prezentat în instanță. Dl. Bogdan Popescu, secretar general al P.N.L. (Quintus) ne-a declarat că: "este vorba de o diversiune și am vrea să știm și noi cine a pus-o la cale. Reporterul ziarului "Monitorul", investigînd la Botoșani, a ajuns la concluzia că acest "Club al ideilor liberale '92 S.C. CONCOR S.R.L." nu există. Este vorba de o mai veche neînțelegere în sînul filialei locale P.N.L. Florin Baran, vicepreședintele filialei P.N.L. ne-a declarat: "S.C. CONCOR S.R.L. aparține lui Constantin Corjăuțan'ı, fost secretar al P.N.L. Botoșani. Acesta a fost exclus din partid în 1991 într-o ședință la care a participat Nicolae Enesçu, vicepreședintele de atunci al filialei București. Corjăuțanu se făcea vinovat de faptul că și-a deschis bar în sediul partidului și a înstrăinat unele bunuri (mașină de scris, copiator) care aparțineau filialei. De atunci Constantin Corjăuțanu se luptă pe toată căile să ne ia sediul filialei." Căutîndu-l pe Constantin Corjăuțanu am aflat că acesta se află plecat de mai mult timp în străinătate și nu se știe cînd se va întoarce în țară. La Botoșani există un "club al ideilor" înființat de un grup de intelectuali dar care nu are nici o implicație politică și deci nici o legătură cu "ideile" liberale. **(Val GURALIUC)**

MONITORUL EXTERN

Kim Jong Il "chiulește" de la sărbătoare

Kim Jong Il, fiul cel mare al defunctului "Mare Conducător", Kim Ir-sen, nu și-a făcut ieri apariția la ceremoniile prilejuite de Ziua Fondării, punînd astfel capăt speculațiilor privind numirea sa oficială ca șef de stat cu această ocazie, transmite REUTER. Postul de radio Phenian, monitorizat la Tokyo, a anunțat că alți înalți demnitari au participat la aceste ceremonii, nu însă și Kim - fiul, care refuză să apară în public pînă la încheierea celor 100 de zile de doliu pe care le poartă după tatăl său, perioadă ce se va încheia pe data de 16 octombrie a.c. Absența lui Kim Jong Il nu reprezintă un fapt neobișnuit, întrucît nici Kim Ir-sen nu a mai participat la aniversarea fondării statului nord - coreean în ultimii cinci ani. Analiștii politici sînt de părere că ziua de 16 octombrie pare acum să fie data cea mai probabilă pentru instalarea oficială a lui Kim în funcțiile de șef al Partidului Muncitorilor și de președinte al statului. De la moartea tatălui său, la 8 iulie a.c., Kim Jong Il a condus țara fără a avea titluri oficiale corespunzătoare.

Recolta abundentă de orez destabilizează piața japoneză

Vara fierbinte din Japonia a adus anul acesta cea mai bună recoltă de orez din ultimii opt ani, estimările arătînd că recolta va depăși cererea cu 1,4 milioane tone, se arată în ultimul număr al cotidianului "Financial Times". Oricît ar părea de ciudat totuși, aceste date nu reprezintă în întregime o veste bună, deoarece Ministerul Agriculturii încearcă încă să scape de orezul importat anul trecut, datorită recoltei slabe. În prezent, ministerul deține rezerve de peste 1 milion de tone de orez.

Rușii și americanii vor colabora în domeniul agricol

În regiunea Volgograd s-a hotărît înființarea primei întreprinderi mixte ruso-americane din Rusia, specializată în producerea de porumb, partenerul american fiind renumita firmă PIONEER. Președintele firmei americane, domnul Urban, consilier personal al președintelui Bill Clinton în problemele agriculturii, consideră că noua întreprindere va ajuta Rusiei să se apropie de nivelul mondial în ceea ce privește producerea de produse alimentare.

Țările islamice se oferă să furnizeze arme musulmanilor bosniaci

Țările islamice au avertizat că, dacă ONU nu ridică embargoul, atunci acestea nu vor respecta hotărîrea organizațiilor internaționale privind interzicerea livrărilor de arme musulmanilor bosniaci - relatează Agenția Associated Press. În proiectul rezoluției Conferinței Islamice, se arată că țările membre pot asigura mijloace pentru "autoapărarea guvernului din Bosnia-Herțegovina".

21 de activiști musulmani vor fi judecați în Muntenegru

Agenția de știri "Taniug", de la Belgrad, a transmis că 21 de activiști musulmani vor compărea în fața instanței din Muntenegru, fiind acuzați de faptul că au amenințat integritatea teritorială a Iugoslaviei, plănuind să înființeze un stat secesionist. Agenția relevă că grupul a furnizat armament și a asigurat antrenament militar pentru separatiștii musulmani, cu intenția de a sabota instalațiile din nordul Muntenegrului.

Saxofonul lui Charlie Parker a fost vîndut cu 93.000 de lire sterline

Un saxofon ce a aparținut legendarului cîntăreț de jazz, americanul Charlie Parker, a fost vîndut, la o licitație care a avut loc la Londra, pentru o sumă record. Instrumentul a fost vîndut pentru 93.000 lire sterline, cu mult mai mult decît se așteptau organizatorii, sumă ce reprezintă un record mondial. La licitație au mai fost vîndute fotografii și scrisori ce au aparținut celebrului muzician. Charlie Parker a murit în urmă cu 40 de ani, datorită consumului abuziv de droguri și alcool, în vîrstă de 34 de ani.

În Egipt, tinerii sînt sfătuiți să-și fixeze prezervativele cu lumina aprinsă

În Egipt, la unul din atelierele pentru tineret care se desfășoară în paralel cu Conferința pentru populație de la Cairo, a fost prezentat tinerilor prezenți la discuții un film educativ care îi sfătuia, în mod insistent, să țină lumina aprinsă atunci cînd intenționează să facă dragoste, pentru a fi siguri că au folosit corect prezervativele și că le-au fixat cum trebuie, relatează REUTER. Pelicula a fost realizată de o comisie neguvernamentală care se ocupă de populație și de calitatea vieții și aduce în discuție și alte probleme majore discutate și la conferința ONU, cum ar fi: avortul, planificarea familială, educația și contracepția.

Patru militari columbieni au jefuit un camion cu aur

Poliția columbiană caută un locotenent al armatei care, aflat în concediu, a cooptat patru soldați și a atacat un camion cu aur, furîndu-i încărcătura, relatează agenția REUTER. Jaful a avut loc lîngă orașul minier Maceió, situat la 220 km. nord-vest de Bogotá, însă nu a fost un succes deplin, deoarece paznicii au rănit cu focuri de armă doi dintre atacatori, care au fost prinși atunci cînd s-au dus la un spital din localitate pentru tratament. REUTER precizează că poliția îl caută acum pe liderul bandei.

O CERTITUDINE PENTRU SĂNĂTATEA DUMNEAVOASTRĂ!

Societatea medicală PROFAMILIA

oferă consultații și tratamente în specialitățile: obstetrică-ginecologie, endocrinologie, pediatrie, patologie malformativă și ereditară, medicină internă, cardiologie, nefrologie, neurologie, reumatologie, chirurgie, urologie, chirurgie pediatrică, oftalmologie, ORL, citologie și histopatologie, la sediul din **str. Ghica Vodă nr. 3** (vizavi de Biserica Barnovski); **tel. 117008, zilnic orele 7^{00}-19^{00}**. Consultații de medicină generală, psihologia copilului și adolescentului, laborator de analize medicale la sediul din **Calea Chișinăului nr. 11C** (Tuțora), **tel. 230431, zilnic orele 7^{00}-18^{00}**.

FOARTE IMPORTANT! **Bolnavii spitalizați prin Societatea ProFamilia sînt urmăriți în continuare, asupra stării de sănătate, în perioada internării.**

MICA INDUSTRIE

str. V. Alecsandri nr. 6

angajează urgent

INGINER și MAISTRU
pregătiți în domeniul confecțiilor

Relații la telefon 117755, 117659, zilnic orele 7,00-16,00.

Cotidianul Monitorul

ANUNȚĂ CONCURS PENTRU OCUPAREA URMĂTOARELOR POSTURI REDACȚIONALE

ȘEF DEPARTAMENT ECONOMICO - FINANCIAR

Condiții
- studii superioare;
- solide cunoștințe economice;
- cunoștințe rezonabile de limba engleză;
- vîrsta maximă - 45 ani.

REDACTOR DEPARTAMENT POLITIC

Condiții
- student sau absolvent al unui institut de învățămînt superior;
- cunoștințe în domeniu;
- vîrsta maximă - 40 ani.

REPORTERI

Condiții
- student sau absolvent al unui institut de învățămînt superior;
- vîrsta maximă - 30 ani.

ÎNSCRIERILE SE POT FACE ZILNIC LA SEDIUL COTIDIANULUI Monitorul str. Smîrdan nr. 5 ÎNTRE ORELE 10.00-17.00 PÎNĂ LA DATA DE 15 SEPTEMBRIE 1994.

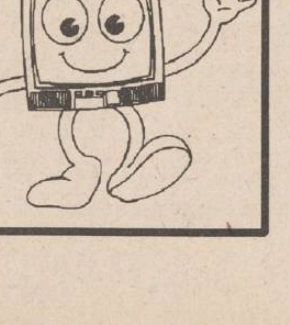

TV EUROPA NOVA

Televiziunea Europa Nova răspunde!

POȘTA REDACȚIEI

- Răspunsuri la mesajele telespectatorilor
- Observații privind grila de programe actuală și viitoare
- Premii muzicale pentru cele mai interesante mesaje

În fiecare sîmbătă, în jurul orei 12^{00}, în cadrul emisiunii

MATI NOVA

VOGATORE MULTIUSO

un echipament ideal de antrenament la domiciliu

250.000 lei

Dimensiuni 73 X 114 X 66 cm

Acest produs se găsește și la magazinul FRAROM.

Echipamentul *VOGATORE MULTIUSO* permite un număr mare de exerciții care ajută la tonifierea corpului și la ameliorarea condiției fizice. Cele patru tipuri de poziționări (orizontal, vertical, orizontal fluture și vertical fluture) asigură un număr mare de mișcări fizice necesar pentru toate grupele musculare.

Acest aparat acționează ușor asupra țesutului muscular, înlăturînd grăsimea și dînd elasticitate și mobilitate articulațiilor.

Odată cu acest echipament vă punem la dispoziție toate instrucțiunile de funcționare, precum și un Catalog cu mișcările pe care le permite *VOGATORE MULTIUSO*. Catalogul menționează, de asemenea, grupele de mușchi pe care le antrenează fiecare mișcare în parte, ajutîndu-vă să vă alcătuiți exerciții corespunzătoare.

Telefonînd la 117596, veți primi în 24 de ore acasă echipamentul VOGATORE MULTIUSO.

CAFEAUA DE DIMINEAŢĂ

"Vin' la mine, la Iaşi, bre omule necăjit!"

Aurel LEON

În discuţia de duminică după-amiază, la T.V., cu Iosif Sava, criticul Mircea Iorgulescu a adus vorba despre deziluzia lui Panait Istrati care, bolşevic fiind, a vizitat U.R.S.S unde, teoreticeşte, credea că e raiul pe pămînt, însă realitatea l-a dezumflat. Iorgulescu pregăteşte un set de trei cărţi despre Panait Istrati, intenţionînd a demonstra jocul politic în care a fost antrenat autorul "Kirei Kiralina". Iorgulescu se referă mai ales la reacţia presei franceze şi prin ricoşeu a celei bucureştene care s-a grăbit să-l considere pe Istrati "omul siguranţei". În privinţa aceasta ţin să-l previn pe dl. Mircea Iorgulescu că lucrurile s-au limpezit oarecum de la sine. Întîmplarea a făcut să ucenicesc în acei ani pe lîngă Sadoveanu, Mironescu şi chiar Istrati, care stătea mai mult la Iaşi. În acei ani, încă din 1930, Istrati descoperise Moldova, şi mai ales Iaşul, din 1925, cum avea să declare în articolul "Iaşul meu" (15 ian. 1931), în care povesteşte că în timp ce era atacat din toate părţile şi considerat trădător de ţară, singurul care a luat atitudine în favoarea lui a fost Mihail Sadoveanu cu articolul "Contra unor vorbe aspre" (Iaşi, 20 sept. 1927):

"S-au tipărit aici, despre o carte românească a lui Panait Istrati, lucruri pe care nu le-am citit cu plăcere. Cel care le iscălea mă obişnuise cu fineţa expresiei şi cu înţelegerea ascuţită a gesturilor omeneşti. Iată-l dînd cîteva lovituri violente unui om care a primit prea destule în viaţa lui. Vorbim aici de omul care este Panait Istrati, nu de opera lui. Opera oricărui scriitor poartă în sine puterea nebiruită ori germinele descompunerii şi nu se poate lucra nimic pentru ea sau contra ei. Acum ori mai tîrziu se face dreptate. În artă, ca în nici unul din domeniile activităţii omeneşti, hotărăşte un Dumnezeu pe care obştea l-a visat, dar nu l-a cunoscut.

Vorbim despre om; şi-n rîndurile din numărul trecut, despre el, am cetit aprecieri care nu s-ar fi făcut dacă autorul lor ar fi avut numai o jumătate de oră în faţă silueta subţirică şi faţa tristă a autorului «Chirei».

Panait Istrati face poate rău că se cheltuieşte în articole de gazetă. Însă cine-l cunoaşte îl înţelege. Cine-l cunoaşte de-aproape înţelege că nu face asta nici pentru reclamă, nici pentru glorie - şi că este sincer şi simplu ca şi-n cartea despre care-i vorba.

Dar mai întîi, dacă-l cunoşti, s-ar putea să nu-ţi fie străbătut sufletul de o pătrunzătoare simţire, de o înduioşare aprigă, ca pentru un frate întors din hotarul umbrei morţilor? Istrati a fost în pragul acelei lumi de unde nu s-a întors, cu ochi mai îngheţaţi decît Lazăr. Şi înainte de a ajunge acolo ş a se întoarce iar între noi a străbătut în această lume a noastră spiralele unui infern mai înfricoşat decît al florentinului. «Dante n-a văzut nimic» - aceasta ar fi expresia pe care suferinţa a scris-o cu bizare ieroglife pe obrazul palid, ars de soarele străinătăţii şi de foame, bătut de vînturi, ploi şi palme.

Andreev, mi se pare, a imaginat un Lazăr întors din înfricoşatul neştiut de dincolo. Are în ochii neclintiţi şi mari o taină pe care nimeni n-o înţelege. El a văzut ceea ce nu-i dat nici unui muritor să vadă. Trece printre ai săi tăcut şi sumbru, purtînd în el un fragment din noaptea de dincolo, ca pe-un pui al sălbăticiunii care se numeşte groaza şi care-i roade necontenit inima.

Nu-i adevărat asta. Am văzut şi de la Istrati că nu-i adevărat. Omul trecut o clipă pe-acolo nu vrea să se mai întoarcă, nici nu vrea să mai fie în focul pe care l-a încercat. Se scutură ca de ceva străin, cu spaimă, însă cu hotărîre, şi înţelege că clipa vieţii e cu mult mai dumnezeiască decît veşnicia morţii. Viaţa ticăloasă şi în aparenţă absurdă are în ea justificări aşa de înalte, încît nu-i om care să nu rîvnească a o trăi de două ori.

După ce, printr-o împrejurare neverosimilă, Istrati s-a întors înapoi în valea aceasta a plîngerii, sufletul lui s-a agăţat cu durere şi cu dragoste de ticăloasa viaţă. Căci a început a vedea că-n ticăloasa viaţă se pot găsi oameni şi prietenii. Cu această voluptate a omului regăsit cu alţi ochi, priveşti soarele, şi munţii şi apele. Toate în lumea lui Dumnezeu par a avea un înţeles tainic ş-o menire. Contemplat cu proprii ochi miraţi, chiar tu cel nou ai un scop. Şi-atunci viaţa pe care o preţuieşti vrei s-o faci mai bună; suferinţele pe care le-ai cunoscut vrei să le risipeşti şi să le alini; nedreptăţile seculare vrei să le loveşti şi să le învingi; pe omul cel ticălos şi neînţelegător vrei să-l ajuţi a-nţelege că n-are nici o clipă de pierdut în nesimţire, prostie şi mişelie.

Viaţa-i greşită. Prietinii şi oamenii o corectează.

Obrazul trist al pribeagului e luminat de doi ochi care nu mai sînt cei din trecut. Cu glasu-i grav povesteşte lucruri pe care un autor tragic nu le poate imagina. Tot ce poate încerca o biată fiinţă omenească, tot ce pot vedea ochii în mijlocul turpitudinii omenirii bolnave ni se înfăţişază într-un caleidoscop halucinant. Străbătînd mlaştinile acestea, bieţii oameni de obicei cad în

Panait Istrati

sorburi şi pier. Istrati s-a întors, cu sufletul salvat, mai om şi mai înţelegător decît înainte; şi, trecut printr-o catastrofă, cu sufletul îmbătat de o viaţă nouă, de prietenii pe care nu le-a cunoscut, de idealuri care-i creează un cer de tinereţă.

Fără îndoială că această activitate vioaie, potrivită cu pasiunea primei tinereţi, nu va preface şi nu va schimba nimic în lumea asta învechită în rele. Nu va schimba nimic, deşi-i dublată de lungi şi crude experienţe. Oamenii vor rămînea aceiaşi (...), înaintînd totuşi nesimţit pe o misterioasă cale, spre un progres desăvîrşit ori spre o iluzie stearpă. Cel ce radiază în juru-i intenţii bune şi iubire nu poate fi privit decît cu simpatie şi cu braţele deschise.

Aşa îl văd eu pe Istrati în acţiunea lui publicistică. Am avut prilejul să-l văd şi de aproape, după ce-i pusesem o frăţească diagnoză de departe. Nu m-am înşelat. Sufletul lui, răsădit iarăşi în viaţă, a izbucnit mai cu putere, alimentat de reziduurile mizeriilor trecute, şi se îndreptează acum spre toate c-o dragoste nesfîrşită. Spre cei care sufăr şi plîng, spre cei nedreptăţiţi, spre cei umiliţi. Spre mormîntul mamei lui sărmane, spre lumina care i-a încălzit copilăria. Spre soarele care a aurit Dunărea şi plaiurile ţării noastre. Spre poezia poporului, care-i cîntă în amintire. Spre tot ce-i al nostru, al trecutului şi al acestui neam nefericit şi înapoiat. Întîmplarea hotărîndu-i să scrie într-o limbă străină pulsează totuşi în tot ce scrie el dragostea aceasta de toate - pe lîngă ura şi groaza de infernul prin care i-a fost dat să treacă.

Înţelegîndu-l aşa, întindeţi-i mîna şi zîmbiţi-i ca unui frate."

Mai mult, Sadoveanu vine la Bucureşti, şi povesteşte Istrati, emoţionat:

" Mi-a prins mîna-mi osoasă în mîna-i de gospodar, de artist şi de prieten:

- Vin' la mine, la Iaşi, bre omule necăjit!

L-am însoţit pe loc şi am fost găzduit în casa-i plină de copii cuminţi şi de înţelepciune milenară. Şi chiar de a doua zi un alt om ieşi din pămînt, sub ochii mei uimiţi: un om cu trup şi cu cuvînt de baci glumeţ, dar cu privire de frate supărat pe oameni. Era Ion Mironescu, gîrbaci şugubăţ al literaturii române şi doctor-profesor din vitregia soartei. La Tazlău, unde Mironeştii au o umilă orînduire, fratele Ion şi badiţa Mihai pot dovedi oricărui om de suflet că toate le poţi face pe lume, dar că «pămîntul ţării tale nu-l iei niciodată cu tine pe talpa ciubotelor», oricît ai fi de înstrăinat, ci tot la el te întorci, dacă ai ieşit cu adevărat dintr-însul şi că numai proştii îşi închipuie că înfrăţirea oamenilor implică dispariţia naţiunilor.

Iată Iaşul meu.

Iată ce-a făcut el pentru mine într-o zi de grea cumpănă, cînd nu mai ştiam ce să cred nici de oameni, nici de pămîntul ţării mele, şi cînd sufletu-mi îngheţat avea nevoie de căldura românească.

De atunci, vin numai la Iaşi."

Aşa fiind, lucrurile sînt limpezi: dezamăgit de "raiul" sovietic, Istrati descoperă "pămîntul ţării", se integrează în viaţa Iaşului. La 1 decembrie 1930 îi scrie prietenului său:

"Prietene François,

Mă înapoiez de la Iaşi, unde am petrecut o săptămînă, de bună viaţă moldovenească, o viaţă pe care trebuie s-o cunoşti şi tu, şi care nu se aseamănă cu nici una din cele de pînă acum".

Panait Istrati, adoptat de ieşeni, se simte foarte fericit. Colaborează la ziare, ţine conferinţe.

În vara anului 1934 scriitorii ieşeni, în frunte cu Mihail Sadoveanu, iau iniţiativa de a-l sărbători la Iaşi pe Panait Istrati în toamnă, cu prilejul a 50 de ani de viaţă. Sărbătorirea aceasta urma să fie în primul rînd un răspuns dat atacurilor de dreapta împotriva marelui scriitor.

Înştiinţat de această iniţiativă, Istrati trimite la Iaşi următoarea scrisoare:

"Iubiţi prieteni,

Am aflat şi eu că un mănunchi de buni prieteni de acolo a hotărît să închine un pahar de vin moldovenesc în cinstea celor 50 de ani pe care îi împlinesc cu chiu cu vai, luna viitoare.

Da! Eu nu spun că iniţiativa acestor amici nu mă mişcă, nici că n-ar fi la locul ei, căci aş fi un ipocrit dacă aş pretinde că iubirea şi stima oamenilor mă lasă rece.

Vorba e: fi-voi în stare să suport emoţiile unei atari manifestări de caldă prietenie? Căci după trei ani de boală grea, inima mea cea mult încercată de prea violente iubiri mă trădează acum la fiecare pas. Am ajuns să plîng ca o babă, chiar şi cînd mi se întîmplă să calc o mîţă pe coadă (ia gîndiţi-vă cine voia să ia parte la revoluţie şi să sloboadă poate vreun glonte în pălăria unui burghez!)

Am aflat că, printre cei care au aderat la această dovadă de simpatie ce mi-o pregătesc ieşenii, se află şi d. Victor Iamandi, subsecretar de stat la Interne.

Spuneţi-mi, vă rog, acum, dacă n-au avut dreptate şi dacă n-au fost bine informaţi cei de la «L'Humanité» cînd au scris că aparţin serviciului de siguranţă românesc şi chiar m-au numit anul trecut, pe cînd mă aflam la Paris, «monsieur l'Inspecteur»?

Aşa că, pentru a mă da de gol: declar aici că-mi face plăcere să ciocnesc un pahar de vin la Iaşi.

La revedere, al vostru,
Panait Istrati
Bucureşti, iulie 1934."

În aprilie 1955 s-a terminat cu el. N-a mai dorit să fie înhumat în U.R.S.S., ci la Baldovineşti, alături de maică-sa. Şi pe drept cuvînt, Sadoveanu a putut scrie la despărţire:

"I-aş fi spus, în clipa odihnei: (...)
Iartă-i pe toţi; adu-ţi aminte numai de acea clipă cînd, umblînd pe drumurile munţilor Moldovei, ne-am oprit în preajma Ceahlăului şi cînd, cunoscînd în sfîrşit ceea ce este inefabil şi fără scădere în viaţă şi moarte, ai îngenunchiat cu ochii în lacrimi şi ai îmbrăţişat pămîntul. Cu această imagine în ochiul îngheţat poţi trece dincolo, ca să-ţi rămîie argument şi apărare." ■

MONITORUL JURIDIC

Condiţii de acordare a scutirilor la cheltuielile de întreţinere

■ **D-na Ilieş Ana - din Iaşi, str. I. Creangă nr. 113**, ne scrieţi că, în perioada 21 iulie-14 august 1994, aţi fost plecată împreună cu soţul din localitate şi doriţi să ştiţi dacă pentru luna august sînteţi obligată aă achitaţi cheltuielile de întreţinere.

Răspuns: În conformitate cu prevederile Normelor cu privire la repartizarea cheltuielilor comune aprobate prin Hotărîrea nr. 30/1983, în vigoare, pct. 13, litera a şi c - scutirea de plată la cheltuielile de întreţinere se acordă numai la cererea scrisă a celui în cauză, adresată din timp comitetului asociaţiei locatarilor. Obligaţia depunerii cererii considerăm că trebuie să fie îndeplinită în prealabil absentării spre a putea fi controlată. Scutirea de plată se poate acorda în cazul în care o persoană lipseşte din localitate, una sau mai multe luni calendaristice. Perioadele de absentare nu se cumulează de la o lună la alta şi nici nu se compensează între ele. Reducerea cheltuielilor pentru luna sau lunile cît o persoană lipseşte din locuinţă operează numai pentru cheltuielile aferente consumului de apă, taxei de canalizare, ridicării gunoaielor menajere, vidanjării, consumului de energie electrică pentru iluminatul părţilor comune, plăţii energiei electrice consumate de ascensor, prepararea apei calde şi consumului de gaze repartizat după numărul de persoane.

În cazul dvs., regretăm că răspunsul este negativ. Nu puteţi beneficia de acordarea reducerii cheltuielilor de întreţinere, întrucît nu îndepliniţi condiţiile legale la care ne-am referit.

■ **Dl. Badea Dănuţ, din Iaşi, str. Bradului nr. 7, bloc H5, sc.A, et.I, apt. 5**, ne scrieţi că locuiţi într-un apartament cu 2 camere, singur.

La dvs., temporar, vine o persoană care vă efectuează menajul. Ne precizaţi că această persoană locuieşte în Iaşi, la alt apartament, unde şi-a achitat cheltuielile de întreţinere. La asociaţia de locatari de care aparţineţi aţi fost trecut la cheltuielile de întreţinere cu 2 persoane. Deşi v-aţi adresat administratorului asociaţiei explicîndu-i situaţia (prezentînd o adeverinţă precum că persoana ce vă asigură menajul a plătit întreţinerea la asociaţia de care aparţine), totuşi acesta v-a răspuns că nu poate să rezolve problema decît dacă prezentaţi acordul a 2-3 vecini ai dvs. Doriţi să ştiţi cum este legal să se procedeze în această situaţie.

Răspuns: Conform prevederilor pct. 13, lit.a, din Normele la care ne-am referit mai sus, deţinătorii suprafeţelor de locuit care primesc alte persoane în locuinţa lor sînt obligaţi să contribuie şi pentru acestea la plata cheltuielilor comune, numai dacă durata primirii depăşeşte 15 zile (ziua considerîndu-se 24 de ore neîntrerupte) în cadrul aceleiaşi luni calendaristice. Condiţia ca zilele de primire în locuinţă să întrunească fiecare cele 24 de ore neîntrerupte exclude de la plata cheluielilor comune persoanele prezente în apartament un număr de 8 ore zilnic, ca de exemplu pentru a supraveghea şi îngriji copii pe considerente de rudenie apropiată, de asemenea unele persoane care fac menajul etc. În aceste cazuri, se consideră că nu sînt îndeplinite condiţiile de a fi obligaţi încă odată la plata aceste persoane, care, dacă îşi au domiciliul stabil în altă clădire, au obligaţia de a plăti aceleaşi cheltuieli pentru locuinţa lor.

În cazul relatat de dvs., considerăm că nu s-a procedat legal. Atîta timp cît aţi prezentat adeverinţa de la asociaţia de care depinde persoana ce vă efectuează menajul care confirmă achitarea cheltuielilor, precum şi chitanţa, în mod incorect s-a procedat de către asociaţia de locatari de care depindeţi dvs, trecîndu-vă cu 2 persoane la întreţinere.

Ocuparea abuzivă a uscătorului de către un locatar

■ **Un grup de locatari din cartierul Nicolina I, str. Egalităţii**, ne scrie că nu se pot folosi de uscătorul care se află la parterul blocului întrucît acesta a fost ocupat samavolnic de către o familie ce locuieşte la acelaşi parter. Deşi a fost atenţionată de administraţia blocului să elibereze uscătorul, familia respectivă se foloseşte în continuare de acesta transformîndu-l într-o magazie, blocînd în acelaşi timp şi cea de a doua uşă cu care a fost prevăzut blocul pentru cazuri de necesitate. Aceeaşi familie a procedat la împrejmuirea spaţiilor verzi din jurul blocului cu sîrmă.

Doriţi să vă răspundem cum puteţi rezolva situaţia locatarului care a ocupat în mod abuziv uscătorul şi celelalte spaţii.

Răspuns: Conform prevederilor din statutul privind organizarea şi funcţionarea asociaţiei locatarilor - comitetul asociaţiei de locatari are obligaţia de a asigura, conform legii, exploatarea în condiţii corespunzătoare, buna gospodărire şi folosire a părţilor (uscătoare) şi instalaţiilor comune din clădire. În cazul relatat de dvs., comitetul asociaţiei de locatari are obligaţia de a-l soma prin intermediul executorului judecătoresc pe locatarul ce a ocupat abuziv uscătorul - stabilind şi un termen în vederea eliberării acestuia pentru folosinţa comună a locatarilor de la parter. În situaţia neîndeplinirii la termen a somaţiei - locatarul respectiv v-a fi acţionat în justiţie de către asociaţia de locatari pentru ocuparea abuzivă şi evacuarea din spaţiul respectiv. **(Consilier juridic, Mina LOZONSCHI)**

Notă: Aşteptăm cu interes scrisorile dumneavoastră, pe plic vă rugăm a menţiona pentru "Monitorul juridic".

Consultaţii juridice: marţi, orele 16,00-18,00; vineri, orele 14,00-18,00.

UNGHIUL DE TRAGERE

Ieşirea din istorie

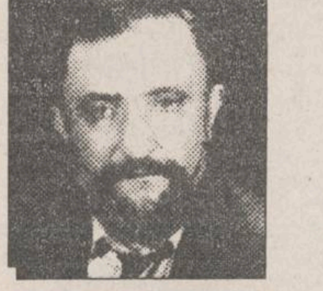

Val CONDURACHE

L.A.I., suplimentul cultural al ziarului **Cotidianul**, a tipărit un număr alcătuit numai din fotografii, puse la dispoziţia redacţiei de Silviu Dragomir. Editorul a strîns la un loc 63 de fotografii, ilustrate de epocă, sub genericul "Dacă Istoria ar fi fost altfel, poate că toate acestea ar fi existat şi astăzi". Ele conţin clădiri, monumente, statui şterse de pe faţa pămîntului de dictatura comunistă. Nu sînt singurele. Probabil că ilustratele făceau parte dintr-o colecţie personală care nu a putut înghiţi în burta ei tot ce nu a convenit, dintr-un motiv sau altul, dictaturii.

O parte din monumente, statui şi biserici a dispărut din imperative ideologice. Statuia regelui Carol, o capodoperă executată de Mestrovici şi amplasată în faţa palatului regal din Bucureşti, statuile regelui Ferdinand, ale reginei Maria, monumentul lui Brătianu, mai multe statui ale reginei-poetese Carmen Sylva au fost distruse din raţiuni politice. Tot ce amintea de monarhie trebuia să dispară. Ruşii n-au procedat la fel, ei au păstrat podoabele ţarilor, le-au scos din locuri publice, pentru a le scădea valoarea de simbol, dar le-au conservat în muzee, pentru valoarea istorică. Noi n-am avut grija asta decît cu Stalin şi Lenin. Ţin minte că, făcîndu-mi stagiul militar la Botoşani, am vizitat muzeul de acolo. Pe un culoar întunecos, în spatele unor panouri înalte, erau înghesuite, turnate în bronz, toate statuile lui Stalin, care, altădată împînzeau pieţele publice, foaierele instituţiilor de cultură, primăriile. Nu se gîndise nimeni să le topească. În 1991 am descoperit şi statuia lui Lenin, scoasă de pe soclul ei din faţa Casei Scînteii, în depozitul de hîrtie al Combinatului Fondului Plastic.

Istoria îşi devoră puii, precum Cronos, copiii. Pînă şi în Egiptul antic, la schimbarea "regimului", hieroglifele şi desenele din piramide erau şterse de pe piatră pînă la doi metri şi jumătate înălţime. Nici Nefertiti nu a scăpat de furia urmaşilor.

Am înţeles şi demolarea bisericilor: un cult era înlocuit cu altul, ostil. Dar între ilustratele antologate de Silviu Dragomir am întîlnit şi clădiri inocente, fără încărcătură simbolică, demolate ca să lase liber pentru construcţiile unei epoci triumfătoare. Stînd de vorbă, prin 1986, cu un activist de partid din partea locului, altfel un om de treabă, în felul lui, am descoperit, sub învelişul mătăsos al dragostei de urbe, aceeaşi furie devastatoare. Funcţionar al Primăriei, omul mi se plîngea că planul lui, de a deschide artera Copou pînă la capătul liniei de tramvai, a fost respins. Nu era nevoie decît să se taie două rînduri de copaci pentru ca strada să fie largă şi dreaptă, de la Fundaţie şi pînă în Dealul Copoului. Cîteva case şi cîţiva copaci se opuneau viziunii.

Mi-am amintit de toate aceste lucruri, cu o tulburare specială, în momentul în care armata rusă s-a retras din Germania. În protocolul plecării soldaţilor s-a precizat că toate monumentele ridicate de armata roşie cuceritoare în Germania vor rămîne în picioare. Nu ştiu cum s-a ajuns la acest protocol şi bănui că semnificaţia lui vizează o ipotetică dorinţă revanşardă a Germaniei. Îmi place, însă, să cred, că dacă am ieşit într-adevăr din istorie am făcut-o rămînînd sub ochii cu însemnele ei. Ce ne-am face dacă ar trebui să ştergem, ori de cîte ori schimbăm macazul destinului nostru, cîte ceva de pe faţa pămîntului? ■

În atenţia absolvenţilor promoţiei 1984 - Liceul "C. Negruzzi" Iaşi

Cu ocazia întîmplării
a 10 ani de la absolvirea
Liceului "C. Negruzzi" Iaşi,
Agenţia de Turism NET
organizează o masă rotundă cu tema
STRĂPUNGEREA
DIELECTRICILOR LICHIZI
Pentru detalii şi informaţii suplimentare nu ezitaţi să ne contactaţi la sediul firmei din Iaşi, Casa Model-mezanin.
Telefon 032/117596, fax 032/144577.

CARNETUL ZILEI

Sîmbătă - 10 septembrie 1994
Duminică - 11 septembrie 1994

✝ **SÎMBĂTĂ - Sf. Mc. Minodora, Mitrodora şi Nimfodora**
✝ **DUMINICĂ - Închinarea Sfintei Cruci; cv. Teodora din Alexandria şi Eufrosin**

8° — 26° C

VREMEA

Vremea va deveni în general instabilă şi se va răci. Pe alocuri se vor semnala averse de ploaie cu descărcări electrice. Temperaturile minime sînt cuprinse între 8-12 grade Celsius iar cele maxime între 21-26 grade Celsius.

TV BUCUREŞTI

SÎMBĂTĂ - TVR 1 7,00 Bună dimineaţa... de la Iaşi! ■ 8,00 Întîlnirea de sîmbătă de la Cluj-Napoca. Redactor Constantin Trofin ■ 9,00 Calendar. Memento; Azi vă propunem... ■ 9,10 Feriţi-vă de măgăruş! ■ **10,00 Film serial pentru copii: Lassie** (SUA, 1989), ep. 23 ■ 10,30 Pas cu pas. ■ **11,30 Vîrstele peliculei.** Cartea şi filmul în tandem. Convorbire cu dl. Costin Postolache, director coordonator al Editurii "Nemira"; Aventurile lui Peggy în SUA; Curierul emisiunii; Jocul nostru TV. Realizator Tudor Caranfil ■ 12,30 Povestea vorbei. ■ 13,00 1001 audiţii. Pagini muzicale oferite de Fundaţia "Brambach". ■ 14,00 Actualităţi ■ **14,10 Ora 25 - Tranzit TV; Desene animate: Aventuri în epoca de piatră**; Muzică; **Film serial: Serviciile secrete**; Teatru scurt. Rubrică de Gh. E. Marian; Documentar: **Enigmele nedezlegate ale celui de-al doilea război mondial** (8); Desene animate: "Şcoala drăcuşorilor"; Mapamond; **Film serial: Beverly Hills, 90210.** ■ 19,15 Teleenciclopedia. ■ **20,00 Actualităţi.** Buletin meteo ■ 20,40 Publicitate ■ **20,45 Film serial: Mancuso de la FBI** (SUA), ep. 8 ■ 21,45 Bună seara, amintiri... Medalion Ştefan Tapalagă. ■ 22,40 Săptămîna sportivă ■ 23,10 MTV. Euro Top 20 ■ 23,40 Actualităţi ■ **23,55 Film serial: Hunter** (SUA, 1984), ep. 36. ■ 0,55 Skip Rock '94.

TVR 2 8,00 Întîlnirea de sîmbătă. ■ 13,00 Est Meridian Magazin de sfîrşit de săptămînă. ■ 16,00 Desene animate: Candy, Candy ■ **16,30 Film serial: Şi bogaţii plîng** (Mexic) ■ 17,00 Studioul de literatură. ■ 18,00 Tradiţii. ■ 18,30 Convieţuiri. ■ 19,30 Pariaţi pe campion! ■ 20,00 Actualităţi ■ 20,30 Divertisment muzical ■ 21,00 TVM. Mesager ■ 21,30 Memento cultural. ■ 22,00 Jazz-magazin. ■ 22,30 Interferenţe. ■ 23,30 Campionatele Mondiale de nataţie, sărituri în apă şi polo. ■ 24,00 Astă seară petreceţi cu noi!

DUMINICĂ - TVR 1 8,00 Bună dimineaţa! ■ 9,00 Calendar. ■ 9,10 Ping, Pong! ■ **10,00 Film serial pentru copii: O lume dispărută** (SUA, 1991), ultimul episod ■ 10,30 Lumină din lumină. ■ 11,30 Viaţa satului. ■ 13,00 Din albumul celor mai frumoase melodii populare ■ 13,30 Atlas. Realizator Victor Ionescu ■ 14,00 Actualităţi ■ 14,10 Poşta TV ■ **14,20 Video-magazin.** De la egal la egal... cu Maria Ciobanu şi invitaţii săi; desene animate; Bancuri, snoave, calambururi; Concursul cu premii al emisiunii; Filmoteca **monştrilor** sacri: Richard Gere. Premiere muzicale; Film serial: treaptă cu treaptă; Top muzical; Telesport; Realizatori: Eugen Dumitru, Ana Potra ■ 17,50 Serial SF: Star Trek - Generaţia următoare, ep. 41. Producţie SUA ■ 18,45 A doua Românie. ■ 19,15 Robingo. ■ 19,55 Publicitate ■ **20,00 Actualităţi.** Agenda europeană. Buletin meteo ■ 20,35 Publicitate ■ 20,40 Tragerea loto special 6/49 şi Noroc ■ **20,50 Film artistic: Furia îngerilor** (SUA, 1990). Ultima parte ■ 22,30 Arhitectură şi geografie sacră. Şarpele cu pene şi popoarele celui de-al V-lea Soare. Producător şi realizator Paul Barbăneagră. Imaginea Ştefan de Fay. Redactor Mihaela Cristea. Ep. 5 ■ 23,30 Actualităţi ■ 23,45 Festivalul Internaţional de Teatru - Avignon '94. ■ 0,15 Un cîntec, o floare. ■ 0,45 Campionatul Mondial de Automobilism Formula Unu: Marele Premiu al Italiei.

TVR 2 8,00 5x2 - Magazin Duminical. Program al Studioului TVR din Iaşi ■ 13,00 Film serial (r): Dr. Quinn (SUA, 1992) ■ 14,00 Actualităţi ■ 14,10 Concert Roxette. ■ 15,00 Desene animate: Candy, Candy ■ **15,25 Film serial: Şi bogaţii plîng** (Mexic) ■ **15,55 Campionatul Mondial de Automobilism Formula Unu: Marele Premiu al Italiei. Transmisiune directă de la Monza** ■ 17,45 Serata TV. Realizator Iosif Sava ■ 20,00 Actualităţi ■ 20,30 Ritmuri muzicale ■ 21,00 TVM. Mesager ■ 21,30 Descoperirea Planetei. ■ 22,00 Poesis. Adrian Popescu. Redactor Dana Opriţă ■ 22,15 La puterea a doua. ■ **23,00 Film artistic: O fată şi nişte puşti** (Franţa, 1965).

TV SATELIT

RTL

SÎMBĂTĂ - 6,30 Seriale şi desene animate ■ 10,00 Călătoriile lui Gulliver (d.a.) ■ 10,25 Seriale şi d.a. ■ 13,20 Toţi o îndrăgesc pe Julia (s) ■ 13,45 Major Dad (s) ■ 14,15 Prinţul de Bel-Air (s) ■ 14,45 O casă plină (s) ■ 15,15 O familie puternică (s) ■ 15,45 Knight Rider (s) ■ 16,45 Echipa A (s) ■ 17,45 Sea Quest (s) ■ 18,45 Sea Quest (s): "Moartea bună" ■ 19,45 Actualităţi, sport, meteo ■ 20,15 Sea Quest: "Sfîrşit de partidă" ■ 21,15 Fălci II (f.gr., SUA, 1978) cu Roy Scheider, L. Garry ■ 23,30 Fălci IV - Răfuiala (f.gr., SUA, 1987) ■ 1,10 Rechinul roşu (f.gr., Fr./Italia, 1984) cu M. Sopkiw ■ 2,45 RTL Night Show.

DUMINICĂ - 6,30 Seriale şi d.a ■ 10,35 Power Rangers (s/r) ■ 11,00 Blitzul roşu (s. SUA) ■ 12,00 Înapoi în trecut (s) ■ 13,00 Tir încrucişat (interviu TV) ■ 13,30 Căldură tropicală (s) ■ 14,30 Operaţiunea Petticoat (s) ■ 15,50 Automobilism: F1. MP de la Monza ■ 17,55 Escadronul negru... (s) ■ 18,55 Studio electoral ■ 19,45 Ştiri, sport, meteo ■ 20,10 Sonntag & Partner (s) ■ 21,15 Copil-problemă II (co. SUA 1991) ■ 23 05 Magazin TV Spiegel ■ 23,50 Prime Time: aviaţia ■ 0,10 Playboy Late Night ■ 1,00 Kanal 4: SIDA ■ 1,35 MP al Italiei (rez.) ■ 2,15 O familie de pomină (s) ■ 2,45 Cine e şeful aici? (s) ■ 3,20 Reluări.

PRO 7

SÎMBĂTĂ - 6,35 Desene animate ■ 8,00 Inspectorul Gadget (d.a.) ■ 9,45 Adevăraţii vînători de fantome (d.a.) ■ 11,10 Taz Mania (d.a.) ■ 13,30 Gospodăria (s) ■ 14,05 Starsky & Hutch (s) ■ 15,05 Frankie (co., Germania/Italia/ Spania, 1967) ■ 17,00 Un adevărat geniu (co, SUA, 1985) ■ 19,10 Un caz pentru prof. Chase (s) ■ 20,00 Inspectorul de poliţie (s) ■ 21,15 Hot Shots! (co, SUA, 1991) cu C. Sheen, C. Elwes ■ 23,00 Fără milă (f.p. SUA, 1986) cu R. Gere, Kim Basinger ■ 1,10 Dead End City (f.a. SUA, 1987) cu D. Cole, G. Cumins ■ 2,45 Un caz pentru prof. Chase (r) ■ 3,55 Televiziunea lichidă (s/r) ■ 4,25 Inspectorul de poliţie (s/r) ■ 5,20 Fiu fără patrie (f/r).

DUMINICĂ - 7,10 Desene animate ■ 11,20 Animaniacii (d.a.) ■ 12,15 Jeannie spiriduşa (s) ■ 13,45 Gospodăria (s. fam.) ■ 14,15 Aventurile lui Malcolm Douglas (do. a) ■ 15,15 Mica noastră fermă (s) ■ 17,20 Hoţii de trenuri (w. SUA '73) cu J. Wayne, Ann Margret ■ 19,00 Călătorii fericite (s): "Phuket" ■ 20,00 Superman (s) ■ 21,15 Încotro e acasă (f. SUA 1991) cu Cybill Shepard ■ 0,00 M.A.R.K. 13 - Hardware (s. SF Anglia/SUA 1990) ■ 1,50 2 contra 2 (talkshow) ■ 2,20 T.J. Hooker (s.p.) ■ 3,20 Cea mai veche meserie din lume (f. Fr./Ger./It., 1967) cu M. Mercier, J. Moreau, Raquel Welch ■ 5,35 Dureri în creştere (s/r0.

MTV

SÎMBĂTĂ - Weekendul cîştigătorilor "Video Music Awards 1994" ■ 9,00 Cîştigătorii "VMA 1994" ■ 10,30 "Video Music Awards 1994" - retrospectivă ■ 12,00 Marele ecran ■ 12,30 Yo! MTV Raps, cu Dr. Dre, Ed Lover & Fab 5 Freddy ■ 14,30 Videoclipuri în premieră ■ 15,00 "Video Music Awards" - retrospectivă '94 ■ 18,00 Muzică de dans cu Simone ■ 19,00 Marele ecran cu Pip Dann ■ 19,30 Ştiri - ediţie weekend ■ 20,00 MTV's European Top 20 ■ 22,00 Lenny Kravitz unplugged ■ 23,00 Muzică soul cu Lisa I'Anson ■ 0,00 Videoclipuri în premieră ■ 0,30 Blur in concert ■ 1,00 "Video Music Awards 1994" ■ 4,00 Nocturna video.

DUMINICĂ - Weekendul cîştigătorilor "Video Music Awards 1994" ■ 9,00 Weekendul cîştigătorilor "VMA 1994" ■ 10,00 "Video Music Awards 1994" retrospectivă ■ 12,00 Marele ecran, cu Pip Dann ■ 12,30 MTV's European Top 20 ■ 14,30 Videoclipuri în premieră, cu Marijne ■ 15,00 Sport la MTV, cu D. Cortese ■ 15,30 Weekendul cîştigătorilor "VMA 1994" ■ 16,00 "VMA 1994" retrospectivă ■ 19,00 Pulsul modei, cu Marijne ■ 19,30 Ştiri - ediţie weekend ■ 20,00 MTV's US Top 20 ■ 22,00 120 minute ■ 0,00 Beavis şi Butthead (d.a) ■ 0,30 Headbangers Ball. Noutăţi din muzica heavy ■ 3,00 Marijne ■ 4,00 Nocturna video.

EUROSPORT

SÎMBĂTĂ - 9,30 Aerobic ■ 10,00 Atletism. Cupa Mondială de la Londra (rez. ieri) ■ 12,00 Wrestling. Campionatul profesionist WWF al SUA ■ 13,00 Box. Meciuri internaţionale ■ 14,00 Auto. MP de Formula 1 al Italiei - calificări (d.) ■ 15,00 Lupte greco-romane. CM de la Tampere (rez.) ■ 16,00 Atletism. Cupa Mondială de la Londra (d.) ■ 18,30 Ciclism. Turul Cataloniei ■ 19,30 Automobilism. MP de F1 al Italiei - calificări (r) ■ 20,30 Olimpism Chariot Race de la Olympia, Grecia (d) ■ 21,30 Atletism. Cupa Mondială de la Londra (rez. zilei) ■ 23,00 Auto. MP de Formula 1 al Italiei, calificări (r) ■ 0,00 Box. Meciuri internaţionale ■ 2,00 Mag. sporturilor cu motor.

DUMINICĂ - 9,30 Aerobic ■ 10,00 Atletism CM, Londra (rez.) ■ 11,30 Auto. MP de Formula 1 al Italiei - încălzirea (d) ■ 12,30 Karate. Germania-Japonia (r) ■ 13,30 Box. Meciuri internaţionale ■ 14,30 Moto. CM de Superbikes, et. 3, MP al San Marino de la Misano (rez. 29.05) ■ 15,30 Auto. MP de Formula 1 al Italiei de la Monza (d) ■ 18,00 Atletism. Cupa Mondială de la Londra (d) ■ 20,00 Ciclism. Turul Cataloniei (rez.) ■ 20,30 Auto. MP de Formula Indy de la Elkhart Lake, Wisconsin, et. 14 în CM (d) ■ 23,00 Moto. MP al Statelor Unite de la Laguna Seca, California, et. 12, în CM ■ 1,00 Auto. MP de F1 al Italiei (r).

TV EUROPA NOVA

SÎMBĂTĂ - 10,00 Deschiderea programului ■ 10,05 Mati-Nova - emisiune magazin: Blitz; Desene animate; Muzică; Cît costă...? Ce citim...?; Europa culturală; Invitatul săptămînii; Reţeta zilei; Poşta redacţiei; Eva zilelor noastre; Reporter fără week-end; Film serial: "Femeia detectiv"; Din lumea sportului ■ 14,00 Europa Nova TV Chart ■ 15,00 Pulsul planetei. Redactor: Irina Abălaşei ■ 15,30 Film serial: Poveste întreruptă (prod. Italia, cu: Barbara De Rossi, Jean Dalric; regia Antonio Frazzi), ep. 3 ■ 17,00 Club european. Invitat: Adriana Zeck, istoric de artă; Redactor: Gabriela Scurtu-Ilovan ■ 17,30 Vivat Italia. Din cuprins: Palazzo Vecchio din Florenţa; Laptele este viaţă; Etna; Iritecna; Muzică uşoară italiană ■ 18,35 Desene animate ■ 19,00 Infonova ■ 19,35 Lumea filmului. Redactor: Irina Dăscălescu ■ 20,00 Videoclip '94 ■ 20,30 Paşi pe orizont: "Mallorca, insulă mediteraneană" (partea I) ■ 20,50 Publicitate ■ 20,55 Film artistic: În genunchi mă-ntorc la tine (prod. Italia; regia: Ettore M. Fizzarotti; cu: Gianni Morandi, Laura Efikian) ■ 22,40 Night Club Europa Nova. Din cuprins: 22,40 Varietăţi, filme în serial, modă ■ 0,15 Publicitate ■ 0,30 Film: Pierdut în Londra ■ 2,00 Muzică în concert ■ 3,00 Închiderea programului.

DUMINICĂ - 10,00 Deschiderea programului de dimineaţă ■ 10,05 Mati-Nova. Din sumar: Sondajul săptămînii; Mini Mati Nova; Muzică; Caleidoscop; Topul personalităţilor; Reţeta zilei; Buletin rutier; Surfing la Thurso; Topul cărţilor; Popas în Java; Lumea fascinantă a modei; Reporter fără week-end; Ah, filmul mut!; Film pentru copii: Spada magică (comedie SUA, regia: Bert Gordon; cu: Basil Rathbone, Estelle Winwood, Gary Lockwood) ■ 14,00 Închiderea programului de dimineaţă ■ 17,00 Deschiderea programului ■ 17,05 Caruselul Europa Nova. Din cuprins: "Potsdam" (ultima parte), călătorii pe glob, publicitate şi parfumuri, muzică. Invitat: conf. dr. ing. Ecaterina Merică, Facultatea de Chimie Industrială şi Gina Tripa Tăbăcaru, prim solistă a Operei Române din Iaşi. Realizator: Irina Stratulat ■ 18,35 Desene animate ■ 19,00 Infonova ■ 19,30 Paşi pe orizont: "Mallorca, insulă mediteraneană" (ultima parte) ■ 20,10 Videoclip '94 ■ 20,30 Vitralii. "O viaţă, un crez" - de vorbă cu prof. dr. Mihail Diaconescu, medic chirurg (partea a II-a). Redactor Alexandra Hasan ■ 20,45 Publicitate ■ 20,50 Film artistic: Tatăl miresei (comedie SUA, regia: Charles Shyer; cu: Steve Martin, Diane Keaton) ■ 22,30 Magazin sportiv ■ 22,45 Country music ■ 23,00 Închiderea programului.

TELE M

SÎMBĂTĂ - Program Deutsche Welle ■ 11,00 Program Worldnet ■ 13,00 Desene animate ■ 13,30 Problemele oraşului ■ 14,30 Music Box ■ 15,30 Publicitate ■ 16,15 Film artistic ■ 17,45 "60 pentru voi" ■ 18,45 Publicitate ■ 19,00 Film artistic ■ 20,30 Program Deutsche Welle.

DUMINICĂ - Program Deutsche Welle ■ 11,00 Program Worldnet ■ 13,00 Desene animate ■ 13,30 Retrospectiva Total M - Ştiri ■ 14,00 "Oamenii şoselelor" ■ 14,30 Documentar Worldnet ■ 15,00 Publicitate ■ 15,15 Film artistic ■ 16,45 Ultima filmare ■ 17,00 Videoclipuri muzicale ■ 18,00 Film artistic ■ 19,30 Program Deutsche Welle..

TVR IAŞI

SÎMBĂTĂ - Orele 7,00-8,00, pr. I - MATINAL MOLDAV: Panoramic moldav - grupaj informativ ■ Sport - Actualitatea competiţională ■ Muzică populară ■ Semnale ■ Desene animate ■ Informaţii utile ■ Documentar preluat de la Deutsche Welle. Realizator Carmen Olaru. O rele 13,00-16,00, pr. II - EST MERIDIAN MAGAZIN de sfîrşit de săptămînă: Septembrie - Reportaje, sondaje, microanchete ■ Uliţe şi amintiri ieşene ■ 13,30 Film serial: Forsyte Saga (ep. 9) ■ Inerţii incomode: Incursiuni în realitatea imediată ■ Hit Parade ■ Fotograme - itinerarii franceze, rubrică de Grigore Ilisei ■ Parada comediei ■ Muzică populară cu rapsozi ai plaiurilor moldave ■ Dosarele Pămîntului ■ Magic Mix: itinerarii ale rock-ului ■ Desene animate ■ Concursul emisiunii. Realizator: Carla Tompea.

DUMINICĂ - Orele 8,00-13,00, pr. II - "A venit toamna": 8,45 Ţara lui Piticot ■ 10,00 Fascinaţia muzicii ■ 10,30 Film serial: Imogene, ep. 7 ■ Hobby ■ Oleacă de taifas: Grigore Ilisei în dialog cu Arcadie Donos ■ Sport: fotbal divizia A ■ Obiectiv-subiectiv ■ Braşov: Gong final, autografe muzicale ■ Itinerarii italiene: Padova ■ Hit Parade ■ Muzică populară ■ Concursul emisiunii. Realizatori: Iulia Obreja, Carmen Olaru.

RADIO NORD-EST

(72,44 FM STEREO)

SÎMBĂTĂ - 7,00-1,00 Micul dejun, program matinal de ştiri, informaţii din actualitatea locală şi muzică, meteo, buletin rutier, informaţii utilitare, horoscop, agenda zilei, buletine de ştiri 7,00; 8,00; 9,00; 10,00; 8,00-8,30 Actualitatea, retransmisie BBC World Service ■ 7,30 Retrospectiva zilei precedente ■ 10,05 Top N - top nervos, serie nouă. Realizator Florin Constantin ■ 11,30 Deutsche Welle, buletin de ştiri ■ 11,40-15,00 Siesta FM. Buletin de ştiri la orele 12,00; 14,00-14,30 Actualitatea, retransmisie BBC World Service ■ 15,00-18,00 VOA Europe - Casey Kasern's Top Foorty, Buletine de ştiri: 15,00; 16,00; 17,00 ■ 18,00-19,00 Actualitatea, retransmie BBC World Service ■ 19,00-24,00 Surprise party, emisiune de dedicaţii muzicale ■ 20,00-20,10 Deutsche Welle, buletin de ştiri ■ 21,00-21,30 Actualitatea, retransmisie BBC World Service ■ 0,00 Noapte de dans ■ 4,00 VOA Europe - Countdown rythm & blues ■ 6,00 VOA Europe On the Radio.

DUMINICĂ - 7,00 - 10,00 Ness matineu, emisiune matinală distractivă ■ 8,00-8,30 BBC, săptămîna la zi, buletin de ştiri; concurs de bancuri ■ 10,00 Familie de duminică, emisiune de divertisment ■ 11,30 Deutsche Welle, buletin de ştiri ■ 11,40 Escapade muzicale (I) - o emisiune de Sandi Leonties ■ 14,00-14,30 Actualitatea, retransmisie BBC World Service ■ 16,00 VOA Europe - American Country Countdown ■ 18,00-19,00 Masa rotundă, retransmisie BBC World Service ■ 19,00-22,30 Dedicaţii muzicale ■ 20,00-20,10 Deutsche Welle, buletin de ştiri ■ 21,00-21,30 Actualitatea, retransmisie BBC World Service ■ 22,30 Top N - top nervos, reluare ■ 0,00 Escapade muzicale (II) ■ 1,00 Top 11 Slow ■ 2,30 Muzica de catifea ■ 4,00 VOA Europe - Off the Record ■ 6,00 VOA Europe - Future Hits.

TEATRUL LUCEAFĂRUL

DUMINICĂ - Ora 10,00 - Scufiţa Roşie; ora 11,30 - Povestea prostiei.

FARMACII DE GARDĂ

Farmacia nr. 2 Piaţa Unirii (tel. 116029).

SPITALE DE GARDĂ

SÎMBĂTĂ - Spitalul **"Spiridon"** (tel. 142730): Clinica a III-a Medicală; Spitalul de Urgenţă (tel. 140690); **Maternitatea "Elena Doamna"** (tel. 146570).

DUMINICĂ - Spitalul **"Spiridon"** (tel. 142730): Clinica a II-a Medicală; Clinica I Chirurgie; **Maternitatea "Cuza Vodă"** (tel. 143320).

CINEMATOGRAFE

■ **Cinematograful "Victoria"**(Telefon: 112502); 9-15.09.1994, orele: 9;11;13; 15;17;19; **"The Flintstones. Noi aventuri în Epoca de Piatră".** Producţie SUA. Comedie de Brian Levant. După serialul de desene animate cu acelaşi nume. Cu: John Goodman, Rick Moranis, Kyle MacLachlan, Elizabeth Taylor. Premieră.

■ **Cinematograful "Republica"**(Telefon: 114327); 9-15.09.1994, orele: 9;11;13;15; 17;19; **"Neînvinsă-i, dragostea".** Producţie România, 1994. Scenariul şi regia: Mihnea Columbeanu. Cu: Dana Măgdici, Geo Costiniu, Andrei Duban, Dorina Lazăr, Valentin Uritescu, Ion Dichiseanu, Sebastian Papaiani. Eseu satiric de actualitate. (Film interzis copiilor sub 16 ani). Premieră.

■ **Cinematograful "Copou"** (Telefon: 145738); 9-15.09.1994, orele: 9;11;13;15;17; **"Mr. Jones".** Producţie SUA, 1993. Thriller psihologic cu Richard Gere. 9-15.IX.1994, ora 19: **"Amantul".** Coproducţie Anglia, Franta, 1991. După romanul omonim de Marguerite Duras. Film de dragoste regizat de Jean Jacques-Annaud.

■ **Cinematograful "Dacia"** (Telefon: 164740); 9-15.09.1994, orele: 9;11;13; 15; 17; 19; **"Demolatorul".** Producţie SUA, 1993. Thriller S.F. cu Sylvester Stallone.

■ Videotecă: - La sala mică a cinematografului "Republica" (orele: 10;12;14;16;18;20)

MICA PUBLICITATE

1. Fiecare anunţ plătit se mai publică încă o dată gratuit. De exemplu: dacă aţi plătit o apariţie, anunţul se publică de două ori. Dacă plătiţi două apariţii, se publică de patru ori; plătiţi trei, se publică de şase ori şi aşa mai departe. **2.** Fotografiile care însoţesc anunţurile de felicitări se publică gratuit. **3.** Fotografiile care însoţesc anunţurile de decese şi comemorări se publică gratuit. **4.** Fotografiile sau schiţele care însoţesc anunţurile de vînzare case sau apartamente se publică gratuit. **5.** Fotografiile care însoţesc anunţurile auto-moto se publică gratuit. **6.** Orice altă fotografie care însoţeşte anunţurile de mică publicitate se publică gratuit. **7.** La cerere, anunţurile care apar în Monitorul se pot prelua şi la Radio Nord Est.

Toate anunţurile de mică publicitate se primesc la Biroul de preluare a aunţurilor de mică publicitate din incinta magazinului MATERNA. Program zilnic 8°°-20°°, sîmbătă 8°°-14°°.

FOARTE IMPORTANT:

de fiecare dată cînd publicaţi un anunţ de mică publicitate în cotidianul *Monitorul* primiţi un talon care vă dă dreptul să primiţi o reducere de 50% cînd veţi dori să publicaţi un nou anunţ în *Monitorul*.

Cereţi de fiecare dată acest talon!

AUTO-MOTO

Vînd Mercedes 230 E Cobra metalizat, aer condiţionat, ireproşabil. Tel. 130935, orele 8,00-17,00.

Cumpăr parbriz OLTCIT. Telefon 129204.

Vînd Nissan ZX300, 1985, 100.000km, decapotabil, aer condiţionat, interior piele, suspensie inteligentă, 220 cai putere. Vizibil la Select. Tel. 174470.

■ Vînd Citroen BX 19 TRD, an fabricaţie 1986. Preţ negociabil. Relaţii la telefon 740002, după ora 20,00. (4222)

■ Vînd piese motor şi elemente caroserie Fiat 850. Relaţii la telefon 123261 şi 131090, după ora 20,00.

■ Vînd motor Diesel Mercedes, cutie automată, camionetă Barkas. Tel. 150339. (69201)

■ Vînd rulotă Felicia 2800, înmatriculată, amenajată pentru comerţ 2 mil. negociabil. Tel. 146953. (69109).

■ Vînd Renault 25 V6, injecţie, Full extra, înmatriculat, 1984, 3200 $. Tel. 146953. (69109)

■ Cumpăr garnitură chiulasă pentru Fiat 1800. Tel. 138467. (4258)

■ Vînd urgent TV Diesel Braşov, 2,5 milioane lei. Tel. 149995. (69358)

■ Vînd Ford Sierra 2000; 1990, Opel Astra 1400 - 1992. Preţ 13-17.000 M. Tel. 172707. (4267)

■ Vînd autoizotermă 5,5 tone cabină dublă, an fabricaţie 1993, 15.000 km, sat Zanea, com. Ciurea, fam. Stănescu Viorel. (4264)

■ Vînd cutie de viteză 4 trepte, în stare foarte bună - pentru Simca (Talbot). Tel. 270131.

■ Vînd Renault 18, an fabricaţie 1984, preţ 3 mii DM, negociabil. Tel. 129153

■ Vînd urgent Renault 18 break, diesel, alb 13, consum 5,5 l, 5 trepte viteză. Tel. 114032.

■ Vînd Mercedes 250 D, model 1988 cu ABS, geamuri automate, aer condiţionat, servo, culoare gri metalizat. Tel. 120013.

■ Vînd Audi 200, 1983, înmatriculat, impecabil, 3400 DM, negociabil. Tel. 145128.

■ Vînd autoturism Aro 244 D, an fabricaţie 1992, 35 mii km. Tel. 174029.

■ CIA 1310, din Ungaria, înmatriculată, fabricaţie 1986. Tel. 156262.

■ Vînd Dacia 1310 break TX, 1988; Lada, 1980, ambele preţ convenabil, negociabil. Tel. 162593.

■ Vînd Dacia 1310 TLX, 1992 (oct), 5 viteze, alb, 30 mii km la bord, stare impecabilă, alarmă auto. Preţ fix 4000 DM sau echivalentul în lei. Tel. 142841.

■ Vînd Dacia 1310 break, roşie, 1988, 54 mii km, comandă specială, Grecia, stare excepţională, preţ 3,7 mil. lei. Tel. 211467.

■ Vînd Dacia 1310 TLX, cu îmbunătăţiri, fabricaţie 1991, înmatriculată, preţ informativ 3,3 mil. lei. Relaţii la telefon 178358.

■ Vînd ARO 10 4x4, an fabricaţie 1990, cu multiple înbunătăţiri, în stare de funcţionare ireproşabilă. Tel. 177953.

■ Vînd Dacia 1310, an fabricaţie 1986, cu caroserie 1991, preţ negociabil 2,8 mil. Tel. 179958.

■ Vînd Dacia 1310 break, an fabricaţie, 1987, preţ negociabil 3,6 mil. 179958.

■ Vînd urgent Mercedes 200, an fabricaţie 1988, preţ avantajos. Tel. 127316.

■ Vînd Peugeot 205, 4 portiere, preţ negociabil, an fabricaţie 1986. Tel. 122774.

■ Vînd Ford Taunus 1,6 , stare excepţională, aspect ireproşabil, cu motor rezervă, avantajos şi pentru piese. Tel. 176380 şi 137083.

■ Vînd Renault 18 TS break, fabricaţie 1981, stare perfectă. Relaţii la telefon 115133.

■ Vînd Microbuz Ford Tranzit, diesel, 9 locuri sau 1,5 t marfă, înmatriculat, stare ireproşabilă. Tel. 172611.

■ Vînd VW transport persoane, an fabricaţie 1989, preţ avantajos, plus BMW, an fabricaţie 1983, stare foarte bună. Tel. 211369.

■ Vînd rulotă din Germania, înmatriculată, pentru voiaj şi adaptată pentru magazin. Preţ negociabil. Tel. 119993 şi 154159.

■ Vînd dubă Renault Master, diesel, 3,5 tone, an fabricaţie 1985, înmatriculat, preţ negociabil. Tel. 157146.

■ VW LT 28, an 1980, benzină, stare de funcţionare perfectă, neînmatriculabil, preţ 2200 DM: VW Bus Transporter, an 1981, stare impecabilă, neînmatriculabil, preţ 2500 DM; Opel Rekord 2,0 E Deliverey, an fabricaţie 1987, impecabil, 2 locuri, plus 850 kg. transport marfă, benzină, preţ 5800 DM. Tel. 144063.

HOROSCOP

BERBEC

(21 mart. - 20 apr.):

👎 Evenimentele vin ca tăvălugul şi cu toate că nu vă sînt defavorabile, vă descumpănesc, pentru că vă angajează pe toate planurile.

TAUR

(21 apr. - 20 mai):

👍 Vă apasă un sentiment de nostalgie, dar amintirile nu vă trag totuşi în pasa lor şi nu vă îndepărtează de programul pe care vi l-aţi impus.

GEMENI

(21 mai - 21 iun.):

👎 Aveţi reacţii întîrziate şi cu toate că vă ajută adaptarea la orice situaţie nouă nu reuşiţi să vă acomodaţi ritmul şi pierdeţi startul.

RAC

(22 iun. - 22 iul.):

👎 Ambianţa vă prieşte şi vă pune în valoare calităţile de mediator. E de preferat să nu vă lăsaţi condus(ă) de sentimentalisme.

LEU

(23 iul. - 22 aug.):

✋ Nu vă ajunge timpul, cu toate că v-aţi impus un ritm de lucru de-a dreptul diabolic. Bazaţi-vă mai mult pe colaboratori şi încredinţaţi-le mai multe sarcini.

FECIOARĂ

(23 aug. - 22 sept.):

✋ Nu sînteţi întotdeauna mulţumit(ă) de dvs. înşivă şi vă vărsaţi năduful pe alţii. Ei nu au nici o vină pentru greşelile dvs.

BALANŢĂ

(23 sept. - 22 oct.):

👎 Nu aţi renunţat la obiectivul pe care vi l-aţi propus, dar v-aţi schimbat strategia din mers. Rezultatele întîrzie, totuşi, să apară.

SCORPION

(23 oct. - 21 nov.):

👍 Îndoielile s-au mai risipit, dar nu v-aţi recăpătat încrederea în colaboratorii apropiaţi, pe care îi suspectaţi de duplicitate.

SĂGETĂTOR

(22 nov. - 21 dec.):

✋ Vă manifestaţi cu prea multă ostentaţie, mai multă discreţie v-ar ajuta să vă impuneţi ideile. De vină nu este orgoliul ci indolenţa.

CAPRICORN

(22 dec. - 19 ian.):

👌 Nu vă exteriorizaţi decît rareori, dar aveţi motive serioase de satisfacţie. Perseverenţa de care aţi dat dovadă e răsplătită.

VĂRSĂTOR

(20 ian. - 18 febr.):

✋ Toată lumea are momente de inconsecvenţă, dar la dvs. ele apar cu pregnanţă şi vă strică imaginea publică. Nu refuzaţi mîna care vi se întinde.

PEŞTI

(19 febr. - 20 mart.):

👌 Traversaţi o perioadă deosebit de fastă, atît sub aspect profesional, cît şi sentimental; este posibil să vă echilibraţi şi financiar.

LEGENDA:

👎 - vă paşte ghinionul

✋ - prudenţa e mama înţelepciunii

👍 - n-aveţi nimic de pierdut

👌 - şansa vă surîde

■ Vînd VW Golf, 1982, fără acte, pentru piese în stare de funcţionare, 1000 DM. Tel. 113694.

■ Vînd Microbuz diesel marca Kia, cu motor şi cutie viteze; Fiat, cap. 2200 cmc, consum 7 l motorină/100 km, înmatriculat cu 9 locuri sau pentru marfă 1,8 t, an fabricaţie 1987, preţ avantajos 5 mil. lei sau echivalentul în valută. Parcare mică Mănăstirea Golia, între orele 14,00-18,00. Tel. 125274.

■ Vînd motocicletă CZ 175 cmc, în stare de funcţionare, preţ 2200 mii, negociabil. Tel. 155188.

■ Vînd Fiat Ritmo 65 CL, pentru piese sau schimb separat. Tel. 159293.

■ Vînd dubă izotermă, 10 t. Tel. 135514.

■ Vînd Barkas neînmatriculat, cu motor gripat, 1000 DM. Tel. 131408.

■ Vînd Mercedes 230 E, 1980, număr de înmatriculare străin. Tel. 141284.

ELECTRONICE

■ Vînd videorecorder Panasonic J 35, nou, preţ 650.000 lei. (69202)

■ Vînd televizor alb-negru Diamant 253, C.I., perfectă stare. Tel. 155998. (33004)

■ Vînd videorecorder Sanyo, stare perfectă. Tel. 164097. (69102).

■ Vînd chitară copie Fender Stratocaster cu doză dublă Dimarţio, 100$. Relaţii la Bolta Rece orele 19,00-23,00. (69331)

■ Vînd televizor alb-negru, nou, Electronica. Preţ avantajos şi negociabil, zilnic. Tel. 145766. (69292)

■ Vînd televizor color Elecrom şi Telecolor, stare foarte bună. Tel. 110405. (69215)

■ Vînd radio Bucur 6, pickup deck, radio VEF, lămpi. Tel. 121859. (69247)

■ Vînd videorecorder Panasonic J 35, nou, preţ 600.000 lei şi pick-up deck Unitra, sigilat, preţ 60.000 lei. Tel. 221378. (69408)

■ Vînd calculator 386 Dx-40MHz, 128 KB-cache, 2 MB RAM, 1 MB video RAM, monitor VGA monocrom, mouse. Tel. 137295. (69401)

■ Vînd Diamant 223, stare excepţională cu tub cinescop, absolut nou, 110.000 negociabil. Tel. 147044. (69350)

■ Vînd televizor color, marca Sanyo, la preţul de 250.000 lei, cu garanţie 3 luni. Relaţii la telefon 175413.

CASE - TERENURI

■ Urgent ultracentral se vinde parterul cu bar-restaurant în funcţie, subsolul şi beci pentru en gros, mansardă, pod cu boxe, teren aferent 120 mp, cu utilaje şi dotare. Tel. 168973, după ora 20,00. (69385)

■ Paşcani, vînd casă 3 camere confort, ultracentral, 18 milioane negociabil. Tel. 764007, după ora 20,00. (69317)

■ Vînd apartament 4 camere în Centrul Civic, mobilat - 26.000 dolari, nemobilat 22.000 dolari, negociabil. Tel. 119072.

■ Vînd apartament 3 camere, et.1, 2 grupuri sanitare, balcon închis, gresie hol, bucătărie, băi plus faianţă. Str. Cucu 19, bl. 303, sc. B, et.1, ap. 2. Preţ 20 mii dolari, negociabil. Tel. 113859.

■ Vînd apartament 3 camere, complet renovat, Autogară, 30 mil. lei, negociabil. Tel. 145453.

■ Vînd apartament 2 camere Zimbru, parter. Tel. 163904. (33014)

■ Vînd garsonieră, Paşcani, 3,5 mil. Tel. 160237, orele 18,00-21,00. (69170)

■ Vînd (schimb) teren central cu apartament 2 camere şi diferenţă. Tel. 124646, 122367. (4215)

■ Vînd 1600 mp vie, cu tot cu struguri. Relaţii la tel. 161093, după ora 16,00.

În atenţia AGENŢIILOR IMOBILIARE Cotidianul MONITORUL vă oferă GRATUIT spaţii de publicitate în paginile sale. Pentru a beneficia de aceste servicii contactaţi-ne de urgenţă la sediul redacţiei sau la telefon 144776. Persoană de contact Adrian RUSU.

■ Vînd apartament confort 1, 3 camere, et. 3, plus garaj, cartier Dacia. Tel. 157489.

■ Vînd 2500 mp teren construibil în centrul satului Ciurea, la şoseaua principală. Posed titlu de proprietate. Telefon 143593, după ora 18,00. (69246)

■ Vînd apartament 4 camere confort I, decomandat, achitat integral, 3 balcoane, 2 băi, vizavi de Şc. nr. 39 Ţigarete (Peco), str. Amurgului nr. 8, bl. 258 A, Sc. B, etaj 2, ap. 9, Iaşi. Negociabil lei. (69243)

■ Vînd apartament 2 camere confort I A, zona Gării. Relaţii la telefon 210572. (69198).

■ Vînd apartament Piaţa Unirii, et. 1, 3 camere, telefon, boxă, subsol şi apartament 2 camere, zona Milcov. Tel. 112640. (69197)

■ Vînd teren în Tg. Copou 2000 mp cu toate facilităţile, variante. Tel. 127460. (69190)

■ Vînd teren în str. Aurel Vlaicu nr. 57. Tel. 270083.

■ Vînd vilă cu etaj şi dependinţe, separat, racordat la 380 kw, la stradă, în satul Budăi-Iaşi. Tel. 32/179056, după ora 16,00. (4249)

■ Vînd clădire neterminată 40x8 m, cu 2000 mp curte împrejmuită cu gard de plasă la 6 km de Tg. Cucului. Tel. 178863. (69274)

■ Vînd apartament 3 camere, conf. I, 4/4, balcon dublu închis, parchet, gaz, telefon. Tel. 171190; 136042 (lîngă Liceul Cantemir). (4248)

■ Vînd casă în construcţie, teren 1500 mp cu vie şi grădină, lîngă cimitirul (CUG). Preţ negociabil. Tel. 134949, între orele 8,00-20,00 (4257)

■ Vînd urgent apartament 2 camere, ultracentral, etaj I, bloc TAROM, 15000$, negociabil. Telefon 119267. (69293).

■ Vînd apartament 4 camere Păcurari 124. Tel. 143762. (69353)

■ Vînd apartament Alexandru, parter cu telefon, 3 camere, 8 mil. negociabil. Tel. 112058, orele 9,00-15,00. (69355)

■ Vînd apartament 3 camere, confort I, et. I, multiple îmbunătăţiri, zona Rondului vechi CUG. Tel. 129118. (69213)

■ Vînd urgent apartament 3 camere decomandat, 2 balcoane, et. 3, cu telefon şi garaj metalic (chirie teren), zona Cantemir. Preţ total 17 milioane lei, negociabil. Tel. 131900. (69332)

■ Vînd apartament două camere, confort I, decomandat, parchet, balcon mare închis, tv cablu, boxă subsol. Relaţii: Nicolina nr. 30, bl. 961, sc.B, et.6, ap. 21, între orele 9,00-20,00. (69294)

■ Vînd apartament 4 camere sau schimb. Tel. 124613. (69337)

■ Vînd apartament cu 2 camere, etaj I, str. Decebal, cu telefon, parchet, camere spatioase, balcon închis, preţ negociabil, 12 milioane lei sau schimb similar cu zona Tătăraşi. Tel. 176544, după ora 18,00. (4217)

■ Vînd fundaţie pentru casă cu etaj şi teren (500 mp) în Mănăstirea Văratec, jud. Neamţ. Relaţii în sat Văratec la nr. 19.

■ Vînd teren, 700 mp, zona Copou, str. Peneş Curcanu nr. 13 (lîngă Căminul Garnizoanei Iaşi), 35 $ mp, între orele 10,00-12,00; 16,00-18,00.

Ora exactă ?

DOXA

CANDINO

CEASURI ELVEŢIENE DE MARE PRECIZIE

LA RAIONUL DE BIJUTERII AL MAGAZINULUI *COLIERUL* (lîngă Tribunal)

zilnic: 10.00 - 17.00

Comenzi speciale sau informaţii: Firma **NEST**, 6600 Iaşi, Casa Modei (mezanin), tel. 032/ 117596

■ Vînd apartament 2 camere în Centrul Civic (Gară), confort I. Telefon 143955. Sunaţi numai între orele 15,00-18,00. 19 mii dolari sau lei, negociabil. (69410)

■ Vînd apartament 3 camere decomandat, confort I, parter, cartier Dacia, posibilităţi privatizare. Preţ 11 milioane, negociabil. Tel. 157673. (69404)

■ Vînd apartament 3 camere decomandat, et. I, zona Minerva. Tel. 123195. (69405)

■ Vînd teren livadă, locuri de casă în şoseaua Bîrnova-Iaşi. Preţ 4000 mp. Telefon 152627. (69375)

■ Vînd cca 2 ha teren agricol şi intravilan, com. Prisecani; cumpăr antichităţi. Tel. 115673. (69366)

■ Vînd teren pentru loc de casă în zona Galata, str. Cărămidari nr. 16, 500 m, preţ 10.000 lei/mp negociabil, sunaţi la 128303; numai oferte serioase. (69384)

■ Ocazie unică. Foarte urgent apartament 2 camere decomandate, confort I, zona Culturii, executat la comandă specială, 2 grupuri sanitare, 2 balcoane, terasă, plajă, proprietate, antreu, bucătărie, debara, foarte foarte mari, în curăţenie pentru zugrăvit, preţ 7200 dolari negociabil, semi (ne)mobilat. Tel. 134110.

■ Vînd apartament 3 camere confort I, în Piata Unirii, et. 2, cu telefon şi îmbunătăţiri. Tel. 117541, orele 16,00-22,00.

■ Vînd apartament 3 camere, conf. I, Piaţa Unirii, (ne)mobilat, preţ informativ 28 mii dolari. Tel. 114960, orele 14,00-22,00.

■ Vînd urgent apartament 2 camere, conf. I, decomandat. Tel. 166245.

■ Ultracentral apartament 2 camere, conf. I, lîngă Facultatea de Medicină, toate dotările, boxe, cablu tv, interfon, poziţie excelentă, 18 mii dolari, negociabil. Tel. 143541.

■ Vînd apartament 2 camere Centrul Civic. Tel. 117471, 117269.

■ Vînd apartament 3 camere semidecomandate, îmbunătăţiri, 8,5 mil. lei. Tel. 170192.

■ Vînd garsonieră Podu Roş, 4,5 mil. lei, negociabil. Tel. 034/326608.

■ Vînd diverse imobile în diverse zone ale oraşului, condiţii avantajoase. Tel. 137521.

■ Vînd casă cu 3 camere mici, 3 camere mari, 1000 mp teren, zona Galata, lîngă Talcioc, preţ 19 mil. lei. Tel. 137251.

■ Vînd apartament 3 camere, decomandat, conf. I, Tătăraşi. Tel. 177283.

■ Vînd casă 4 camere, pămînt 400 mp, gaz metan, telefon, dependinţe, zonă centrală. Relaţii la telefon 111066.

■ Vînd apartament 3 camere, decomandat, zona Tg. Cucu, cu multiple îmbunătăţiri, parter. Relaţii la tel. 111708.

■ Vînd apartament 3 camere, zona Păcurari, et. 2, telefon, camere decomandate. Relaţii la telefon 111708.

■ Vînd apartament 3 camere, complet renovat, Autogară, 30 mil. negociabil. Tel. 145453.

■ Schimb numai cu zona Autogară, apartament 2 camere, bloc Cina. Tel. 148201 şi 147201.

■ Vînd urgent casă, zonă centrală, cu teren 333 mp, curte, beci, telefon, fîntînă, posibilităţi apă-gaz, 20 mil. Tel. 118180.

■ Vînd casă cu 3 camere, la curte, plus spaţiu comercial. Tel. 124177.

■ Vînd apartament 2 camere, zona 7 noiembrie, bloc cu 3 nivele, parter, telefon, telecablu, preţ rezonabil. Tel. 131196.

■ Vînd urgent apartament 3 camere, 8 mil. lei. Tel. 160996.

■ Vînd apartament 2 şi 3 camere, preţ avantajos. Tel. 139116.

■ Vînd apartament 2 camere, decomandat, conf. I, et.8, lîngă mag. Stejar, semimobilat, negociabil. Tel. 175247.

■ Vînd apartament 2 camere, preţ avantajos. Informaţii la telefon 126201.

■ Vînd apartament 2 camere Piaţa Unirii. Telefon 114817, după ora 12,00.

■ Ultracentral apartament 2 camere, decomandat, 76 mp, în bloc nou, lîngă statuia Independenţei, finisat în iulie 1994, multiple dependinţe, 2 balcoane mari, boxă la subsol, vedere la bulevard şi în spate, telefon, posibilitate a 3 camere. Preţ informativ 21 mii dolari. Tel. 110686.

■ Vînd apartament 3 camere, decomandat, et. 4 (ultimul), zona Zimbru, la bulevard, preţ 8 mil. negociabil. Tel. 114125.

■ Vînd apartament 4 camere, conf. I, et.2, zona Autogării. Relaţii la tel. 141778, orele 9,00-21,00.

■ Vînd apartament 3 camere, conf. I, str. Ciric, et. 4. Tel. 134576.

■ Vînd apartament cu o cameră, îmbunătăţit, et. 4, bloc turn, 6,5 mil. lei, negociabil. Tel. 160297.

■ Vînd apartament 3 camere, conf. I, îmbunătăţit, 17 mil. lei, negociabil. Tel. 160297.

■ Vînd apartament cu o cameră, zona Gării, preţ 8,5 mil. negociabil. Relaţii la telefon 143679.

■ Vînd casă tip, 3 camere, gaz metan, plus grădină 450 mp, str. Dacia 10 (cartier D. Cantemir), preţ negociabil 35 mil. lei. Telefon 134216.

■ Copou - Puşkin, vînd apartament 3 camere, et. 1, cărămidă, balcon închis, boxă subsol, parcare maşină, proprietate, preţ informativ 16.500 dolari, negociabil. Telefon 141384.

■ Vînd apartament 2 camere, conf. I, preţ negociabil. Telefon 177000.

■ Vînd apartament cu o cameră, zona Gării, et. 2, boxă subsol, telecablu, preţ 6.500 dolari, negociabil. Tel. 144995.

■ Vînd apartament 2 camere, decomandat, et. 1, calciu, balcon închis, cablu tv, telefon, (ne)mobilat, Tătăraşi. Preţ negociabil. Tel. 172735.

■ Vînd urgent apartament 2 camere, decomandat, cartier Dacia. Preţ negociabil. Tel. 156447.

■ Vînd apartament cu o cameră, et. 1, Centrul Civic, deasupra CEC-ului nou, în stadiu de finalizare. Tel. 210239.

VÎNZĂRI

SC ŞTEFANA SRL Moara de Foc (vizavi de Centrul de librării) vă oferă prin magazinul din str. Războarelor, bl. 957 (lîngă CEC-ul din Nicolina CUG) -încălţăminte de damă şi bărbaţi din piele şi bocanci din piele bizon en gros şi en detail la preţuri avantajoase cu adaos comercial zero. Telefon 157857, orele 8,oo-17,oo.

Vînd pian BOSSENDORF semicoadă, placă bronz, clape fildeş sau schimb cu pianină plus diferenţă.

Telefon 210973, după ora 17,00.

■ Vînd var non-stop, 150 lei/kg, Şos. Bucium Tomeşti, lîngă serele Vlădiceni. (3724)

FRESCO

MADE IN ITALY

Reprezentanţa **FRESCO** Iaşi

Str. Aleea Rozelor nr. 8, sc. B, et. II, ap. 12, tel./fax 132607.

vă oferă, din stoc sau la comandă:

- **dozatoare pentru sucuri şi bere;**
- **esenţe naturale (ORANGE, COLA, MANGO, CĂPŞUNI etc.);**
- **indulcitori (zaharină, aspartam, acid citric, citrat de sodiu);**
- **maşini pentru îngheţată;**
- **maşini pentru paste făinoase;**
- **vitrine frigorifice;**
- **maşini pentru cafea espresso;**

FIMEX

O ALEGERE INSPIRATĂ

Distribuitor autorizat **RTC**

● hîrtie imprimantă import Germania: format A3 şi A4 - low-cost şi super-white (1 ex); autocopiativă (2 sau 3 ex) ● hîrtie dublu cretată satinată şi mată ● hîrtie pentru etichete ● ● hîrtie offset ● carton DUPLEX cretat ● hîrtie de scris standard şi autocopiativă ● ● role hîrtie pentru: case de marcat, telex, fax ● ● hîrtie pentru copiator ● ● articole de papetărie ●

Str. Cuza Vodă nr. 10. Telefon/fax 211333.

SC IULIDON SNC din Piatra Neamţ vă oferă delicioasa îngheţată "Montana", într-o gamă diversificată şi la preţuri foarte mici. Apelaţi la depozitul "TAMAZ - FRIGOCARNE" din Iaşi, de luni pînă vineri, orele 8.00-16.00, sîmbătă şi duminică 8.00-10.00. Vă aşteptăm!

S.C. NEOSIM S.A. Iaşi vinde şi montează diverse sisteme de alarmă cu telecomandă radio pentru apartamente, case, magazine. Garanţie 12 luni. Telefon 146232, după ora 18,00.

S.C. NEOSIM S.A. Iaşi vinde şi montează alarme auto cu telecomandă radio. Garanţie 12 luni. Telefon 146232, după ora 18,00.

■ Vînd sobe teracotă din argilă refractară, calitate excepţională. Tel. 163353, 170642. (33009)

■ Vînd roboţi de bucătărie cu storcător de fructe şi legume, tocător de fructe şi legume, cuvă de 1 l pentru frişcă şi maioneză, maşină de tocat carne şi rîşnit cafea, 2 viteze. Preţ fix 110.000 lei. Relaţii la tel. 143983.(69154)

■ Vînd urgent faianţă albă import şi calorifere fontă 10 elemenţi (140x600x2) - preţuri avantajoase. Relaţii la telefon 137448, pînă la ora 15,30 şi tel. 160385, după ora 16,00. (69173)

■ Vînd maşină de spălat "Cristal 2" fără încălzire. Tel. 177530. (69167)

■ Vînd aparat de taxare taxiparty I.C.P.E. - 3 tarife şi traductor Dacia 1301. Tel. 126948. (4234)

■ Vînd dormeză pentru o persoană. Tel. 170200.

■ Vînd parchet fag. Tel. 122095. (69248)

■ Vînd cîntar zecimal 100 kg. Preţ negociabil. Relaţii str. Arcu 16, orele 8,00-13,00. (69244)

■ Vînd brac german. Tel. 035/471083. (69233)

■ Vînd vin merlot şi frag alb, cantităţi mari. Preţ negociabil. Tel. 139157. (69178)

■ Vînd urgent 800 kg ovăz, la 225 lei/kg. Tel. 138346.

■ Vînd urgent tablou (acuarelă). M. Cămăruţ. Tel. 171190, 136042. (4248)

■ Vînd avantajos casă de marcat "Elka 82 M". Telefon 132375. (4254)

■ S.C. VLĂDEASA S.R.L., str. Sf. Lazăr nr. 39 Iaşi, vinde: table şcolare, oglinzi baie, oglinzi veneţiene. Tel. 132375. (4255)

■ Vînd tonetă cu prelată. Preţ foarte avantajos. Tel. 139920. (69341)

■ Vînd cărucior tip landou, model deosebit, preţ convenabil. Tel. 123873. (69338)

■ Vînd scurtă blană deosebită, preţ 400 mii. Telefon 124613. (69336)

■ Pentru liniştea dumneavoastră. Alarme locuinţe, firme, interfoane. Tel. 164726. (69295)

■ Vînd dozator, vată termoizolantă 33 mp, alte materiale. Tel. 143762. (69352)

■ Vînd 100 bucăţi certificate proprietate, 17.000 negociabil. Tel. 158502. (69357)

■ Vînd 2 sobe emailate samotate şi lemne de foc 40 lei/kg. Tel. 110405. (69215)

■ Vînd pisică şi pisoi birmanezi. Tel. 145085, după ora 16.00. (69329)

■ Vînd dormeză pentru o persoană şi dormeză scurtă pentru bucătărie, 50.000 lei/bucată. Tel. 162213.

■ Vînd TV "Sport" bun, semicursieră "Pegas", piese franţuzeşti. Tel. 177269. (69380)

■ Vînd Pegas, negociabil. Tel. 161226. (69379)

■ Vînd uniformă fete gimnaziu Şcoala Normală. Tel. 124987. (69373)

■ Vînd cărucior pentru învăţat copiii să meargă, din import. Preţ convenabil. Tel. 141434. (69368)

■ Vînd televizor Saba ultracolor cu telecomandă 260 mii lei, frigider AEG-RFG 165 L, chitară electrică, semicursieră, televizor Sirius, 150 mii lei. Telefon 251623, după ora 15,00. (69342).

■ Vînd vitrină frigorifică mare 380/220V, boxpaleţi metalici, cărucior marfă 500 kg. Tel. 168973. (69386)

CUMPĂRĂRI

■ Cumpăr sulfat de fier. Tel. 162213.

■ Cumpăr Wartburgh, ofer 1,6 milioane lei, eventual 1,5 milioane şi tv color. Telefon 123826, după-amiaza. (69209)

■ Cumpăr electrocompresor cu 2 pistoane, preferabil STAS, variante. Tel. 123826, după amiaza. (69209)

■ Doresc să cumpăr camere situate în apartamente amplasate la parterul unor blocuri cu faţada la străzi principale. Păcurari, Canta, Socola etc. Tel. 143659, după orele 20,00. (69191)

■ Cumpăr aparate foto profesionale, Nikon, Minolta Canon. Tel. 112640. (69277)

■ Cumpăr navete PVC (pîine). Tel. 176335; 175977. (69205)

■ Cumpăr arcuri Dacia. Telefon 144485. (69206)

■ Cumpăr autoturism ARO sau microbuz transporter, ofer 3300 mp teren în Breazu, facilităţi deosebite. Tel. 210385, după ora 17,00. (69315)

■ Cumpăr apartament 2-3 camere, ofer 2300-3300 mp, teren în Breazu, facilităţi deosebite. Tel. 210285, după ora 17.00. (69315)

■ Cumpăr motocicletă. Tel. 171511. (69217)

■ Cumpăr cupoane poştale internaţionale. Rog mesaj pentru Lucian. (69376)

■ Cumpăr rotor sau electromotor complet pentru autoturism Trabant. Tel. 141434. (69368)

■ Cumpăr 2 aparate poker. Tel. 270168. (69342)

ÎNCHIRIERI

■ Închiriez apartament 3 camere decomandat, semimobilat, telefon, frigider, aragaz. Plata anticipat în valută pe 1 an. Telefon 140400, între orele 18,00-21,00.

■ Ofer apartament 3 camere, Centrul Civic, etaj I, mobilat nou şi modern, telefon, telecablu, interfon. Plata anticipat în valută. Prefer studenţi de origine greacă sau israeliană. Tel. 142363.

■ Închiriez apartament 1 cameră, mobilat, fără telefon, Minerva, 50 dolari, plata anticipat. O.P.11, C.P. 2412. (69203)

SCHIMBURI

Schimb locuinţă în vilă naţionalizată (6 camere, cu gaz metan, încălzire centrală proprie, în zona Copou) cu 2 apartamente 2-3 camere. Telefon 140575.

■ Schimb apartament 2 camere nedecomandate, zona piaţa Alexandru cel Bun, cu apartament 2-3 camere decomandate. Ofer diferenţă negociabilă avantajoasă. Tel. 165777. (69165)

■ Schimb apartament 2 camere Hîrlău cu similar Iaşi sau garsonieră. Telefon 124704. (69365)

PIERDERI

■ Pierdut în trenul Bucureşti-Iaşi, în ziua de 7.09.1994, acte importante, pe numele Khaled Ahmed Sharaf. Le declar nule. (69334)

■ Pierdut (furat buzunar) în piaţa Spiridon în ziua de 7 septembrie 1994, ora 13,30, buletin - seria A.K., nr. 029715, eliberat de Miliţia Iaşi, la 19 septembrie 1977; legitimaţie veteran de război nr. 105195/1 decembrie 1990; livret militar nr. 145132, gradul maior (r), Iaşi; liber mijloace transport pentru oraş Iaşi; legitimaţie pensionar, Iaşi; una cheie yală apartament şi una cheie mică de jos. (69296)

■ Pierdut carnet conducere categoria B cu nr. 19246, pe numele Gherasim Maria. Îl declar nul. (4263)

■ Pierdut carnet de student pe numele Căldăruş Lidia. Îl declar nul. (69411)

OFERTE SERVICII

Execut lucrări dactilografie. Telefon 129204.

■ Transport marfă 1 t sau 6 persoane cu microbuz, orice distanţă 130-150 lei/km. Tel. 167640. (69209)

■ S.C. 6 M repară frigidere şi instalaţii frigorifice la domiciliu. Asigurăm garanţie şi calitate. Tel. 161331. (4182)

■ PROFAMILIA, orice analiză de laborator. Tel. 230431.

■ INTERMARKET S.R.L., Magazinul Kodak execută filmări video şi orice servicii foto. Tel. 114210.

■ Sinda Universal execută servicii de înmormîntare, îmbălsămare, sicrie, pomeni, coroane. Tel. 171233.

■ Ţin contabilitate pe calculator. Tel. 145662. (69132)

■ Ofer pensiune (masa de prînz şi supraveghere lecţii pentru un copil cl. I, numai zonă centrală. Tel. 112716. (69340)

■ Instalator sanitar, îmi ofer serviciile. Tel. 150185. (69333)

■ Zugrav, fac apartamente la urgenţă cu materialul clientului, după ora 17,00. Tel. 165956. (69318)

■ Execut: sobe, şemineuri, cuptoare (ardere gaze), zidărie, zugrăveli, faianţă, gresie, marmură etc. Tel. 116180. (69378)

■ Filmări video cu cameră profesională peste 10 mixaje, direct pe casetă mare prelucrată de operatori televiziune. Telefoane 155233 şi 123898 după ora 16,00. (69369)

■ Intermediez dus sau adus autoturisme Germania. Tel. 062/431413. (69354)

■ Lucrez plăpumi şi saltele. Tel. 160561 sau 158479. (69406)

LOCURI DE MUNCĂ

Brutăria SILVIA (în spatele sălii VOINŢA) angajează **bărbaţi brutari** cu stagiu militar satisfăcut, domiciliu stabil în Iaşi, şcoală profesională, vîrsta maximă 30 ani. Interviu: orele 15-18.

Societate comercială pe acţiuni, de mărime mijlocie, cu sediul în Iaşi, organizează în ziua de 22.09.1994, ora 11,00, concurs pentru ocuparea postului de **secretar,** în următoarele condiţii: ■ studii medii sau superioare ■ cunoaşterea perfectă a limbii engleze (cel puţin) ■ cunoştinţe de dactilografie ■ domiciliul stabil în municipiul Iaşi ■ limită de vîrstă 35 de ani. Înscrierile se fac pînă pe data de 20.09.1994. Relaţii suplimentare la telefon 175880/125.

Încheiem urgent contracte de muncă, pe 1 an, în Israel, pentru meseriile: dulgher, zidar, fierar-betonist, vîrsta 25-40 ani. Relaţii la tel. 069/441009.

S.C. **AGROIND BUCIUM** S.A. **(fost IAS Bucium)** Şos. Bucium nr. 53 Iaşi, organizează concurs pe data de 16.09 a.c., ora 7,oo, pentru postul de **PATISER** la Magazinul Al. Cel Bun - Piaţa Voievozilor. Concursul se desfăşoară la cantina Staţiei de Vinificaţie. Condiţii de participare: conform prevederii Legii 12/71. Înscrierile şi relaţii suplimentare la telefon **132524**, interior **38**, dl. Mătrăscu Ion.

■ S.C. ADYN S.R.L. angajează confecţionere şi tonetari. Tel. 118586. (69316)

■ Angajăm confecţioneri scule pescuit din plasă. Şos. Bucium-Tomeşti, lîngă serele Vlădiceni. (3724).

■ S.C. MOBART IMPEX S.R.L. angajează contabil şef. Condiţii: vîrsta maximă 35 ani, studii superioare sau medii de specialitate (Finanţe-Contabilitate). Vechime minimum 5 ani în producţie. Telefon 211552, zilnic, între orele 9,00-15,30. (69272)

DIVERSE

S.C. RASTOMED S.R.L. Cabinet stomatologic Şoseaua Naţională nr. 16, bl.939, parter (a doua staţie de tramvai 9 din Podu Roş spre CUG). Informaţii şi programări la telefon 127822. Asigură consultaţii şi tratamente dr. Rădăuceanu Constantin şi dr. Rădăuceanu Veronica - medici primari stomatologi. Program zilnic: 8-12; 15-20, sîmbătă 8-12.

Casa de Cultură a Sindicatelor Iaşi str. Socola nr. 134, anunţă deschiderea următoarelor cursuri şi cercuri, la 15 septembrie 1994: ■ Stenodactilografie, 3 luni, 30 locuri; ■ Dactilografie şi editare de text pe calculator, 3 luni, 20 locuri; ■ Iniţiere în informatică pentru elevi, 2 luni, 20 locuri; ■ Iniţiere în noul sistem de contabilitate, 2 luni, 40 locuri; ■ Confecţii clasice şi sport pentru femei, 3 luni, 30 locuri; ■ Depanare TV alb-negru, 6 luni, 20 locuri; ■ Depanare TV color, 6 luni, 20 locuri; ■ Cosmetică, 2 luni, 20 locuri; ■ Foto alb-negru şi color, 6 luni, 15 locuri; ■ Balet pentru copii, 9 luni, 30 locuri; ■ Limbi străine (engleză, franceză, germană), serii de cîte o lună; ■ Limba engleză pentru afaceri, 5 luni, 30 locuri; ■ Şcoala superioară de secretariat, 5 luni, 30 locuri. Înscrierile se fac la secretariatul Casei de Cultură a Sindicatelor Iaşi, zilnic, între orele 9-19. Relaţii suplimentare la telefon 135158.

MICA PUBLICITATE

Unitatea militară 0347 Iași organizează licitație pentru achiziționarea următoarelor bunuri: **cartofi,** 85 t, licitație pe data de 13.09.1994, ora 9,00; **ghiveci de gătit**, 8 t, licitație pe data de 19.09.1994, ora 9,00. Documentațiile necesare informării participanților pot fi procurate de la sediul unității noastre din str. Manta Roșie nr. 18. Ofertele, împreună cu scrisoarea de garanție bancară vor fi depuse la unitatea achizitoare pînă pe 12.09.1994.

ANUNȚ UMANITAR

Sîrbu Gabriela, în vîrstă de 25 ani, suferă de o maladie gravă ce necesită urgent un **transplant renal**, această operație fiind posibilă doar în străinătate. Familia roagă pe toți aceia care doresc să ajute o tînără aflată în suferință să îi mai ofere o șansă, printr-o contribuție oricît de modestă, în contul în lei nr. 40512008410003 și în contul în valută nr. 47512005083001, deschis la Banca Română de Comerț Exterior Iași. (Bd. Ștefan cel Mare). Dumnezeu să vă ajute!

■ **Centrul de calificare FEG** calific în meseriile: contabilitate, stenodactilografie, vînzători, ospătari, cofetari-patiseri, bucătari, măcelari, croitorie, coafură-frizerie, mecanizare-auto, vopsitor, tinichigiu-auto, frigotehniști. Face înscrieri pentru educatori învățători, secția zi și fără frecvență. Efectuează cursuri intensive de engleză, franceză, germană. Str. Cuza Vodă nr. 1, et. 1 (fostul ADAS). Tel. 116309; 113253; 114577.

■ **Grădinița în limbi străine FEG** reprezintă o investiție sigură pentru copiii dumneavoastră, limbile de specializare fiind franceză (15 locuri), engleză (50 locuri) și germană (15 locuri). Relații și înscrieri în strada Păcurari nr. 25. Tel. 116309, 113253, 114577.

■ **Farmacia "Salvia"**, str. Cuza-Vodă nr. 1, tel. 210340. Program luni - sîmbătă, orele 8,00-20,00; duminică orele 9,00-14,00. (69235)

■ **S.C. AGROCOM S.A Iași** vinde, prin licitație publică, chioșcul metalic situat în Piața Independenței. Ședința de licitație va avea loc pe data de 26 septembrie 1994, ora 10,00, la sediul societății din str. Sf. Lazăr nr. 45. Relații suplimentare la sediul societății sau telefon 133405; 130414. (69330)

■ **S.C. ICPE - Trafil S.A. Iași** anunță organizarea unei licitații în data de 23/9/'94, la sediul institutului din Splai D. Mangeron nr. 49, pentru vînzarea unei autoutilitare TVD 14 FA, cu plata în rate. Prețul de pornire este 4 mil. lei. Relații la tel. 131732/ int. 23.

■ Ofer împrumuturi, dobîndă negociabilă. Tel. 122670 sau 174813.

■ **Excursii în Polonia.** Plecarea sîmbătă. Ghid Xenia. Tel. 113665. (69383)

FELICITĂRI

■ Cu ocazia zilei de naștere, "La mulți ani!", multă sănătate și fericire pentru BURLACU MARIA, din partea celor dragi.

■ Din tot ce este mai frumos în lume/ Am adunat azi, mamă, pentru tine/ Un buchețel plin de iubire/ Să îți aducă fericire./ Am pus în el doar gînduri curate/ De bucurii, noroc și sănătate/ Pe-o floare albă de castan/ Am scris din suflet/ Un sincer "La mulți ani!". Pentru EUGENIA PEPELEA, la împlinirea respectabilei vîrste de 50 de ani, îi sărută mîna fiicele Carmen și Mirela, ginerele, Mihai, nepoțelele Raisa și Laura și soțul, Jenică.

■ Mama - Petronela, bunicii Maria și Gheorghe, unchii Gigi, Dan și Nelu, mătușele Mihaela, Aurica și Lenuș urează dragei lor MEREUȚĂ MONA MARIA un călduros "La mulți ani", multă fericire și noroc în viață, la împlinirea vîrstei de 12 anișori. (69364)

Cu ocazia sărbătoririi zilei "Sfînta Maria", familia MÎNDRU IOAN urează un călduros "La mulți ani" pentru HUȚANU MARIA, ȘERBAN MARIANA, LUNGU MARIANA însoțite de cele mai calde urări de sănătate și fericire.

Mătușa Coca, soțul, Gicu, fiica Mihaela, ginerele Dănuț urează dragei lor HUȚU MARIA un călduros "La mulți ani!" și multă fericire

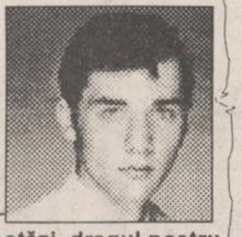

Astăzi, dragul nostru MATRAN CLAUDIU prinde în buchetul vieții al 20-lea trandafir. Cu această ocazie, părinții, sora, frații și prietena îi urează multă sănătate, fericire și tradiționala urare "La mulți ani!"

■ În această zi frumoasă, îți dorim succes în viață, numai zile zîmbitoare, numai răsărit de soare. Te iubim și te stimăm și din suflet îți urăm multă sănătate și "La mulți ani", pentru HRENIUC MARIA din partea lui Alexandru, Maricela și Viorel Hreniuc. (69361)

DECESE

Pus, Rodica și Andrada anunță cu nemărginită durere decesul fulgerător al scumpei lor mătuși **IFTIMOAIE AGRIPINA (NANA)** Dumnezeu să o ierte și să o odihnească în pace. Nu vom uita niciodată sufletul ei bun.

Cu nemărginită durere, familia Vichilu anunță decesul prematur, după o lungă și grea suferință, a celui care a fost un deosebit fiu și frate, VICHILU TRAIAN, 40 ani. Înmormîntarea va avea loc sîmbătă, ora 13.00, la cimitirul Eternitatea. Fie ca liniștea și pacea să i se aștearnă în sufletul lui bun și trupul lui prea chinuit și încercat, iar uitarea să nu încapă niciodată în gîndul și inima noastră. Odihnească-se în pace.

Familia Mia și Vasile Griviucă anunță, cu durere nemăsurată în suflet, pierderea fulgerătoare a celui care a fost un neprețuit frate și cumnat, MARIUS CHITIC, la vîrsta de doar 23 de ani. Înmormîntarea va avea loc pe data de 10.09.1994 la cimitirul Eternitatea din Hîrlău. Dumnezeu să-l ierte!

■ Sora, frații și nepoții, cu adîncă durere, anunță decesul fulgerător al dragei lor surori și mătușă IFTIMOAI AGRIPINA. Dumnezeu să o odihnească în pace. (69175)

■ Cu nemărginită durere, Ana - soție, împreună cu Doru și Simona fiu-fiică, anunță decesul prematur, după o grea suferință, a celui care a fost un soț și tată iubitor GAVRILEȚ GHEORGHE (fost salariat R.A.T.C.). Cortegiul funebru va pleca duminică, 11 septembrie 1994, ora 11,00, din str. Aleea Drobeta nr. 5, bl. B1, spre cimitirul "Sf. Vasile" (Galata). Fie ca liniștea și pacea să i se aștearnă în sufletul lui bun și trupul prea chinuit și încercat, iar uitarea să nu încapă niciodată în gîndul și inima noastră. Odihnească-se în pace! (4268)

■ Emilia - soție, copiii, nepoții și strănepoții anunță cu durere decesul dragului lor SÎRBU GRIGORE. Înmormîntarea va avea loc sîmbătă, 10 septembrie 1994, orele 10,30, la cimitirul "Eternitate". Dumnezeu să-l ierte. (69407)

■ Cu sufletele zdrobite de durere, soția - Ana, copiii - Costel și Lenuța, mama, împreună cu cumnații, cumnatele și nepoții anunță cu nețărmurită durere în suflet decesul fulgerător, într-un tragic accident, al celui care a fost LAZĂR CONSTANTIN, 47 ani. Înmormîntarea va avea loc duminică, 11 septembrie 1994, în comuna Podu Iloaiei. Dumnezeu să-l ierte! (69346)

■ Marius, ai plecat dintre noi lăsînd în urmă tăcere, lacrimi și amintirea ta senină și curată. Soarta crudă și-a întins mîinile asupra sufletului tău tînăr și niciodată n-am să cred că ai dispărut în altă lume. Te voi păstra mereu în sufletul meu nemîngîiat. Lacrimi și flori pe mormîntul tău. Nana. (Teodorescu Maria). (69382)

■ Soția și rudele apropiate anunță cu adîncă durere trecerea în neființă a celui care a fost un om deosebit, IACOB NISTOR. Înmormîntarea va avea loc duminică, 11 septembrie 1994, orele 13,00, în satul Ciurea. Îi vom păstra o vie amintire.

CONDOLEANȚE

■ Profesorii de matematică din liceele ieșene aduc un ultim omagiu celei care a fost distins profesor, MARIA OBADĂ. Sincere condoleanțe familiei îndoliate. (69356)

■ Colegii de grupă sînt alături de Cristina Obadă în aceste clipe grele. Sincere condoleanțe. (69214)

■ Salariații de la E.G.A. Iași sînt alături de familia celui care a fost LAZĂR CONSTANTIN, dispărut prematur din viață, și-i transmit sincere condoleanțe familiei. (69348)

■ Familia Vichilu regretă profund dispariția celui care a fost MIHALACHE DUMITRU și transmite sincere condoleanțe familiei îndoliate. Dumnezeu să-l ierte. (69413)

Conducerea S.C. COMAT S.A. și S.C. FERMA ROXANA VICTORIA regretă decesul omului de înaltă omenie LAZAROVICI NECULAI și este alături de familia îndurerată. Adio, nene Lazarovici!

Colegii din cadrul sucursalei ASIROM S.A. - Iași sînt alături de inspector economist OBADĂ MIRCEA la marea durere pricinuită de dispariția prematură a soției, MARIA OBADĂ. Sincere condoleanțe.

Consternați de dispariția prematură a doamnei MĂRIUCA, Dan și Emilia Alecu, împreună cu părinții transmit sincere condoleanțe familiei Obadă.

Familiile Catrinescu și Mihalache regretă profund decesul prematur a celui care a fost un suflet nobil, dar trist, VICHILU TRAIAN și transmit sincere condoleanțe familiei îndoliate.

Colectivul atelierului de prototipuri din S.C. MOLDOMOBILA S.A. Iași este alături de colegul Soponaru Constantin în aceste momente de mare durere, cauzate de dispariția tatălui.

Salariații IMA aduc un ultim omagiu celui ce a fost **NECULAI LAZAROVICI,** un om deosebit și un profesionist de excepție. Dumnezeu să-l ierte.

Profund îndurerați de incredibila dispariție a celei care a fost prof. MARIA OBADĂ, familia Pascariuc Aurel, Lăcrămioara și Ingrid - Loredana sînt alături de fiicele Cristina, Anca și soțul Mircea în aceste momente grele și transmit sincere condoleanțe. Nu vom uita niciodată sufletul ei bun. Dumnezeu să o ierte!

Familiile Macovei Boris și Țigănaș Vasile sînt alături de familia OBADĂ MIRCEA în aceste momente de adîncă tristețe și le transmit sincere condoleanțe.

Familiile Gafiiuc și Carabaș anunță cu mare durere încetarea din viață a celei care a fost o bună soră, cumnată, mătușă și cuscră, CARABAȘ MARIA, 58 ani. Înmormîntarea va avea loc duminică, 11.09.1994, ora 14.00, la cimitirul "Sf. Treime" - Păcurari. Nu o vom uita niciodată!

Colegii din cadrul S.C. SUPREM Iași anunță decesul celui care a fost un bun coleg, VICHILU TRAIAN. Transmitem sincere condoleanțe familiei îndoliate.

■ Profund îndurerați de incredibila dispariție a celei care a fost GARABAȘ MARICICA, fam. Baltă Petru și Florica transmite sincere condoleanțe familiei îndoliate. Dumnezeu să o odihnească în pace. (69415)

■ Salariații S.H. Bahluieț își exprimă întreaga compasiune pentru stingerea din viață a fostului lor coleg LAZĂR CONSTANTIN, și transmit sincere condoleanțe familiei. (69348)

■ Fam. Ursu Ioan, profund îndurerată de dispariția neașteptată din viață a bunului său unchi LAZAROVICI NECULAI (nenea Nicu), este alături de tanti Geta. Dumnezeu să-l ierte. (69347)

■ Nepoții Luca și Raluca deplîng moartea celui care a fost un neprețuit unchi, MARIUS CHITIC. Lacrimi și flori la mormîntul tău și nu te vom uita niciodată! (69345)

■ Familiile Mihaela și Doru Boicu, Ecaterina și Mihai Rupanu sînt alături de familia Mia și Vasile Grivincă, la decesul fulgerător al fratelui și cumnatului, MARIUS CHITIC. Regrete eterne! (69345)

COMEMORĂRI

Pe 15.09.1994 se împlinesc 40 de zile de lacrimi și durere de cînd a plecat dintre noi cel mai bun fiu și frate, **HRISCU TEODOR-IOAN,** fost elev la Liceul "Emil Racoviță". Slujba de pomenire va avea loc sîmbătă, 10.09, la Cimitirul "Buna Vestire". Te vor plînge părinții și fratele și ne va fi dor de tine, tot restul vieții!

S-au scurs 6 luni de la incredibila dispariție a soțului meu, economist **SÂRBU IOAN.** Comemorarea, sîmbăta, 10 septembrie, ora 13,00, la mormînt. Lacrimi și flori pe tristul

■ SFiicele Dida și Gabi anunță că astăzi se împlinește 1 an de cînd le-a părăsit pentru totdeauna dragul lor tată, SCHWEITGER EMIL. Comemorarea va avea loc azi, la cimitirul Eternitate, ora 11,00. (69269)

■ La comemorarea celor 40 de zile de la dispariția prin tragicul accident a fiului TEODOR IOAN (DOREL). Familiile Pavelescu, Cărare și Gherase cu aceeași durere în suflet sînt alături de familia d-nei conf. dr. Hriscu Anișoara. (4265)

■ Nimic nu poate compensa suferința lăsată în urma dispariției celui care a fost prof. VASILE APETRI, pe care-l plîng și-l doresc cei dragi: soția, copiii, nepoții, nurorile, ginerele. Cu aceeași profundă durere aducem la cunoștință comemorarea unui an de la plecarea din mijlocul nostru a dragului nostru Lulu. Cei ce l-au iubit și prețuit sînt rugați să fie alături de noi, duminică, 11 septembrie 1994, la cimitirul "Sf. Vasile". Dumnezeu să-l ierte!. (69412)

MULȚUMIRI

Aducem pe această cale sincere mulțumiri colectivului de medici și personalului mediu sanitar din cadrul Spitalului Militar Iași și în special medicilor col. F. Atanasiu, medic primar, șeful secției chirurgie, dr. Ivașcu, medic specialist chirurgie, col. I. Sincai, medic primar radiolog, col. T. Lazăr, medic specialist stomatolog, dr. C. Bârleanu și dr. N. Botez, de la secția interne și, nu în ultimul rînd, dr. Chiriac și dr. cpt. C. Andron, medic oftalmolog. Mulțumim, de asemenea, colectivului de asistente de la secțiile oftalmologie, interne (și în special domnișoarei Cristina) și chirugie.

Cu respect și recunoștință,
Dumitru Paiu - Cotnari

Familiile Muscalu și Popovici aduc mulțumiri colegilor de la DRDP Iași, SND Iași, DGA Iași pentru ajutorul acordat la decesul bunei noastre mame, BONDOC ANTONIA, precum și tuturor celor care, prin prezență și mesaje, au participat la ceremonia de înhumare.

Soția - Camelia împreună cu copiii Marius, Sorin și Luminița aduc mulțumiri tuturor celor ce au fost alături de ei în cele mai grele clipe trăite prin dipariția bunului soț, tată și bunic, **ARCHIP IOAN.** Va rămîne veșnic în amintirea noastră.

■ Dl. Călărașu Cornel mulțumește pe această cale celor care au fost alături de el la împlinirea celor 40 de zile de la decesul tatălui.

■ Familia Ștefan și Alexandru Untu mulțumește celor care au fost alături de ea la marea durere pricinuită de trecerea în neființă a MARIEI UNTU. (69381)

MATRIMONIALE

■ Tînăr brunet, 27/1,85/80, sergent angajat, doresc cunoștință domnișoară 20-25 ani, pentru prietenie, eventual căsătorie. Aștept răspuns în "Monitorul". Rog seriozitate. Ovidiu.

■ Doi tineri simpatici, brunet 22/1,75/70 și șaten 21/1,80/75, căutăm însoțitoare pentru o petrecere în sîmbăta care urmează. Răspuns urgent la această rubrică, pînă sîmbătă inclusiv, pentru Fred și Barney.

■ Te iubesc ca un nebun/ Și îmi cer iertare/ Nu am vrut să mă răzbun/ A fost doar o scăpare. Marius pentru Irina.

■ Am 21 de ani, sînt bruneta, am ochi albaștri și 1,68, iubesc caii, pădurile și copiii. Doresc să cunosc un om cu care să împac toate bucuriile și necazurile vieții. Răspuns la această rubrică, pentru Cătălina.

■ 32/1,70/70, caut damă pentru prietenie. Tel. 121517, luni 9,00-12,00. (69140)

■ Cătălina, prefer în locul unui telefon o întîlnire. Ziua, locul și ora le las la alegerea ta. Aș prefera totuși să fie în week-end. Ovidiu.

■ Titrat, pedant, plăcut; 1,69/40/77, efectiv aparte, cu simț practic și în afaceri, deosebit, dar fără mari succese din cauza neîmplinirii în viața particulară, care este fără sens. Doresc să iubesc un copil deosebit cu o mamă superbă care să merite totul. OP 1, CP119.

■ Intelectuală, 30/1,67/56, fără precedent în căsătorie, doresc să cunosc intelectual ortodox adevărat. O.P. 10, C.P. 2003. (69377)

MESAJE

■ Domnișoară blondă, ochi verzi, 26/1,72, te aștept pe 9.09.94 în fața Grădinii Botanice, ora 14,00. Costel. (69211)

■ Ovidiu, aș dori să ne întîlnim astăzi, ora 19,00, în spatele Tribunalului. Ingrid. (69104)

■ Dl. Cristei Constantin, taxi-parti, Dacia Break roșu IS-01-GEY, aduceți urgent cheia apartamentului în care ați stat și banii ce-i datorați. Fam. S. (69160)

■ Mulțumesc tuturor invitaților mei pentru cadouri și pentru prezență. Spre dimineață eram obosită. Marina.

■ Gabi, te rog frumos să-mi scrii, pe adresa mamei. Iulian.

■ Toți cei care m-au ajutat luni la mutatul mobilei în noua locuință sînt invitați sîmbătă la petrecere, așa cum am promis. Dorel.

■ Mulțumesc băieților din Mircea pentru ajutor. Lili.

■ Domnule Dobîrceanu, vă rog să-mi înapoiați scrisorile. Iulia.

■ Pentru Porumbeii visători: acceptăm provocarea. Ne întîlnim astăzi în fața Grădinii Botanice, la ora 13,00. Fam. Titu.

■ Domnule Matei, dacă vă mai interesează oferta mea în legătură cu apartamentul, vă rog să mă contactați imediat. Doamna Ilona.

■ Gina, te rog răspunde-mi la telefon. Iulian.

■ Andreea, cînd te-ai mutat, ți-ai uitat cîteva cărți și casete audio. Nu știu cum să dau de tine. Poți să treci duminică după-amiază să le iei. Bota Angela.

■ D-na Ana Duman, în caz că v-ați răzgîndit în legătură cu întocmirea proiectului, vă rog să luați legătura din timp cu domnișoara Doruleț Ioana, așa cum stabilisem inițial.

■ Domnișoara Dorica, vă aștept mîine în fața Policlinicii cu plată pentru lămuriri. La telefon nu puteam vorbi. Rodica.

■ Otilia acceptă schimbul. Caut-o urgent. Silvia.

■ Mircea, este ultima dată cînd te mai aștept. Dacă nu vii nici mîine, nu are rost să mai vii vreodată. Te aștept în același loc, la aceeași oră. Amelia.

■ Smaranda, nu am putut veni la întîlnire deoarece a intervenit ceva important. Fixează o nouă întîlnire printr-un anunț la această rubrică. Aștept. Te rog, scuză-mă. Adi.

■ Pentru Cătălina, 21 ani. Aștept telefon: 167439. Gabi. (69146).

■ Ovidiu, sergent angajat. Sună, te rog la 220287, după ora 13,00. Cătălina. (69145)

■ Scuzele sînt acceptate. Ultima șansă vă este acordată. Las la alegerea dumneavoastră ziua, locul și ora. Aștept răspuns în "Monitorul". Mirela pentru Radu.

■ Persoana care împrumută cărți din colecția "El și Ea" este rugată să dea o adresă sau un număr de telefon pentru contactare. M.

■ Doresc urgent motan persan pentru împerechere. Aștept răspuns în "Monitorul". N.L.

■ Dora, Cami, Manuela, luați legătura cu domnul Ștefan în legătură cu plecarea în Cipru.

■ Domnișoara Gabi, te rog să dai un semn de viață. Ai plecat fără să lași nici o urmă. În speranța că ai citit mesajul, te rog să dai un anunț în "Monitorul". Marius P.

■ Fani Elvis: Aștept! 171512. (69200)

■ Secretul Marii Doamne pentru neinițiați (conține numerele dvs. norocoase la LOTO etc.). Aștept răspuns în "Monitorul", pentru dr. Maximilian. (69409).

The Times of Romania

Cea mai citită publicație în limba engleză tipărită în România publică anunțurile dumneavoastră pentru cititorii din străinătate și pentru turiștii străini din țară.

Puteți publica în The Times of Romania *anunțuri matrimoniale, cereri și oferte de asociere, oferte și cereri de mînă de lucru, oferte turistice, alte anunțuri.*

The Times of Romania *se distribuie săptămînal în marile hoteluri din țară, în ambasade, în consulate, tuturor companiilor mixte din România și în 18 țări din Europa de Vest și din S.U.A., pe bază de abonament.*

Anunțurile dumneavoastră se primesc zilnic, la sediul cotidianului MONITORUL. *Traducerea anunțurilor în limba engleză este asigurată de serviciul de specialitate al săptămînalului* The Times of Romania.

INTEGRAMA NOROCOASĂ

concurs zilnic, organizat de cotidianul **MONITORUL** și Radio NORD-EST.

Premiu: 10.000 lei

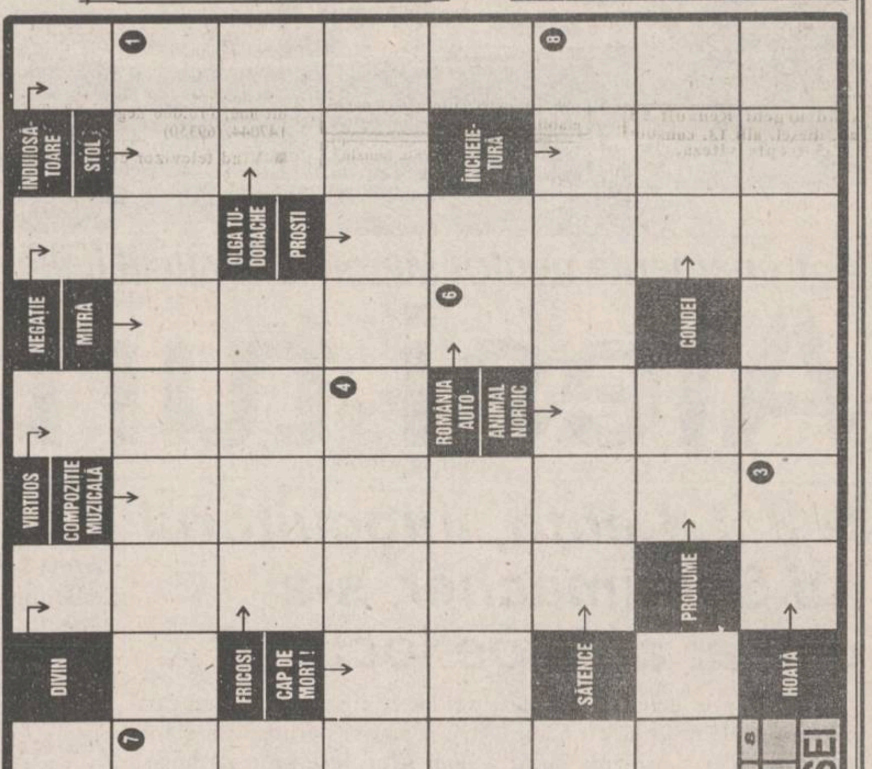

Soluția integramei reprezintă numele dat unei populații scitice tracizate, amintită de Herodot ca locuind în sec. 6 d.C. în regiunea cursului superior al Mureșului

ATENȚIE! Formularele completate cu soluția corectă a concursului INTEGRAMA NOROCOASĂ se vor depune, astăzi, între orele 9 - 16, la centrul de primire a anunțurilor al cotidianului MONITORUL, deschis la magazinul MATERNA. Tragerea la sorți se va transmite în direct la RADIO NORD-EST (72,44 FM).

NU UITAȚI! ÎN FIECARE ZI INTEGRAMA NOROCOASĂ VĂ OFERĂ 10.000 lei!

Soluția integramei de vineri, 9 septembrie, este: BIBERET.
Cîștigătorul concursului este TOPALĂ ȘTEFAN - (talon nr. 249), desemnat de Neculai Leucă, cîștigătorul concursului ASCULTAȚI ȘI CÎȘTIGAȚI

monitorul FORMULAR DE CONCURS

Număr de concurs 10.09.1994

SOLUȚIA ☐☐☐☐☐☐☐ Rămîne la organizatori

Nume.. Prenume...........................
BI seria .... nr.......................... Tel..................................
Adresa..
Vîrsta........... Profesia..

Se depune la centrul de primire a anunțurilor al cotidianului MONITORUL, deschis la magazinul MATERNA, astăzi, 10.09.1994, între orele 9.00-16.00. Tragerea la sorți a cîștigătorului va avea loc tot astăzi și va fi transmisă în direct de Radio NORD-EST (72,44 FM) între orele 19.00-22.00.

monitorul MATCĂ

Număr de concurs 10.09.1994

SOLUȚIA ☐☐☐☐☐☐☐ Rămîne la participant

Nume.. Prenume...........................
BI seria .... nr.......................... Tel..................................

S.C. **VISOFY** S.R.L.

Str. Rampei 18/20
(vis-à-vis de piața Dacia)

Comercializează en-gros:

- ■ băuturi alcoolice și răcoritoare ■
- ■ dulciuri, țigări, cafea ■

Program: luni-vineri 8,00-18,00
sîmbătă 8,00-14,00.

S.C. "MOLDOVA" TRICOTAJE IAȘI

angajează urgent

- mecanici auto
- un tinichigiu auto
- un electrician auto
- un vopsitor auto
- un vulcanizator

Relații suplimentare la Serviciul Personal - Salarizare al societății, telefon 137655, interior 143

PRINT COLOR SRL

Societate Mixtă Româno-Italiană

Str. Săvescu nr. 3, tel. 114718, fax 117631

produce pentru dvs.

material publicitar:

- autocolante din PVC și hîrtie
- termocolante
- foi cu antet
- cărți de vizită
- legitimații plastifiate
- sigle
- etichete
- prospecte
- coperți
- calendare
- imprimări:
- pixuri, brichete
- firme luminoase

S.C. TUDOR MAGNUM PLUS S.R.L.

vinde en gros și en detail produse import SUA și Anglia

- fermoare fixe și detașabile
- inserție și pînză tare
- tercoturi, șifon, satin, căptușeli
- tricot, atlaz, stofe
- nasturi metalici și de plastic
- agățători, etichete și embleme metalice
- patent geacă din P.N.A. și elastic

Program - 8.00 - 18.00, sîmbătă 10.00 - 14.00
str. Sf. Lazăr nr. 4A (lîngă BANKCOOP)

Schimb apartament proprietate, 4 camere (schema de mai jos), etaj 4, zona Cantemir, pentru două apartamente proprietate (3 + 2 camere), etaje inferioare, zone centrale. Tel. 130023.

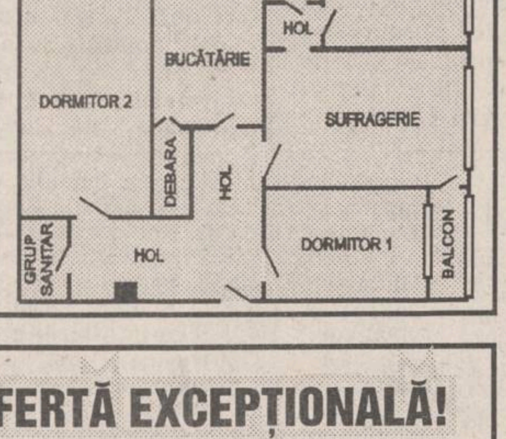

OFERTĂ EXCEPȚIONALĂ!

S.C. FERMA ROXANA-VICTORIA S.R.L.
vinde din stoc

orzoaică 56 tone
ovăz 50 tone
porumb știuleți 400 tone

Relații la tel. 140766, 142480; fax 157261

Un ieşean modest şi sufletist

■ fotbalistului Laurențiu Roșu îi este dor de stadionul din Copou

În pauza meciului România - Azerbaidjan, Laurențiu Roșu a cîștigat obișnuitul concurs de penalty-uri organizat de firma Pepsi-Cola, calificîndu-se pentru finala programată în ziua de 12 noiembrie și care va avea drept premiu un autoturism Dacia.

- Felicitări,Laurențiu!

- Mulțumesc, e adevărat că am înscris 6 penalty-uri la rînd, dar știți cum e, ai nevoie și de puțin noroc.

- Cum de n-ai jucat la tineret?

- Mai am o etapă suspendare, pentru un cartonaș roșu primit într-un meci cu naționala de juniori. Îmi pare rău că nu voi juca în Franța, luna viitoare, dar sper să-l conving pe antrenorul Sorin Cîrțu că poate conta, în continuare, pe serviciile mele.

- Cum te simți la Steaua?

- Excelent, parcă joc aici de cînd lumea. Antrenorul Dumitriu mă încurajează, mă bagă în teren la jocurile importante, iar eu încerc să nu-l dezamăgesc. Sînt sănătos, jocul îmi merge foarte bine, am doar motive de satisfacție.

- Îți mai aduci aminte de vremea cînd plîngeai pentru că nu voiai să joci la Steaua?

- (Rîde) Da, dar asta a fost de mult, eram un copil. Poate că venirea la Steaua a fost marea șansă a carierei mele.

- Alte noutăți?

- Mai nimic, poate doar faptul că mi-am luat o mașină nouă, un Opel. În rest, mi-e dor de casă, că n-am mai fost cam de mult, mi-e dor de stadionul din Iași și de Politehnica... Știu că acum se cheamă Lynx, dar pentru mine rămîn tot Poli. Cum mai merge echipa?

- Binișor, joacă sîmbătă la București.

- Știu, dar noi plecăm la Cluj, jucăm cu Universitatea. Le țin pumnii. Cînd voi intra pe teren, am să mă gîndesc că la Cluj am jucat pentru prima oară în echipa mare a Politehnicii. N-am să uit chestia asta!

În ciuda poziției de fotbalist în lotul campioanei, a banilor care s-au adunat în cont și a Opelului de la poarta stadionului Steaua, Laurențiu Roșu a rămas, spre cinstea lui, un ieșean modest și sufletist. (A consemnat Eugen FLORESCU)

11 goluri în Șoseaua Ștefan cel Mare

■ astăzi vor avea loc noi etape în Divizia Națională și A

După victoria naționalei în preliminariile C.E., atenția microbiștilor români se îndreaptă către campionatele interne și meciurile din Cupele Europene. Astăzi, este o zi plină cu fotbal. În Divizia Națională vor avea loc șapte partide, cu începere de la ora 17,00, după următorul program: Universitatea Cluj - Steaua, Sportul Studențesc - Inter Sibiu, Farul Constanța - Electroputere Craiova, Petrolul Ploiești - Ceahlăul Piatra Neamț, Oțelul Galați - F.C. Național, Universitatea Craiova - F.C. Argeș, F.C. Brașov - F.C. Maramureș Baia Mare. Primele două meciuri din această etapă a Diviziei Naționale s-au disputat ieri după amiază și s-au încheiat cu rezultatele: Rapid - U.T.A. 1-0 (0-0) - a înscris Vlădoiu, min. 84; Dinamo - Gloria Bistrița 7-4 (4-1)- au înscris: V. Moldovan min. 3, 10, Demolari min. 14, 40, Ceaușilă min. 54, 61, 83, respectiv I. Lazăr min. 45, 49 (ambele din 11 m), Zegrean min. 85.

În eșalonul secund, F.C. Lynx Iași va juca în deplasare la București, cu Rocar. Din echipa ieșeană va lipsi în continuare Kereszy și, se pare, Căunei (accidentat). Arbitrii întîlnirii sînt I. Danciu, N. Lixandru (ambii Petroșani) și L. Ionaș (Deva). Iată și celelalte meciuri ale rundei de astăzi: Bucovina Suceava - Acord Focșani, Poiana Cîmpina - Gloria Buzău, Cetatea Tg. Neamț - Flacăra Moreni, Dacia Pitești - Callatis Mangalia, F.C. Rm. Vîlcea - Metalul Plopeni, Constant Galați - Portul Constanța, Steaua Mizil - Dacia Unirea Brăila, Selena Bacău - Faur București. Toate partidele vor începe de la ora 11,00. Tot de la ora 11,00, dar mîine, se vor juca și meciurile etapei a treia în divizia B, după programul: C.F.R. Lynx Iași - Electro Onești; C.F.R. Pașcani - Vrancart Adjud; A.S.A. Cîmpulung - Viitorul Hîrlău; Melana Săvinești - Petrolul Brăila; Foresta Fălticeni - Minerul Gura Humorului; Cotidian Bacău - F.C. Botoșani; Petrolul Moinești - Mureșul Toplița; Romgal Romanu - Nitramonia Făgăraș; Minerul Vatra Dornei - Minerul Comănești și F.C. Sf. Gheorghe - Harghita Od. Secuiesc. **(Dan BAHRIN)**

O perspectivă alarmantă:

Se va modifica radical regulamentul voleiului?

Brazilianul Ruben Acosta, președintele Federației Internaționale de volei, afirmă tot mai des în ultimul timp că este necesară o modificare de substanță în regulamentul sportului cu mingea la fileu, pentru ca acesta să nu-și piardă aderența în rîndul publicului. Domnia sa a devenit partizanul voleiului jucat nu - ca pînă acum - doar cu mîinile, ci și cu orice altă parte a corpului: cap, brațe, picioare etc. În acest mod, susține Acosta, voleiul ar deveni mai dinamic, ar atrage mai mulți spectatori și ar asigura încasări pe măsură.

Ruben Acosta și-a prezentat punctul de vedere la Lausanne, la ședința Consiliului Federației Internaționale și majoritatea membrilor Consiliului l-au avizat favorabil. În această lună, înainte de începerea Campionatului Mondial masculin de la Atena, se va reuni în plen Congresul FIVB, la care vor participa președinții tuturor federațiilor naționale. Dl. Acosta va supune atenției noul proiect de regulament (care mai prevede, printre altele, ca serviciul să poată fi efectuat de pe orice punct al liniei de fund și ca loviturile duble să fie permise) și dacă majoritatea președinților prezenți își vor da acordul, el va deveni funcțional din ianuarie 1996. Majoritatea federațiilor europene și asiatice și-au exprimat - prin vocea tehnicienilor - neîncrederea în acest nou regulament care va transforma voleiul mai mult într-un show bun de transmis în emisiunile de divertisment decît într-un sport. Și nu e deloc exclus ca în cazul în care Acosta va reuși totuși să-și impună punctul de vedere, să se producă o "schismă". Adică să apară două federații de volei distincte: una care să se conducă după vechiul regulament și cealaltă care să adopte inovațiile lui Acosta.

Să așteptăm, însă, verdictul de la Atena. **(Ion C.)**

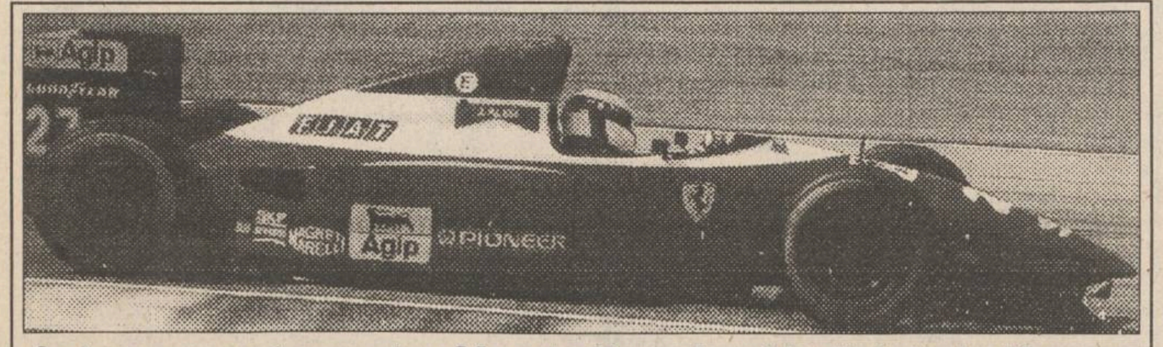

Antrenamente pentru Marele Premiu al Italiei de la Monza

Alesi turbo!

■ J.J. Lehto, înlocuitorul lui Schumacher, s-a clasat abia pe locul 17

Jean Alesi a debutat în forță în Formula 1, în urmă cu 6 ani, obținînd chiar din prima cursă un loc IV. Dar de atunci și pînă astăzi succesele l-au cam ocolit pe francez, în dreptul lui nefigurînd nici un mare premiu cîștigat și nici un "pole position". Acest statut de tînără speranță neconfirmată îl cam incomodează pe Alesi, care, la începutul sezonului, a declarat că își dorește în acest an cel puțin o victorie.

După modul cum a evoluat ieri la Monza, în timpul antrenamentelor, Jean Alesi și-a pus candidatura pentru a obține primul său "pole position" și cine știe poate chiar victoria în Marele Premiu al Italiei ce va avea loc mîine, cu începere de la ora 15,00 (16,00, ora României). Mai erau încă 20 de minute din antrenamentele oficiale și Damon Hill se afla în fruntea clasamentului. Încercările de pînă atunci ale lui Berger și Alesi (amîndoi de la Ferrari) de a-l detrona s-au soldat cu insuccese. Intrat pentru o scurtă perioadă la stand, Jean Alesi iese pe pistă hotărît să obțină cel mai bun timp. În al doilea tur în plină forță obține un rezultat cu 0,041' mai bun decît Hill. Dar francezul nu se mulțumește cu atît și continuă într-un ritm îndrăcit și în următoarele două ture își corectează propriul timp cu 0,051 și respectiv cu 0,022. Un adevărat tur de forță, mai ales că Jean Alesi a efectuat în timpul ultimei încercări și două depășiri care desigur l-au costat cîteva zecimi bune de secundă. Duelul dintre piloții de la Williams Renault și cei de la Ferrari promite să fie incendiar, atît în timpul antrenamentelor de azi, cît mai ales în întrecerea propriu-zisă, cînd amîndouă echipe vor căuta să profite de absența liderului Michael Schumacher, suspendat pentru două etape. Înlocuitorul germanului, finlandezul J.J. Lehto, s-a comportat foarte slab, el situîndu-se de-abia pe locul 17. Celălalt pilot de la Benetton-Ford, Jos Verstappen, a făcut și el o figură slabă, clasîndu-se pe locul 15. După cum se poate observa, problema lui Flavio Briattore, patronul echipei Benetton, este că nu are un al doilea pilot de o valoare apropiată lui Michael Schumacher.

Circuitul de la Monza, lung de 5,8 km, va fi parcurs de 58 de ori. El este situat la nord de orașul Milano, fiind leagănul sportului automobilistic italian. Este un circuit rapid (recordul aparține lui Hill - 229,835 km/h în 1993) și foarte periculos, mulți piloți murind pe această pistă.

Sigur că mîine victoria va fi tranșată între cei de la Ferrari și cei de la Williams, care au cele mai puternice motoare, care permit atingerea unor viteze maxime de 330-340 km/h. Dar pe un circuit așa de rapid, care implică folosirea motoarelor cu pedala de accelerație la podea, o defecțiune mecanică este oricînd posibilă. Totuși, eu cred că mîine fanii italieni vor aplauda o victorie a echipei lor iubite, Ferrari. **(Victor GRĂDINARIU)**

Romanian Tennis Open

În lumea bună a tenisului mondial

■ astăzi și mîine se joacă meciuri de calificare ■ Medvedev s-a hotărît să vină la București!

Ucraineanul Andrei Medvedev și-a anunțat participarea în ultimul moment

Tot ce ați putut citi în presă în aceste ultime săptămîni este cît se poate de adevărat: turneul de la București este cel mai puternic turneu din estul Europei. Mai mult chiar, avînd în vedere cadrul "de vis" al arenei "Progresul" sau luxul oferit de Hotelul "Sofitel", unde sînt cazați jucătorii și oficialii, putem afirma că, în sfîrșit, prin tenis am intrat în Europa. Reporterul care a avut ocazia de a participa ca ziarist la cîteva turnee prestigioase afirmă fără nici o rezervă că arena bucureșteană se află la înălțimea așteptărilor.

La conferința de presă organizată ieri după-amiază au luat loc la masa prezidiului, alături de patronul turneului, dl. Sever Mureșan, cîteva personalități de marcă ale tenisului mondial: George Darmon, din partea Asociației Tenismanilor Profesioniști, Tom Graebner și Rudi Berger, cunoscuți arbitri internaționali. Dl. Tom Barnes, supervizorul turneului, era așteptat în cursul serii. Marea "bombă" a conferinței de presă a fost furnizată de dl. Sever Mureșan, care a anunțat prezența la București a ucraineanului Andrei Medvedev, al șaptelea jucător al lumii. Este singura modificare notabilă a listei jucătorilor, neexistînd nici un fel de renunțări. Cum era și normal, Medvedev a primit wild-card, celelalte două "bilete de favoare" revenind jucătorilor români Răzvan Sabău și Andrei Pavel. Astăzi și mîine se vor disputa cele 24 de jocuri de pe tabloul de calificare, tragerea la sorți a tabloului principal urmînd să aibă loc duminică, în jurul orei 13,00, cînd este programată și o conferință de presă.

În ceea ce privește participarea ziariștilor și aceasta reprezintă un record. Au fost înregistrate la Centrul de Presă 26 de cotidiane românești, 5 cotidiane străine, 6 reviste săptămînale, 17 posturi de radio (dintre care două străine), 10 agenții de știri (4 străine) și 7 posturi de televiziune (premieră absolută pentru România: canalul Eurosport va transmite ultimele trei zile de joc). În total, 207 redactori sportivi și 60 de fotoreporteri și-au agățat aseară acreditările de gît. Cel mai tînăr dintre ei este Tudor Samoilă, din București, de numai 14 ani, fiul cunoscutului realizator T.V. Liviu Tudor Samoilă. Notați și faptul că, de la Iași, sînt prezente ziarele "Monitorul" și "24:Ore", Agenția de știri NORD-EST și postul de radio cu același nume. Turneul bucureștean debutează sub cele mai favorabile auspicii. Despre partidele "de vis" pe care ni le va oferi, despre concertul Bécaud - Noah (programat marți, 13 septembrie, ora 20,00, la Sala Palatului) ca și despre celelalte surprize pe care ni le vor oferi organizatorii, vom putea povesti pe îndelete în corespondențele viitoare. **(Eugen FLORESCU)**

Vedetele se destăinuie

Primul număr din luna septembrie al revistei "L'Equipe Magazine" conține în paginile sale cele mai interesante declarații ale lunii august, din care am selectat următoarele:

■ **Andrei Medvedev (tenis)**: "A început să mă plictisească tenisul. Dacă privesc anumite partide, o fac pentru a studia tactica. Nu pentru că mi-ar place..." (Los Angeles Times)

■ **Bernie Ecclestone (automobilism)**: "Moartea lui Senna a fost ca și cum Iisus ar fi fost crucificat în direct la televizor." (Stern)

■ **Tony Rominger (ciclism):** "Voi, francezii, sînteți mari amatori de bancuri cu belgieni sau elvețieni. Noi, elvețienii, spunem bancuri cu austrieci, dar sînt ridicole." (Cyclisme International)

■ **Olivier Panis (pilot la Ligier):** "Nu sînt capabil să spun cum ar fi un bun monoplace de Formula 1. N-am pilotat niciodată așa ceva." (Liberation)

■ **Xavier Gouyon-Beauchamps (director general TV France 3)**: "Noi o spunem pe față: ținem cu Auxerre. Nu ne interesează Paris St. Germain sau Olympique Marseille." (Le Nouvel Observateur)

■ **Jean-Luc Sadourny (rugby, după victoria Franței la Auckland)**: "Voi realiza adevărata dimensiune a acestei victorii după trei luni. Sau poate după 10 ani. Oricum, cînd nu voi mai juca." (Midi Olimpique)

■ **Berti Vogts (fotbal, antrenorul Germaniei)**: "Dacă n-aș fi antrenorul echipei naționale, mi-ar plăcea să merg pe Lună cu fiul meu, Justin și soția, Monika." (Kicker)

■ **Bernie Ecclestone (automobilism)**: "Pentru mine, Schumacher nu este așa de important. El este, pur și simplu, cel mai bun pilot al celei mai rapide mașini de F1." (Bild)

■ **Cyril Guimard (ciclism, antrenor)**: "Eu sînt Guy Roux al ciclismului. Nu cumpăr ce văd că strălucește acum, pe moment." (France 2)

■ **Karl Lagerfeld (creator de modă, la propria firmă și la Chanel)**: "Astăzi trăim într-o lume a spectatorilor, parcă nu mai există actori. Parcă nimeni nu se mai interesează de modul propriu de viață, fiecare vrea să-l vadă pe cel de alături. Trăim în cultul și sub semnul fotbalului." (Paris Match)

■ **John Daly (jucător de fotbal american)**: "De fiecare dată cînd ating mingea mă gîndesc doar la fosta soție." (Los Angeles Times)

(Traducere și adaptare de G. ANGHEL)

TELEX INTERNAȚIONAL

■ *Un uruguayan la Ipswich*

Echipa engleză din Prima Ligă, Ipswich Town l-a transferat pe fotbalistul urugayan Adrian Paz, 25 de ani, de la Penarol Montevideo. Suma transferului se ridică la 1,55 milioane de dolari. Adrian Paz a fost component al naționalei țării sale în preliminariile Campionatului Mondial, dar a renunțat la cariera internațională după ce clubul său l-a împrumutat în Argentina

■ *Totuși, Michael Jordan intră pe teren...*

Celebrul baschetbalist american Michael Jordan, acum un fervent jucător de baseball, a revenit asupra deciziei de a nu mai intra pe teren. În cele din urmă, el și-a dat acordul să participe la meciul de caritate, organizat de fostul său coechipier, Scottie Pippen, de la Chicago Bulls și în care vor evolua fostele glorii ale NBA-ului. Michael "Air" Jordan a cîștigat de trei consecutiv campionatul NBA cu Chicago Bulls, după care s-a retras din baschetul profesionist în favoarea baseball-ului.El activează în prezent la formația Birmingham Barons, o formație-satelit a clubului Chicago White Sox.

■ *Vin galezii!*

Sîmbătă, 17 septembrie, pe Stadionul Național din Capitală, de la ora 16.00, este programat meciul de rugby dintre echipele reprezentative ale României și Țării Galilor, contînd pentru definitivarea grupelor la cea de-a treia ediție a Cupei Mondiale (Africa de Sud, 1995). După cum se știe, România, Italia și Țara Galilor sînt formațiile care și-au cîștigat dreptul să joace la turneul final al "Ovaliadei", fiind învingătoare în grupele "Est", "Centru" și "Vest" din Europa. Aceste trei echipe vor susține un turneu în urma căruia se va afla componența grupelor la "World Cup" din RSA. Astfel, echipa clasată pe primul loc va juca în grupa C, alături de Noua Zeelandă, Irlanda și Japonia; cea situată pe locul al treilea va face parte din grupa B, în compania formațiilor Angliei, Samoa de Vest și Argentinei, iar ultima clasată va juca în grupa A, alături de Australia (campioana mondială), Africa de Sud și Canada. Selecționata galeză sosește pe 15 septembrie.

■ *Akebono - uriașul cu picioarele de lut*

Luptătorul american de sumo, Akebono, nu va participa la marele turneu de toamnă la sumo care va începe duminică, din cauza unei accidentări la genunchi. "Îmi pare rău, dar cred că este mai bine să mă odihnesc", le-a declarat el reporterilor. În iunie, Akebono a fost operat la ambii genunchi, și nu a putut participa la turneul de vară. În vîrstă de 25 de ani, Akebono, pe numele său adevărat Chad Rowan, s-a născut în Hawaii. El măsoară 2,4 metri și cîntărește 210 kg. În 1993, la numai 5 ani de la prima sa luptă, Akebono a obținut cel mai înalt rang în sumo - yokozuna. Este singurul luptător străin care a ajuns la această performanță în lunga istorie a acestui sport.

Etapa a VIII-a a concursului
ASCULTAȚI ȘI CÎȘTIGAȚI!
organizat de

RADIO NORD-EST IASI
RADIO NORD-EST
72,44 FM - STEREO

În fiecare zi, în perioada **5-9 septembrie,** pe postul de radio Nord-Est, în anumite momente, între orele 9,00 - 13,00, vor fi difuzate numele firmelor care sponsorizează concursul în ziua respectivă, precum și numele produselor/serviciilor oferite de acestea. Ascultătorii care doresc să cîștige trebuie să rețină atît numele firmelor, cît și produsele oferite.

În partea a doua a concursului, în anumite momente, între orele 16,00 - 20,00, va fi difuzat numele cîte unui produs. Primul ascultător care va reuși să sune lá postul de radio Nord-Est **(tel.142446)** în momentul în care se va da semnalul pentru declanșarea apelurilor telefonice și va spune corect numele firmei care oferă produsul devine cîștigătorul acestuia.

Realizatorii emisiunilor vă vor atenționa de fiecare dată atunci cînd se va difuza o etapă a concursului.

ATENȚIE: Un participant la concursul **ASCULTAȚI ȘI CÎȘTIGAȚI** nu poate cîștiga decît o singură dată pe parcursul unei săptămîni și de maximum două ori pe parcursul a zece ediții.

VALOAREA UNUI PREMIU ESTE DE MINIMUM 20.000 LEI
ASCULTAȚI ȘI VEȚI CÎȘTIGA!

Cîștigătorii ediției de ieri sînt:

NECULAI LEUCA (A.O. 679714) - o carpetă persană oferită de firma ACERA s.r.l.

VALERIU VRACIU (B.N. 119919) - dulciuri și țigări în valoare de 20.000 lei, oferite HM INTERNATIONAL s.r.l.

BIBLIOTECA CENTRALĂ UNIVERSITARĂ „M. EMINESCU" IAȘI

O veste bună pentru toți ieșenii

Începînd de mîine, pentru a răspunde dorințelor cititorilor săi, MONITORUL își schimbă structura editorială, apărînd în **12 PAGINI**. Astfel, ieșenii vor putea beneficia de un ziar complet, care va prezenta și ilustra cel mai bine evenimentele locale, naționale și internaționale. Noua structură prevede și două pagini puse exclusiv la dispoziția cititorilor. Citind MONITORUL în **12 PAGINI**, nu mai aveți nevoie de alt ziar.

Acest număr conține suplimentul gratuit monitorul Sport

LUNI
12 septembrie
1994
An IV,
Nr. 213 (969)
8 PAGINI - 200 LEI

Monitorul
cotidian de informații

Înainte de a anunța Poliția, Salvarea sau Pompierii, sunați la MONITORUL!
Telefoane:
17.25.57
14.56.10

Director onorific: AUREL LEON
Redactor șef: DAN RADU

Guvernul plătește cu banii cetățenilor datoriile societăților comerciale de stat falimentare

Datorii în valoare de 199 miliarde lei, "șterse" dintr-o singură mișcare

Recent, Guvernul României a hotărît preluarea la datoria publică a unor importante sume de bani, respectiv 199 de miliarde lei, reprezentînd credite bancare nerambursate, angajate în ultimii patru ani de unele societăți comerciale cu capital majoritar de stat din România. Dintre cele cîteva sute de firme românești înscrise pe lista recentei hotărîri guvernamentale, șase sînt din județul Iași: **S.C. Selefer S.A., Filiala Iași a S.C. Somaco S.A., S.C. Agmus S.A., S.C. Iașitex S.A., S.C. Integrata S.A. din Pașcani și S.C. Retrom S.A.** tot din Pașcani, care înregistrează datorii bancare în valoare de aproape 4 miliarde lei. Aceste datorii reprezintă credite bancare care nu au putut fi rambursate, aferente unor obiective de investiții sistate, la care se adaugă dobînzile aferente. Toți acești bani, între timp, vor fi virați din fonduri ale bugetului de stat băncilor comerciale care au acordat creditele.

În cazul societății comerciale Agmus S.A. din Iași, valoarea totală a acestor datorii care vor fi plătite de la buget, se ridică la aproape 100 de milioane de lei. Contactat de redactorii cotidianului nostru, Marius Stan, directorul de marketing al acestei firme, ne-a declarat: **"Pentru unitatea noastră, aceste credite restante a căror plată se va face de la buget, reprezintă o mică parte din valoarea totală a datoriilor pe care le avem, în momentul de față. Firma Agmus înregistrează cîteva sute de milioane de lei datorii, în principal din cauza destrămării Uniunii Sovietice, după care au fost sistate foarte multe contracte economice în derulare cu firme din această țară".**

Un alt punct de vedere a fost exprimat de Ion Mustață, directorul S.C. Selefer S.A. din Iași, care ne-a declarat: **"Avantajul anulării acestor datorii rezultă din faptul că nu vor mai trebui plătite și dobînzile aferente creditelor bancare respective. În aceste condiții, putem începe negocierile cu banca pentru angajarea unor noi credite în vederea asigurării căldurii necesare desfășurării activității pe timp de iarnă"**. Reamintim că, în urmă cu cîteva luni, S.C. Selefer S.A. a fost declarată de către Ministerul de Finanțe în incapacitate de plată.

Avantajul preluării de la bugetul de stat a plății acestor datorii către băncile comerciale, din punctul de vedere al unui reprezentant al acestora, a fost subliniat de Laurențiu Aștefanei, directorul Băncii Comerciale Române, sucursala Iași, care ne-a declarat: **"Numai la nivelul BCR, valoarea totală a sumelor preluate de la buget se ridică la aproximativ 65 de miliarde lei. În noile condiții, avem posibilitatea să deschidem noi linii de creditare pentru societățile comerciale cu capital majoritar de stat, care desfășoară activități rentabile. Practic, toți clienții noștri beneficiază de deblocarea acestor fonduri."**
(Sandu TACU, Alin TOCAN)

MONITORUL atrage atenția asupra unui fenomen social foarte grav

În fiecare zi este abandonat cîte un copil

La cabinetul de neuropsihiatrie al Policlinicii nr. 1 Iași s-a prezentat ieri o mamă care a solicitat medicului un act medical necesar la dosarul ce îl întocmește în vederea abandonării fiului ei, în vîrstă de 11 ani. Ea a motivat că a luat această decizie, deoarece este pe cale să se recăsătorească. Dacă în cazuri asemănătoare înainte de 1989, majoritatea mamelor își abandonau copiii din dorința de a-și reface viața, în prezent, cauza abandonului o reprezintă, cel mai adesea, mizeria. Conform afirmațiilor doctorului **Constantin Barabolschi, medic psihiatru la Cabinetul de triere și evaluare a minorilor**, cele mai multe abandonuri de copii în unități instituționalizate (orfelinate, școli speciale) s-au înregistrat după anul 1992. "Putem dovedi că, de aproximativ doi ani, am avut, în medie, un caz pe zi în care părinții au solicitat acte necesare abandonării copiilor. Faptul cel mai dureros este că unii dintre acești copii necesită într-adevăr școli speciale pentru a fi recuperați, însă o mare parte sînt sănătoși. Acum cîteva zile, la cabinet, medicul s-a confruntat cu trei cazuri de abandon. Alexandrina Minuț, mamă a cinci copii, a solicitat medicului eliberarea de acte medicale pentru cei patru băieți ai ei, Florin, Daniel, Nicolae și Ciprian. Tatăl copiilor este bolnav de TBC, aflîndu-se internat într-un sanatoriu. Ea este șomeră și locuiește, împreună cu copiii, la părinții ei. În același apartament cu patru camere locuiesc și cei doi frați ai Alexandrinei cu copiii lor, în total 16 persoane.

Ovidiu P. s-a prezentat la medic în dorința de a-și încredința cei doi copii ai săi, Petronela și Paul, unei instituții de stat. După ce Ovidiu P. s-a despărțit de soția sa, instanța de judecată i-a încredințat copiii. În prezent, Ovidiu susține că nu-și mai poate întreține copiii, deoarece a rămas șomer. În opinia medicului, motivațiile părinților care își abandonează copiii sînt diverse: nu au servicii, nu au pregătire profesională, nu au unde locui etc. Un lucru cert este însă că acești oameni recurg la această soluție extremă din lipsa unei perspective apropiate de a putea duce o viață decentă.
(Silviu LABEȘ)

Dacă administrația RAJAC va considera că nu s-au strîns suficienți bani de la datornici

Astăzi, întreg cartierul Dacia nu va mai fi alimentat cu apă

După cum v-am informat, conducerea Regiei Autonome Apă-Canal Iași și-a anunțat intenția de a sista, începînd de astăzi, furnizarea apei reci și, implicit, a celei calde în cartierul Dacia. Ieri după-amiază, **Vasile Meglei**, inginerul-șef al R.A.J.A.C. ne-a declarat că punerea în practică a acestei hotărîri va fi stabilită în această dimineață, în funcție de sumele de bani primite la asociațiile de locatari, după anunțarea publică a intenției de sistare a furnizării apei menajere.

"Dacă acestea nu vor fi considerate suficiente, apa va fi oprită pînă cînd măcar o parte din datorii vor fi plătite. Tot luni se va hotărî dacă sistarea va fi totală sau parțială. În ultimul caz, programul va fi dat publicității. Pompele nu funcționează fără bani", ne-a precizat inginerul șef Vasile Meglei.

În legătură cu aceeași problemă, Radu Onofrei, șeful Serviciului Gospodărire Comunală din cadrul Primăriei Iași, ne-a declarat: "E un subiect foarte delicat. Cred, însă, că e vorba de o închidere de avertisment, pe o perioadă scurtă de timp, ca lumea să înțeleagă și să plătească măcar o parte din datoriile vechi. Trebuie să fie clar că această hotărîre îi are în vedere pe locatarii rău-platnici, cu restanțe de plată de un an, poate chiar doi. Unii dintre ei sigur au bani să plătească, dar s-au obișnuit așa și, văzînd că le merge, ignoră, pur și simplu, lista cheltuielilor de întreținere. Sigur că există foarte multe familii de șomeri care au restanțe de o lună, două. Dar nu acestea sînt cele vizate". Cît despre alte soluții posibile, ing. Radu Onofrei ne-a precizat: "Debranșarea apartamentelor datornicilor nu este posibilă, deoarece alimentarea cu apă se face pentru toată scara. Montarea apometrelor necesită timp și foarte mulți bani, deoarece sînt necesare două trei apometre pentru un apartament. Sigilarea robinetelor nu este o măsură foarte sigură".

(continuare în pagina 2)

(Gynella PARFENIE)

Vasile Meglei, inginer-șef la RAJAC

La Cluj continuă protestul împotriva escrocheriei secolului

Ana Potcoavă a intrat în greva foamei totală

■ *"Președinția refuză să soluționeze această dramă națională numită CARITAS"*

Aflată de duminică, ora zero, în greva foamei totală, alături de alți 5 greviști, Ana Potcoavă a declarat corespondentului MEDIAFAX: "Ne aflăm în greva foamei «neagră», datorită faptului că Guvernul, Parlamentul, Președinția au refuzat și refuză să se implice în soluționarea dramei naționale «Caritas». Faptul că reprezentanții noștri, care s-au deplasat la București, au fost primiți doar de către consilieri nesemnificativi ne umple de mîhnire și disperare. În momentul în care primul grevist va deceda, îmi voi da foc în Piața Unirii din Cluj, în semn de protest la nedreptatea care se petrece sub ochii guvernanților. Rog acum, în al doisprezecelea ceas, pe guvernanți să-și prezinte poziția de ultimă oră. În cazul decesului unuia dintre noi, vinovat - personal - va fi, alături de ceilalți, și președintele României care, prin neimplicare, a călcat cu indiferență peste sufletul națiunii".

Negocierile privind vizita Regelui Mihai în România vor fi reluate

Tratativele privind formalitățile necesare vizitei Regelui Mihai vor fi reluate luni seara, la sediul Ministerului Afacerilor Externe, între Teodor Meleșcanu și o delegație alcătuită din Alexandru Paleologu, Dan Grigore și Ion Diaconescu. Dinu Patriciu nu va putea să participe, datorită faptului că este plecat din țară și se întoarce marți dimineața. Contactat de Agenția MEDIAFAX, Alexandru Paleologu a afirmat că nu consideră declarația purtătorului de cuvînt al Guvernului, Ioan Roșca, drept un refuz, ci doar ca o declarație pripită, care reflectă "spaima irațională a autorităților române față de persoana Regelui". În continuare, dl.Paleologu a precizat că vizita Regelui Mihai este menită să contribuie la restabilirea adevărului istoric cu privire la insurecția din 23 august 1944 și efectele ei concrete, pe care, "dacă nu le revendicăm din perspectivă istorică și diplomatică, nu sîntem doar trădători, ci și imbecili".

PRONOSPORT

Rezultatele concursului de ieri, 11 septembrie 1994

1. CAGLIARI - MILAN	1-1	x
2. CREMONESE - NAPOLI	2-0	1
3. FOGGIA - BRESCIA	3-1	1
4. GENOA - FIORENTINA	1-1	X
5. INTER - ROMA	0-1	2
6. JUVENTUS - BARI	2-0	1
7. LAZIO - TORINO	3-0	1
8. PADOVA - PARMA	0-3	2
9. REGGIANA - SAMPDORIA	0-2	2
10. ACIREALE - PESCARA	2-0	1
11. ANCONA - LECCE	3-0	1
12. ATALANTA - ASCOLI	1-0	1
13. F. ANDRIA - CESENA	1-1	x

NOROC

7998496

Fond de cîștiguri:
205.529.485 lei
Categoria a II -a:
o variantă - 38.066.047 lei

LOTO 6/49

28 26 48
37 44 1

Fond de cîștiguri:
295.506.835 lei

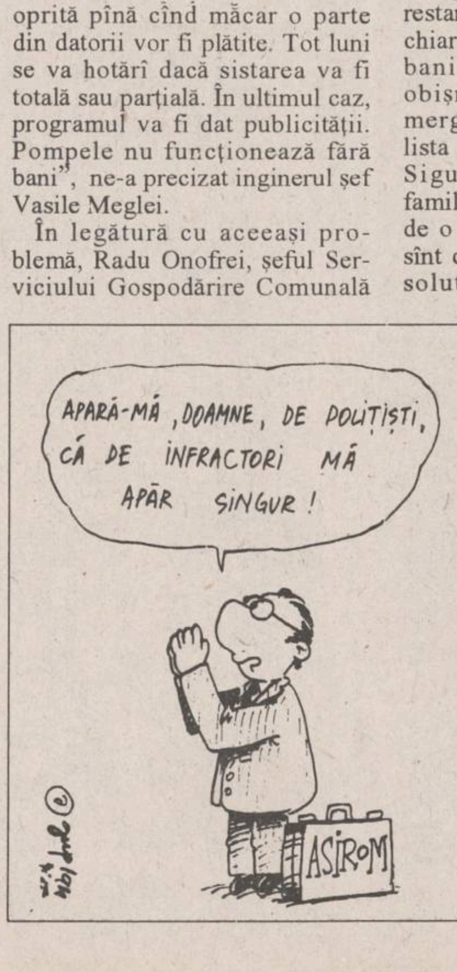
APARĂ-MĂ, DOAMNE, DE POLIȚIȘTI, CĂ DE INFRACTORI MĂ APĂR SINGUR!
ASIROM

La Botoșani

Încercînd să păcălească ASIROM, un polițist a înscenat un accident

■ *procesul este pe rol la Tribunal*

În urma ordinului Ministerului de Interne nr. II/02598 din 15.08.1994, locotenentul major de poliție Eugen Croitoru a fost trecut în rezervă. Acesta, împreună cu numitul Marin Olaru, mecanic auto la ACR, marți, 6 septembrie 1994, au fost trimiși de către Parchetul Militar Iași, în judecată. Procurorul militar Barbu Răzuș care s-a ocupat de acest caz i-a acuzat pe cei doi de săvîrșirea infracțiunilor de fals intelectual, instigare la fals în declarații, complicitate la înșelăciune și uz de fals. Aceștia, încercînd să obțină de la ASIROM Botoșani suma de 3 milioane lei au înscenat un accident de circulație pe raza comunei Bălușeni-Botoșani. În realitate, accidentul avusese loc pe o stradă din Botoșani din vina exclusivă a proprietarului mașinii Marin Olaru. Pentru autoturismul avariat, un Renault Fuego - ofițerul de poliție Eugen Croitoru a întocmit un proces verbal, constatări, declarații, documente care s-au dovedit a fi în totalitate false.
(Val GURALIUC)

31 de biciclete gratis va ofera Coca-Cola

Vreți să cîștigați o bicicletă precum și multe alte premii?

Participați la concursul organizat de Compania de Îmbuteliat COCA-COLA Iași în orașele Iași, Bacău, Suceava, Piata Neamț, Bîrlad, Roman și Vaslui.

Depunînd trei capace de la sticla de COCA-COLA de 1 litru la unul din magazinele în care este organizat concursul puteți deveni fericitul posesor al uneia dintre cele 31 de biciclete oferite de COCA-COLA Iași.

Aflați mai multe informații citind afișele cu regulamentul concursului, aflate la punctele de desfacere a produselor COCA-COLA din orașele menționate.

Premiul I
1 bicicletă
Mountain-Bike

Premiul II
1 navetă COCA-COLA
3 tricouri COCA-COLA
1 borsetă COCA-COLA
1 șapcă COCA-COLA

Premiul III
1 navetă COCA-COLA
2 tricouri COCA-COLA
1 șapcă COCA-COLA

Coca-Cola®

Compania de Îmbuteliat
COCA - COLA Iași
Calea Chișinăului nr. 47
telefon 032/231000.

® "COCA-COLA" și designul Sticlei Contur sînt mărci înregistrate ale THE COCA-COLA COMPANY

Război nemilos în cadrul Direcției Sanitar-Veterinare Iași

■ *în cadrul unei ședințe, la care au participat membri de sindicat și conducerea unității, interlocutorii și-au aruncat apelative de genul "hoț", "escroc", "bandit" etc.* ■ *directorul Direcției Sanitar - Veterinare este acuzat că a facilitat angajarea unor cunoscuți și că a semnat certificate sanitar-veterinare de export în alb* ■

VASILE HRIȚCU, directorul Direcției Sanitar - Veterinare: "DSV Iași este ținută sub teroare de o parte din cei care au fost eliberați din funcții și care acum încearcă prin orice mijloace să revină unde au fost odată"

Ca urmare a tensiunilor existente între conducerea Direcției Sanitar-Veterinare Iași și Sindicatul liber al medicilor și tehnicienilor veterinari din această unitate, pe data de 9 septembrie 1994, acesta din urmă a declanșat un conflict de muncă. Mircea Șușnea, liderul Sindicatului medicilor și tehnicienilor veterinari din DSV-Iași, ne-a declarat că declanșarea conflictului de muncă a fost determinată de faptul că nici pînă în prezent, la nivelul DSV-Iași, nu a fost semnat contractul colectiv de muncă și, de asemenea, nu au fost soluționate unele revendicări salariale - acordarea unor sporuri și indemnizații de conducere, sporuri de izolare și condiții periculoase de muncă. Tot în cursul zilei de 9 septembrie 1994, în Aula mare a Institutului Agronomic "Ion Ionescu de la Brad", a avut loc, într-o atmosferă incendiară, adunarea generală a membrilor de sindicat din cadrul D.S.V. Iași. Cu toate că pe ordinea de zi au fost trecute, pentru a fi dezbătute, problemele legate de nesemnarea contractului colectiv de muncă și o serie de revendicări salariale, discuțiile finale au ocolit aceste subiecte, ajungîndu-se la dispute aprinse între conducerea sindicatului, reprezentat de Mircea Șușnea, și conducerea DSV, reprezentată de Vasile Hrițcu, director al DSV-Iași. Chiar în deschiderea adunării, liderul de sindicat, Mircea Șușnea, a prezentat un dosar în care au fost aduse grave acuzații la adresa directorului Vasile Hrițcu. Astfel, directorul unității a fost acuzat de faptul că a facilitat angajarea în diferite funcții a unor cadre medicale, fără organizarea unor concursuri de ocupare a posturilor. De asemenea, au fost prezentate date legate de efectuarea unui transport de animale în exteriorul granițelor țării, fără a obține, în prealabil, viza laboratorului de epizootologie din cadrul DSV Iași. Totodată, au fost prezentate certificate sanitar-veterinare de export, semnate în alb de către directorul Vasile Hrițcu și care, în aceste condiții, pot fi folosite de orice persoană cu acces direct la ele. O problemă controversată a fost aceea a demiterii din funcțiile de șef birou epizootologie și șef birou Poliție Sanitar Veterinară a medicilor Mircea Șușnea, respectiv Iovu Brezuleanu. Sindicatul a considerat aceste demiteri ca fiind nule de drept, deoarece nu au fost făcute cu acordul Direcției Generale Sanitar-Veterinare din România. În replică, Vasile Hrițcu a declarat că "în DSV Iași s-a practicat șantajul și monopolul unor funcții, în special în cadrul biroului de epizootologie și al celui de Poliție Sanitar-Veterinară". El a afirmat că "unitatea a fost preluată într-o stare de haos general" și că "nu toată lumea din cadrul Direcției probează adevărate calități morale și profesionale". Vasile Hrițcu a mai precizat că "DSV Iași este ținută sub teroare de o parte din cei care au fost eliberați din funcții și care acum încearcă prin orice mijloace să revină unde au fost odată". Pe întreg parcursul ședinței au avut loc numeroase incidente, atacuri directe la persoană, interlocutorii aruncîndu-și reciproc apelative gen "hoț", "escroc", "bandit" etc La ședință a fost prezent și profesorul universitar dr. Vasile Coțofan, președintele Asociației Medicilor Veterinari din România - filiala Iași. Nemaiputînd suporta atmosfera din sală, acesta a părăsit adunarea, exclamînd cu năduf: "Toate acestea nu s-ar fi întîmplat, dacă atunci cînd îmi erau studenți nu le-aș fi dat baremul de promovare la examen". **(Mihai BORDIANU)**

ORASUL PE O COLOANĂ

Legitimații cu tarif redus pentru călătoriile feroviare internaționale

Tinerii care nu au împlinit încă 26 de ani pot obține de la Agenția de voiaj CFR Iași legitimație "Inter Rail 26", în virtutea căreia se acordă o reducere a costului biletelor CFR pe cursele internaționale. Legitimația "Inter Rail 26" este valabilă pentru călătoriile cu trenul, la clasa a II-a, pe tot continentul european, mai puțin în statele din fosta URSS. Această legitimație se poate obține pe bază de pașaport și cerere verbală. Avantajul pe care-l oferă legitimația "Inter Rail 26" constă în faptul că, pe lîngă reducerea prețului biletului de călătorie în străinătate, dă posibilitatea de a călători cu trenul la clasa a II-a, pe teritoriul țării de destinație, fără a mai cumpăra un alt bilet. Costul legitimației nu este fix, ci variază în funcție de valoarea unui ECU la cursul zilei. Gabriela Pintilii, casier la Agenția de voiaj CFR Iași, ne-a prezentat un exemplu: "Joi, o legitimație "Inter Rail 26" pentru Franța (dus-întors) costa 506.640 lei, iar un bilet normal pentru Paris, numai dus, era de 368.269 lei. Posesorul unei astfel de legitimații poate călători pe teritoriul Franței, cu trenul la clasa a II-a, fără a mai plăti un alt bilet, ci doar o diferență pentru trenurile de mare viteză". Legitimația "Inter Rail 26" este valabilă în afara granițelor țării, iar pînă la graniță posesorul legitimației va plăti 50% din valoarea biletului CFR. **(Anca SĂLCEANU)**

O tînără nefericită în dragoste a încercat să se sinucidă

Considerîndu-se nefericită în dragoste, o tînără de 22 ani a înghițit o cantitate substanțială de medicamente, încercînd, în acest fel, să uite de iubirea ratată. La cele peste o sută de kilograme ale sale, Mioara a fost sistematic ocolită de bărbați, deși nu s-ar putea spune că, prin firea sa mereu veselă, nu a încercat să se apropie de aceștia. Excepția, care i-a umplut sufletul de o bucurie imensă și a făcut-o să se simtă cu adevărat femeie, a constituit-o un tînăr pentru care se părea că, supraponderabilitatea ei nu însemna nimic. Din nefericire pentru ea, minunea nu a a ținut decît două săptămîni, după care iubitul ei, invocînd diferite pretexte, nu a mai căutat-o. În momentul în care Mioara l-a văzut că trece pe lîngă ea de mînă cu o altă fată, prefăcîndu-se că nu o vede, întreg eșafodajul fericirii ei s-a năruit brusc. Fără nici un fel de părere de rău, a înghițit cam toate medicamentele pe care le-a găsit prin casă, după care s-a culcat. A fost descoperită de membrii familiei, care, speriați de starea în care se afla, au dus-o la Spitalul de urgențe. În momentul în care a fost internată, Mioara se afla deja în comă, medicii supunînd-o imediat unui tratament de terapie intensivă, făcînd toate eforturile pentru salvarea ei. **(Mihaela CĂNĂNĂU)**

Concursul de poezie "Junimea"

Muzeul Literaturii Române din Iași, în colaborare cu Comisia Zonală a Monumentelor, Ansamblurilor și Siturilor Istorice - Moldova, Asociația Scriitorilor din Iași, Fundația "Academia Liberă", Societatea culturală "Junimea '90" și revistele "Cronica", "Timpul", "Convorbiri literare" și "Dacia Literară", organizează în cadrul "Zilelor porților deschise" (17-18 septembrie 1994, manifestare internațională sub egida Consiliului Europei), "Concursul de poezie «Junimea», ediția a II-a, pentru tinerii care nu au debutat în volum și nu au împlinit vîrsta de 33 de ani. Manuscrisele (în 3 exemplare dactilografiate, cuprinzînd maximum 10 poezii, purtînd un motto, în plic închis, cu telefonul și adresa participantului) vor fi expediate, pînă la data de 15 septembrie 1994, pe adresa Muzeului Literaturii Române Iași, str. V. Pogor nr. 4, Iași - 6600, tel. 145760, sau vor fi depuse la secretariatul M.L.R. de la Casa "V. Pogor". Juriul va acorda, în ziua de duminică, 18 septembrie 1994, ora 11,00, la Clubul cultural "Junimea" (Casa "V. Pogor"), următoarele premii: Premiul Asociației Scriitorilor din Iași și al revistei "Convorbiri Literare"; Premiul revistei "Dacia Literară"; Premiul revistei "Cronica"; Premiul revistei "Timpul"; Premiul Fundației "Academia Liberă"; Premiul Comisiei Zonale a Monumentelor, Ansamblurilor și Siturilor Istorice - Moldova. **(Director, prof. Lucian Vasiliu)**

Datorită legislației actuale

Mihai Chichiriță își poate vinde organele numai într-un spital din Occident

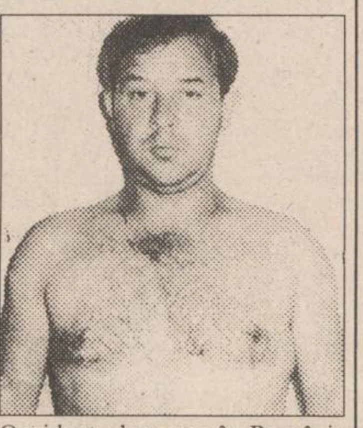

În cotidianul "Monitorul" de vineri am prezentat cazul disperat al ieșeanului Mihai Chichiriță **(foto)** care, pentru a avea cu ce trăi, a decis să-și vîndă un organ: o ureche, un ochi, un plămîn sau un rinichi. Referindu-se la problema vînzării de organe umane, dr. Mihai Frasin, directorul Direcției Sanitare Iași, ne-a precizat că, în conformitate cu actuala legislație medicală din România, în spitalele de la noi din țară nu se poate realiza un asemenea "transplant". În majoritatea țărilor occidentale, însă, organele umane vor fi cumpărate sau vîndute, în anumite condiții legale, foarte riguros determinate. În aceste context, dacă pentru "marfa" lui Mihai Chichiriță se va găsi un cumpărător, "schimbul" va trebui să se facă obligatoriu, în Occident, deoarece în România legislația în domeniu nu cuprinde reglementări pentru asemenea situații. Chiar și în aceste condiții, Mihai Chichiriță este hotărît să-și vîndă un organ. "Dacă trebuie, merg și în Occident", a afirmat el. **(Dan FODOR)**

Un copac a omorît un om

Un tragic accident, soldat cu moartea unui om, a avut loc săptămîna trecută la Podu Iloaiei. În ziua de 7 septembrie 1994, formația de lucru nr. 1 a R.A. "Apele Române" Iași s-a deplasat la liziera de plopi pentru a efectua defrișări, în scopul procurării de lemne de foc. La locul respectiv au apărut imediat și cîțiva săteni, dornici să adune crengile rămase. Împreună cu aceștia a venit și Constantin Lazăr (47 ani, căsătorit, 2 copii), agent hidrotehnic la R.A. "Apele Române". Iași, aflat în concediu de odihnă. Constantin Lazăr a fost surprins de căderea unui plop tăiat de colegii săi. În momentul respectiv, el se afla la o distanță de 15-20 metri de copac. În timp ce alerga pentru a ieși din raza de acțiune a pomului ce cădea asupra lui, s-a împiedicat și a fost lovit în plin de una din ramuri. Constantin Lazăr a suferit fracturi craniene, costale și de bazin. A decedat mai tîrziu, la spital. Foarte grav este faptul că, deoarece muncitorul se afla în concediu de odihnă, accidentul nu poate fi considerat "de muncă", iar familia nu va putea beneficia de drepturile legale ce i se cuvin. **(Cristian DUNAR)**

SOCIETATEA COMERCIALĂ
Nectar SA
PAȘCANI, str. Grădiniței nr. 1

În atenția cultivatorilor de sfeclă de zahăr:

Întrucît seceta prelungită din vara acestui an a diminuat producția de zahăr și avînd în vedere precipitațiile căzute în ultima perioadă, recomandăm începerea recoltatului în jurul datei de 1 octombrie 1994. Prin aceasta, producția de rădăcini va fi mult mai mare iar veniturile cultivatorilor vor crește vertiginos. S.C. NECTAR S.A. Pașcani urează tuturor cultivatorilor de sfeclă de zahăr mult succes în campania de toamnă.

Vă așteptăm cu drag.

COPIATORUL ANULUI
Cel mai IEFTIN si EFICIENT
COPIATOR A3-A3
mita DC - 1555
** Mod FOTO*
** 15 copii / minut*
** 99 copii presetabil*
** Reducere/Marire de la 48% la 205%*
5.400.000 lei
COPIATOR DE BIROU CU ECRAN MOBIL
mita CC - 30
** 4 copii / minut, de la formate A5R la A4*
** Reglaj manual si automat al contrastului*
2.270.000 lei
mita
INTERELECTRIC S.A.
Str. ELENA DOAMNA Nr.24
Tel. (032) 112004, 112366
Fax (032) 112366, 112447

Dacă administrația RAJAC va considera că nu s-au strîns suficienți bani de la datornici

Astăzi întreg cartierul Dacia nu va mai fi alimentat cu apă

Radu Onofrei, șeful Serviciului Gospodărire Comunală din Primărie: "Este o situație delicată care îi vizează pe locatarii rău-platnici".

(continuare din pag. 1) În urma unui scurt sondaj de opinie printre locuitorii cartierelor Dacia și Alexandru cel Bun, s-a constatat că majoritatea cetățenilor sînt foarte nemulțumiți de măsura anunțată. O singură persoană, care, de altfel, nu și-a declinat identitatea, ne-a spuns: "Dacă așa trebuie, s-o oprească. Nu mă deranjează. Avem de unde lua apă, că este o fîntînă în apropiere". Aceeași persoană ne-a confirmat că are într-adevăr, un vecin care datorează asociației de locatari 200.000 lei. În general, oamenii nu înțeleg de ce, dacă ei sînt cu plata la zi, trebuie să fie "pedepsiți" împreună cu ceilalți.

Ion Bursuc ne-a declarat chiar că "Doamne, ferește, să nu fiu nevoit să iau o rangă și să sparg ușa vecinului cu datorii. Este o mare nedreptate, nu este deloc corect și sînt foarte revoltat. Eu sînt un om cinstit și nu accept faptul că trebuie să rămîn fără apă".

Vasile Tănase, 40 de ani, str. Columnei, lăcătuș mecanic: "Nu mi se pare corect și normal. Noi am plătit la timp întreținerea. Ar trebui să se găsească alte măsuri, eventual să li se rețină datornicilor sumele respective pe statele de plată, dacă au serviciu. Pe de altă parte, nici celor cu datorii nu e corect să li se oprească apa. Cheltuielile sînt prea mari, iar oamenii sînt săraci. În altă ordine de idei, la intersecția străzilor Tabacului și Columnei este o conductă spartă, și de două săptămîni, apa curge continuu. Deci, apa să curgă pe străzi, iar nouă să ni se oprească la robinet. Așa e corect?"

Cecilia Baciu, 33 de ani, cartierul Alexandru cel Bun: " Nu este deloc o măsură bună. Cartierele unde s-a anunțat oprirea apei sînt foarte populate, iar oamenii sînt, mai ales, șomeri, ori o duc foarte greu. Fără apă, poate fi pericol de epidemie. Eu și soțul sîntem șomeri și avem doi copii. Avem datorii la asociație în jur de 30.000 de lei. Dar nu e drept ca, din cauza noastră, să suporte și oamenii corecți lipsa apei. Aș fi de acord să ni se oprească numai nouă apa, ori să ni se dea penalizări, știu eu...".

O anonimă de pe B-dul Alexandru cel Bun: "Își bat joc de noi. Este o măsură abuzivă. Marea majoritate a oamenilor își plătesc datoriile. Se pot lua alte măsuri: de evacuare din spațiu, să li se oprească din ajutorul de șomaj sau pe statele de plată".

Primarul din Scobinți a stîlcit în bătaie o femeie căreia îi datora 50.000 lei

■ *agresiunea s-a produs chiar pe treptele Primăriei*

Pentru că a pierdut un proces prin care Consiliul Local al comunei Scobinți, județul Iași a fost obligat să-i plătească Elenei Coșofreț suma de 50.000 lei, reprezentînd cheltuieli de judecată, primarul Leon Pițu a bătut-o pe aceasta chiar pe scările Primăriei.

Cu toate că existau toate formele legale necesare atribuirii unei suprafețe de 6 hectare de teren Elenei Coșofreț, Consiliul Local din comuna Scobinți a considerat că dovezile invocate de către aceasta nu sînt suficiente pentru stabilirea dreptului de proprietate. Pentru a intra în posesia terenului amintit, E. Coșofreț s-a adresat justiției, care, la data de 14 ianuarie 1993, a stabilit dreptul de proprietate al femeii pentru 4 hectare de teren moștenite de la părinți și pentru 2 hectare de la fostul soț.

Nici de această dată Consiliul Local din comuna Scobinți nu a fost de acord să-i atribuie Elenei Coșofreț terenul ce i se cuvenea, declarînd recurs împotriva sentinței date de Judecătoria Pașcani, deoarece a considerat că sentința este lipsită de temei legal (încălcînd prevederile Legii 18). Pe data de 4 mai 1994, Tribunalul Iași respinge recursul declarat de Consiliul Local Scobinți si: "Obligă pe recurent să plătească intimatului suma de 50.000 lei cheltuieli de judecată, soluția fiind definitivă și irevocabilă". Cu alte cuvinte, Consiliul Local Scobinți a refuzat în mod abuziv, pînă în anul 1994, să atribuie o suprafață de teren celei care merita pe deplin să-l dețină.

"Cu această hotărîre în mînă, pe data de 24 iunie, m-am dus la primarul Leon Pițu să-mi dea cei 50.000 lei pe care i-am cheltuit la procese. De față cu mai multă lume, am fost lovită chiar pe treptele Primăriei, cu pumnii și cu picioarele, de către primar, care nu a vrut să-mi dea banii", a declarat Elena Coșofreț. În certificatul medico-legal, care i-a fost eliberat Elenei Coșofreț după ce a fost agresată de primar, se constată existența unei echimoze și a unei fracturi coronare, care a necesitat extracții dentare. Cert este că bătrîna bătută de primar a avut nevoie pentru vindecare de 35-38 de zile de îngrijiri medicale. Pentru aceasta, primarului Leon Pițu i s-a întocmit un dosar la Poliția Hîrlău, care urmează să stabilească gradul de vinovăție al acestuia. Legile în vigoare pedepsesc vătămarea corporală cu închisoare de la șase luni la trei ani. **(Ovidiu SCUTELNICU)**

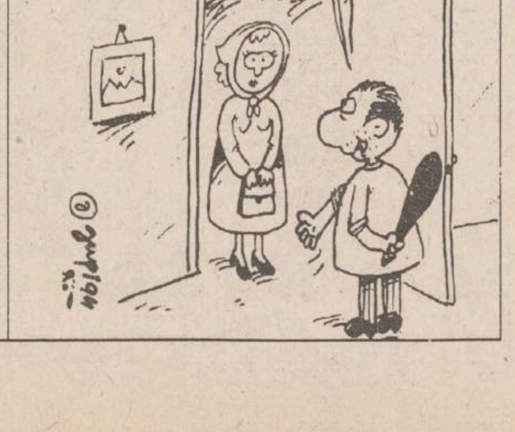

VĂ ROG, DOAMNĂ, SĂ POFTIȚI ÎNĂUNTRU CA SĂ VĂ DESPĂGUBESC!
Hojbotă

La porțile Orientului, un ziar în stil occidental

COTIDIANUL

Poziția 1003 în catalogul presei
Abonamentele se pot contracta la orice oficiu poștal din țară

TOFAN GRUP
Un renume cîștigat pe șosele

Monitorul
cotidian de informații
monitorul expres

Str. Smîrdan nr. 5 ■ Tel. 17.25.57 (centrala) ■ Fax 14.45.77 ■ Publicitate tel./fax 14.47.76

■ REDACTOR ȘEF - Dan Radu
■ REDACTOR ȘEF ADJUNCT - Ovidiu Șimonca
■ SECRETAR GENERAL DE REDACȚIE - Eugen Leonte

ȘEFI DEPARTAMENTE:
■ Eveniment local: Toni Hrițac (int. 14)
■ Eveniment național și internațional: Cristian Racu (int. 19)
■ Economic: Costel Stroescu (int. 24)
■ Cultură: Dorin Popa (int. 19)
■ Sport: Eugen Florescu (int. 17)
■ Redactor de serviciu: Ion N. Oprea (int. 20)
■ Fotoreporter: Constantin Plop
■ Grafică: Lucian Amarii, Daniel Melinte
■ Publicitate: Cristina Labonțu (int. 18, fax 144776)
■ Difuzare: Mihai Tudose (int. 15)
■ Contabilitate: Antoneta Filip (int. 13)

NORD-EST PRESS
- agenție de presă -
Str. Smîrdan nr. 5 ■ Tel. 17.25.57 (centrala) ■ Tel/Fax 27.04.13
■ EDITOR: Mona Dîrțu

EDITOR
NORD-EST
Str. Smîrdan nr. 5 ■ Tel. 17.25.57 ■ Fax 14.45.77

Director general:
ALEXANDRU LĂZESCU
Director editor:
FLORIN ZAMFIRESCU
Director de marketing:
CEZAR CALUSCHI
Director executiv:
GABRIEL RUSU

ABONAMENTELE se pot face la orice Oficiu Poștal din țară.
MONITORUL figurează în catalogul Presei interne la poziția 838.

TIPAR OFFSET: MULTIPRINT, Iasi str. Sf. Lazăr nr. 49

Reportaj MONITORUL

Oamenii cu cel mai dezvoltat simț al mirosului

Nici o firmă de produse cosmetice nu poate exista fără a avea cel puțin un parfumeur bine pregătit. Nici un vin nu poate ieși pe piață fără ca degustătorii să-i aprecieze, anterior, calitățile. Pentru producția de arome alimentare este necesară, de asemenea, prezența unui specialist care să descopere nuanța cea mai bună pentru un anumit gust.

Toate aceste meserii, de parfumeur, de degustător de vinuri și de specialist în arome necesită o calitate excepțională: aceea de a avea simțul mirosului foarte dezvoltat. "Există astfel de oameni, superdotați din acest punct de vedere. Această caracteristică a lor se numește hipersmie. În unele cazuri, acuitatea acestui simț se apropie de cea a animalelor", ne-a declarat prof. dr. Cezar Dinu, șeful clinicii O.R.L. de la Spitalul Sf. Spiridon Iași.

Parfumeurii - o categorie din ce în ce mai căutată

■ Degustarea vinului se face în special din pahare tip lalea

"Așa cum pictorii ori actorii de geniu se nasc cu «acel ceva» numai al lor, așa și acești oameni au acest talent deosebit, care-i face foarte valoroși și căutați, ținînd cont că o serie de industrii se bazează pe capacitățile lor «mirositoare». Ei percep o gamă foarte mare de mirosuri, majoritatea inexistente pentru omul obișnuit", relatează **Constantin Oană**, cercetător la Stațiunea de cercetări vini-viticole și, totodată prin natura profesiei, și degustător de vinuri.

Dar, deși, ca orice calitate naturală, simțul olfactiv și gustativ este nativ, el poate fi dezvoltat prin exercițiu. Este și cazul inginerului C. Oană, care, fiind nevoit să-și educe acest simț a ajuns, în cele din urmă, să participe la concursuri naționale de degustări de vinuri. **"Pentru ca o degustare să decurgă în bune condiții, trebuie să se țină cont de o mulțime de detalii. De exemplu, încăperea în care are loc acțiunea trebuie să fie albă și să aibă separeuri. După un anumit număr de degustări, se face o pauză, în care se servesc mere tăiate, pîine etc. Aceasta pentru că papilele gustative obosesc și degustarea nu mai este eficientă"**, ne-a declarat C-tin Oană.

Degustarea se face în pahare tip lalea, standardizate. Se umple o treime din pahar cu vin și se agită.

După o expirație prealabilă, degustătorul își vîră nasul în pahar și inspiră cu nesaț. Datorită formei ascuțite a paharului și picurilor care rămîn pe pereți, "buchetul" se simte mai ușor. Apoi descrie ceea ce a mirosit (există o fișă de apreciere a vinurilor). Astfel, mirosul unui vin poate fi, după cum ne-a descris ing. C-tin Oană, **"savuros", "acid", "plat", "onctuos", "luminos", "camforat"** etc.

Pentru obținerea diverselor arome alimentare, C-tin Oană muncește foarte mult. Uneori are de ales între 50, 60 de mirosuri (și gusturi, desigur). Pe cele care sînt necorespunzătoare le depistează imediat și le elimină. Apoi rămîne greutatea alegerii aromei celei mai căutate pe piață și care să satisfacă cît mai multe gusturi. Pentru obținerea acesteia, miroase, dozează, combină zeci de tipuri intermediare.

Dacă o persoană cu simțul olfactiv dezvoltat este sensibil la mirosurile plăcute, pe care le înregistrează imediat, atunci acelea neplăcute îi repugnă în totalitate.

"Mirosurile putride", cum le numește C-tin Oană, exemplificînd cu **"mirosul de tramvai"**, îi provoacă o stare de rău fizic.

■ În Anglia, s-au creat cursuri universitare pentru parfumeuri

Cît privește parfumeurii, aceștia sînt o categorie din ce în ce mai căutată. Mai puțin în România, e drept, unde industria cosmetică nu e foarte puternică. În Marea Britanie, de pildă, din 1993 s-au creat chiar cursuri universitare pentru pregătirea parfumeurilor.

Conf. dr. ing. Ecaterina Merică, de la Catedra de Industrie organică a Facultății de Chimie Industrială ne-a precizat că un parfum este caracterizat de trei note: una **de vîrf** - care creează prima impresie atunci cînd deschizi sticluța -, o notă **de mijloc** și una **de bază** - cea care conferă persistența parfumului. Nota finală, însă, numită **"cachi"**, este secretul producătorului, care se transmite din tată în fiu.

"O impresie sau o idee a unui parfum este realizată de parfumuri prin tatonări repetate de materii prime și concentrații diferite. Se poate realiza astfel un nucleu din cîteva esențe naturale și ordonate sintetice, la care se încearcă adăugarea unor noi componente în scopul armonizării compoziției. Proporțiile relative ale componenților se stabilesc prin încercări, avînd grijă ca nota dominantă să fie dată de substanța sau uleiul volatil cel mai apropiat de mirosul care urmează a fi obținut", ne-a declarat conf. dr. Ecaterina Merică. Un parfum bun este alcătuit din numeroase componente, dintre care unele pot apărea în cantități foarte mici, dar îmbunătățesc și rotunjesc nota. Prețul ridicat al parfumurilor este dat de costul mare al materiilor prime, în special al celor de origine animală (mosc, ambră). Nici cele din plante nu sînt de lepădat, căci, de exemplu, un kilogram de extract de iasomie costă 60.000 de lire sterline (aproximativ 80.000 de dolari). Prețul depinde de puterea de aromatizare a plantelor, căci sînt și extracte care costă mult mai puțin (chiar 10-20 000 de lei). Din aceste extracte se obțin uleiurile de parfumare. În funcție de concentrația uleiului de parfumare se poate vorbi de apă de colonie - 2-4%, apă de toaletă - 2,5-7% și parfum pînă la 20%.

Conf. dr. ing. Ecaterina Merică ne-a prezentat și cîteva tipuri de parfum, cu exemplificări aparținînd marilor case de modă ori firmelor celebre în domeniu.

Astfel, există parfumurile florale, cele mai reprezentative pentru această gamă fiind **"L'air du temps"** - Nina Ricci și **"Diorissimo"** - Christian Dior. Dintre parfumurile fantezie, cele cu notă aldehidică sînt **"Chanel No.5"** - Chanel, **"Madame Rochas"** - Rochas și **"Chamade"** de la Guerlain. Din aceeași gamă fac parte și parfumurile cu notă Chypre (**"Miss Dior"**, **"Femme"** de la Rochas), cu acorduri fantezie (**"Cuir de Russie"** - Chanel), cu note orientale - potrivite unei brunete focoase, fiind un miros dulce, greu (**"Shalimar"** - Guerlain). Dintre parfumurile masculine remarcabile sînt cele cu note de tabac (**"Tabac Blond"** - Charon) și cu notă verde (**"Vent Vert"** - Balmain).

În Iași, în cadrul Facultății de Chimie Industrială, există preocupări legate de cercetare, în special pentru obținerea unor produse ordonate și aromatizante de sinteză și de obținere a unor extracte naturale.

În prezent, există un curs de **"Tehnologia produselor cosmetice"**.

■ Anosmia - oamenii fără miros

La extremitatea opusă hipersmiei se situează anosmia - lipsa mirosului.

"Anosmia totală poate fi congenitală, ori poate apărea ca urmare a unor viroze, ori a lucrului permanent cu substanțe toxice. Din păcate, pentru anosmiile totale nu există tratament. Cel mult, putem recomanda schimbarea locului de muncă", ne-a declarat **prof. dr. Cezar Dinu**, medic O.R.L.-ist.

Conf. dr. ing. Ecaterina Mirică ne-a dat exemplul hidrogenului sulfurat, ce are un miros neplăcut, dar cu care omul se obișnuiește dacă trăiește vreme îndelungată în preajma sa. Pînă ajunge, la un moment dat, să nu-l mai simtă.

De altfel, **anosmiile parțiale** (cînd nu se percep anumite mirosuri) sînt destul de frecvent întîlnite.

Conform statisticilor realizate de oamenii de știință, 47% dintre persoanele analizate prezentau anosmie la mirosul de urină, 33% - pentru mirosul camforat, 36% - pentru malț, 12% - pentru mosc, 3% - pentru mirosul de transpirație.

Mai grav este cazul persoanelor care prezintă anosmie la gazul metan și la butan (de fapt, la mercaptani - substanțe care se introduc în aceste gaze, inodore, pentru a le putea fi sesizată prezența în cazul unor scăpări). Acești oameni se expun la pericole foarte mari, accidentele putînd fi fatale.

"Cum a fost și cazul accidentului unui inginer, caz ce a făcut vîlvă la vremea respectivă. Omul mergea cu mașina pe o șosea în apropiere de Ploiești. A făcut o pană și a oprit. În timp ce trebăluia la mașină, de la o sondă din apropiere au avut loc scăpări de gaze. El n-a simțit, deși totul trăsnea în jur. Cînd a pornit motorul, o explozie uriașă a curmat viața nefericitului", ne-a relatat conf. dr. ing. Ecaterina Mirică. **(Gynella PARFENIE)**

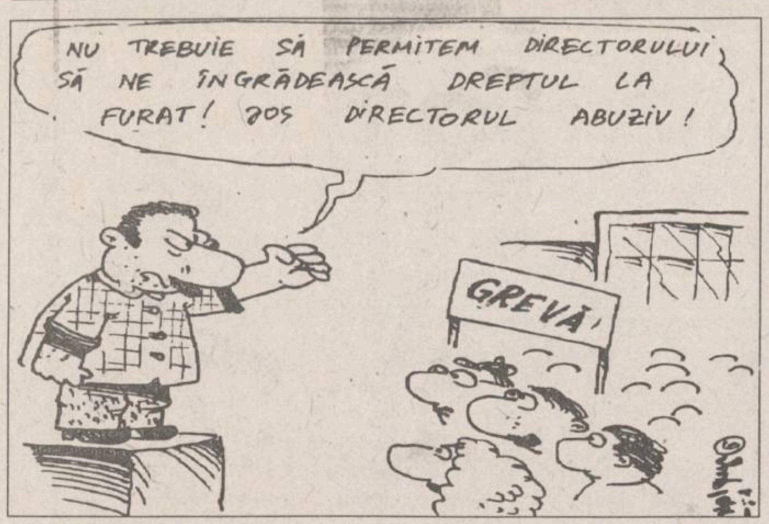

NU TREBUIE SĂ PERMITEM DIRECTORULUI SĂ NE ÎNGRĂDEASCĂ DREPTUL LA FURAT! JOS DIRECTORUL ABUZIV!
GREVĂ

La Dorohoi

Muncitorii de la fabrica de sticlă au făcut grevă pentru că nu au mai fost lăsați să fure

S.C. Stipo SA - Fabrica de sticlă - din Dorohoi este una dintre puținele societăți comerciale rentabile din județ a cărei producție - cristal și porțelan - este în proporție de 90% destinată exportului. E drept că o parte a producției este valorificată clandestin la colțul străzii, după ce a fost subtilizată din fabrică. Acest lucru a convins conducerea societății să apeleze la serviciile gardienilor publici. La data de 1 septembrie 1994 aceștia și-au intrat în atribuții asigurînd paza fabricii. Zelul de care au dat dovadă a nemulțumit o parte a celor care-și vedeau periclitate "interesele". Așa după cum ne-a declarat lt. colonel (r) Costache Cîrcu comandantul gardienilor publici ai județului, un grup de muncitori care ieșea din schimb la ora 18,00 (se lucrează în 4 schimburi) a blocat accesul în fabrică a schimbului următor cerînd plecarea gardienilor publici. Intervenția conducerii societății prin directorul Sofronie (director comercial) nu a reușit să-i potolească pe protestatari. În consecință, gardienii publici au fost nevoiți să-și părăsească posturile. Directorul Sofronie ne-a declarat că a fost nevoit să accepte revendicarea muncitorilor de a se renunța la paza cu gardieni publici deoarece se periclita o comandă pentru export în Germania și fabrica ar fi pierdut 300.000 DM. Directorul comercial a menționat că nu s-a renunțat în totalitate la serviciile gardienilor publici, dar acest lucru va fi reglementat după data de 19 septembrie 1994, cînd este fixat concursul pentru postul de manager. Pînă atunci unii muncitori de la SC Stipo Dorohoi au satisfacția că au reușit prin forță să-și redobîndească "dreptul" de a fura. **(Val GURALIUC)**

Contravenții și infracțiuni prevăzute în proiectul Legii pentru accelerarea privatizării

■ *contravențiile vor fi sancționate cu amenzi cuprinse între unu și două milioane de lei, iar infracțiunile vor fi pedepsite potrivit Codului Penal*

Potrivit proiectului Legii pentru accelerarea procesului de privatizare, o serie de fapte care duc la nerespectarea metodologiei de privatizare prevăzută de această lege sînt considerate contravenții și vor fi sancționate cu amenzi de la un milion la două milioane lei. Dintre acestea, menționăm: reținerea de la privatizare a unei cote din acțiunile unei societăți comerciale, destinate schimbului contra carnete cu certificate de proprietate și cupoane nominative, dacă și pentru această cotă există cereri valabil exprimate; nerespectarea termenelor prevăzute pentru desfășurarea programului de privatizare în masă; orice acțiune de împiedicare a depunerii carnetelor cu certificate de proprietate și/sau a cupoanelor nominative de către persoane fizice sau juridice la o societate privatizabilă. Proiectul de lege prevede că depistarea acestor contravenții și aplicarea sancțiunilor intră în atribuțiile personalului împuternicit de Agenția Națională pentru Privatizare, Ministerul Finanțelor și Curtea de Conturi.

Proiectul de lege stabilește, de asemenea, faptele care sînt considerate infracțiuni legate de desfășurarea procesului de privatizare. Aceste infracțiuni care vor fi pedepsite potrivit legii penale sînt: înscrierea cu intenție în listele cetățenilor îndreptățiți a primi cupoane nominative de privatizare a unor persoane neîndreptățite pentru aceasta (infracțiune de fals intelectual); atribuirea mai multor cupoane nominative unei singure persoane (infracțiune de abuz în serviciu contra intereselor publice și personale) și depășirea cotelor de capital social destinate, în condițiile legii, pentru accelerarea procesului de privatizare, privatizării cu titlu gratuit (infracțiune de abuz în serviciu contra intereselor publice). **(M.B.)**

MONITORUL INTERN

Noutăți privind impozitul pe profit

Ordonanța privind impozitul pe profit, emisă recent de Guvern, a adus unele modificări esențiale legislației din acest domeniu. Astfel, conform Ordonanței, organului fiscal i se dă libertatea de a calcula impozitul pe profit al unei firme pe baza datelor depuse de agentul economic, fără a încheia un act bilateral cu firma în cauză. De asemenea, societățile bancare sînt obligate să încaseze, cu prioritate, din conturile agenților economici, datoriile destinate bugetului de stat. Mai exact, dacă băncile nu virează aceste obligații către bugetul de stat, în aceeași zi cu introducerea dispoziției de plată a firmei în cauză, plătesc majorările de întîlziere stabilite prin lege. În același act normativ se mai prevede și faptul că, dacă o unitate achită sume de bani mai mari decît impozitul pe profit care trebuie plătit Ministerului Finanțelor, va returna diferența de bani agentului economic. După depășirea acestui termen, pentru fiecare zi, Ministerul Finanțelor va plăti agentului economic majorări de întîrziere. **(Costel STROESCU)**

Nu toți agenții economici beneficiază de amînarea plății majorărilor de întîrziere

Ministerul Finanțelor a emis recent normele metodologice de aplicare a Ordonanței 28/1994 privind amînarea, cu un an, a plății majorărilor de întîrziere la plata impozitelor. Prin acest act, Guvernul a restrîns mult numărul agenților economici care beneficiază de amînarea plății majorărilor de întîrziere. Astfel, conform punctului 1 din normele metodologice, de amînarea prevăzută în Ordonanță beneficiază numai acei agenți economici care, în perioada pentru care s-au calculat majorările de întîrziere, au fost lipsiți de disponibilități bănești, datorită plăților restante ale terților către aceștia.

Pentru a beneficia de amînarea la plată, agenții economici care au obținut această facilitate sînt obligați să depună la organul fiscal în evidența căruia se află înregistrați, în termen de 60 de zile de la publicarea Ordonanței, situația majorărilor de întîrziere.

Situația centralizată pe județe trebuie transmisă Ministerului Finanțelor pînă la 30 noiembrie.

Apariția acestor norme metodologice a creat o stare de confuzie în rîndul agenților economici întrucît mulți dintre aceștia nu îndeplinesc condițiile impuse de acestea. Au apărut situații în care unități ce au avut disponibilități în cont, înainte de intrarea în vigoare a Ordonanței în prezent nu le mai au și, totuși, trebuie să-și achite în scurt timp majorările de întîrziere restante. **(Costel STROESCU)**

Unui individ i s-a întocmit dosar penal pentru că a fost găsit beat la serviciu

Recent, Neculai Măriuță (45 ani) din comuna Moțca, județul Iași, s-a făcut vinovat de încălcarea prevederilor Decretului 400/1981, despre care multă lume nu știe dacă mai este încă în vigoare. Organele Poliției au demonstrat că acest decret prin care se interzice consumul de băuturi alcoolice în instituții este încă actual. Din aceste considerente, lui Neculai Măriuță i s-a întocmit dosar penal, deoarece organele de control au constatat că în timp ce își exercita atribuțiunile de serviciu, ca fochist într-o centrală termică, acesta era în stare de ebrietate. N. Măriuță a consumat băuturi alcoolice pînă cînd alcoolemia din sînge s-a ridicat la valoarea de 1,95 la mie. Pentru a-l convinge că a băut mult prea mult, organele de poliție au fost nevoite să solicite un examen de laborator al alcoolemiei, întrucît Neculai Măriuță a susținut că și-a pus la măsea o bucățică de vată muiată în spirt. "Poate de acolo vă vine mirosul" s-a adresat el cu nevinovăție polițiștilor. În prezent, el este convins că a băut zdravăn, deși, după cum a declarat medicilor, nu își poate explica prea bine cum s-a întîmplat lucrul acesta. **(Silviu LABEȘ)**

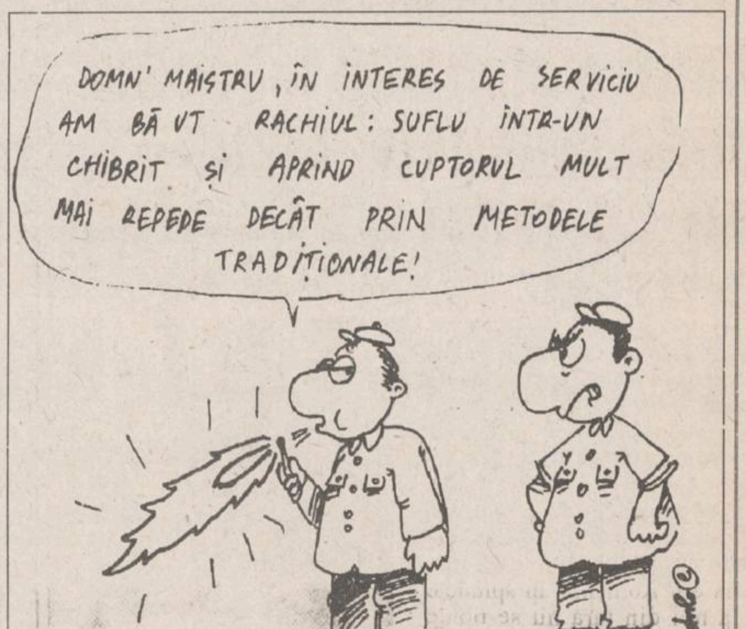

DOMN' MAISTRU, ÎN INTERES DE SERVICIU AM BĂUT RACHIUL: SUFLU ÎNTR-UN CHIBRIT ȘI APRIND CUPTORUL MULT MAI REPEDE DECÎT PRIN METODELE TRADIȚIONALE!

Protest al Asociației Surzilor din Iași

Una din problemele cu care se confruntă persoanele handicapate este lipsa unei reale protecții sociale. Reamintim cititorilor noștri că, potrivit Legii 32/1991, persoanele handicapate, de orice categorie, erau scutite de plata impozitului pe salarii și beneficiau de anumite facilități. În anul 1993, această lege a fost completată cu Legea 35/1993. Conform reglementărilor acestea, persoanele surdo-mute au fost încadrate la gradul III de handicap, pierzînd astfel toate drepturile acordate în anul 1991.

Romeo Bărboșelu, secretarul Asociației Surzilor din Iași, ne-a declarat că această nouă reglementare a fost aprobată fără consultarea persoanelor care lucrează efectiv cu persoanele surdo-mute și care știu exact ce probleme au aceștia. Lucrul cel mai grav îl constituie faptul că persoanelor cu acest fel de handicap le-au fost retrase drepturi de care au beneficiat un an și jumătate. "Este mai rău să-i dai ceva omului și apoi să-i iei, decît să nu dai nimic", a concluzionat secretarul Asociației Surzilor..

Deși Asociația Surzilor a depus la Inspectoratul General pentru Handicapați numeroase memorii privitoare la această problemă, pînă acum nu s-au rezolvat favorabil doleanțele lor. **(Dana PAVEL)**

În atenția absolvenților promoției 1984 - Liceul "C. Negruzzi" Iași

Cu ocazia întîmplării
a 10 ani de la absolvirea
Liceului "C. Negruzzi" Iași,
Agenția de Turism **NET**
organizează o masă rotundă cu tema
STRĂPUNGEREA DIELECTRICILOR LICHIZI
Pentru detalii și informații suplimentare
nu ezitați să ne contactați la sediul firmei
din Iași, Casa Model-mezanin.
Telefon 032/117596, fax 032/144577.

MICA INDUSTRIE
str. V. Alecsandri nr. 6
angajează urgent
INGINER și MAISTRU
pregătiți în domeniul confecțiilor
Relații la telefon 117755, 117659, zilnic orele 7,oo-16,oo.

TV EUROPA NOVA
Televiziunea Europa Nova răspunde!
POȘTA REDACȚIEI
- Răspunsuri la mesajele telespectatorilor
- Observații privind grila de programe actuală și viitoare
- Premii muzicale pentru cele mai interesante mesaje

În fiecare sîmbătă,
în jurul orei 12^{00},
în cadrul emisiunii
MATI NOVA

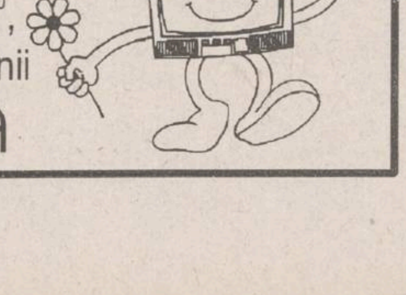

ELVILA® international

DOAR ACASĂ MĂ SIMT CA ÎN OCCIDENT
mobilier produs și comercializat de

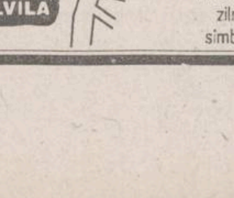

Depozit:
str. Grăniceri nr. 3-9
(depozite COMAT
-în spatele Unității
de Grăniceri
Manta Roșie)
PROGRAM DEPOZIT:
zilnic 9.00-17.00
sîmbăta 9.00-13.00.

ELVILA® international
vînzări în condiții avantajoase
Vizitați expoziția de mobilier ELVILA
de la etajul 1 al magazinului
SUPERCOPOU (tel.032/11.22.20).

DIRECȚIA DE TELECOMUNICAȚII IAȘI

informează publicul solicitant că în municipiul Iași funcționează **75 posturi publice cu cartelă,** context în care a pus în vînzare cartele în valoare de **5.000** lei, **10.000** lei și **20.000** lei la următoarele oficii T.T.:

☑ **LĂPUȘNEANU,** de luni pînă vineri prin ghișeu între orele 7^{00}-22^{00}, iar sîmbătă și duminică la cabină, între orele 7^{00}-21^{00}.
☑ **TĂTĂRAȘI,** de luni pînă sîmbătă între orele 8^{00}-16^{00}.
☑ **PODU ROȘ,** zilnic între orele 7^{00}-21^{00}.

Cartelele pot fi folosite pentru convorbirile locale și interurbane la toate posturile publice instalate în acest sens, iar pentru convorbirile internaționale numai cele instalate în oficiile Lăpușneanu și Podu Roș.

Nicu Ceaușescu își face din nou apariția pe scena politică

■ el l-a dat în judecată pe senatorul PNȚCD Șerban Săndulescu și a cerut discutarea sa în comisia de disciplină

Aproape toți foștii membri ai Comitetului Politic Executiv au ieșit din închisoare. Alături de ei, și cei care se consideră vinovați de represiunea manifestațiilor din decembrie 1989. Singura personalitate politică aflată încă în detenție este Ion Dincă, secretar cu probleme de apărare al Comitetului Central Comunist. În 1993, el fusese condamnat la 15 ani închisoare. El a străbătut o treime din perioada de detenție, adică peste 1800 de zile de închisoare, și, conform legii, ar fi putut cere eliberarea condiționată. Au și făcut-o alții pentru el, cu aproape o lună în urmă. Judecătoria sectorului 5 a fost sesizată din oficiu, însă a decis, în urma unei proceduri calificate de unii tulbure și incoerentă, ca eliberarea să se amîne pentru anul viitor.

Cu toți ceilalți lucrurile au mers mult mai ușor. De altfel, o parte dintre politicienii majoritari au fost colegi și de multe ori parteneri ai foștilor reprezentanți ai partidului unic. Mai mult decît atît, chiar și cei care de jure își continuă detenția, de facto sînt eliberați medical. Toți suferă de afecțiuni complicate, netratabile, cronice, care necesită tratamente sofisticate, cel puțin așa spun unii medici. De altfel, au stîrnit o vreme rumoare reportajele ilustrate ale lui Nicu Ceaușescu, eliberat medical pe baza unor terifiante documentații medicale, care atestă faptul că este ros de cancer, boli de nutriție și insuficiențe vasculare, înconjurat, cum îi stă bine unui demn urmaș, de bogata colecție de băuturi și țigări. Nicu Ceaușescu nu diferă prea mult de cel din perioada în care era unic pretendent la președinție. A reluat vechile relații de curte și prietenii, voiaje și tratamente neortodoxe pentru numeroasele boli de care suferă. Și dacă înainte calitatea de fiu îi asigura maximum de protecție, acum cele mai utile s-au dovedit, în cazul său, relațiile științifice sau, ceea ce este mai probabil, sentimentale. Chiar dacă semnătura medicului care a constatat cît este de bolnav trecutul nostru fiu de dictator este indescifrabilă, întreaga opinie publică știe că este vorba despre Alexandru Oproiu. De fapt, cine este Alexandru Oproiu?

Alexandru Oproiu era, cînd a semnat cererea de eliberare a lui Nicu Ceaușescu pe temeiuri medicale, om de bază în echipa lui Iulian Mincu. Fost ministru secretar de stat, consilier de taină și scut de protecție, Alexandru Oproiu și-a făcut o profesie din deturnarea tuturor atacurilor mediatizate, dinspre ministru către alte personalități ministeriale de rang trecut, ba uneori, din exces de zel, a preluat el însuși parte din aceste atacuri. Secretarul de stat Alexandru Oproiu a protejat acțiunile ministeriale de restructurare în domeniul sănătății, a înlăturat acuzele Băncii Mondiale referitoare la amatorismul financiarilor din Sănătate. Exemplele ar putea continua. Pentru merite deosebite, Alexandru Oproiu a primit cîteva sinecure: direcția Spitalului Fundeni și cea a Centrului de Gastroenterologie.

Săptămîna trecută, Nicu Ceaușescu, de la o vreme bine documentat, l-a chemat în judecată pe senatorul PNȚCD Șerban Săndulescu, pentru o serie de afirmații pe care le-a făcut acesta în presă, referindu-se la eliberarea pe considerente medicale a lui Nicu Ceaușescu. Documentul, semnat de Alexandru Oproiu, nu se bazează pe cercetări medicale, a afirmat politicianul țărănist, iar procesul lui Nicu Ceaușescu a fost o farsă regizată de diverși procurori ai Parchetului General, care vor trebui ei înșiși anchetați pentru modul în care și-au desfășurat activitatea.

Nicu Ceaușescu pe vremea cînd era prezentat la televiziune ca fiind inamicul public nr. 1

Comisia de etică și disciplină a Senatului a primit o scrisoare din partea doctorului Alexandru Oproiu, care solicită discutarea cazului Săndulescu. Alexandru Oproiu afirmă că "aceste acuzații calomnioase sînt de o gravitate extremă pentru un medic și un cadru didactic superior, ce produc grave prejudicii morale și nici un motiv politic nu poate scuza această practică". Ciroza este o boală delicată, afirmă dl. Oproiu, nu duce la metastază, nu este același lucru cu cancerul hepatic și, nu în ultimul rînd, este o boală care se deosebește de sănătate doar prin crizele acute, cu o periodicitate neregulată. Acesta a fost doctorul Alexandru Oproiu și opiniile sale științifice. Încă din luna iulie 1994, Comisia pentru cercetarea evenimentelor din 1989 a solicitat Procuraturii Generale dosarul lui Nicu Ceaușescu pentru a-și completa informațiile. Dosarul nu a ajuns nici pînă acum la Comisia senatorială,

---

MONITORUL INTERN

UDMR acuză Guvernul României că a emis ordonanțe neconstituționale în timpul vacanței parlamentare

În Buletinul informativ al UDMR, remis Agenției Mediafax este prezentată poziția grupului parlamentar al partidului, făcută publică de senatorul Gyorgy Frunda în ședința de joi a Senatului. Opinia exprimată de dl. Frunda, în numele parlamentarilor UDMR, este că "Guvernul României abuzează de dreptul de a emite ordonanțe guvernamentale în timpul vacanței parlamentare". Această concluzie este îndreptățită de faptul că Executivul și-a depășit atribuțiile constituționale și a încălcat Legea de delegare legislativă prin emiterea de ordonanțe care modifică legi organice și ordinare, apreciază UDMR. Ca exemplu sînt oferite ordonanțe ce contravin Legii impozitului pe profit și Legii investițiilor străine - ambele fiind legi organice, precum și taxa de ieșire din țară ce încalcă art.15 din Constituție și Convenția Europeană a Drepturilor Omului. De asemenea, UDMR constată că Guvernul nu a respectat termenul de abilitare (1 septembrie), termen obligatoriu pentru prezentarea în Parlament a ordonanțelor adoptate. În aceste condiții, parlamentarii UDMR solicită Guvernului să prezinte de urgență forului legislativ ordonanțele adoptate, iar Senatului să le suspende pînă la dezbaterea lor în plen.

A fost consacrat noul episcop de Maramureș

În cadrul liturghiei celebrate duminică, 11 septembrie la Monumentul ostașului român din municipiul Baia Mare, locul de rugăciune al credincioșilor de religie greco-catolică (în lipsa unui lăcaș de cult), a avut loc consacrarea ca episcop de Maramureș a Preasfințitului Ioan Șișeștean, preot profesor de teologie dogmatică la Institutul teologic greco-catolic "Dr.Alexandru Rusu" din Baia Mare. Au participat mii de credincioși greco-catolici de pe întreg cuprinsul Maramureșului.

Ministrul turc al Apărării vizitează România

Ministrul turc al. Apărării, Mehmet Gölhan, a fost întîmpinat pe Aeroportul Otopeni, sîmbătă, 10 septembrie, de către Gheorghe Tinca, ministrul român al Apărării Naționale. Avionul de capacitate mică, aparținînd liniilor aeriene turce, a sosit pe aeroport în jurul orelor 11.36. Mehmet Gölhan a declarat ziariștilor prezenți că scopul vizitei sale la București este dezvoltarea colaborării româno-turce în domeniul industriei de apărare, cu implicarea oamenilor de afaceri din ambele țări. "Dincolo de caracterul oficial al vizitelor noastre, legăturile dintre cele două popoare își arată roadele pozitive pentru ambele părți, în spiritul tradiționalei prietenii româno-turce". La ceremonia de primire au fost prezenți, alături de ministrul Tinca, ambasadorul Turciei la București, atașatul militar turc, membri ai ambasadei. Din partea Ministerului Apărării Naționale au participat general-maior Florentin Popa, secretar de stat și șef al Departamentului pentru Înzestrarea Armatei, colonel Gheorghe Rotaru, șeful Direcției Analiză Politică și Relații Internaționale, alte cadre militare.

Întîlnirea liderilor romilor s-a încheiat cu o demonstrație a jandarmilor

Sîmbătă, 10, și duminică, 11 septembrie a avut loc întîlnirea liderilor organizațiilor romilor din România. La întîlnire au participat peste 190 de lideri reprezentanți ai organizațiilor romilor din România, peste 40 de ziariști, precum și reprezentanți ai Ministerului Învățămîntului, ai Ministerului Muncii și Protecției Sociale, ai Ministerului Culturii. Principalele obiective propuse de Guvernul României (prin Consiliul pentru Minorități Naționale) și Partida Romilor (organizatorii întîlnirii) au fost: identificarea tuturor liderilor organizațiilor romilor; identificarea problemelor cu care se confruntă comunitățile de romi; propuneri de programe pe comunități, pentru rezolvarea unora din problemele cu care se confruntă comunitățile de romi.Referindu-se la posibilitățile romilor de a-și trimite copiii la școală, Ioan Cioabă a afirmat că "pe vremea lui Ceușescu, țiganii aveau frigiderele pline și nu trebuiau să fure. După revoluție, țiganii nu au pămînt și bani. Ei nu pot să-și trimită copiii dezbrăcați și fără mîncare la școală. În acest sens, cred că ar trebui ca țiganii săraci să primească ajutoare". Cea de-a doua zi a întîlnirii liderilor romilor s-a desfășurat la Comandamentul Trupelor de Jandarmi. După o scurtă prezentare a structurii Comandamentului, col.Boblea Gheorghe, șeful Biroului de presă al CTJ, a făcut o scurtă prezentare a motivelor pentru care, de multe ori, presa este un creator de violențe în rîndul romilor, prin faptul că dezinformează, fie din necunoaștere profesională, fie din rea-voință. Cele două zile de dezbateri s-au încheiat cu o demonstrație a trupelor de jandarmi, demonstrație la care au asistat Viorel Hrebenciuc, secretarul general al Guvernului, coordonatorul Consiliului pentru Minorități Naționale și Ivan Truțer, secretar executiv al CMN.

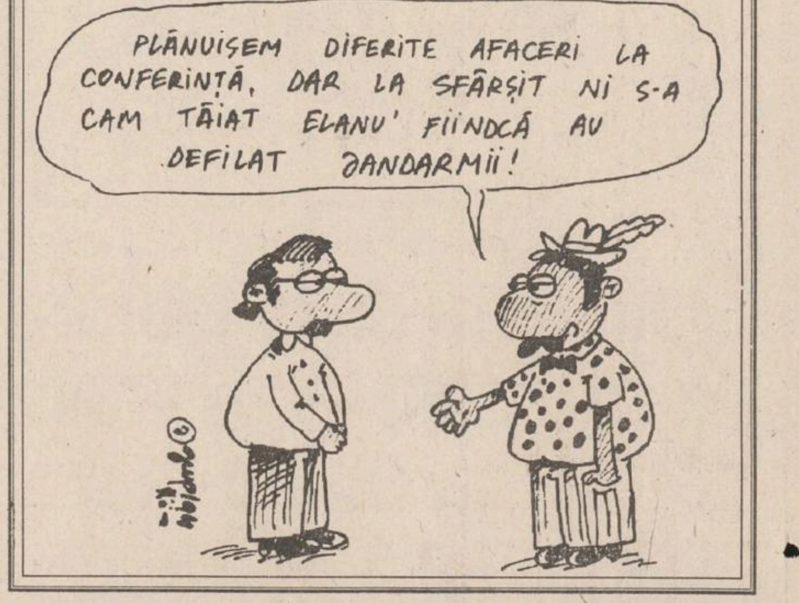
PLĂNUISEM DIFERITE AFACERI LA CONFERINȚĂ, DAR LA SFÂRȘIT NI S-A CAM TĂIAT ELANU' FIINDCĂ AU DEFILAT JANDARMII!

La insistențele senatorului PUNR Teodor Ardelean

Virgil Măgureanu l-a demis pe șeful S.R.I. Maramureș

■ acesta coordonase ascultarea telefoanelor unor partide politice

În vara anului 1992, în timpul campaniei electorale pentru alegerile generale, filiala SRI Maramureș a efectuat interceptări de convorbiri telefonice. Precizăm că interceptările s-au făcut fără aprobarea Procuraturii, acțiunea ofițerilor SRI fiind, deci, ilegală. Au fost ascultate telefoanele unor candidați pentru alegerile din 27 septembrie, membri atît ai CDR, cît și ai FDSN. Informațiile obținute în acest mod au fost utilizate, prin intermediul unor ofițeri SRI, de PUNR, în special de Teodor Ardelean, șeful filialei locale PUNR. Pentru aceste ilegalități, Virgil Măgureanu a luat o singură măsură: trecerea în rezervă a colonelului Gheorghe Moldovan, șeful filialei SRI Maramureș. În interviul pe care l-a acordat Agenției Mediafax, Gheorghe Moldovan arată modul în care a fost destituit de Virgil Măgureanu. Și, mai ales, la sugestia cui s-a luat această decizie.

- În Baia Mare există suspiciunea că s-a produs o scurgere de informații de la SRI către PUNR, în timpul campaniei electorale din vara anului 1992. Este adevărat?

- Această scurgere de informații a existat. Eu am sesizat-o comisiei parlamentare de specialitate. N-aș spune că în exclusivitate către PUNR.

- Am vrea să cunoaștem varianta dvs. pentru cele întîmplate în vara lui 1992.

- Venisem din concediu. Era sîmbătă, 15 august 1992. M-au chemat la Prefectură. Acolo l-am găsit pe Teodor Ardelean, actualmente senator de Maramureș din partea PUNR. El mi-a solicitat mai multe informații, printre care dosarul lui Joszef Obernauer, un om de afaceri din zonă. Mi-a cerut și să încadrez o persoană în SRI. I-am spus că nu se poate. Am avut un schimb dur de opinii, fiindcă nu i-am făcut nici o concesie. Teodor Ardelean mi-a spus că a doua zi se va duce la domnul Măgureanu, care se află în concediu la Băile Boghiș. A spus că se va duce să se plîngă de atitudinea mea necooperantă.

- Deci ați fost amenințat de Teodor Ardelean?

- Da. Și amenințarea s-a materializat. Luni, 17 august, am fost demis. Atunci a venit la unitate și dl.Virgil Măgureanu. Dînsul a explicat în trei minute că am promovat nonvalori.

- Considerați că demiterea dvs. este un abuz din partea lui Virgil Măgureanu?

- Pentru a mă demite, Virgil Măgureanu a venit din concediu. Eu știu contextul în care a venit: la cererea lui Teodor Ardelean. Și, în sensul acesta, demiterea este un abuz. La nivelul Consiliului Director al SRI s-a stabilit să se înființeze o Comisie de control. Această comisie însă nu s-a mai înființat. O persoană din Consiliul Director s-a exprimat că este o încălcare a regulamentelor militare.

- Se poate ca Parchetul General să extindă urmărirea penală și asupra unor persoane din ROMTELECOM Baia Mare, fără ajutorul cărora interceptarea telefoanelor nu s-ar fi putut face?

- Este posibil. La ROMTELECOM cineva trebuie să răspundă pentru acest fapt. Eu trebuia să fiu solicitat pentru întocmirea unui protocol, pentru a exista un control și o garanție, fiindcă oricine de la ROMTELECOM care vede un mandat din partea SRI execută acel ordin. Însă acel mandat nu a existat, iar eu nu am semnat nici un protocol cu directorul ROMTELECOM Baia Mare.

- La vremea aceea, director al ROMTELECOM era Adrian Turicu, actual ministru al Telecomunicațiilor. Accederea sa în acest post guvernamental se datorează și legăturilor sale cu cadre SRI în chestiunea interceptărilor telefonice?

- Dînsul este membru PUNR. Interpretările pot fi multe, dar eu mă abțin.

- Cine a sesizat Parlamentul în legătură cu ilegalitățile din vara lui 1992?

- Eu am sesizat Comisia parlamentară de apărare, ordine publică și siguranță națională a Camerei Deputaților, deoarece Comisia pentru supravegherea activității SRI a fost înființată după aceea, tocmai în urma solicitărilor mele. Însă nu s-a luat nici o măsură.

- Care au fost partidele ale căror membri au avut telefoanele puse sub urmărire?

- Nu știu sigur, cred că deputați ai Convenției Democratice. Am avut imixtiuni și în alegerile locale, imixtiuni neautorizate de nimeni. S-au apucat să publice în presa locală niște articole care aveau la bază scurgeri de informații, articole la care au contribuit și ofițeri SRI. Desigur, dacă ar fi să fac o apreciere globală, au fost vizate partidele din opoziție. Dar, mă tem că, dacă va veni o comisie abilitată, va constata că au fost supravegheate chiar și partide care sînt la putere. Au fost vizate chiar persoane din partidul de guvernămînt, pentru că unii ofițeri, acționînd la îndemnul cuiva, n-au mai ales persoanele.

- SRI, ca instituție, este implicat în jocurile politice?

- SRI, ca instituție, nu. Sînt implicați oameni care n-au înțeles cursul istoriei. Ei se pot alătura unei tabere sau alteia, să se angajeze într-un joc politic care prejudiciază instituția. Nu SRI trebuie verificat, ci anumiți oameni din SRI.

- Aceste interceptări sînt o greșeală a lui Virgil Măgureanu?

- Eu nu am nimic să-i reproșez. Domnul Măgureanu a receptat inițial că am ceva cu dînsul. Consider că a fost indus în eroare. Dar au trecut doi ani și deja e cam mult.

Primarul Brașovului a obținut sprijinul Consiliului Europei

■ *cei doi emisari sosiți la fața locului apreciază acuzațiile ce i se aduc lui Adrian Moruzi ca fiind șubrede*

După ce fostul prefect al Brașovului, Gheorghe Fulga, a cerut guvernului să-l demită pe primarul Brașovului, Adrian Moruzi, acesta din urmă a depus o plîngere la Consiliul Europei. Doi trimiși ai Consiliului au și sosit la Brașov pentru a investiga conflictul. Primarul Moruzi este primul din lunga listă a primarilor CDR acuzați de putere care a cerut și a obținut arbitrajul Consiliului Europei.

Experții veniți la Brașov au discutat cu noul prefect, Alexandru Popa, cu membri ai Curții de Conturi brașovene și, bineînțeles, cu Adrian Moruzi. Principala acuzație adusă primarului este acordarea de spații fără licitație. Dl. Moruzi se apără afirmînd că nu au fost acordate spații decît partidelor politice, asociațiilor nonguvernamentale și posesorilor de certificate de revoluționar. Raportul făcut de fostul prefect Fulga nu contabilizează decît aceste cazuri, absolut legale, spune Moruzi. Primarul a mai fost acuzat și că nu a organizat licitații pentru o serie de construcții, provizorii aflate pe domeniul public. Fals, afirmă dl. Moruzi, primăria s-a aflat în contencios cu prefectura tocmai pentru acest motiv iar justiția a dat cîștig de cauză primăriei. Primarului i se mai reproșează desele ieșiri în străinătate (15, de la începutul mandatului), ritmul lent de aplicare a Legii 18 (deși la nivelul Brașovului au fost împărțite 32% din titlurile de proprietate în timp ce în restul județului procentul este de 8%).

Adrian Moruzi

Nu numai PDSR și Fulga îl acuză pe Moruzi ci chiar și unii aliați, care îi reproșează neîndeplinirea promisiunilor electorale, faptul că firma de construcții a viceprimarului țărănist execută majoritatea lucrărilor de sistematizare ale primăriei.

În acest context concluziile celor doi experți sînt așteptate cu interes. Conform d-lui Moruzi cei doi ar fi constatat că argumentația juridică a acuzațiilor este cam șubredă. Punctul lor de vedere, va fi exprimat oficial, după întîlnirea cu reprezentanții guvernului.

UNIVERSITATEA AL. I. CUZA IAȘI
Facultatea de Litere -
Școala post-universitară de jurnalistică (studii aprofundate)

anunță deschiderea în anul universitar 1994-1995 a Școlii post-universitare de jurnalistică. Este o formă de învățămînt interdisciplinar, ce-și propune pregătirea complexă a actualilor și viitorilor ziariști din presa scrisă și vorbită, care se va desfășura pe perioada a patru semestre și se va finaliza prin acordarea unei diplome de specializare, cu statutul studiilor aprofundate. Școala va funcționa în cadrul Facultății de Litere și va activa cu sprijinul facultăților de Istorie, Filosofie, Drept, Studii economice, Geografie, al Centrului de Calcul al Universității, ca și al publicațiilor și studioului de radio al Grupului de presă "NORD-EST" S.R.L. Cursurile și seminariile vor fi susținute de profesori și cercetători români, cît și de profesori asociați și invitați din străinătate, în cadrul relațiilor de parteneriat ce există între Universitatea "Al. I. Cuza" și universități din Europa occidentală și America de Nord, cu sprijinul financiar al Ministerului Învățămîntului și al unor fundații academice străine. Programul școlii va îmbina cursurile teoretice cu workshop-uri și seminarii practice, ce vor acoperi întregul spectru al cunoștințelor și deprinderilor de bază pentru o jurnalistică modernă, eficientă, la nivelul pretins profesioniștilor din țările avansate și cu o lungă tradiție democratică. Activitatea didactică va cuprinde 16 ore săptămînal, la care se vor adăuga aproximativ 8 ore de practică jurnalistică. La concursul de admitere pot candida toți absolvenții cetățeni români cu diplomă de licență sau examen de stat al institutelor de învățămînt superior de 4-6 ani.

Probe de concurs:

Creativitate și expresivitate (Probă de aptitudini) - scris*

Cunoștințe despre lumea modernă și contemporană - oral*

(Istorie, Geografie, Economie, Cultură, Literatură)

***- Ambele probe se vor nota de la 1 la 10.**

Vor fi declarați admiși un număr de 20 de candidați.

Actele necesare înscrierii sînt: ■ cerere de înscriere ■ diploma de bacalaureat și diploma de licență în original ■ trei fotografii tip buletin ■ chitanța pentru taxa de înscriere (5000 lei).

Cuantumul taxei anuale se va fixa ulterior de către conducerea Universității "Al. I. Cuza".

Înscrierile se fac între 13-16 septembrie 1994, la secretariatul Facultății de Litere (Bd. Copou nr. 11).

Cotidianul Monitorul

ANUNȚĂ CONCURS PENTRU OCUPAREA URMĂTOARELOR POSTURI REDACȚIONALE

ȘEF DEPARTAMENT ECONOMICO - FINANCIAR

Condiții

- studii superioare;
- solide cunoștințe economice;
- cunoștințe rezonabile de limba engleză;
- vîrsta maximă - 45 ani.

REDACTOR DEPARTAMENT POLITIC

Condiții

- student sau absolvent al unui institut de învățămînt superior;
- cunoștințe în domeniu;
- vîrsta maximă - 40 ani.

REPORTERI

Condiții

- student sau absolvent al unui institut de învățămînt superior;
- vîrsta maximă - 30 ani.

ÎNSCRIERILE SE POT FACE ZILNIC LA SEDIUL COTIDIANULUI Monitorul str. Smîrdan nr. 5
ÎNTRE ORELE 10.00-17.00
PÎNĂ LA DATA DE 15 SEPTEMBRIE 1994.

Vreți să pătrundeți în adevărata lume a enigmisticii? Atunci...

CUMPARATI
STAZ
MONITORUL
REBUS

INTEGRAME

NU RATAȚI MONITORUL REBUS ÎNTR-O NOUĂ PREZENTARE !!!

REBUS Monitorul INTEGRAME

MOLDOLUX CĂMIN S.R.L.

MOBILIER ELEGANT PENTRU LOCUINȚE ELEGANTE

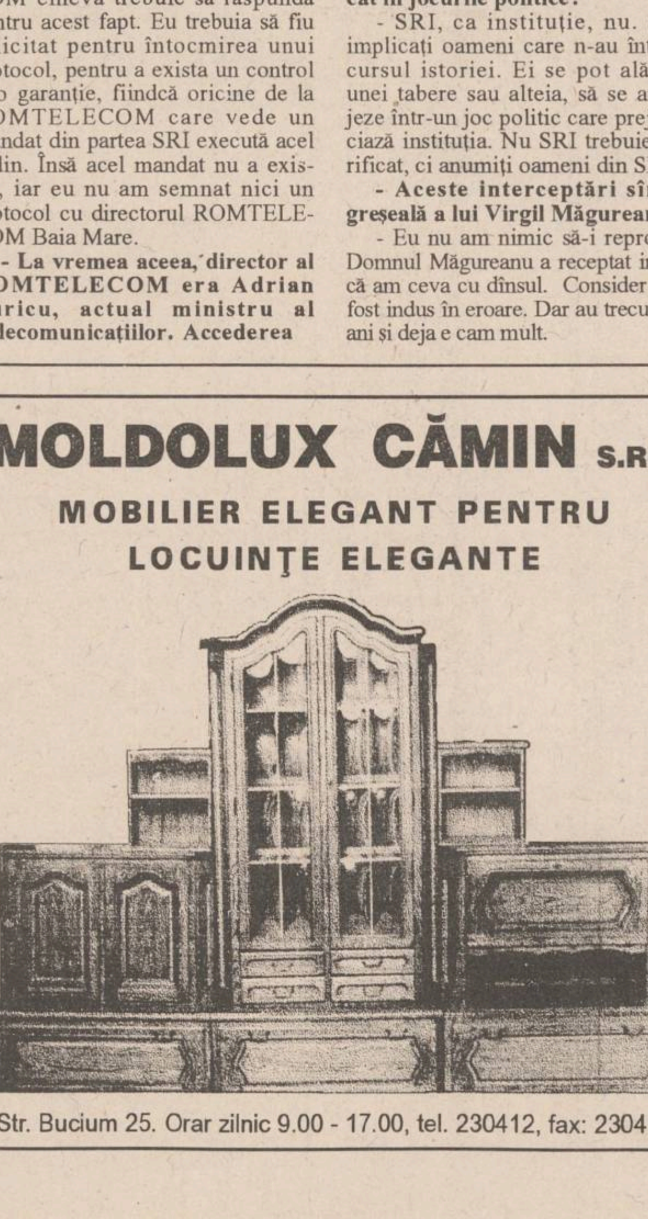

Str. Bucium 25. Orar zilnic 9.00 - 17.00, tel. 230412, fax: 230413

CAFEAUA DE DIMINEAȚĂ

Ioan Borcea - părintele Stațiunii de la Agigea

Aurel LEON

Clasica ierarhie a fanfarelor obligă tromboanele să se afle cam pe ultimele locuri, după piculine, clarinete, trompete și alte asemenea mărunțișuri. Eram încă în cursul inferior al Liceului Internat din Iași, dar cîntam la trombon. Stînd pe cel mai de sus rînd al scărilor din holul de onoare, cel cu nume de premianți încrustate auriu pe marmură ca în cimitire, puteam observa ca în strachină pe toți oaspeții pentru care intonam marșul liceului. Era o întîlnire de promoție.

Întîmpinați de către corpul didactic, în frunte cu măruntul și agerul director Todiriță Bădărău, musafirii intrau în șir indian și se aliniau după catalog printre ciuberele cu plante luxuriante. E prea descris în literatură acest liceu ieșean spre a mai încerca ceva în plus.

Întîlnirile acestea de promoții în care oameni cu părul alb se copilăresc tocmai spre a uita că li-i părul de omăt au un anumit parfum al lor. Așadar, se întîlnea o promoție dinaintea primului război mondial, iar noi, elevii, o întîmpinam, șoptindu-ne acele răutăți inofensive care asigură legătura dintre generații. Nu ne-a impresionat nici știrbiturile catalogului însemnate prin cruci pe care, în sfînta noastră nerușinare, le luam drept plus aritmetic.

A pășit impozant, abia tușinîndu-și zîmbetul sub musteața-i plină, neagră, ministrul; și-a zornăit pintenii generalul; a călcat ca în vis, cu obrazu-i lunatec culcat pe un umăr, savantul; după ei, profesori, medici, ingineri - oameni normali.

Eu am pus ochii pe ministru. Nu mă interesa rangul, știam că cine a fost o dată rămîne toată viața excelență. Dar era cel mai impunător, deși făloșenia generalului era festonată în roșu la toate încheieturile.

I-am condus apoi la ora de limba română a profesorului Mihai Jacotă și iar mi-a plăcut ministrul pentru că făptura lui nu încăpea în nici un pupitru. Era o harbuzoiacă lunguiață, țăncușată în partea de sus de panglici și decorații. Ca să-i găsească un loc, l-a poftit la lecție.

A urmat tradiționala partidă de oină, acel sport țărănesc în care eram as. Am aranjat să fiu în aceeași echipă cu ministrul și am căzut "la bătaie". După ce a opintit un "cuc" de mare meșter, excelența și-a scos surtucul, l-a aruncat pe gardul viu din marginea terenului și a scuipat cu nădejde în palme. Cucul fiind prins, regulamentul jocului cerea ieșirea în careul mare. Cei patru trăgători erau generalul, un medic miop, un inginer care se mișca cu încetinitorul și tocmai la punctul de fund, vama nevoiașilor, cum îi ziceam noi, stîngaciul echipei noastre, vestitul Lețu Badrajan. Lețu rînjea țigănos de-i puteau număra dinții tocmai de pe linia de "halit" și vedeam că-l mănîncă labele. Ministrul a ieșit la mijloc nevinovat ca un bebeluș scăpat de sub privegherea doicii; generalul chițăia între trese și cerea mingea să-i arate el ce poate un artilerist, medicul cînta popește a prohod, inginerul se ținea cu mîinile de burtă cu gîndul la ce va urma; ministrul schița fente și își verifica harnașamentul.

Trage generalul la dracu-n praznic, încă nu-și reglase tirul; ministrul îi dă cu tifla, îndîrjindu-l; încearcă medicul și nimerește în inginer, care-i strigă: "Mă pîrjoală internatistă, caută-te la un oculist dacă nici pe balena asta de Agigea n-o poți pescui!"

Și, pe negîndite, pică mingea în stînga lui Badrajan, care se deșiră cît o sperietoare din cînepă și miauu! amenință milimetric un rotund al pantalonilor din careu. Generalul a chiuit ca la Oituz, ministrul a încremenit. N-am mai stat la gînduri și am ieșit de bună voie în careu. Aveam dreptul. Ministrul, înainte de a fi profesor și ministru, fusese oinist, așa că a trecut repede în spatele meu, să nu-l bată vîntul.

Se opintește iar Lețu, calculînd să muște ceea ce eu nu puteam acoperi din gabaritul ministerial. Dar, de fiecare dată, fac pe dracu-n zece și-i prind ghiulele de jăratec, i le răcesc și le pasez generalului. După cîteva asemenea figuri, artileristul s-a dat învins: "Du-te naibii, Ioane, ești un ambuscant. Ai avut noroc de puștiul ăsta, altfel șvaițer te făceam!"

Am bătut noi, echipa ministrului. În schimb, cînd l-am ajutat să reintre în surtuc, am putut mîngîia în voie răzorul decorațiilor de pe negrul calin. Erau tare frumoase! El era însă așa de fudul că nu l-au putut lovi cei de "la pascare", încît nici nu mai știa ce are la butonieră. De bucurie m-a luat în brațe și mi-a spus oftînd:

"- Unde nu mai sînt eu ca tine, măi, pe toloaca de la Buhoci, să fug desculț prin iarbă!"

Semăna atunci cu un țăran voinic, care simte urcînd în el puterea pămîntului, dar îi stă soarele puțin pe umărul stîng, trecut de amiezi.

"- Duminică ești invitatul meu, la masă, auzi? Pe la unu te înființezi pe Buzgudan, știi unde, nu?"

Vedere spre Stațiunea de zoologie marină de la Agigea înființată de prof. Ioan Borcea (stînga, sus)

Am mințit că știu.

Scările acelea aveam să le urc mult mai tîrziu, o singură și ultimă oară. Profesorul Neculai Leon se retrăsese de cîțiva ani într-o altă grădină. aflată sub semnul eternității. În Buzdugan m-a întîmpinat aproape o paragină. Poate că numai prietena mea de odinioară, țestoasa, hiberna indiferentă în vreun cotlon.

Bătea peste țară un vînt hain, din acelea care sfărogesc totul și fură mana ogoarelor. La spitalul condus de Lucia Borcea se întîmplase o sinucidere stupidă. Poate că sînt și sinucideri nestupide. Aceasta stîrnise vîlvătăi, alimentate tocmai de acel vînt. Era destul că doctorița care protestase prin otravă lăsa în urmă un copil și un soț tînăr pentru ca sentimentala opinie publică să și ude batiste. Purta severitatea directoarei vreo vină? Nu știu, deși activam în tagma celor care pretind a ști tot. Ni se mai zicea, în ironie, făuritori de opinie publică. În realitate, noi luam acestei curtezane doar pulsul la degetul mic de la piciorul încălțat în cizmă cazonă. S-a montat și un proces, au fost campanii de presă.

Pînă la urmă, Lucia Borcea a fost nevoită să se transfere la București. În asemenea împrejurări, am urcat scările din Buzdugan. Am mers pe acolo fiindcă la soneria din față nu răspundea decît ecoul casei pustii. Ministrul oinei de altă dată devenise între timp pentru mine omul de știință Ioan Borcea, biologul de la Agigea. Îl vizitasem adesea la catedră, scrisesem despre activitatea sa.

De astă dată nu mă aducea profesia în Buzdugan. Simțisem nevoia să-l văd. Pur și simplu, fără poză. Să văd omul în cadrul de atunci. Știam că încercase să repare o vină presupusă, oferind toți banii de care dispunea pentru copilul orfan de mamă. Știam destule ca să-mi dau seama că acest om care nu cunoștea compromisul s-ar putea frînge ca un catarg croit dintr-o bucată.

Am trecut printre lăzi și mobilă dislocată. Mă aflam pe un vas zguduit de tangaj. L-am descoperit în birou. Parcă scria, aplecat între specii marine mumifiate. A ridicat mîna într-un salut trudit, și-a scos ochelarii și a privit dincolo de mine. Ce indiferent la toate mi s-a părut profesorul!

Abia atunci am simțit cîtă gheață aduce acel vînt ce începuse a bate, dacă spulberase ca pe un decor de mucava ostrovul acesta de senin în care, într-o anumită duminică de aur, stătusem la masa ministrului, mînuind cu dexteritate argintul și cristalul, cinstind albeața olandei și discutînd frumos, spre cinstea liceului nostru.

Privindu-i pleoapele umflate, vineții, musteața căzută și mai ales citindu-i în prăbușirea umerilor, altă dată falnici, groaznica neputință de a acționa în vreun fel, mi-am dat seama că omul acesta, neînțelegînd de ce se întîmplă așa, neputînd admite să fie doar un fulg smuls de vijelie din penajul vulturului, vrea să moară. Cum se zice pe la Buhoci, lîngă Buhuși, va muri, de "inimă rea". Așa s-a întîmplat. În 1936. Să fi împlinit Ioan Borcea 57 de ani?

P.S. În vara anului 1924, deci acum 70 de ani, s-a născut ideea creării stațiunii de zoologie la Agigea, prin prof. I. Borcea.

CREDINȚĂ ȘI PĂCAT

Lumini lăuntrice

■ din gîndirea unui mistic închis în lagărele comuniste (III)

Radu PĂRPĂUȚĂ

Probabil că, trăind în anii stalinismului, Daniil Andreev nu a avut de unde cunoaște opera marilor mistici ai lumii. Din cartea sa **Roza lumii** nu aflăm că i-ar cunoaște. Este exclusă ideea că nu i-a citat, temîndu-se de represaliile KGB-ului. Este interesant, de altfel, că, la nenumăratele percheziții, manuscrisul cărții nu a fost găsit, spre deosebire de restul operei poetului mistic, distrusă aproape în totalitate. Andreev pune această întîmplare pe seama protecției divine și pe faptul că opera era "însemnată" să dăinuie.

Așadar, Daniil Andreev n-a avut la dispoziție, după părerea noastră, decît Biblia și propriile viziuni, imagini și idei ce i-au hrănit sufletul, șuvoind mereu în crugul conștiinței. N-a avut cunoștință de doctrina mistică a iluminismului (a nu se confunda cu raționalul iluminismului din secolele XVII-XIX, ce propaga "luminile" în mase), care preconiza "iluminarea" lăuntrică de către Dumnezeu. N-a avut cunoștință de Iakob Böhme (recent tradus în românește cu cartea fundamentală **Aurora sau răsăritul care se întrezărește**), de Swemdenborg, de care se pasionase la vremea lui Mihai Eminescu, de Weishaupt, de Saint-Martin și de alții. N-a avut cunoștință de toți aceștia, însă rezultatul viziunii sale este asemănător.

O mărturisesc și cele trei stadii succesive de iluminare lăuntrică. Al doilea stadiu (despre primul am scris în articolul de sîmbăta trecută) nu are caracter fulgurant ca primul. El se prezintă ca un șir de stări, un lanț ce dăinuie săptămîni și luni și se manifestă zi de zi. Este o contemplare lăuntrică, tensionată, o privire concentrată în sine - uneori iradiind bucurie, alteori chinuitoare - a imaginilor istoriei. Acestea nu sînt însă închise în sine, ci percepute în legătură cu cea de a doua realitate metaistorică, aflată dincolo de ele. Cuvîntul "privire" e folosit în sens convențional, iar "imagine" nu are numai înțeles vizual, ci este o reprezentare sintetică, ce include elementul vizual doar în măsura în care faptul de contemplat poate avea un chip reprezentabil vizual. Este evident că straturile de materialitate alterdimensională nu pot fi percepute de organele fizice ale văzului sau auzului, ci de altele, existente în făptuirea noastră, dar despărțite de obicei printr-un zid de zona conștiinței cotidiene. Dacă primul stadiu al procesului se distingea prin starea de pasivitate a individului, aflat ca un privitor abulic în fața unui peisaj fermecător, în al doilea stadiu - spune Andreev - este posibilă într-o oarecare măsură dirijarea de către voința proprie, de pildă în cazul alegerii obiectului de contemplat. Există și riscul plăsmuirii false, însă spațiul limitat nu ne permite să aprofundăm subiectul. Cînd există anumite predispoziții creatoare ale subiectului, aceste imagini pot deveni în alte cazuri sursa sau pivotul unor opere artistice.Oricît de întunecate și crunte ar fi unele din acestea, măreția lor este de așa natură încît, după contemplarea lor, e greu de găsit o desfătare comparabilă.

Tabloul creat astfel este asemeni unei pînze pe care se văd clar figuri distincte și, poate, compoziția generală, însă alte figuri rămîn întunecate, iar unele spații între ele nu sînt completate cu nimic. Alte porțiuni ale fondului sau accesoriile lipsesc cu totul. Apare necesitatea precizării legăturilor vagi, a completării golurilor. Procesul intră în al treilea stadiu, cel mai liber față de influența principiilor din afara individului, și de dincolo de rațiune (în consecință, posibilitatea erorilor, a interpretărilor subiective, e mare). Ca să reușești a direcționa însuși procesul Rațiunii, trebuie să-ți însușești natura lăuntrică a logicii metaistorice. Andreev numește acest al treilea stadiu al procesului **hermeneutică metaistorică.**

Desigur, viziunile sale, într-un tratat de peste opt sute de pagini, sînt nenumărate, iar **Roza lumii** își așteaptă traducătorul. Redăm în încheiere imaginea Scrivnusului, o lume de jos (o infralume), așa cum a văzut-o în viziunile sale Daniil Andreev, o lume a Infernului secolului XX.

"Drept sălașuri ale furnicarului de mulțimi, ce au fost odată alcătuite din oameni, sînt niște fundături pierdute printre dîmburi pitice și întortocheate. Scrivnusul nu cunoaște nici iubirea, nici speranța, nici bucuria, nici religia, nici arta, n-a văzut niciodată copii. O muncă, la care se nevoiește necontenit, se curmă doar pentru somn, dar somnul e lipsit de visuri, iar truda - de creație. Un fel de făpturi uriașe, spăimoase, veghează pe aceaste coclauri; din cînd în cînd, dintr-un povîrniș anume, aruncă grămezi de obiecte ce parcă plutesc prin aer. Fiecare obiect își găsește singur pe acela care trebuie să-l prelucreze: să repare vechituri de care nimeni n-are nevoie, să spele ceva de felul sticlelor năclăite de ulei, să recondiționeze șpan. Lucrul și somnul se petrec în niște refugii-bărăci lungi, despărțite în interior de bariere ridicate la înălțimea brîului, ca în padocuri.

Chipul locuitorilor păstrează asemănarea umană dar trăsăturile sînt șterse, ca acoperite de un ciorap. Aceste momîi seamănă cu blinalele, toate după același calapod. Amintirea existenței în Eurof nu numai că se păstrează în sufletul locuitorilor, dar îi și macină ca un vis al raiului pierdut. Cel mai stăruitor dintre chinurile Scrivnusului este urîtul robiei fără speranță, blazarea în truda ternă, lipsa oricărei perspective".

Nu-i așa că Scrivnusul vă amintește de o anume epocă? ■

UNGHIUL DE TRAGERE

Din nou despre Ordonanța 39

Val CONDURACHE

Grila de salarizare pe care o propune Ordonanța 39 interesează mai puțin prin cifrele pe care le vehiculează și mai mult prin ierarhia pe care aceste cifre o propun. Ea nu este întîmplătoare și o lectură mai atentă dezvăluie un mod de a gîndi. Ce putem, de pildă, înțelege atunci cînd constatăm că salariul unui economist poate atinge suma de 222.300 lei? Că în ciuda faptului că guvernul are în frunte un economist, absolventul unei facultăți de științe economice nu e privit ca un posibil factor de redresare economică. El nu-i plătit ca să gîndească economic: prin salariu i se pun mînecuțe de contopist. El va judeca economia cu mînecuțele și va face ce i s-a cerut să facă și pînă acum: va "strînge șurubul", va căuta să acopere prin hîrtii o economie dezastruoasă în fapt și va cere guvernului, cu argumentele de altădată, finanțări subterane. În loc să fie pus să gîndească economic, el va fi obligat să scoată salarii din piatră seacă. Aș vrea să mi se demonstreze că lucrurile stau, deocamdată, altfel. Spun toate astea știind că avem economiști de elită. Din păcate, nimeni nu pare să aibă nevoie de soluțiile pe care aceștia ar putea să le ofere. Și aceasta pentru că soluția economică duce, chiar și în instituțiile bugetare, la diminuarea influenței pe care statul o exercită prin organismele centrale.

Bugetul de stat nu este un sac fără fund. Cu toate acestea e important să vedem unde crapă sacul și din care motive. Și sacul crapă, ca să vă dau un exemplu, în cercetare. Un cercetător științific poate primi, potrivit grilei de salarizare, 160.550 lei. În toată lumea civilizată cercetarea e primul factor de dezvoltare. Salariul de mizerie pe care îl primește un cercetător nu se poate explica prin criteriile care au stat la baza Ordonanței 39 decît în cazul în care guvernul nu crede în relansarea economică prin noi înșine (lucru de care mă îndoiesc) ori știe că baza cercetării este atît de precară încît banii cheltuiți sînt pur și simplu aruncați pe fereastră. Ipoteza din urmă mi se pare mai apropiată de adevăr. Și într-un caz și în altul dorința (ori putirința) de a face reformă sînt greu de citit.

Nu vreau să fiu prăpăstios și nici nu vreau să acuz guvernul de intenții pe care nu le are, dar dacă e să judecăm, la bani mărunți, grila de salarizare propusă prin Ordonanța 39 ajungem fatalmente la concluzia că dintr-o inerție de care e vinovată și majoritatea, soluțiile financiare la care se ajunge reeditează în linii mari politica financiară dusă de Ceaușescu în perioada de plată a datoriei externe. Guvernul fiind de stînga, e firesc să urmărească, măcar în sectorul bugetar, o nivelare a salariilor, ca parte din programul de protecție socială. Numai că grija aceasta seamănă prea mult cu faimosul raport între salariul minim și salariul maxim stabilit în anii glorioși pentru întreaga economie. Nici această apropiere n-ar fi catastrofală, în sine, dacă nu ar antrena aceeași lipsă de transparență (așa cum am văzut, măsurile ascund în fond raporturi false între stat și cetățean) și, prin lipsa de perspectivă, nu ne-ar amenința cu o nouă perioadă de stagnare, pe care nimeni nu o dorește, cel puțin în vorbe.

Convingerea mea e alta: neputințele tranziției noastre se datorează unor oameni incapabili să iasă din mentalitatea în care s-au format. Centralizarea care ne amenință iarăși nu e numaidecît un reflex comunist: ea vine dintr-o spaimă viscerală față de inițiativă. Mediocritatea e, de cînd lumea, majoritară. Spiritul de inițiativă ne aruncă, vrem sau nu vrem, într-o lume a concurenței, în care competența dă la o parte ce-a mai rămas din P.C.R.: sistemul, cum zice anecdota, de pile, cunoștințe, relații. ■

CETATEA SCUFUNDATĂ

Comuniștii în blană capitalistă

Liviu ANTONESEI

Situația politică din România și, în primul rînd, esența puterii care ne guvernează de nu se mai vede om cu om, dovedesc că teoriile și conceptele politologiei clasice nu mai sînt operante. Celebra axă, veche de cînd cu Revoluția franceză, dreapta - centru - stînga, cu extremele corespunzătoare adăugate ulterior la cele două capete, este complet bulversată. Etichetele pe care și le atașează partidele noastre nu par să mai aibă vreo noimă, oricum nu una legată de tripartiția clasică. De pildă, **PRM** se autoetichetează ca fiind un partid de stînga or, în realitate, el reușește să combine excelent cele două extreme și să transforme axa într-un cerc pe care-l și închide. De la extrema stîngă a preluat militantismul de clasă (e apărătorul săracilor!), de la cea dreaptă pe cel de rasă (e stindardul "românilor verzi"). O astfel de combinație doctrinară nu e absolut nouă - am mai întîlnit-o în național-socialismul german și, ceva mai estompată, în fascismul italian și în național-comunismul ceaușist. De ceaușism, îl desparte un singur lucru - anume acela că liderii săi naționali și locali, pozînd în vajnici apărători ai săracilor, fac avere fără să clipească. Economia de piață e, deci, bună atîta vreme cît liderii partidului se numără printre beneficiari. E un paradox pe care îl întîlnim și la "socialiștii" d-lui Verdeț, care numără cîțiva dintre cei mai importanți "îmbogățiți de Revoluție" între membri și simpatizanți - cu dl. Păunescu în frunte, de altfel! E chiar puțin comic cum luptă împotriva "exploatării", a "inechității", a "inegalităților" etc. cei care i-au lăsat fără patrimoniu pe țăranii de la Butimanu împreună cu cei care transferă ilegal proprietatea publică, deci "a întregului popor", în zona privată.

Însă, în această ultimă privință, maeștri sînt cei din **PDSR** care, de altfel, controlează prin **directocrație** majoritatea întreprinderilor statului, iar ministerele și prefecturile sînt în mîinile lor. **PDSR** se autoetichetează ca fiind un partid de stînga, de factură social-democrată! Ar fi de rîs, dacă n-ar fi de plîns. De altfel, internaționala de profil e complet perplexată și refuză să admită **PDSR**-ul în rîndurile sale. Pretutindeni și oriunde, stînga social-democrată s-a distins printr-un acut simț al echității, prin tendințe egalitariste, prin legalism și prin militantismul pentru respectarea drepturilor omului. Din păcate, nu dreapta, ci stînga democratică, deci neocomunistă, a descoperit această ultimă problemă care, e adevărat, a fost preluată de toate orientările democratice în ultimele decenii. Problema care se pune: este **PDSR**-ul un partid aparținînd stîngii democratice? El afirmă demagogic echitatea și egalitatea, dar susține subteran cele mai spectaculoase fenomene de îmbogățire, în marginea legii și chiar dincolo de această margine. Respectarea legilor este pentru partidul de guvernămînt un simplu moft, numai bun de impus "proștilor", iar cazurile de încălcare a drepturilor elementare ale omului cresc geometric de la un an la altul. Președintele însuși, promovat de acest partid, încalcă legea cu seninătate ori de cîte ori are chef, iar acest fapt nu are nici un fel de consecințe juridice. Dl. Năstase a căpătat între timp porecla "patru case", iar majoritatea liderilor partidului și a miniștrilor a fost denunțată ca fiind coruptă. Corupția pare să fi devenit, de altfel, chiar emblema acestui partid și a acestui regim. Atunci, e poate **PDSR** un partid de centru? Nici vorbă - niciodată un partid centrist nu se aliază cu extremiștii pentru a guverna. Apoi, unde am putea regăsi în cazul **PDSR**-ului acel echilibru programatic și atitudinal caracteristic centriștilor? Rămîne să ne mai întrebăm dacă PDSR e un partid de dreapta și iarăși răspunsul va fi negativ. Unde e caracterul sacru al proprietății? Unde e privatizarea accelerată reală? Unde e descentralizarea administrativă? Unde e autonomia locală? Unde e domnia legii deasupra oricăror considerente politice? Unde e absoluta independență a puterilor în stat? Nicăieri, desigur. Prin urmare, **PDSR** și partidele asociate nu sînt nici de stînga, nici de centru, nici de dreapta. Ele nu-și găsesc un loc în cadrul unui sistem politic eminamente democratic, ceea ce înseamnă că România nu este încă o țară efectiv democratică, ci un fel de **democratură**, un soi de chip hidos al unei tranziții anormale. Unele din aceste partide sînt la extrema stîngă-dreaptă, altele pur și simplu oportuniste. Oportunist e și **PUNR**-ul, de pildă, nu doar **PDSR**-ul, atîta vreme cît se autointitulează ca fiind neo-liberal, dar apasă la extrem pedala naționalismului exclusivist. Scopul acestor partide din "arcul guvernamental" este unul singur - menținerea puterii pînă la încheierea "capitalizării" **nomenklaturii și a clientelei sale**. Capitalizare ce se face esențial prin furtul averii publice, prin transferarea sa ilegală în privat. Cînd procesul se va încheia, **nomenklatura** nu va renunța la puterea politică, cum se iluzionează unii, ci va rămîne în continuare la putere pentru că va avea **puterea economică** drept fundament al celei politice. Iar, dată fiind calitatea umană proastă a acestei **mafii**, nu de democrație occidentală va putea fi vorba în România, ci de un autoritarism de factură sud-americană, pe cale de eliminare în zona de obîrșie, însă cu un "viitor de aur" aici, în partea mai săracă și mai puțin civilizată a Europei Răsăritene. Nu comunismul amenință România, nici fascismul, ci comuniștii travestiți în capitaliști, care instalează deja în dulcea noastră țărișoară cea mai perversă formă de **oligarhie economică și politică**: comuniștii în blană capitalistă! Mă tem că vom ajunge să ducem dorul comuniștilor "puri și duri". Pe lîngă **Iliescu et Co**, e posibil ca **Ceaușescu și camarila** să ni se pară niște bieți copii! ■

Gospodinele știu ce este...
Este APARATUL DE ASCUȚIT CUȚITE !

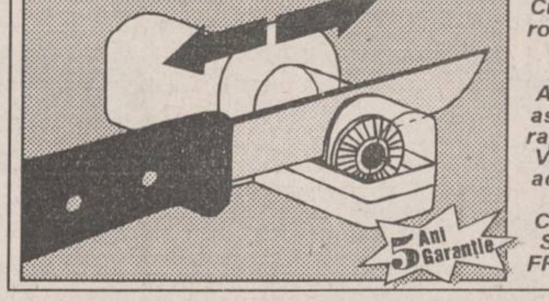

Cu ajutorul a două rotițe din ceramică extradură APARATUL DE ASCUȚIT CUȚITE asigură o ascuțire rapidă și uniformă. Vă puteți procura acest aparat de la magazinele CENTRAL, ESTIA SUPER-COPOU, FRAROM, VOGUE.

CARNETUL ZILEI

LUNI - 12 septembrie 1994

† **Sf. mc. Avotonom, Macedonie, Teodotul și Tatian.**

12° — 27° C
VREMEA

Vremea va fi predominant frumoasă, cu cerul variabil. Vîntul va sufla slab la moderat, din sector SV. Temperaturile minime vor fi cuprinse între 12 și 14 grade C, iar cele maxime între 25 și 27 grade C. **(Cristina Mariana DASCĂLU - Centrul de Prevedere a Vremii Bacău)**

TV BUCUREȘTI

TVR 1 13,00 Interferențe (r) ■ 14,00 Actualități ■ 14,10 TVR Iași. Est Meridian ■ 14,50 TVR Cluj-Napoca. ■ 15,30 Desene animate: Cro ■ 16,00 Actualități ■ 16,10 Avanpremiera TV ■ 16,25 Turism și agroturism. ■ 17,00 Emisiune în limba maghiară. ■ 18,30 Desene animate: Candy, Candy ■ 19,00 De luni pînă luni. ■ 19,30 **Film serial: California visează** (SUA), ep. 15. ■ **20,00 Actualități.** ■ 20,45 **Celula poetului dispărut** de Iosif Naghiu. ■ 22,25 Transfocator. Nostalgia casei. ■ 22,55 MTV. Greatest Hits ■ 23,25 Actualități ■ 23,45 Cultura în lume. ■ 0,15 Repriza a treia.

TVR 2 2,00 **Tenis. Marele turneu "Romanian Open".** Actualități (ora 14,00) ■ 16,00 Desene animate: Candy, Candy ■ **16,30 Film serial: Și bogații plîng** (Mexic). ■ 17,00 În direct - economia. ■ **17,40 Film serial: Mala Mujer.** Ep. 59. ■ 18,30 Secolul XXI. ■ 20,00 Actualități ■ 20,40 Ritmuri muzicale ■ 21,00 TVM. Mesager ■ 21,30 Între Da și Nu. ■ 22,00 TV5 Europe. Telejurnal în limba franceză ■ **22,30 Film serial: Santa Barbara** (SUA), ep. 4. ■ 23,15 Pămîntul - planeta noastră ■ 24,00 Jazz-club.

TV SATELIT

RTL

6,30 Bună dimineața, Germania! ■ 10,05 Urgență în California (s) ■ 11,00 Frumos și bogat (s) ■ 11,30 Vremea dorinței (s) ■ 12,30 Duelul familiilor (cs) ■ 13,00 Magazinul amiezii ■ 13,30 Springfield Story (s) ■ 14,15 California Clan (s) ■ 15,10 Pasiunea ei e crima (s.p) ■ 16,00 Ilona Christen talkshow ■ 17,00 Hans Meiser talkshow ■ 18,00 Cine e șeful aici (s) ■ 19,00 Frumos și bogat (s/r) ■ 19,30 Exploziv telegrafic ■ 19,45 Știri, sport, meteo ■ 20,10 Exploziv (magazin) ■ 20,40 Vremuri bune, vremuri rele ■ 21,15 Kojak: Cazul Marcus-Nelson (f.a. SUA 1973) ■ 0,45 Mag. cultural: despre diavoli ■ 0,30 RTL Night Show ■ 1,30 O familie de pomină (s) ■ 2,00 Tracey Ullmann Show.

PRO 7

7,00 Desene animate ■ 8,45 Familia Walton (s) ■ 9,45 Mica noastră fermă (s/r) ■ 10,40 Frankie (f/r) ■ 12,30 Compania a treia (s./r) ■ 13,00 O agentă inimoasă (s.p) ■ 14,00 Îngerii lui Charlie (s) ■ 15,00 Arabella Kiesbauer (show) ■ 16,00 Dynasty (s) ■ 17,00 Mica noastră fermă (s.fam) ■ 17,55 Desene animate ■ 19,25 Dureri în creștere (s.co) ■ 19,55 Febra colegiului (s) ■ 20,25 Clasa întîi, Mr. Cooper (s) ■ 21,15 Dosarele X (s) ■ 22,15 New York Cops (s.) ■ 23,15 Magazinul de luni ■ 0,20 Planuri feroce (f.p. SUA 1991) cu David Bradley ■ 2,05 Renegade (s.a) ■ 3,10 Superman (s/r) ■ 4,00 Arabella Kiesbauer (r) ■ 5,00 O agentă inimoasă (s/r).

MTV

7,00 Matinal ■ 10,00 VJ Ingo cu mix-ul dimineții ■ 13,00 Muzică soul cu Lisa l'Anson ■ 14,00 Mari hituri cu Pip Dann ■ 15,00 Mix-ul după-amiezii ■ 16,30 Emisiune de manechine ■ 17,30 Coca Cola Report ■ 17,45 Noutăți cinematografice ■ 18,15 3 din 1 ■ 18,30 Dial MTV. Topul telespectatorilor ■ 19,00 Topul Marii Britanii cu Lisa l'Anson ■ 21,00 Mari hituri cu Pip Dann ■ 22,00 Tony Bennett unplugged ■ 23,00 Blur în concert! ■ 23,30 Beavis & Butt-head (d.a) ■ 0,15 MTV la cinema (r) ■ 0,45 3 din 1 (r) ■ 1,00 Topul Marii Britanii (r) ■ 3,00 Marijne ■ 4,00 Nocturna video.

EUROSPORT

9,30 Aerobic ■ 10,00 Atletism. Cupa Mondială de la Londra (rez.) ■ 12,00 Moto. MP al SUA de la Laguna Seca, California (rez.) ■ 13,00 Auto. MP de Formula Indy de la Elkhart Lake (rez.) ■ 14,00 Auto. MP de F1 al Italiei de la Monza (rez.) ■ 15,00 Moto. MP al SUA de la Laguna Seca, California (rez.) ■ 16,30 Ciclism. Turul Cataloniei (d) ■ 17,30 Auto. MP de F1 al Italiei de la Monza (rez.) ■ 18,30 Auro. MP de Formula Indy de la Elkhart Lake (rez.) ■ 19,30 Moto. MP al SUA (rez.) ■ 20,30 Buletin de știri 1 ■ 21,00 Lumea vitezei. Magazin ■ 23,00 Box. Meciuri internaționale ■ 0,00 Fotbal. Eurogoluri ■ 1,30 Golf. Magazin PGA ■ 2,30 Buletin de știri 2.

TELE M

Program Deutsche Welle ■ 11,00 Program Worldnet ■ 18,30 Total M - Știri ■ 18,45 Publicitate ■ 19,00 Ascensiuni ■ 19,15 Videoclipuri muzicale ■ 20,00 Desene animate ■ 20,30 Music Box ■ 21,00 Total M - Știri ■ 21,15 Publicitate ■ 21,35 Film artistic ■ 23,00 Program Deutsche Welle.

TVR IAȘI

Orele 14,10-14,50, pr. I - EST MERIDIAN MAGAZIN - Note, știri și reportaje din Moldova ■ Transfocator rutier - rubrică de lt. col. Tudor Leonte ■ Accente: PRESUM PROIECT S.A. Iași, într-o situație limită ■ Sport: Actualitatea competițională în județele Moldovei ■ Videoclipul emisiunii. Redactori: Cristina Puiu, Andreea Marin.

RADIO NORD-EST

(72,44 FM STEREO)

5,50-9,00 Micul dejun - program matinal de știri, informații din actualitatea locală, muzică, meteo, buletin rutier, informații utilitare, horoscop, agenda zilei, buletine de știri la orele 6,00 (BBC), 7,00, 8,00; ■ **9,00-13,00 Fir direct - dialog cu ascultătorii**, buletine de știri la orele 9,00, 10,00, 11,00, 11,30 (Deutsche Welle), 12,00 ■ **13,00-16,00 Siesta FM** - muzică, buletine de știri la orele 13,00, 15,00; 14,00-**14,30 Actualitatea** - retransmisie BBC World Service; 14,40 Infosport ■ **16,00-20,00 Turnul de control** - reportaje, interviuri, transmisii telefonice, știri, informații, muzică, buletine de știri la orele 16,00, 17,00; 18,00 - 19,00 Actualitatea - retransmisie BBC World Service; 19,45 Sport; Tragere la sorți "Integrama norocoasă" ■ 20,00-20,10 Deutsche Welle - buletin de știri ■ **20,10-21,00 Rock Time,** realizator Mirela Cronț ■ 21,00-21,30 Actualitatea - retransmisie BBC World Service ■ **21,30 De unsprezece ori ... singurătate, top slow**. Realizator Dragoș Olteanu ■ **23,15 Nocturna transatlantică**, o emisiune realizată la New York de Liviu Cangiopol ■ 0,30 Orele celor singuri, talk-show ■ 4,00 VOA Europe - On The Radio ■ 5,00 VOA Europe - VOA Oldies Party.

FARMACII DE GARDĂ

Farmacia nr. 2 Piața Unirii (tel. 116029).

SPITALE DE GARDĂ

Spitalul "Parhon" (tel. 140337): Clinica a IV-a Medicală, Clinica a II-a Chirurgie, Clinica a II-a Obstetrică.

CINEMATOGRAFE

■ **Cinematograful "Victoria"**(Telefon: 112502); 9-15.09.1994, orele: 9;11;13;15;17;19; **"The Flintstones. Noi aventuri în Epoca de Piatră".** Producție SUA. Comedie de Brian Levant. După serialul de desene animate cu același nume. Cu: John Goodman, Rick Moranis, Kyle MacLachlan, Elizabeth Taylor. Premieră.

■ **Cinematograful "Republica"**(Telefon: 114327); 9-15.09.1994, orele: 9;11;13;15; 17;19; **"Neînvinsă-i dragostea".** Producție România, 1994. Scenariul și regia: Mihnea Columbeanu. Cu: Dana Măgdici, Geo Costiniu, Andrei Duban, Dorina Lazăr, Valentin Uritescu, Ion Dichiseanu, Sebastian Papaiani. Eseu satiric de actualitate. (Film interzis copiilor sub 16 ani). Premieră.

■ **Cinematograful "Copou"** (Telefon: 145738); 9-15.09.1994, orele: 9;11;13;15;17; **"Mr. Jones".** Producție SUA, 1993. Thriller psihologic cu Richard Gere. 9-15.IX.1994, ora 19: **"Amantul".** Coproducție Anglia, Franța, 1991. După romanul omonim de Marguerite Duras. Film de dragoste regizat de Jean Jacques-Annaud.

■ **Cinematograful "Dacia"** (Telefon: 164740); 9-15.09.1994, orele: 9;11;13; 15; 17; 19; **"Demolatorul".** Producție SUA, 1993. Thriller S.F. cu Sylvester Stallone.

■ Videotecă: - La sala mică a cinematografului "Republica" (orele: 10;12;14;16;18;20)

MICA PUBLICITATE

1. Fiecare anunț plătit se mai publică încă o dată gratuit. De exemplu: dacă ați plătit o apariție, anunțul se publică de două ori. Dacă plătiți două apariții, se publică de patru ori; plătiți trei, se publică de șase ori și așa mai departe. **2.** Fotografiile care însoțesc anunțurile de felicitări se publică gratuit. **3.** Fotografiile care însoțesc anunțurile de decese și comemorări se publică gratuit. **4.** Fotografiile sau schițele care însoțesc anunțurile de vînzare case sau apartamente se publică gratuit. **5.** Fotografiile care însoțesc anunțurile auto-moto se publică gratuit. **6.** Orice altă fotografie care însoțește anunțurile de mică publicitate se publică gratuit. **7.** La cerere, anunțurile care apar în Monitorul se pot prelua și la Radio Nord Est.

Toate anunțurile de mică publicitate se primesc la Biroul de preluare a aunțurilor de mică publicitate din incinta magazinului MATERNA. Program zilnic 8°°-20°°, sîmbătă 8°°-14°°.

FOARTE IMPORTANT:

de fiecare dată cînd publicați un anunț de mică publicitate în cotidianul *Monitorul* primiți un talon care vă dă dreptul să primiți o reducere de 50% cînd veți dori să publicați un nou anunț în *Monitorul*.

Cereți de fiecare dată acest talon!

AUTO-MOTO

Vînd Nissan zx300, 1985, 100.000 km, decapotabil, aer condiționat, interior piele, suspensie inteligentă, 220 cai putere, 300 km/h. Vizibil Select. Telefon 174470.

Vînd Mercedes 230 E Cobra metalizat, aer condiționat, ireproșabil. Tel. 130935, orele 8,00-17,00.

■ Vînd Citroen BX 19 TRD, an fabricație 1986. Preț negociabil. Relații la telefon 740002, după ora 20,00. (4222)

■ Vînd rulotă Felicia 2800, înmatriculată, amenajată pentru comerț 2 mil. negociabil. Tel. 146953. (69109).

■ Vînd Renault 25 V6, injecție, Full extra, înmatriculat, 1984, 3200 S. Tel. 146953. (69109)

■ Vînd Ford Sierra 2000; 1990, Opel Astra 1400 - 1992. Preț 13-17.000 M. Tel. 172707. (4267)

■ Vînd autoizotermă 5,5 tone cabină dublă, an fabricație 1993, 15.000 km, sat Zanea, com. Ciurea, fam. Stănescu Viorel. (4264)

■ Vînd cutie de viteză 4 trepte, în stare foarte bună - pentru Simca (Talbot). Tel. 270131.

■ Vînd Wartburg 353 pentru piese schimb. Relații la tel. 030/462688. (69402)

■ Cumpăr autoturism ARO sau microbuz transporter. Ofer 3300 mp teren în Breazu, facilități deosebite. Tel. 210385, după ora 17. (69315)

■ Cumpăr rotor sau electromotor complet pentru autoturism Trabant. Tel. 141434. (69368)

■ Vînd Renault 18, an fabricație 1984, preț 3 mii DM, negociabil. Tel. 129153

■ Vînd urgent Renault 18 break, diesel, alb 13, consum 5,5 l, 5 trepte viteză. Tel. 114032.

■ Vînd Mercedes 250 D, model 1988 cu ABS, geamuri automate, aer condiționat, servo, culoare gri metalizat. Tel. 120013.

■ Vînd Audi 200, 1983, înmatriculat, impecabil, 3400 DM, negociabil. Tel. 145128.

■ Vînd autoturism Aro 244 D, an fabricație 1992, 35 mii km. Tel. 174029.

■ Cumpăr arcuri Dacia. Tel. 144485. (69206)

■ DACIA 1310, din Ungaria, înmatriculată, fabricație 1986. Tel. 156262.

■ Vînd Dacia 1310 break TX, 1988; Lada, 1980, ambele preț convenabil, negociabil. Tel. 162593.

■ Vînd Dacia 1310 TLX, 1992 (oct), 5 viteze, alb, 30 mii km la bord, stare impecabilă, alarmă auto. Preț fix 4000 DM sau echivalentul în lei. Tel. 142841.

■ Vînd Dacia 1310 break, roșie, 1988, 54 mii km, comandă specială, Grecia, stare excepțională, preț 3,7 mil. lei. Tel. 211467.

■ Vînd Dacia 1310 TLX, cu îmbunătățiri, fabricație 1991, înmatriculată, preț informativ 3,3 mil. lei. Relații la telefon 178358.

■ Vînd ARO 10 4x4, an fabricație 1990, cu multiple înbunătățiri, în stare de funcționare ireproșabilă. Tel. 177953.

■ Vînd Dacia 1310, an fabricație 1986, cu caroserie 1991, preț negociabil 2,8 mil. Tel. 179958.

■ Vînd Dacia 1310 break, an fabricație, 1987, preț negociabil 3,6 mil. 179958.

■ Vînd urgent Mercedes 200, an fabricație 1988, preț avantajos. Tel. 127316.

■ Vînd Peugeot 205, 4 portiere, preț negociabil, an fabricație 1986. Tel. 122774.

■ Vînd Ford Taunus 1,6 , stare excepțională, aspect ireproșabil, cu motor rezervă, avantajos și pentru piese. Tel. 176380 și 137083.

■ Vînd Mercedes 230 E, 1980, număr de înmatriculare străin. Tel. 141284.

■ Vînd Renault 18 TS break, fabricație 1981, stare perfectă. Relații la telefon 115133.

■ Vînd Microbuz Ford Tranzit, diesel, 9 locuri sau 1,5 t marfă, înmatriculat, stare ireproșabilă. Tel. 172611.

■ Vînd VW transport persoane, an fabricație 1989, preț avantajos, plus BMW, an fabricație 1983, stare foarte bună. Tel. 211369.

■ Vînd rulotă din Germania, înmatriculată, pentru voiaj și adaptată pentru magazin. Preț negociabil. Tel. 119993 și 154159.

■ Vînd dubă Renault Master, diesel, 3,5 tone, an fabricație 1985, înmatriculat, preț negociabil. Tel. 157146.

■ Vînd Barkas neînmatriculat, cu motor gripat, 1000 DM. Tel. 131408.

■ VW LT 28, an 1980, benzină, stare de funcționare perfectă, neînmatriculabil, preț 2200 DM: VW Bus Transporter, an 1981, stare impecabilă, neînmatriculabil, preț 2500 DM; Opel Rekord 2,0 E Deliverey, an fabricație 1987, impecabil, 2 locuri, plus 850 kg, transport marfă, benzină, preț 5800 DM. Tel. 144063.

■ Vînd VW Golf, 1982, fără acte, pentru piese în stare de funcționare, 1000 DM. Tel. 113694.

■ Vînd Microbuz diesel marca Kia, cu motor și cutie viteze; Fiat, cap. 2200 cmc, consum 7 l motorină/100 km, înmatriculat cu 9 locuri sau pentru marfă 1,8 t, an fabricație 1987, preț avantajos 5 mil. lei sau echivalentul în valută. Parcare mică Mănăstirea Golia, între orele 14,00-18,00. Tel. 125274.

■ Vînd motocicletă CZ 175 cmc, în stare de funcționare, preț 2200 mii, negociabil. Tel. 155188.

■ Vînd Fiat Ritmo 65 CL, pentru piese sau schimb separat. Tel. 159293.

■ Vînd dubă izotermă, 10 t. Tel. 135514.

ELECTRONICE

■ Cumpăr aparate foto profesionale NIKON Minolta Canon. Tel. 112640. (69277)

■ Vînd televizor Saba Ultracolor cu telecomandă, 260.000 lei, frigider AEG - RFG 165 L, chitară electrică semiacustică, televizor Sirius 150 mii lei. Tel. 251623, după ora 15. (69342)

■ Vînd televizor alb-negru Diamant 253, C.I., perfectă stare. Tel. 155998. (33004)

■ Vînd chitară copie Fender Stratocaster cu doză dublă Dimartio, 100$. Relații la Bolta Rece orele 19,00-23,00. (69331)

■ Vînd televizor alb-negru, nou, Electronica. Preț avantajos și negociabil, zilnic. Tel. 145766. (69292)

■ Vînd videorecorder Panasonic J 35, nou, preț 600.000 lei și pick-up deck Unitra, sigilat, preț 60.000 lei. Tel. 221378. (69408)

■ Vînd calculator 386 Dx-40MHz, 128 KB cache, 2 MB RAM, 1 MB video RAM, monitor VGA monocrom, mouse. Tel. 137295. (69401)

■ Vînd aspiratoare RAKETA 12 A noi, 400 W putere. Preț fix 600.000 lei. Relații la tel. 143983. (69417)

CASE - TERENURI

Vînd garsonieră mobilată, conf. I, balcon închis, parchet, gaz metan, încălzire centrală. Str. V. Lupu nr. 138, bl. A1. Tel. 176921, după ora 20,00. Preț fix 6 milioane lei sau echivalentul în valută.

■ Vînd teren Bucium, Trecătoarea Păun. Preț negociabil. Tel. 113280. (69418)

■ Vînd garsonieră în blocul de lîngă Berăria Cotnari (zona Podu Roș), cu telefon. Preț informativ 6 milioane. Relații la tel. 178020. (69403)

■ Urgent ultracentral se vinde parterul cu bar-restaurant în funcție, subsolul și beci pentru en gros, mansardă, pod cu boxe, teren aferent 120 mp, cu utilaje și dotare. Tel. 168973, după ora 20,00. (69385)

■ Pașcani, vînd casă 3 camere confort, ultracentral, 18 milioane negociabil. Tel. 764007, după ora 20,00. (69317)

■ Vînd apartament 2 camere Zimbru, parter. Tel. 163904. (33014)

■ Vînd garsonieră, Pașcani, 3,5 mil. Tel. 160237, orele 18,00-21,00. (69170)

■ Vînd apartament Piața Unirii, et. 1, 3 camere, telefon, boxă, subsol și apartament 2 camere, zona Milcov. Tel. 112640. (69197)

■ Vînd teren în str. Aurel Vlaicu nr. 57. Tel. 270083.

■ Vînd vilă cu etaj și dependințe, separat, racordat la 380 kw, la stradă, în satul Budăi-Iași. Tel. 32/179056, după ora 16,00 (4249)

■ Vînd clădire neterminată 40x8 m, cu 2000 mp curte împrejmuită cu gard de plasă la 6 km de Tg. Cucului. Tel. 178863. (69274)

■ Vînd urgent apartament 2 camere, ultracentral, etaj I, bloc TAROM, 15.000$, negociabil. Telefon 119267. (69293).

■ Vînd apartament 4 camere Păcurari 124. Tel. 143762. (69353)

■ Vînd urgent apartament 3 camere decomandat, 2 balcoane, et. 3, cu telefon și garaj metalic (chirie teren), zona Cantemir. Preț total 17 milioane lei, negociabil. Tel. 131900. (69332)

■ Vînd apartament cu 2 camere, etaj 1, str. Decebal, cu telefon, parchet, camere spațioase, balcon închis, preț negociabil, 12 milioane lei sau schimb similar cu zona Tătărași. Tel. 176544, după ora 18,00. (4217)

■ Vînd fundație pentru casă cu etaj și teren (500 mp) lîngă Mănăstirea Văratec, jud. Neamț. Relații în sat Văratec la nr. 19.

■ Vînd teren, 700 mp, zona Copou, str. Peneș Curcanu nr. 13 (lîngă Căminul Garnizoanei Iași), 35 $ mp, între orele 10,00-12,00; 16,00-18,00.

■ Vînd apartament 2 camere în Centrul Civic (Gară), confort I. Telefon 143955. Sunați numai între orele 15,00-18,00. 19 mii dolari sau lei, negociabil. (69410)

■ Vînd apartament 3 camere decomandat, confort I, parter, cartier Dacia, posibilități privatizare. Preț 11 milioane, negociabil. Tel. 157673. (69404)

■ Vînd apartament 3 camere decomandat, et. I, zona Minerva. Tel. 123195. (69405)

■ Vînd teren livadă, locuri de casă în șoseaua Bîrnova-Iași. Preț 4000 mp. Telefon 152627. (69375)

■ Vînd teren pentru loc de casă în zona Galata, str. Cărămidari nr. 16, 500 m, preț 10.000 lei/mp negociabil, sunați la 128303; numai oferte serioase. (69384)

■ Vînd gasonieră mobilată sau nemobilată, Complex Tudor Vladimirescu, bl. Q2, et.I. mobilier BAR ultramodern - dotat, cuptor microunde, rotisor etc. Relații tel. 033/612850.

■ Vînd apartament 2 camere Zimbru, parter. Tel. 163904. (33014)

■ Cumpăr apartament 2-3 camere, ofer 2300-3300 mp teren în Breazu, facilități deosebite. Tel. 210385, după ora 17,00. (69315)

■ Ocazie unică. Foarte urgent apartament 2 camere decomandate, confort I, zona Culturii, executat la comandă specială, 2 grupuri sanitare, 2 balcoane, terasă, plajă, proprietate, antreu, bucătărie, debara, foarte foarte mari, în curățenie pentru zugrăvit, preț 7200 dolari negociabil, semi (ne)mobilat. Tel. 134110.

■ Vînd apartament 3 camere confort I, în Piața Unirii, et.2, cu telefon și îmbunătățiri. Tel. 117541, orele 16,00-22,00.

■ Vînd apartament 3 camere, conf. I, Piața Unirii, (ne)mobilat, preț informativ 28 mii dolari. Tel. 114960, orele 14,00-22,00.

■ Vînd urgent apartament 2 camere, conf. I, decomandat. Tel. 166245.

■ Ultracentral apartament 2 camere, conf. I. lîngă Facultatea de Medicină, toate dotările, boxe, cablu tv, interfon, poziție excelentă, 18 mii dolari, negociabil. Tel. 143541.

■ Vînd apartament 2 camere Centrul Civic. Tel. 117471, 117269.

■ Vînd apartament 3 camere semidecomandate, îmbunătățiri, 8,5 mil. lei. Tel. 170192.

■ Vînd garsonieră Podu Roș, 4,5 mil. lei, negociabil. Tel. 034/326608.

■ Vînd diverse imobile în diverse zone ale orașului, condiții avantajoase. Tel. 137521.

■ Vînd casă cu 3 camere mici, 3 camere mari, 1000 mp teren, zona Galata, lîngă Talcioc, preț 19 mil. lei. Tel. 137251.

■ Vînd apartament 3 camere, decomandat, conf. 1, Tătărași. Tel. 177283.

■ Vînd casă 4 camere, pămînt 400 mp, gaz metan, telefon, dependințe, zonă centrală. Relații la telefon 111066.

■ Vînd apartament 3 camere, decomandat, zona Tg. Cucu, cu multiple îmbunătățiri, parter. Relații la tel. 111708.

■ Vînd apartament 2 camere, conf. I, preț negociabil. Telefon 177000.

■ Vînd apartament 3 camere, zona Păcurari, et. 2, telefon, camere decomandate. Relații la telefon 111708.

■ Vînd apartament 3 camere, complet renovat, Autogară, 30 mil. negociabil. Tel. 145453.

■ Vînd urgent casă, zonă centrală, cu teren 333 mp, curte, beci, telefon, fîntînă, posibilități apă-gaz, 20 mil. Tel. 118180.

■ Vînd casă cu 3 camere, la curte, plus spațiu comercial. Tel. 124177.

■ Vînd apartament 2 camere, zona 7 noiembrie, bloc cu 3 nivele, parter, telefon, telecablu, preț rezonabil. Tel. 131196.

■ Vînd urgent apartament 3 camere, 8 mil. lei. Tel. 160996.

■ Vînd apartament 2 și 3 camere, preț avantajos. Tel. 139116.

■ Vînd apartament 2 camere, decomandat, conf. I, et.8, lîngă mag. Stejar, semimobilat, negociabil. Tel. 175247.

■ Vînd apartament 2 camere, preț avantajos. Informații la telefon 126201.

■ Vînd apartament 2 camere Piața Unirii. Telefon 114817, după ora 12,00.

■ Ultracentral apartament 2 camere, decomandat, 76 mp, în bloc nou, lîngă statuia Independenței, finisat în iulie 1994, multiple dependințe, 2 balcoane mari, boxă la subsol, vedere la bulevard și în spate, telefon, posibilitate a 3 camere. Preț informativ 21 mii dolari. Tel. 110686.

■ Vînd apartament 3 camere, decomandat, et. 4 (ultimul), zona Zimbru, la bulevard, preț 8 mil. negociabil. Tel. 114125.

■ Vînd apartament 4 camere, conf. I, et.2, zona Autogării. Relații la tel. 141778, orele 9,00-21,00.

■ Vînd apartament 3 camere, conf. I, str. Ciric, et.4. Tel. 134576.

■ Vînd apartament cu o cameră, îmbunătățit, et. 4, bloc turn, 6,5 mil. lei, negociabil. Tel. 160297.

■ Vînd apartament 3 camere, conf. I, îmbunătățit, 17 mil. lei, negociabil. Tel. 160297.

■ Vînd apartament cu o cameră, zona Gării, preț 8,5 mil. negociabil. Relații la telefon 143679.

■ Vînd casă tip, 3 camere, gaz metan, plus grădină 450 mp, str. Dacia 10 (cartier D. Cantemir), preț negociabil 35 mil. lei. Telefon 134216.

■ Copou - Pușkin, vînd apartament 3 camere, et. 1, cărămidă, balcon închis, boxă subsol, parcare mașină, proprietate, preț informativ 16.500 dolari, negociabil. Telefon 141384.

■ Vînd apartament cu o cameră, zona Gării, et. 2, boxă subsol, telecablu, preț 6.500 dolari, negociabil. Tel. 144995.

■ Vînd apartament 2 camere, decomandat, et. 1, calciu, balcon închis, cablu tv, telefon, (ne)mobilat, Tătărași. Preț negociabil. Tel. 172735.

■ Vînd urgent apartament 2 camere, decomandat, cartier Dacia. Preț negociabil. Tel. 156447.

■ Vînd apartament cu o cameră, et. 1, Centrul Civic, deasupra CEC-ului nou, în stadiu de finalizare. Tel. 210239.

VÎNZĂRI

SC ȘTEFANA SRL
Moara de Foc
(vizavi de Centrul de librării) vă oferă prin magazinul din str. Răzoarelor, bl. 957 (lîngă CEC-ul din Nicolina CUG)
-încălțăminte de damă și bărbați din piele și bocanci din piele bizon en gros și en detail la prețuri avantajoase cu adaos comercial zero.
Telefon 157857, orele 8,oo-17,oo.

S.C. NEOSIM S.A. Iași
vinde și montează diverse sisteme de alarmă cu telecomandă radio pentru apartamente, case, magazine.
Garanție 12 luni. Telefon 146232, după ora 18,00.

Vînd pian BOSSENDORF semicoadă, placă bronz, clape fildeș sau schimb cu pianină plus diferență.

Telefon 210973, după ora 17,00.

S.C. NEOSIM S.A. Iași
vinde și montează alarme auto cu telecomandă radio.
Garanție 12 luni. Telefon 146232, după ora 18,00.

■ Vînd var non-stop, 150 lei/kg, Șos. Bucium Tomești, lîngă serele Vlădiceni. (3724)

■ Vînd sobe teracotă din argilă refractară, calitate excepțională. Tel. 163353, 170642. (33009)

■ Vînd roboți de bucătărie cu storcător de fructe și legume, tocător de fructe și legume, cuvă de 1 l pentru frișcă și maioneză, mașină de tocat carne și rîșnit cafea, 2 viteze. Preț fix 110.000 lei. Relații la tel. 143983.(69154)

SC IULIDON SNC
Piatra Neamț
vă oferă delicioasa înghețată MONTANA într-o gamă diversificată și la prețuri foarte mici. Apelați la depozitul din Iași TAMAZ FRIGOCARNE de luni pînă vineri 8,oo-16,oo, sîmbătă și duminică 8,oo-10,oo.
Vă așteptăm.

■ Vînd urgent faianță albă import și calorifere fontă 10 elemenți (140x600x2) - prețuri avantajoase. Relații la telefon 137448, pînă la ora 15,30 și tel. 160385, după ora 16,00. (69173)

■ Vînd mașină de spălat "Cristal 2" fără încălzire. Tel. 177530. (69167)

■ Vînd dormeză pentru o persoană. Tel. 170200.

■ Vînd brac german. Tel. 035/471083. (69233)

■ S.C. VLADEASA S.R.L., str. Sf. Lazăr nr. 39 Iași, vinde: table școlare, oglinzi baie, oglinzi venețiene. Tel. 132375. (4255)

■ Vînd cărut tip landou, model deosebit, preț convenabil. Tel. 123873. (69338)

■ Pentru liniștea dumneavoastră. Alarme locuințe, firme, interfoane. Tel. 164726. (69295)

■ Vînd dozator, vată termoizolantă 33 mp, alte materiale. Tel. 143762. (69352)

■ Vînd 100 bucăți certificate proprietate, 17.000 negociabil. Tel. 158502. (69357)

■ Vînd dormeză pentru o persoană și dormeză scurtă pentru bucătărie, 50.000 lei/bucată. Tel. 162213.

■ Vînd TV "Sport" bun, semicursieră "Pegas", piese franțuzești. Tel. 177269. (69380)

■ Vînd Pegas, negociabil. Tel. 161226. (69379)

■ Vînd uniformă fete gimnaziu Școala Normală. Tel. 124987. (69373)

■ Vînd cărucior pentru învătat copiii să meargă, din import. Preț convenabil. Tel. 141434. (69368)

■ Vînd vitrină frigorifică mare 380/220V, boxpaleți metalici, cărucior marfă 500 kg. Tel. 168973. (69386)

■ Vînd haină nutrie 3/4. Preț informativ 700.000 lei. Tel. 270952.

■ Vînd stupi cu familii de albine. Tel. 135702. (69419)

■ Vînd storcător de fructe și legume. Preț fix 165.000 lei. Relații la telefon 143983. (69417)

■ Vînd pătuț copil. Relații la telefon 178020. (69403)

CUMPĂRĂRI

■ Cumpăr sulfat de fier. Tel. 162213.

■ Cumpăr Wartburgh, ofer 1,6 milioane lei, eventual 1,5 milioane și tv color. Telefon 123826, după-amiaza. (69209)

■ Cumpăr electrocompresor cu 2 pistoane, preferabil STAS, variante. Tel. 123826, după amiaza. (69209)

■ Cumpăr navete PVC (pîine). Tel. 176335; 175977. (69205)

■ Cumpăr cupoane poștale internaționale. Rog mesaj pentru Lucian. (69376)

■ Cumpăr 2 aparate poker. Tel. 270168. (69342)

ÎNCHIRIERI

■ Închiriez apartament 3 camere decomandat, semimobilat, telefon, frigider, aragaz. Plata anticipat în valută pe 1 an. Telefon 140400, între orele 18,00-21,00.

■ Ofer apartament 3 camere, Centrul Civic, etaj I, mobilat nou și modern, telefon, telecablu, interfon. Plata anticipat în valută. Prefer studenți de origine greacă sau israeliană. Tel. 142363.

■ Închiriez apartament 1 cameră, mobilat, fără telefon, Minerva, 50 dolari, plata anticipat. O.P.11, C.P. 2412. (69203)

SCHIMBURI

Schimb locuință în vilă naționalizată (6 camere, cu gaz metan, încălzire centrală proprie, în zona Copou) cu 2 apartamente 2-3 camere.
Telefon 140575.

■ Schimb apartament 2 camere nedecomandate, zona piața Alexandru cel Bun, cu apartament 2-3 camere decomandate. Ofer diferență negociabilă avantajoasă. Tel. 165777. (69165)

■ Schimb apartament 2 camere Hîrlău cu similar Iași sau garsonieră. Telefon 124704. (69365)

■ Schimb numai cu zona Autogară, apartament 2 camere, bloc Cina. Tel. 148201 și 147201.

PIERDERI

■ Pierdut carnet conducere categoria B cu nr. 19246, pe numele Gherasim Maria. Îl declar nul. (4263)

OFERTE SERVICII

Încheiem urgent contracte de muncă, pe 1 an, în Israel, pentru meseriile: dulgher, zidar, fierar-betonist, vîrsta 25-40 ani. Relații la tel. 069/441009.

Execut lucrări dactilografie. Telefon 129204.

Coop. METALUL Iași
execută
- vopsitorie auto, urgente
- uscare la cuptor

Telefon 178926
(Rampa Țigarete, prin Alex. cel Bun)

■ Transport marfă 1 t sau 6 persoane cu microbuz, orice distanță 130-150 lei/km. Tel. 167640. (69209)

■ S.C. 6 M repară frigidere și instalații frigorifice la domiciliu. Asigurăm garanție și calitate. Tel. 161331. (4182)

■ PROFAMILIA, orice analiză de laborator. Tel. 230431.

■ INTERMARKET S.R.L., Magazinul Kodak execută filmări video și orice servicii foto. Tel. 114210.

■ Sinda Universal execută servicii de înmormîntare, îmbălsămare, sicrie, pomeni, coroane. Tel. 171233.

■ Țin contabilitate pe calculator. Tel. 145662. (69132)

■ Ofer pensiune (masa de prînz și supraveghere lecții pentru un copil cl. I, numai zonă centrală. Tel. 112716 (69340)

■ Instalator sanitar, îmi ofer serviciile. Tel. 150185. (69333)

■ Execut: sobe, șemineuri, cuptoare (ardere gaze), zidărie, zugrăveli, faianță, gresie, marmură etc. Tel. 116180. (69378)

■ Lucrez plăpumi și saltele. Tel. 160561 sau 158479. (69406)

■ Filmări video cu cameră profesională peste 10 mixaje, direct pe casetă mare prelucrată de operatori televiziune. Telefoane 155233 și 123898 după ora 16,00. (69369)

■ Intermediez dus sau adus autoturisme Germania. Tel. 062/431413. (69354)

■ Bioritmuri comentate, matrimoniale computerizate. Tel. 270952. (69421)

■ Studentă, ofer meditații matematică sau fizică, cl. V-X, tel. 136652, pînă la ora 15,00, d-ra Ursache.(69302)

HOROSCOP

BERBEC
(21 mart. - 20 apr.):

✋ **Sînteți în centrul unui vîrtej de interese divergente și firea vă îndeamă să le împăcați pe toate. Așa ceva nu se poate: hotărîți-vă.**

TAUR
(21 apr. - 20 mai):

👍 **Simțul solidarității vă lipsește, dar știți să fiți recunoscător (recunoscătoare) cu binefăcătorul dvs. E și asta o formă de reciprocitate.**

GEMENI
(21 mai - 21 iun.):

✋ **Încercați să vă detașați de evenimente. Numai așa veți avea o imagine corectă și veți determina poziția pe care o ocupați în mod precis.**

RAC
(22 iun. - 22 iul.):

👌 **Vă savurați din plin succesul, dar îl împărtășiți și celor apropiați. Urmează și alte încercări: nu transformați fiesta într-o sărbătoare perpetuă.**

LEU
(23 iul. - 22 aug.):

👍 **Sînteți din nou în centrul atenției, cu toate avantajele și neajunsurile care decurg de aici. Postura vă place și vă stimulează.**

FECIOARĂ
(23 aug. - 22 sept.):

✋ **Efortul dvs. este apreciabil, chiar dacă răsplata întîrzie. Asta nu trebuie să vă demobilizeze: succesul nu va întîrzia.**

BALANȚĂ
(23 sept. - 22 oct.):

👎 **Nu v-ați hotărît ce linie să adoptați în viitor: o schimbare de poziție necesară, dar ea v-ar pune în dificultate față de persoane apropiate.**

SCORPION
(23 oct. - 21 nov.):

✋ **Gesturile dvs. de bunăvoință sînt uneori citite în răspăr, asta din cauza felului dur de a fi. Oamenii sînt mai susceptibili decît par.**

SĂGETĂTOR
(22 nov. - 21 dec.):

✋ **Rezolvarea problemelor dvs. întîrzie și asta vă neliniștește. Nu vă precipitați și nu renunțați la alianțele pe care le-ați făcut.**

CAPRICORN
(22 dec. - 19 ian.):

👍 **Apele sînt liniștite, dar nu renunțați la măsurile de prevedere pe care le-ați preconizat. Situația financiară se ameliorează considerabil.**

VĂRSĂTOR
(20 ian. - 18 febr.):

✋ **Treceți printr-o perioadă de reevaluare a relațiilor sentimentale. Singurătatea vă apasă și-i îngrijorează pe cei apropiați.**

PEȘTI
(19 febr. - 20 mart.):

✋ **Nu trebuie să judecați seriozitatea unei relații prin prisma intereselor de moment. În felul acesta puteți pierde sprijinul celor consecvenți.**

LEGENDA:

- 👎 - vă paște ghinionul
- ✋ - prudența e mama înțelepciunii
- 👍 - n-aveți nimic de pierdut
- 👌 - șansa vă surîde

S.C. ARIO S.R.L.
Str. Păcurari nr. 142, telefon 163928

vă oferă
- țesături din bumbac pentru confecții de vară - 1.400 - 1.800 lei/ml
- încălțăminte pentru bărbați, femei, copii
- stofe pentru mobilă - 6.300 - 17.000 lei/ml
- perdele - 2.100 - 8.000 lei/ml
- covoare și carpete persane - 21.800 lei/mp
- confecții blană, produse la Orăștie - 78.000 - 7000 00 lei

În magazinul nostru se pot festona covoare!

Program: luni 10-20; marți-vineri 8-20; sîmbătă 8-14.

Ora exactă ?
DOXA
NOU IN IAȘI
CANDINO

CEASURI ELVEȚIENE DE MARE PRECIZIE

LA RAIONUL DE BIJUTERII AL MAGAZINULUI COLIERUL (lîngă Tribunal)
zilnic: 10.00 - 17.00
Comenzi speciale sau informații:
Firma NEST, 6600 Iași,
Casa Modei (mezanin), tel. 032/ 117596

FRESCO
MADE IN ITALY

Reprezentanța
FRESCO
Iași
Str. Aleea Rozelor nr. 8,
sc. B, et. II, ap. 12,
tel./fax 132607.

vă oferă, din stoc sau la comandă:
- dozatoare pentru sucuri și bere;
- esențe naturale (ORANGE, COLA, MANGO, CĂPȘUNI etc.);
- îndulcitori (zaharină, aspartam, acid citric, citrat de sodiu);
- mașini pentru înghețată;
- mașini pentru paste făinoase;
- vitrine frigorifice;
- mașini pentru cafea espresso;

S.C. TUDOR MAGNUM PLUS S.R.L.

vinde en gros și en detail produse import SUA și Anglia

- fermoare fixe și detașabile
- inserție și pînză tare
- tercoturi, șifon, satin, căptușeli
- tricot, atlaz, stofe
- nasturi metalici și de plastic
- agățători, etichete și embleme metalice
- patent geacă din P.N.A. și elastic

Program - 8.00 - 18.00, sîmbătă 10.00 - 14.00
str. Sf. Lazăr nr. 4A (lîngă BANKCOOP)

Filarmonica MOLDOVA Iași

anunță

punerea în vînzare a abonamentelor pentru stagiunea 1994-1995,

începînd cu data de 14.09.1994,
la casa de bilete a Filarmonicii MOLDOVA Iași,
str. Cuza Vodă nr. 29, telefon
032/114601 sau 032/112100 cu următorul
program: luni-vineri 9,oo-14,oo; 17,oo-19,oo.

Abonaților li se acordă reduceri de până la 60% din prețul biletelor.

Royal Smith
WHISKY

S.C. FOODLAND S.R.L.
vinde en-gros
- whisky ROYAL SMITH, licență SCOTLAND
- brînză topită LA VACHE QUI RIT
- LOVE COLA - sticle de 1l și 330 ml

PREȚURI IMBATABILE

Adresa: magazin - Alexandru cel Bun, bl. H4, parter,
tel. 157034, fax 131667.
depozit - Baza 3, tel. 132888/int. 148.

ȘOFERI!

Cel mai ieftin ulei american original se află acum în Iași!

MEGA OIL

Este recomandat a fi folosit pentru toate tipurile de motoare (benzină, motorină). 20W40; 15W40; SAE40

La prețul de numai 4750 lei/litru,veți găsi aceste tipuri de ulei la următoarele magazine și stații service:
■ **AUTO MOTO VELO** Păcurari ■
■ **SILVANA** - Piața Păcurari ■
■ **AUTOSERVICE** Păcurari ■
■ **MONTEGO** - Păcurari ■
■ **DACIA** - B-dul Independenței ■
■ **IGMA** - lîngă Mănăstirea Golia ■
■ **IMPEX CLEDOR** - str. Armeană ■
■ **FIX** (Reprezentanța PREMS) - lîngă Patinoar ■
■ **INTERAUTO** - Oancea ■
precum și la toate stațiile Peco din Iași.

Garantat 10.000 km

MICA PUBLICITATE

Bălneologie: consultații și atamente. Tel. 126440.)422)

LOCURI DE MUNCĂ

Angajăm confecționeri ule pescuit din plasă. Șos. cium-Tomești, lîngă serele ădiceni. (3724).

DIVERSE

ANUNȚ UMANITAR

Sîrbu Gabriela, în vîrstă de 25 ani, uferă de o maladie gravă ce necesită urgent un **transplant renal**, această operație ind posibilă doar în străinătate. amilia roagă pe toți ceia care doresc să ajute o tînără aflată n suferință să îi mai ofere o șansă, printr-o contribuție ricît de modestă, în contul în lei nr. 40512008410003 și n contul în valută nr. 47512005083001, deschis la Banca Română de Comerț Exterior Iași. (Bd. Ștefan cel Mare). Dumnezeu să vă ajute!

Casa de Cultură a Sindicatelor Iași, str. Socola nr. 134, anunță eschiderea următoarelor cursuri și cercuri, la 15 septembrie 1994: ■ Stenodactilografie, 3 uni, 30 locuri; ■ Dactilorafie și editare de text pe calculator, 3 luni, 20 ocuri; ■ Inițiere în informatică pentru elevi, 2 luni, 0 locuri; ■ Inițiere în noul istem de contabilitate, 2 uni, 40 locuri; ■ Confecții clasice și sport pentru femei, 3 luni, 30 locuri; ■ Depanare TV albegru, 6 luni, 20 locuri; ■ epanare TV color, 6 luni, 20 locuri; ■ Cosmetică, 2 luni, 20 locuri; ■ Foto alb-negru și color, 6 luni, 15 locuri; ■ Balet pentru copii, 9 luni, 30 locuri; ■ Limbi străine (engleză, ranceză, germană), serii de cîte o lună; ■ Limba engleză pentru afaceri, 5 luni, 30 locuri; ■ Școala uperioară de secretariat, 5 luni, 30 locuri. Înscrierile se fac la secretariatul Casei de Cultură a Sindicatelor Iași, zilnic, între orele 9-19. Relații suplimentare la telefon 135158.

Grădinița în limbi străine EG reprezintă o investiție igură pentru copiii dumeavoastră, limbile de spealizare fiind franceză (15 ocuri), engleză (50 locuri) și ermană (15 locuri). Relații i înscrieri în strada ăcurari nr. 25. Tel. 116309, 13253, 114577.

S.C. RASTOMED S.R.L.
Cabinet stomatologic Șoseaua Națională nr. 16, bl.939, parter (a doua stație de tramvai 9 din Podu Roș spre CUG). Informații și programări la telefon 127822. Asigură consultații și tratamente dr. Rădăuceanu Constantin și dr. Rădăuceanu Veronica - medici primari stomatologi. Program zilnic: 8-12; 15-20, sîmbătă 8-12.

■ Centrul de calificare FEG califică în meseriile: contabilitate, stenodactilografie, vînzători, ospătari, cofetari-patiseri, bucătari, măcelari, croitorie, coafură-frizerie, mecanizare-auto, vopsitor, tinichigiu-auto, frigotehniști. Face înscrieri pentru educatori învățători, secția zi și fără frecvență. Efectuează cursuri intensive de engleză, franceză, germană. Str. Cuza Vodă nr. 1, et. 1 (fostul ADAS). Tel. 116309; 113253; 114577.

■ Farmacia "Salvia", str. Cuza-Vodă nr. 1, tel. 210340. Program luni - sîmbătă, orele 8,00-20,00; duminică orele 9,00-14,00. (69235)

■ Ofer împrumuturi, dobîndă negociabilă. Tel. 122670 sau 174813. (69349)

FELICITĂRI

■ Soțul transmite multe felicitări iubitei sale soții, Florea V. Ecaterina, fiicei sale Vițega Dana și soțului acesteia pentru modul civilizat în care a răspuns la anunțul din ziarul "Monitorul" din data de 3-5.09.1994, și organului de poliție, secția IV, pentru sprijinul ce nu mi l-a dat cînd l-am solicitat. Mulțumesc lui Dumnezeu și mie de raționamentul și stăpînirea de sine de care am dat dovadă în ziua de 8 septembrie 1994, orele 21,30, cînd, fiind singur în apartament, am fost înconjurat de cei 3 huligani, care mi-au distrus yala la ușă și ramele de protecție de la ferestre. Altfel astăzi, 12.09.1994, unul din cei trei care doreau să-mi ia viața era în capela Eternității. (69423)

■ În această zi frumoasă, îți dorim succes în viață, numai zile zîmbitoare, numai răsărit de soare. Te iubim și te stimăm și din suflet îți urăm multă sănătate și "La mulți ani", pentru HRENIUC MARIA, din partea lui Alexandru, Maricela și Viorel Hreniuc. (69361)

■ Mama - Petronela, bunicii Maria și Gheorghe, unchii Gigi, Dan și Nelu, mătușele Mihaela, Aurica și Lenuș urează dragei lor MEREUȚĂ MONA MARIA un călduros "La mulți ani", multă fericire și noroc în viață, la împlinirea vîrstei de 12 anișori. (69364)

DECESE

■ Cu nemărginită durere, Ana - soție, împreună cu Doru și Simona fiu-fiică anunță decesul prematur, după o grea suferință, al celui care a fost un soț și tată iubitor, GAVRILEȚ GHEORGHE (fost salariat R.A.T.C.). Fie ca liniștea și pacea să i se aștearnă în sufletul lui bun și trupul prea chinuit și încercat, iar uitarea să nu încapă niciodată în gîndul și inima noastră. Odihnească-se în pace! (4268)

■ Cu sufletele zdrobite de durere, soția - Ana, copiii - Costel și Lenuța, mama, împreună cu cumnații, cumnatele și nepoții anunță cu netărmurită durere în suflet decesul fulgerător, într-un tragic accident, al celui care a fost LAZĂR CONSTANTIN, 47 ani. Înmormîntarea va avea loc duminică, 11 septembrie 1994, în comuna Podu Iloaiei. Dumnezeu să-l ierte! (69346)

■ Marius, ai plecat dintre noi lăsînd în urmă tăcere, lacrimi și amintirea ta senină și curată. Soarta crudă și-a întins mîinile asupra sufletului tău tînăr și niciodată n-am să cred că ai dispărut în altă lume. Te voi păstra mereu în sufletul meu nemîngîiat. Lacrimi și flori pe mormîntul tău. Nana. (Teodorescu Maria). (69382)

CONDOLEANȚE

Colegii din cadrul S.C. SUPREM Iași anunță decesul celui care a fost un bun coleg VICHILU TRAIAN Transmitem sincere condoleanțe familiei îndoliate.

■ Salariații de la E.G.A. Iași sînt alături de familia celui care a fost LAZĂR CONSTANTIN, dispărut prematur din viață, și transmit sincere condoleanțe familiei. (69348)

■ Familia Vichilu regretă profund dispariția celui care a fost MIHALACHE DUMITRU și transmite sincere condoleanțe familiei îndoliate. Dumnezeu să-l ierte.

■ Nepoții Luca și Raluca deplîng moartea celui care a fost un neprețuit unchi, MARIUS CHITIC. Lacrimi și flori la mormîntul tău. Nu te vom uita niciodată!

■ Salariații S.H. Bahluieț își exprimă întreaga lor compasiune pentru stingerea din viață a fostului lor coleg LAZĂR CONSTANTIN și transmit sincere condoleanțe familiei. (69348)

■ Cadrele didactice și studenții Filialei Bacău a Universității Ecologice "Dimitrie Cantemir" din Iași regretă profund trecerea din viață a profesorului inginer DUMITRU GH. MURGU, eminent intelectual și pasionat cercetător în domeniul științelor aplicate, îndrumător a numeroase serii de tineri în fabrici, uzine și de la catedră. Fiu al județului Iași, (născut în 1992 la Trifești) profesorul inginer DUMITRU GH. MURGU se înscrie în acea strălucită generație de ingineri care după cel de al doilea război mondial au cucerit pentru România numeroase tehnologii de vîrf. Cu studii remarcabile în diferite domenii ale tehnicii moderne și cu generoase calități didactice, profesorul inginer Dumitru Gh. Murgu va rămîne în memoria celor care l-au cunoscut și cu care a lucrat, un exemplu de dăruire pentru tot ce este bun și frumos în viață. Transmitem familiei îndurerare sincera noastră compasiune și îi vom păstra o pioasă amintire.

■ Familiile Mihaela și Doru Boicu, Ecaterina și Mihai Rupanu sînt alături de familia Mia și Vasile Grivincă, la decesul fulgerător al fratelui și cumnatului, MARIUS CHITIC. Regrete eterne! (69345)

■ Fam. Ursu Ioan, profund îndurerată de dispariția neașteptată din viață a bunului său unchi LAZAROVICI NECULAI (nenea Nicu), este alături de tanti Geta. Dumnezeu să-l ierte.

COMEMORĂRI

■ Sub acea cruce rece/ În acest tăcut mormînt/ Doarme ce aveam mai dulce/ Și mai scump pe acest pămînt/ Pămînt tăcut și atît de rece./ Bătut de vînt/ Udat de ploi/ Îți dăm ce ne ceri/ Îți dăm și viața/ Dar dă-ne mama înapoi, ELENA GRIGORIU. Astăzi se împlinesc 4 ani de cînd ne-ai lăsat cu sufletul îndurerat și ochii în lacrimi. Te vom păstra mereu în amintire. Copiii și nepoții. (69299)

MATRIMONIALE

■ Tînăr brunet, 27/1,85/80, sergent angajat, doresc cunoștință domnișoară 20-25 ani, pentru prietenie, eventual căsătorie. Aștept răspuns în "Monitorul". Rog seriozitate. Ovidiu.

■ Am 21 de ani, sînt brunetă, am ochi albaștri și 1,68, iubesc caii, pădurile și copiii. Doresc să cunosc un om cu care să împac toate bucuriile și necazurile vieții. Răspuns la această rubrică, pentru Cătălina.

■ Doi tineri simpatici, brunet 22/1,75/70 și saten 21/1,80/75, căutăm însoțitoare pentru o petrecere în sîmbăta care urmează. Răspuns urgent la această rubrică, pînă sîmbătă inclusiv, pentru Fred și Barney.

■ Te iubesc ca un nebun/ Și îmi cer iertare/ Nu am vrut să mă răzbun/ A fost doar o scăpare. Marius pentru Irina.

■ 32/1,70/70, caut damă pentru prietenie. Tel. 121517, luni 9,00-12,00. (69140)

■ Cătălina, prefer în locul unui telefon o întîlnire. Ziua, locul și ora le las la alegerea ta. Aș prefera totuși să fie în week-end. Ovidiu.

■ Titrat, pedant, plăcut; 1,69/40/77, efectiv aparte, cu simț practic și în afaceri, deosebit, dar fără mari succese din cauza neîmplinirii în viața particulară, care este fără sens. Doresc să iubesc un copil deosebit cu o mamă superbă care să merite totul. OP 1, CP119.

■ Intelectuală, 30/1,67/56, fără precedent în căsătorie, doresc să cunosc intelectual ortodox adevărat. O.P. 10, C.P. 2003. (69377)

MULȚUMIRI

Familiile Muscalu și Popovici aduc mulțumiri colegilor de la DRDP Iași, SND Iași, DGA Iași pentru ajutorul acordat la decesul bunei noastre mame, BONDOC ANTONIA, precum și tuturor celor care, prin prezență și mesaje, au participat la ceremonia de înhumare.

Soția - Camelia împreună cu copiii Marius, Sorin și Luminița aduc mulțumiri tuturor celor ce au fost alături de ei în cele mai grele clipe trăite prin dispariția bunului soț, tată și bunic
ARCHIP IOAN.
Va rămîne veșnic în amintirea noastră.

■ Familia Ștefan și Alexandru Untu mulțumește celor care au fost alături de ea la marea durere pricinuită de trecerea în neființă a MARIEI UNTU. (69381)

MESAJE

■ Domnișoară blondă, ochi verzi, 26/1,72, te aștept pe 9.09.94 în fața Grădinii Botanice, ora 14,00. Costel. (69211)

■ Ovidiu, aș dori să ne întîlnim astăzi, ora 19,00, în spatele Tribunalului. Ingrid. (69104)

■ Dl. Cristei Constantin, taxi-parti, Dacia Break roșu IS-01-GEY, aduceți urgent cheia apartamentului în care ați stat și banii ce-i datorați. Fam. S. (69160)

■ Mulțumesc tuturor invitaților mei pentru cadouri și pentru prezență. Spre dimineață eram obosită. Marina.

■ Gabi, te rog frumos să-mi scrii, pe adresa mamei. Iulian.

■ Toți cei care m-au ajutat luni la mutatul mobilei în noua locuință sînt invitați sîmbătă la petrecere, așa cum am promis. Dorel.

■ Mulțumesc băieților din Mircea pentru ajutor. Lili.

■ Domnule Dobîrceanu, vă rog să-mi înapoiați scrisorile. Iulia.

■ Pentru Porumbeii visători: acceptăm provocarea. Ne întîlnim astăzi în fața Grădinii Botanice, la ora 13,00. Fam. Titu.

■ Domnule Matei, dacă vă mai interesează oferta mea în legătură cu apartamentul, vă rog să mă contactați imediat. Doamna Ilona.

■ Andreea, cînd te-ai mutat, ți-ai uitat cîteva cărți și casete audio. Nu știu cum să dau de tine. Poți să treci duminică după-amiază să le iei. Bota Angela.

■ D-na Ana Duman, în caz că v-ați răzgîndit în legătură cu întocmirea proiectului, vă rog să luați legătura din timp cu domnișoara Doruleț Ioana, așa cum stabilisem inițial.

■ Domnișoara Dorica, vă aștept mîine în fața Policlinicii cu plată pentru lămuriri. La telefon nu puteam vorbi. Rodica.

■ Otilia acceptă schimbul. Caut-o urgent. Silvia.

■ Mircea, este ultima dată cînd te mai aștept. Dacă nu vii nici mîine, nu are rost să mai vii vreodată. Te aștept în același loc, la aceeași oră. Amalia.

■ Smaranda, nu am putut veni la întîlnire deoarece a intervenit ceva important. Fixează o nouă întîlnire printr-un anunț la această rubrică. Aștept. Te rog, scuză-mă. Adi.

■ Împrumut cărți din colecția El și Ea la schimb cu alte cărți din aceeași colecție. Aștept răspuns în "Monitorul".

■ Pentru Cătălina, 21 ani. Aștept telefon: 167439. Gabi. (69146).

■ Gina, te rog răspunde-mi la telefon. Iulian

■ Ovidiu, sergent angajat. Sună, te rog la 220287, după ora 13,00. Cătălina. (69145)

■ S Scuzele sînt acceptate. Ultima șansă vă este acordată. Las la alegerea dumneavoastră ziua, locul și ora. Aștept răspuns în "Monitorul". Mirela pentru Radu.

■ Persoana care împrumută cărți din colecția "El și Ea" este rugată să dea o adresă sau un număr de telefon pentru contactare. M.

■ Doresc urgent motan persan pentru împerechere. Aștept răspuns în "Monitorul". N.L.

■ Dora, Cami, Manuela, luați legătura cu domnul Ștefan în legătură cu plecarea în Cipru.

■ Domnișoara Gabi, te rog să dai un semn de viață. Ai plecat fără să lași nici o urmă. În speranța că ai citit mesajul, te rog să dai un anunț în "Monitorul". Marius P.

■ Fani Elvis: Aștept! 171512. (69200)

■ Secretul Marii Doamne pentru neinițiați (conține numerele dvs. norocoase la LOTO etc.). Aștept răspuns în "Monitorul", pentru dr. Maximilian. (69409).

FIMEX
O ALEGERE INSPIRATĂ
Distribuitor autorizat ALTROM
- case de marcat ROYAL
- fax-uri PANASONIC, SHARP, AUDIOVOX
u sau fără robot
- telefoane PANASONIC
- diskete TDK, 3M, SONY, VERBATIM
- consumabile pentru mașini de scris
Str. Cuza Vodă nr. 10. Telefon/fax 211333.

CABINET MEDICAL
MEDISAN
str. Theodor Burada 6
(lîngă Liceul de Muzică)
Informații și programări
la tel. 112925, 114274.
consultații și tratamente de: BALNEOLOGIE, REUMATOLOGIE, podologie (picior plat), infiltrații și acupunctură în boli ale coloanei vertebrale și articulațiilor - dr. VLAD DORIN BEJAN; BOLI INTERNE, BOLI ALE ÎNGELUI sindroame mielo și limfoproliferative, hemoragipare, anemii, colagenoze - dr. TURTUREANU-HANGANU ECATERINA; BOLI NEUROLOGICE - dr. DAN UCIUREANU și BOLI NEUROCHIRURGICALE, dureri ale nervilor, cefalee-migrenă (neuroliză) - dr. GHEORGHE SĂNDULESCU; BOLI DE PIELE, VENERICE, ERMATOCHIRURGIE, psoriazis, eczeme, micoze, cancere ale ielii, acnee, boli ale părului și unghiilor, cauterizări, distrugerea firelor de păr de pe față, dermatocosmetică dr. ADRIAN VASILCA.

S.C. MAXIM S.R.L.
PIESE AUTO
oferă
... aveți probleme cu mașina dv.?
... căutați o piesă auto de multă vreme?
... caroseria mașinii lasă de dorit?
SOLUȚIA este MAXIM s.r.l. !
Nu pierdeți ocazia !
Piese auto pentru
DACIA, caroserii auto și
PIESE PENTRU OLTCIT
pe str. Ornescu 1 (vizavi de stația de benzină Baș Ceauș, la 200 m de stația Pădure)
Telefon 115509, 118254
PIESE AUTO
CONCURENȚA NE URĂȘTE

The Times of Romania
Cea mai citită publicație în limba engleză tipărită în România publică anunțurile dumneavoastră pentru cititorii din străinătate și pentru turiștii străini din țară.
Puteți publica în The Times of Romania *anunțuri matrimoniale, cereri și oferte de asociere, oferte și cereri de mînă de lucru, oferte turistice, alte anunțuri.*
The Times of Romania *se distribuie săptămînal în marile hoteluri din țară, în ambasade, în consulate, tuturor companiilor mixte din România și în 18 țări din Europa de Vest și din S.U.A., pe bază de abonament.*
Anunțurile dumneavoastră se primesc zilnic, la sediul cotidianului MONITORUL. *Traducerea anunțurilor în limba engleză este asigurată de serviciul de specialitate al săptămînalului* The Times of Romania.

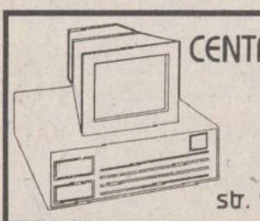

CENTRUL PENTRU INSTRUIRE ÎN INFORMATICĂ
Iași,
str. Golia nr. 14, tel. 115944
organizează cursuri de instruire în utilizarea calculatoarelor personale (PC)
→ Formare operatori PC
→ Programare PC (limbaj C, PASCAL, d'BASE)
→ Programare FOXPRO
→ Proiectare utilizînd PC (AUTOCAD)
→ Tehnoredactare
→ Utilizare PC în activități de secretariat
Înscrieri și detalii suplimentare la sediul firmei.

OFERTĂ EXCEPȚIONALĂ!
S.C. FERMA ROXANA-VICTORIA S.R.L.
vinde din stoc
orzoaică 56 tone
ovăz 50 tone
porumb știuleți 400 tone
Relații la tel. 140766, 142480; fax 157261

UNIVERSITATEA APOLLONIA
organizează în zilele de 19-20.09.1994, ora 9,00, concurs de admitere în anul universitar 1994/1995 la următoarele facultăți:
FACULTATEA DE STOMATOLOGIE
FACULTATEA DE DREPT - Curs de zi și fără frecvență
COLEGIU TEHNICĂ DENTARĂ
COLEGIU ASISTENTE MEDICALE PENTRU STOMATOLOGIE
Admiterea constă din probe scrise (tip grilă) după programa publicată în revista FORUM București.
Înscrierile se fac pînă la data de 17.09.1994, orele 16,00, la Secretariatul Universității din str. Ștefan cel Mare și Sfînt nr. 2.
Informații la telefon 147643, 113223.
Actele necesare la înscriere sînt cele stabilite pentru învățămîntul superior de stat.

S.C. NORD-EST GROUP S.R.L.
ANGAJEAZĂ
prin contract SOFER PROFESIONIST (categoriile B, C, E)
CONDIȚII:
✓ vîrsta 25-40 ani
✓ domiciliul stabil în municipiul Iași
✓ temeinice cunoștințe de mecanică auto
✓ seriozitate
Înscrieri la Agenția de Turism NET, Casa Modei-mezanin, pînă miercuri, 13.09.1994.

S.C. "MOLDOVA" TRICOTAJE IAȘI
angajează urgent
▪ mecanici auto ▪
▪ un tinichigiu auto ▪
▪ un electrician auto ▪
▪ un vopsitor auto ▪
▪ un vulcanizator ▪
Relații suplimentare la Serviciul Personal - Salarizare al societății, telefon 137655, interior 143

Schimb apartament proprietate, 4 camere (schema de mai jos), etaj 4, zona Cantemir, pentru două apartamente proprietate (3 + 2 camere), etaje inferioare, zone centrale. Tel. 130023.

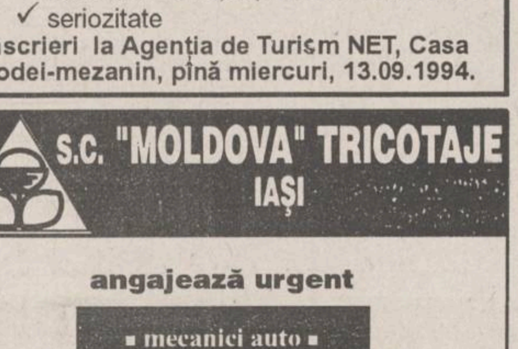

s.c. SSAB-AG s.r.l.
anunță onorata clientelă că a deschis un depozit cu vînzare en gros pentru următoarele produse:
✓ faianță - gresie, produsă de firma SANEX - Cluj, de o sortimentație largă și la prețuri avantajoase;
✓ căzi din acryl de diferite dimensiuni și culori;
✓ cabine duș;
✓ vopsele acrylice emulsionabile, pentru zidărie internă și exterioară, import GRECIA;
✓ plafoane fonoabsorbante tip ARMSTRONG, import OLANDA. La cerere asigurăm montajul.
Depozitul se află pe B-dul Poitiers nr. 14, în cadrul S.C. MOLDTEXIM S.A. Iași (fost I.C.R.T.I.).
Program 7,oo-15,oo, exceptînd sîmbătă și duminică.

AGENȚIA DE TURISM NET
vă provoacă să participați la excursiile:
BELGIA ▪ 26 octombrie 700.000 lei;
GRECIA ▪ 7 noiembrie 350.000 lei;
FRANȚA PARIS ▪ săptămînal 990.000 lei.
TURCIA ▪ 14 septembrie 50.000 lei.
POLONIA ▪ 13 septembrie 50.000 lei.
Informatii și înscrieri:
IAȘI - Casa Modei - mezanin. Telefon 032-117596.
PIATRA NEAMȚ - Telefon 033-631536.

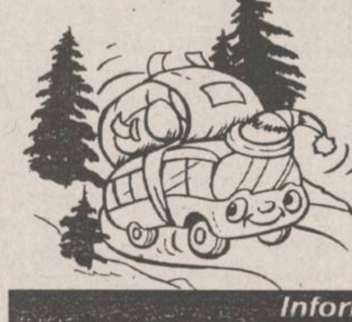

INTEGRAMA NOROCOASĂ

concurs zilnic, organizat de cotidianul MONITORUL și Radio NORD-EST.

Premiu: 10.000 lei

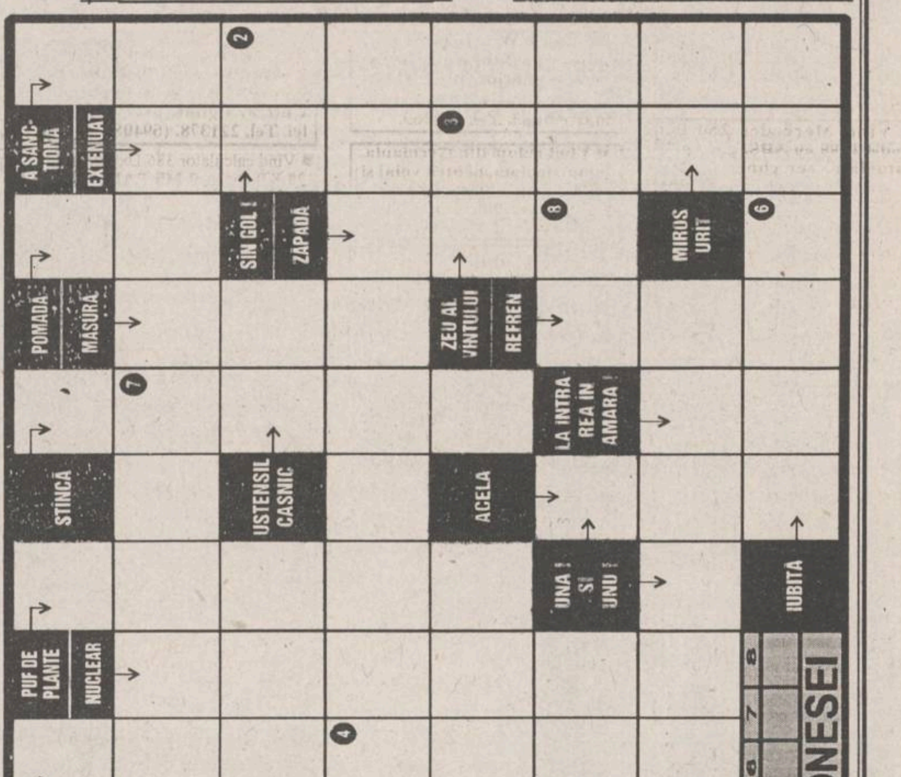

Soluția integramei reprezintă numele unei scoici de baltă.

ATENȚIE! Formularele completate cu soluția corectă a concursului INTEGRAMA NOROCOASĂ se vor depune, astăzi, între orele 9 - 16, la centrul de primire a anunțurilor al cotidianului MONITORUL, deschis la magazinul MATERNA. Tragerea la sorți se va transmite în direct la RADIO NORD-EST (72,44 FM).

NU UITAȚI! ÎN FIECARE ZI INTEGRAMA NOROCOASĂ VĂ OFERĂ 10.000 lei!

Soluția integramei de sîmbătă, 10 septembrie, este: AGATÎRȘI.
Cîștigătorul concursului este SAVENCU ADRIAN - (talon nr. 120), desemnat de Vezuv George, patronul firmei "BAROC IMPEX" SRL

monitorul FORMULAR DE CONCURS
RADIO NORD-EST
Număr de concurs 12.09.1994
SOLUȚIA ☐☐☐☐☐☐☐ Rămîne la organizatori
Nume.............................. Prenume..........................
BI seria .... nr........................ Tel...............................
Adresa...
Vîrsta........... Profesia...

Se depune la centrul de primire a anunțurilor al cotidianului MONITORUL, deschis la magazinul MATERNA, astăzi, 12.09.1994, între orele 9.00-16.00. Tragerea la sorți a cîștigătorului va avea loc tot astăzi și va fi transmisă în direct de Radio NORD-EST (72,44 FM) între orele 19.00-22.00.

monitorul MATCĂ
RADIO NORD-EST
Număr de concurs 12.09.1994
SOLUȚIA ☐☐☐☐☐☐☐ Rămîne la participant
Nume.............................. Prenume..........................
BI seria .... nr........................ Tel...............................

Un premiu pentru Belgrad

Națiunile Unite pregătesc îmblînzirea sancțiunilor împotriva Iugoslaviei

Consiliul de Securitate va dezbate în cursul acestei săptămîni o rezoluție referitoare la îmblînzirea sancțiunilor economice impuse Iugoslaviei, au afirmat vineri diplomați ai Națiunilor Unite. Rezoluția ar permite deschiderea aeroporturilor din Belgrad (Serbia) și Podgorica (Muntenegru), precum și reluarea contactelor culturale și sportive cu Iugoslavia. În acest fel, ONU va răspunde "actului de bunăvoință" al președintelui sîrb Slobodan Miloșevici, prin care acesta a întrerupt toate legăturile politice și economice cu sîrbii bosniaci. Un alt proiect de document prevede întărirea sancțiunilor financiare la adresa sîrbilor bosniaci, ca răspuns la refuzul acestora de a accepta planul de pace propus de Grupul de contact. O sursă apropiată Grupului a afirmat că nu se știe încă dacă facilitățile acordate Iugoslaviei vor intra în vigoare imediat, sau după "o peroadă de grație", în așteptarea primelor rapoarte ale monitorilor internaționali desfășurați la fontiera dintre Serbia și Bosnia. După o perioadă de șovăieli, datorată presiunilor venite din partea influentei Biserici Ortodoxe sîrbe și a aliaților săi naționaliști, președintele Miloșevici a consimțit, în cele din urmă, la monitorizarea internațională a frontierei sîrbo-bosniace. El a insistat, însă, ca observatorii să fie exclusiv civili, misiunea lor fiind aceea de a urmări modul în care Serbia își respectă angajamentul de a nu mai furniza arme și combustibili taberei sîrbilor bosniaci, relatează REUTER.

Economia americană rămîne cea mai dezvoltată din lume

■ Japonia se situează pe locul trei, după Singapore

Statele Unite au depășit Japonia, devenind țara cu cea mai comptetitivă economie din lume - aceasta este concluzia unui raport al Institutului Internațional pentru Management și Dezvoltare și al Forumului Economic Mondial. Raportul anual al acestor instituții este, în general, considerat drept ghid pentru investitori. Dar surpriza cea mai mare este cea oferită de Singapore, care se situează pe locul doi, surclasînd și el Japonia, care s-a aflat pe locul întîi în ultimii opt ani. Conform actualului raport, economia Japoniei se află pe locul trei, urmată de din Hong Kong și Germania.

Tragedie în America

■ cauzele catastrofei aviatice au fost păsările ■ ultimele cuvinte ale pilotului au fost: "Dumnezeule... Avem o avarie! La dracu!" ■

Investigațiile privind accidentul aviatic de la Aliquippa, unde s-a prăbușit un avion de tip Boeing 737-300, avînd la bord 132 de persoane, sînt în plină desfășurare, informează REUTER. Echipa de anchetă a reușit să recupereze de la scena dezastrului cutia neagră a aeronavei. Potrivit unor transcripții neautorizate ale convorbirilor din cabina echipajului, ultimele vorbe ale pilotului au fost: "Dumnezeule... Avem o avarie! La dracu!". Din datele înregistratorului de zbor rezultă că avionul a deviat spre stînga în ultimele 23 de secunde înainte de prăbușire. Potrivit relatărilor martorilor, nimic nu a fost văzut căzînd din avion, nu au fost văzute flăcări sau auzite explozii. Se presupune că accidentul s-ar datora aspirării unor păsări în motoarele cu reacție.

Familiile victimelor de la bordul avionului au început să sosească în zonă. Nu a fost dată lista completă a celor decedați, dar se presupune că toți cei aflați la bordul avionului și-au pierdut viața. Cum zborul 427 al companiei USAir era utilizat cu predilecție de oameni de afaceri, mai multe companii importante din regiunea Pittsburg au anunțat pierderea unora dintre vîrfurile ierarhiilor lor. Printre acestea se numără USX Corp., Westinghouse Electric Corp. și PNC Bank. Primarul din Pittsburg, oraș în apropierea căruia s-a prăbușit avionul, a ordonat coborîrea în bernă a steagurilor, iar liderii mai multor grupări religioase au organizat pentru astăzi un serviciu divin comun în memoria victimelor. Însuși președintele Bill Clinton, aflat la New Orleans, a adresat familiilor îndoliate condoleanțe și întreaga sa compasiune. "Hillary și cu mine ne rugăm pentru sufletele celor decedați și pentru familiile victimelor. Cred că întreaga națiune americană se roagă acum pentru aceștia", a declarat Clinton, preluat de canalul de televiziune CNN.

Ideea "Europei cu două viteze" este din ce în ce mai criticată

■ inițiatorii acestui principiu, care ar împărți Europa în Est și Vest, sînt cancelarul german Helmuth Kohl și premierul francez Edourd Balladur

Una dintre principalele teme de discuție ale reuniunii neoficiale a miniștrilor de Externe ai statelor membre ale Uniunii Europene este "Europa cu două viteze". La sosirea la Bansin (Germania), unde se desfășoară reuniunea, șefilor diplomațiilor occidentale li s-a cerut să comenteze pentru presă această variantă de extindere a UE, informează REUTER. Astfel, ministrul italian de Externe, Antonio Martino, a declarat că o astfel de abordare "ar fi mai degrabă separantă decît unificatoare". "Eu cred într-o singură Europă", a conchis Martino, adăugînd că pot fi găsite acele căi care vor conduce la formarea unei "Europe mai mari și mai puternice".

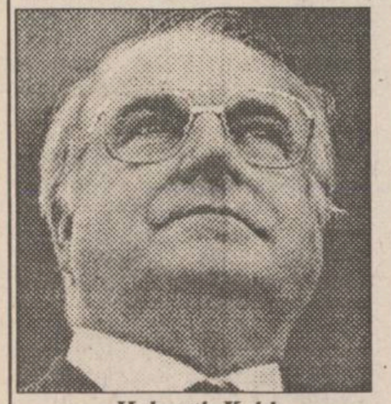

Helmuth Kohl

La rîndul său, șeful diplomației spaniole, Javier Solana, a afirmat: "Nu vom accepta niciodată ideea că unele state ar putea fi împiedicate să adere la organizația la care vor". El a atras însă atenția că "Europa cu mai multe viteze" există deja, atîta timp cît există țări care se mișcă mai repede decît altele în direcția integrării, în domenii cum ar fi cel militar, al politicii de imigrare sau al uniunii monetare.

Klaus Kinkel, ministrul german de Externe, a respins încă o dată propunerea înaintată de Uniunea Creștin-Democrată a cancelarului Helmut Kohl, opinînd că discuția despre "Europa cu două viteze" produce multă confuzie și ar trebui să înceteze. Diplomatul german a mai subliniat că țărilor din Europa de Est, care așteaptă cu nerăbdare integrarea în structurile europene, nu li se poate spune că nu este loc pentru ele în această organizație.

Edouard Balladur

Întîlnire istorică între Papa Ioan Paul al II-lea și Franjo Tudjman

Aproape un milion de persoane s-au adunat pe un hipodrom de lîngă capitala Croației, Zagreb, pentru a participa la o slujbă ținută de Papa Ioan Paul al II-lea. Serviciul religios este punctul culminant al vizitei papei în Croația. Vizita a început sîmbătă, cînd zece mii de persoane s-au aliniat pe străzile Zagrebului pentru a-l întîmpina. Înainte de slujbă, papa s-a întîlnit cu președintele croat Franjo Tudjman și și-a exprimat speranța că în Croația și în țările învecinate va fi pace.

Pentru că ar fi doborît-o cu un pumn

Mickey Rourke a fost dat în judecată de soția sa

Actorul american Mickey Rourke, în vîrstă de 44 de ani, este acuzat de faptul că în timpul unei dispute pe care a avut-o cu soția sa, actrița și manechinul Carre Otis, 25 de ani, într-un birou din Hollywood, el a doborît-o cu un pumn, după care a continuat să o lovească cu picioarele, relatează REUTER. Rourke, care și-a cunoscut soția în timpul filmărilor la "Orhideea sălbatică", nu s-a prezentat la Tribunalul Municipal din Hollywood, însă a fost reprezentat de avocatul său, David Wood, care a declarat că Mickey este nevinovat și că faptele au fost prezentate denaturat de către Carre Otis, care nu a raportat presupusul incident decît după cinci ore de la comiterea sa, timp în care ea a dat mai multe telefoane. Wood cere o audiere a înregistrărilor acelor convorbiri, deoarece este sigur că Otis nu s-a hotărît să-și dea soțul în judecată decît în urma unui sfat primit în cursul uneia dintre aceste conversații telefonice. Audierea preliminară a cazului a fost fixată pentru data de 6 octombrie. Rourke este acum liber pentru că a plătit o cauțiune de 5.000 de dolari. Dacă va fi declarat vinovat, va face trei luni de închisoare și va plăti 1.000 de dolari amendă. Avocatul său susține că Mickey și Otis nu sînt "decît o familie care trece printr-o perioadă de neînțelegeri casnice". Rourke practică boxul, participînd la competiții pentru amatori, iar înainte de a intra în cinematografie a lucrat ca bătăuș într-un bar de noapte.

Parlamentul Crimeei a fost suspendat

Președintele Crimeei, Iuri Meșkov, a suspendat Parlamentul și consiliile locale asumîndu-și întreaga putere în această republică autonomă din sudul Ucrainei. Poliția a înconjurat clădirea Parlamentului republican. Acțiunea survine ca urmare a deciziei de acum două săptămîni a Parlamentului de a restrînge puterea președintelui, ultima fază a luptei pentru putere între Parlament și președinte. Meșkov afirmă că va menține suspendarea pînă la definitivarea proiectului unei noi Constituții și organizarea unui referendum în luna aprilie, anul viitor.

MONITORUL EXTERN

Atentat împotriva unui emisar al Uniunii Europene la Mostar

Apartamentul administratorului Uniunii Europene la Mostar, Hans Koshnick a fost lovit de o grenadă cu reacție. În acel moment Koshnick nu se afla în apartament și grenada nu a făcut victime, dar apartamentul, situat în același bloc turn în care se află birourile Uniunii Europene, a fost grav avariat. Uniunea Europeană a preluat administrația orașului Mostar în luna iulie, ca urmare a unui acord între croații bosniaci și armata guvernamentală bosniacă și s-a ocupat de repararea rețelelor de distribuție a apei și a energiei electrice din oraș.

Vor interveni rușii în Cecenia?

Procurorul general al Rusiei a cerut guvernului să acționeze imediat pentru a restaura legea și ordinea în regiunea secesionistă Cecenia. Agenția rusă de știri, Itar-Tass, citîndu-l pe Alexei Iușenko, a arătat că situația din Cecenia se deteriorează catastrofal și drepturile civile sînt încălcate permanent. Tot ITAR-TASS îl citează pe ministrul rus al muncii, Vladimir Varov, care a declarat că Cecenia este confruntată cu o prăbușire a economiei pentru a cărei redresare vor fi necesari cîțiva ani și milioane de dolari.

Serviciul secret francez este implicat în activitatea mișcării separatiste din Quebec

Poliția canadiană a interceptat o serie de documente strict secrete dintre care unul conținea probe privind implicarea serviciului secret francez în mișcarea separatistă din Quebec, provincia francofonă a Canadei, comunică REUTER. Hîrtiile, găsite asupra unei foste oficialități guvernamentale, dezvăluiau și legăturile serviciului secret de informații al Canadei cu alte organizații similare din Israel, Italia și Jamaica.

Prințesa Anastasia a fost într-adevăr ucisă la Ekaterinburg în 1918

Experții ruși care investighează detalii legate de soarta defunctei familii a ultimului Țar, Nicolae al II-lea, au declarat că au reușit să dezlege misterul păstrat vreme de 76 de ani cu privire la ceea ce s-a întîmplat cu cea mai mică fiică a Țarului, Anastasia. În cadrul unui raport dat publicității de către o comisie guvernamentală, se arată că Anastasia se afla alături de familia sa, atunci cînd aceasta a fost asasinată la Ekaterinburg, în 1918. Vreme îndelungată, au existat speculații referitoare la o eventuală supraviețuire a acesteia. Anna Anderson, femeia care a insistat că este Anastasia, a murit în urmă cu 10 ani, în SUA. În fotografii - ultima generație a dinastiei Romanovilor, Țarina Alexandra și Țarul Nicolae al II-lea.

Nici o organizație de bază fără un Jirinovski jr.

Profund afectat de catastrofala situație demografică a Rusiei, liderul liberal-democrat rus Vladimir Jirinovski a cerut aparatului de partid "să ia măsurile necesare pentru a se asigura că în fiecare organizație se va naște un descendent al președintelui". Termen de îndeplinire: 1995. "Campania de însămînțări" va fi finanțată de la bugetul central al partidului. Nu se cunoaște dacă, în acest nobil scop, va fi înființată o bancă de spermă jirinovskiană sau președintele partidului va participa personal la însămînțarea aleselor nației, comentează REUTER.

Statele Unite și Cuba au ajuns la un acord în privința refugiaților

Statele Unite și Cuba au încheiat vineri un acord, prin care se încearcă rezolvarea crizei refugiaților cubanezi din ultimele săptămîni, informează REUTER. În virtutea noilor reglementări, Casa Albă s-a obligat să accepte anual minimum 20.000 de cubanezi pe teritoriul Statelor Unite și să permită rămînerea în țară a circa 6.000 de cubanezi care au ajuns deja în taberele de refugiați și așteaptă viza de rezidență definitivă. La scurt timp după semnarea documentului, Havana, demonstrîndu-și dorința de a respecta acordul recent încheiat, a ordonat cetățenilor săi să dezmembreze toate plutele și ambarcațiunile improvizate pregătite pentru plecarea către SUA.

VOGATORE MULTIUSO

un echipament ideal de antrenament la domiciliu

250.000 lei

Acest produs se găsește și la magazinul FRAROM.

Dimensiuni 73 X 114 X 66 cm

Echipamentul *VOGATORE MULTIUSO* permite un număr mare de exerciții care ajută la tonifierea corpului și la ameliorarea condiției fizice. Cele patru tipuri de poziționări (orizontal, vertical, orizontal fluture și vertical fluture) asigură un număr mare de mișcări fizice necesar pentru toate grupele musculare.

Acest aparat acționează ușor asupra țesutului muscular, înlăturînd grăsimea și dînd elasticitate și mobilitate articulațiilor.

Odată cu acest echipament vă punem la dispoziție toate instrucțiunile de funcționare, precum și un Catalog cu mișcările pe care le permite *VOGATORE MULTIUSO*. Catalogul menționează, de asemenea, grupele de mușchi pe care le antrenează fiecare mișcare în parte, ajutîndu-vă să vă alcătuiți exerciții corespunzătoare.

Telefonînd la 117596, veți primi în 24 de ore acasă echipamentul VOGATORE MULTIUSO.

Firma NEST

Livrăm prompt la domiciliu

În maximum 48 de ore puteți primi ceea ce ați comandat, la adresa solicitată de pe raza Municipiului Iași. Sunați la 117596, după următorul program: luni-vineri 9-19.oo, sîmbătă 9-16.oo.

TELEVIZOR → Nippon

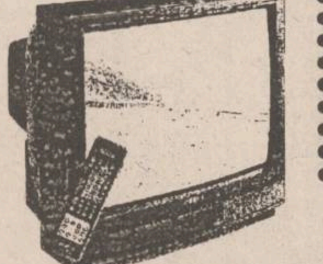

- diagonală 51 cm.
- producție japoneză
- 40 canale
- garanție totală - 1 an
- garanție tub - 3 ani
- afișaj comenzi pe ecran
- sleep timer 120 min.
- mufă intrare-ieșire video
- telecomandă infraroșu

550.000 lei

LINGUAPHONE

72.000 lei

- conține 4 casete audio și două manuale;
- recunoscut de către Universitatea Oxford;
- produs în Anglia.

EXTRACT PENTRU SLĂBIRE RAPIDĂ

Snelli & Natura

70.000lei

În perioada 19-23 septembrie se va desfășura a IX-a ediție a concursului **ASCULTAȚI ȘI CÎȘTIGAȚI!** organizat de

RADIO NORD-EST IAȘI
RADIO NORD-EST
72,44 FM - STEREO

Sponsorii acestei ediții sînt:

- **S.C. SCHIC S.N.C** - producție confecții; str. G. Ureche nr. 1-3
- **S.C. MADERA S.R.L.** - laborator pentru produse de cofetărie și patiserie; str. C. Negri nr. 62
- **Magazinele POGANY**- comerț încălțăminte en detail; str. C. Negri nr. 4, bl. D2 și str. Zugravi, bl. L5 (în spatele Autogării)
- **Magazinul TOP MODA** - încălțăminte de lux TOP MODA (în spatele tribunalului)
- **S.C. GRAND ORIENT L.T.D.** - comerț en gros produse alimentare și nealimentare; Str. Sărăriei nr. 163
- **ACERA S.R.L. și SINTA S.A.** - importator covoare persane R.Moldova-Ungheni; Calea Chișinăului 17, parter
- **Magazinul DECORA** - producție și vînzări aranjamente florale; Str. I.C. Brătianu 36
- **S.C. COMPAN S.A.** - Pizzeria ARCU și MAGAZINELE COMPAN. Str. Moara de Foc nr. 2
- **S.C. FIMEX S.R.L.** - comerț tehnică de calcul, birotică, electronice; Str. Cuza-Vodă nr. 8-10.

SPONSORUL EDIȚIEI - ACERA S.R.L. și SINTA S.A.
Valoarea unui premiu este de minimum 20.000 lei.

Nr. 35, An 1.
Luni,
12 septembrie 1994
supliment al
cotidianului
MONITORUL

4 pagini - GRATUIT

monitorul Sport

Romanian Open Tennis
CHAMPIONSHIPS
amănunte
în pagina 4

O minune s-a petrecut în fotbalul ieșean

F.C. LYNX–victorie în deplasare

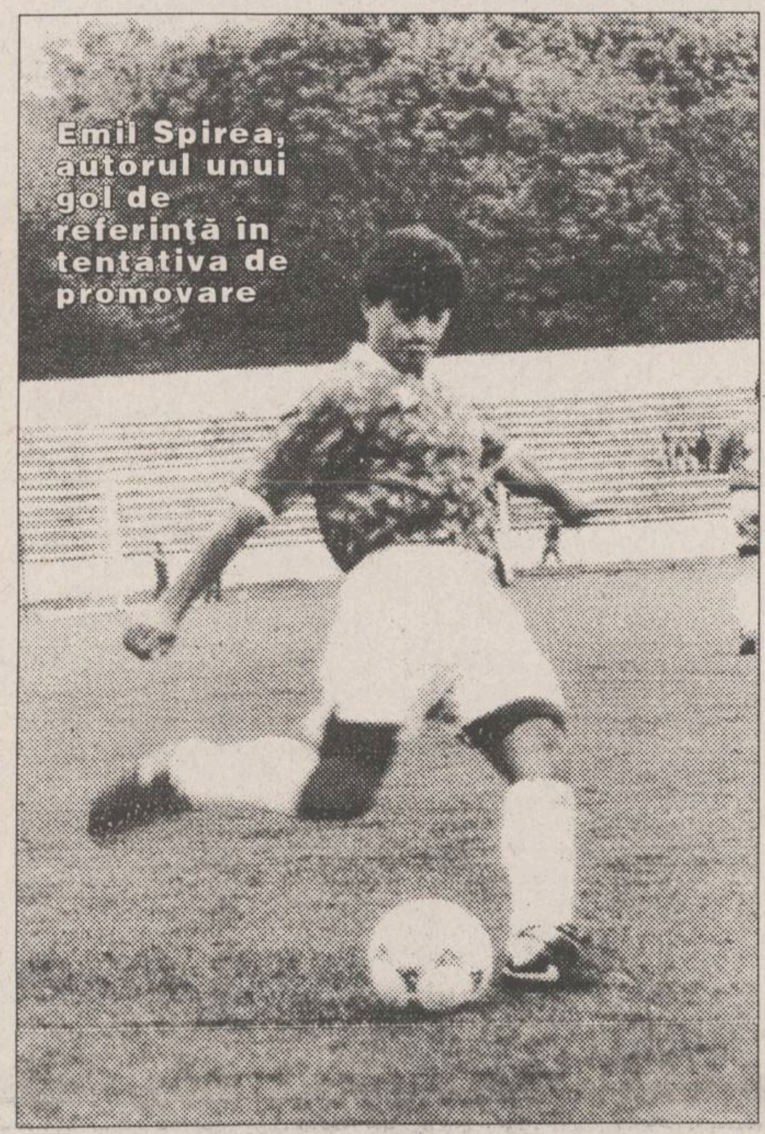
Emil Spirea, autorul unui gol de referință în tentativa de promovare

A.S. Rocar București - FC Lynx Iași 0-1 (0-0)

■ jucătorul Spirea s-a simțit ca acasă, el fiind bucureștean ■ punctînd în clasamentul adevărului, F.C. Lynx Iași se înscrie în lupta pentru promovarea în Divizia Națională ■ citiți în pagina a doua rezultatele complete și clasamentele la zi în Divizia A

Stadion Rocar; timp călduros; teren bun. Spectatori circa 2500.

ROCAR: ANCA-DOBRE, Grigoras, Nicolae ('62 Diaconu), Pavel-Tănase, Stoian, Hrib, CRISTESCU-Jilavu ('63 BALABAN), Năstase.

Lynx: CÎMPEANU-Urdaru, CIPRIAN PARASCHIV, Apachiței, D. MUNTEANU-Abălașei, Cobuleanu, SPIREA, Tiron ('86 Cepoiu)-Rotaru ('75 Paulescu), DOBREA.

Arbitraj (excelent): Ioan Danciu (Petroșani).

Observator federal: Gheorghe Ola.

Șuturi: 15-15 (pe poartă 7-6). Cornere: 7-4. Cartonașe galbene: Pavel, Tănase, Stoian (R), Urdaru, Cobuleanu (L).

A înscris: Spirea ('68). Acțiune prelungită de atac a ieșenilor, finalizată de centrarea lui Rotaru de pe partea stîngă și de reluarea în poarta bucureșteană, de la numai 3 m, de către Spirea.

Probabil pentru că este bucureștean prin naștere, Spirea înscrie de fiecare dată cînd joacă în Capitală. Așa s-a întîmplat în primăvară, în partida cu Faur, așa s-a întîmplat și sîmbătă, harnicul mijlocaș ieșean semnînd golul unei victorii logice. Dar succesul s-a conturat greu și nu a fost lipsit de emoții.

În prima repriză, în mod surprinzător, echipa Lynx, deși superioară pe plan tehnic, se lasă dominată de gazde, aflate "cu cuțitul la os" (două înfrîngeri în primele două etape). După ce ieșenii rataseră deschiderea scorului chiar în min. 2 (Cobuleanu - cap afară de la 6 m), echipa Rocar se instalează în jumătatea adversă și va rata o imensă ocazie în min. 18, cînd portarul Cîmpeanu va interveni uluitor la șutul din careu expediat de Cristescu. Contraatacurile ieșene, purtate în special pe relația Spirea-Dobrea, rămîn periculoase, în fața unei apărări nesigure. Cea mai mare ocazie a primei reprize a fost ratată tocmai de Dobrea (' 22), scăpat singur spre poarta adversă, dar incapabil să controleze balonul în plină cursă. Dominarea gazdelor este în general lipsită de consistență, Cîmpeanu culege cu siguranță cîteva centrări și repriza se încheie cu șutul aceluiași Dobrea, din careu, respins greu de portarul Anca.

Lynx schimbă tactica în repriza secundă, dominîndu-și adversara. Tiron (foarte activ în această parte a jocului) și Rotaru ratează în situații favorabile. În compensație, în '64, Ciprian Paraschiv (care sîmbătă a făcut un joc excelent) salvează de pe linia porții la mingea săltată peste portar de Năstase. După golul lui Spirea, scorul ar fi putut lua proporții, acțiunile ieșene prinzînd mereu "la plimbare" defensiva echipei Rocar. Dar, cum finalizarea a fost în mare suferință, banca tehnică ieșeană a tremurat serios în ultimul minut, cînd șutul lui Stoian, din lovitură liberă, a fost respins în corner de Cîmpeanu printr-un superb plonjon. A fost ultima acțiune a unui meci frumos în care, dincolo de jucători, reporterul a remarcat arbitrajul excelent al lui Ioan Danciu, care și-a onorat ecusonul de Divizie Națională.

■ *Din agenda reporterului*

■ Atmosferă de sportivitate Spre deosebire de alte stadioane pe care le-am vizitat, țin să remarc faptul că, pe Rocar, atmosfera a fost una de perfectă sportivitate. Spectatorii și-au văzut de necazurile lor, lăsîndu-i în pace pe arbitri și pe oaspeți. Mai mult chiar, ieșenii au fost aplaudați pentru excelenta lor evoluție. Iar ziariștii oaspeți, deși s-au plasat în mijlocul suporterilor bucureșteni, nu au fost "gratulați" cu înjurături sau ghionturi, cum se întîmplă la Fălticeni.

■ **Leonard Nemțanu,** fostul fundaș al echipei Lynx, a "dezertat" de la Rocar, plecînd într-o direcție necunoscută.

■ **Mihai Romilă,** la sfîrșitul întîlnirii: "Ar fi trebuit să încheiem conturile încă din prima repriză. Am dominat clar repriza secundă și puteam înscrie mai multe goluri. Spre final, tinerii noștri mijlocași nu au mai putut ține pasul, dar Cîmpeanu a salvat victoria. Echipa va crește, veți vedea, pe măsura derulării etapelor".

■ Absența lui **Căunel** s-a resimțit în randamentul liniei de mijloc a echipei Lynx. Aproape pe nesimțite, Daniel a devenit un titular sigur, principalul constructor din formația ieșeană. Îi doresc grabnică însănătoșire și o reapariție rapidă sub tricoul alb-albastru.
(Eugen FLORESCU)

Campionatul italian - etapa a II-a

SAMPDORIA finiș debordant

■ **Cagliari - Milan 1-1 (1-1).** Au înscris: Valdes (min.36), respectiv Gullit (min.13). Milan nu a satisfăcut, negăsindu-și încă forma din campionatul trecut și punînd serioase semne de întrebare în vederea partidei de miercuri, cu Ajax, în Liga Campionilor.

■ **Cremonese - Napoli 2-0 (1-0).** A înscris Florianjic (min.42,89). Oaspeții au atacat mai mult, dar Cremonese a fost mai incisivă în atac, sîrbul Florijancic înscriind în două rînduri și fiind odată faultat fără a se acorda penalty. Al doilea gol a fost o adevărată bijiterie fotbalistică, el înscriind dintr-un unghi aproape imposibil.

■ **Foggia - Brescia 3-1 (3-0).** Au înscris: Mandoli, Bresciani, De Vicenzo, respectiv Ambrosetti. Meciul a fost la discreția gazdelor, acestea avînd multe ocazii la poarta lui Ballota, acesta reușind să reducă din proporțiile scorului. Golul lui Bresciani a fost înscris dintr-un penalty provocat de un fault al lui Lupu (care, după părerea comentatorilor italieni, a făcut un meci mediocru).

Lombardo a înscris, dar antrenorul Sacchi plecase

■ **Genoa - Fiorentina 1-1 (0-0).** Au înscris Malusci (min. 82, autogol), respectiv Batistuta (min. 73). Fiorentina a jucat foarte bine, argentinianul Batistuta reușind un gol spectaculos printr-un șut violent din interiorul careului. Genovezii au egalat aproape de final cu un șut deviat norocos de fundașul Malusci.

■ **Juventus - Bari 2-0 (0-0).** Au înscris Vialli (min.65) și Kohler (min.82). Totinezii, fără Roberto Baggio, dar cu Vialli (ras în cap) în vervă deosebită, au învins pe nou promovata Bari, da rezultatul putea fi și mai concludent. Arbitrul nu a acordat două penalty-uri clare pentru Juventus.

■ **Lazio - Torino 3-0 (3-0).** Au înscris Signori (min.27,41) și Bocksic (min.37). Romanii au obținut o victorie meritată în fața unei echipe care nu se regăsește în acest început de sezon. Vîrfurile gazdelor, Signori și Bicksic au fost principalii artizani ai acestei victorii, combinațiile lor fiind oprite cu multă dificultate de apărarea torinezilor.

■ **Padova - Parma 0-3 (0-2).** Au înscris Minotti (min.10), Asprilla (min.30,59). Nou promovata Padova, cu americanul Lalas evoluînd în ultimele minute pe post de atacant, nu a reușit să facă față insistențelor lui Asprilla, în mare formă care, pe lîngă cele două goluri a avut încă două ocazii uriașe.

■ **Reggiana - Sampdoria 0-2 (0-2).** Au înscris Mancini (min.85) și Lombardo (min.90). Meciul a fost echilibrat, Sampdoria reușind să se impună în final datorită unui finiș debordant. Mateuț a ratat cea mai mare ocazie a gazdelor: lovitură cu capul din plonjon, care nu și-a atins ținta. La meci a asistat și Arrigo Sacchi, venit special să-l vadă pe Lombardo. Lombardo a înscris în minutul 90 un gol de mare spectacol dar, din păcate pentru el, Sacchi deja plecase!

■ **Rezultate înregistrate în Divizia B:**

Acireale - Pescara 2-0; Ancona - Lecce 3-0; Atalanta - Ascoli 1-0; Fidelis Andria - Cesena 1-0; Piacenza - Cosenza 0-0; Lucchese - Perugia 1-1. **(T. ANDREI)**

Campionatele Mondiale de natație

Italia - campioană mondială la polo

Italia este campioană mondială la polo pe apă masculin. În finală, formația italiană a învins cu scorul de 10-5 (3-2, 4-0, 2-2, 1-1) reprezentativa Spaniei. În meci pentru medaliile de bronz, Rusia a depășit Croația cu scorul de 14-13 (după prelungiri), pe reprize: 1-2, 3-3, 6-4, 1-2 - 2-0, 1-2 în prelungiri. În semifinale, Spania a învins Rusia cu 9-6 (4-0, 1-4, 2-0, 2-2), iar Italia a trecut de Croația cu scorul de 8-5 (2-1, 3-1, 3-1, 0-2). Cele două echipe s-au întîlnit și în finala olimpică de la Barcelona, atunci aurul fiind cîștigat de italieni.

În finala feminină a turneului de polo: Ungaria - Olanda 7- 5 (2-0, 1-3, 1-1, 3-1); în meciul pentru locurile 3-4, Italia - SUA 14-9 (5-3,2-2, 5-3, 2-1);

Automobilism - Formula I. Marele Premiu al Italiei

Damon Hill obține o victorie strategică

După cum evoluaseră la antrenamente cele două Ferrari, pilotate de Jean Alesi și Gerhard Berger, sînt sigur că Damon Hill nu spera la o victorie aici, la Monza, în Marele Premiu al Italiei.

Dar abandonul neașteptat al lui Alesi, survenit în turul 15, cînd, la ieșirea din standuri, ambreajul mașinii Ferrari a cedat, dublat de neșansa lui Berger, care era să se ciocnească tot în standuri cu Olivier Panis, pierzînd secunde bune, a făcut ca Damon să obțină o victorie importantă în încercarea sa de a cîștiga titlul mondial în acest an. Și ce dovadă mai bună că englezul nu avea mari speranțe la startul acestei curse decît aceea că el pilota mașina de rezervă a echipei Williams, nefiind mulțumit de prestația propriei sale mașini. Din această cauză, cînd David Courthard a trebuit să schimbe mașina sa avariată după primul start, în urma ciocnirii cu Jonhy Herbert, David s-a urcat de fapt la volanul mașinii lui Hill, care devenise mașină de rezervă. Pentru că, după cum ați observat startul cursei s-a soldat cu un carambolaj produs în prima șicană, vinovat fiind pilotul Eddie Irvine (Jordan Hart), care a frînat prea tîrziu, percutînd din spate mașina lui Herbert, mașină care s-a pus de-a latul pistei.

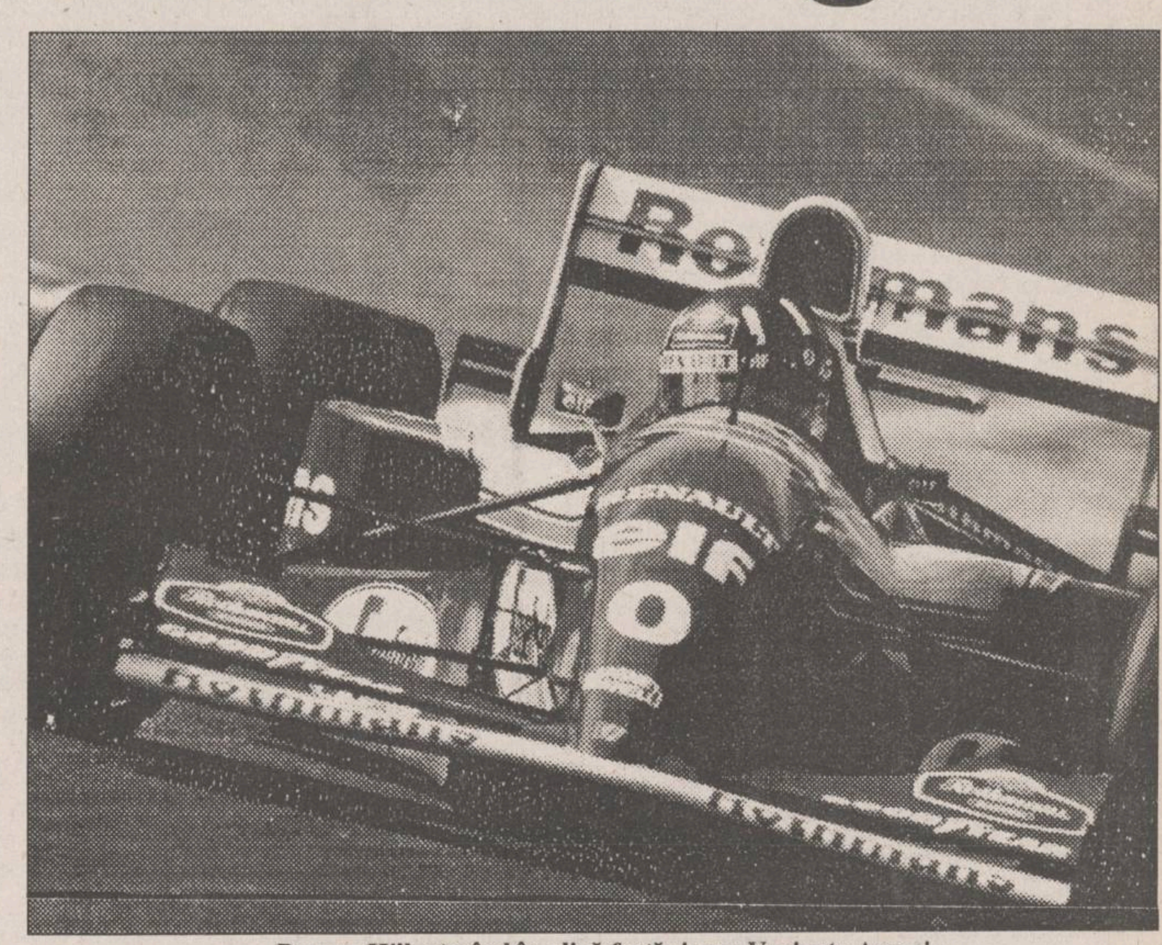
Damon Hill, atacînd în plină forță șicana Varianta Ascari

Dar sînt sigur că pilotul despre care se va vorbi cel mai mult după cursa de la Monza va fi austriacul Gerhard Berger, pentru care duminica de ieri a fost una foarte agitată. La antrenamentul de dimineață, cînd piloții își reglează mașina pentru cursă, Berger a blocat frîna stînga spate a mașinii Ferrari în momentul cînd se pregătea să atace șicana "varianta Ascari", la o viteză de aproximativ 310 km/h. Rezultatul a fost că el a lovit cu violență zidul de cauciucuri, distrugînd mașina. A fost scos cu grijă din mașină, punîndu-i-se un colier de plastic care să-i susțină capul și a fost transportat cu o targă pneumatică la mașina salvării, fiind dus la spitalul circuitului. Nimeni nu se mai aștepta să-l vadă la startul cursei. Dar surpriză, după-amiază, Berger era pe locul doi pe grila de start, în plus el fiind și zîmbitor ca și cum nimic nu s-ar fi întîmplat. El a recunoscut că vina accidentului îi aparține în întregime lui, deoarece a apăsat prea violent pedala de frînă. După ce a pierdut locul I, în urma schimbului de cauciucuri care era să se lase cu o ciocnire la standuri, se părea că Berger nu va obține decît locul III. Dar el a sesizat că în ultimele ture ale cursei cei de la Williams, aflați pe locul I și II, au redus ritmul, deoarece nu mai aveau benzină suficientă și cu ultimele sale resurse Berger a atacat din nou. Iar Hill și Courthand au fost nevoiți să mărească din nou ritmul, scoțianul David trezindu-se fără benzină exact în ultimul tur, oferind locul II lui Berger. David nu va trece linia de sosire, el ocupînd în final doar locul VI. Sînt sigur că acest loc II ocupat de Gerhard Berger valorează cît o victorie, deoarece el nu se simțea în apele sale după accidentul de ieri dimineață.

Ajuns la 11 puncte în urma lui Schumacher, englezul Damon Hill privește cu încredere la viitorul Mare Premiu ce va avea loc peste două săptămîni la Estoril (Portugalia), pe un circuit lent care-i convine ca o mănușă.

Clasamentul etapei: 1. Hill; 2. Berger; 3. Hakkinen; 4. Barichello; 5. Brundle; 6. Courthand.

Clasamentul general: 1.Michael Schumacher - 76 p; 2. Daimon Hill - 65 p; 3. Gerhard Berger - 33 p.

Clasamentul echipelor: 1. Benetton Ford - 85 p; 2. Williams Renault - 73 p; 3. Ferrari - 58 p.
(Victor GRĂDINARIU)

Cetatea Sucevei rezistă asalturilor

■ *Scor fluviu la Mangalia* ■ *Bacăul și Brăila se chinuie în pluton* ■ *Sîmbăta viitoare Bucovina vine la Iași!*

Rezultate

Seria I

AS Rocar București - FC Lynx Iași 0-1. Bucovina Suceava - FC Acord Focșani 2-0; Poiana Cîmpina - Gloria Buzău 2-0; Cetatea Tg. Neamț - Flacăra Moreni 1-1; Dacia Pitești - Callatis Mangalia 9-0; FC Rm. Vîlcea - Metalul Plopeni 3-0; FC Constant Galați - Dacia Brăila 1-0; Selena Bacău - CS Faur București 1-1.

Etapa viitoare

(17 septembrie):

FC Lynx - FC Bucovina; Callatis - Cetatea Tg. Neamț; Gloria Buzău - Selena Bacău; Faur București - Dacia Pitești; Flacăra Moreni - FC Rm. Vîlcea; Portul Constanța - Steaua Mizil; Metalul Plopeni - Costant Galați; Dacia Brăila - AS Rocar; FC Acord Focșani - Poiana Cîmpina.

Ultimele 10 minute - decisive

FC Bucovina Suceava - FC Acord Focșani 2-0 (0-0)

Stadion Areni; cer acoperit, vreme bună pentru fotbal; gazon bun; spectatori circa 5000.

Au înscris: Grosu ('80 - din penalty); Szekely ('87).

Cartonașe galbene: Grosu (B), Dragomir, Babalîc, Popovici (A).

Cartonașe roșii: Dragomir ('82).

Bucovina: Robu-BOSÎNCEANU, BERNARD, GROSU, Iluți ('71 - Domșa) - Perjă, SZEKELY, Ghinea - Guriță, Mihăilă, Crăciun ('66 - I. Susanu).

Acord: Sîrbu-G. Susanu, Dragomir, POPOVICI, Babalîc-BURLACU, Dumitriu, POPESCU, Argeșianu-Auram ('78 I. Petrică), Pavel ('72 Petcu).

Arbitrii: Vasile Bordaș (Tg. Mureș) - centru; Viorel Bonțiu (Reghin), Vasile Ghita (Baia Mare) - linie.

Din punct de vedere al spectacolului fotbalistic, partida de la Suceava nu a plăcut celor 5000 de spectatori veniți să-și încurajeze echipa, liderul seriei. Deși sucevenii au fost la cîrma meciului aproape 90% din derularea timpului de joc, nu au putut trece de apărarea, în două redute, focșăneană. Tactica antrenorului Aristide Ghiță, rămas singur pe banca tehnică a oaspeților, a vizat menținerea scorului alb, lucru demonstrat și de expedierea balonului peste tribună, în traficul rutier al străzii vecine stadionului, în două, trei rînduri. Gazdele au dominat stereotip, singurele faze mai notabile fiind cele din minutele 3 (Crăciun trece pe lîngă mingea trimisă de Mihăilă), 20 (lovitură liberă de la 25 m executată de Grosu, balonul trecînd milimetric pe lîngă vinclul porții lui Sîrbu) și 38 (reluarea lui Guriță cu capul, din plonjon, pe lîngă poartă).

Oaspeții s-au mulțumit să schițeze cîteva acțiuni de contraatac anihilate de apărarea Bucovinei, bine coordonată de Grosu. În repriza secundă, sucevenii continuă asaltul, dar, rînd pe rînd, Ghinea, Crăciun și Mihăilă nu nimeresc spațiul porții. Bara lui Mihăilă din min. 75, șutul atacantului sucevean fiind deviat în transversală, avea să fie prefața victoriei gazdelor. În min. 80, Bosînceanu, angajat pe partea dreaptă, este faultat la limita suprafeței de pedeapsă, arbitrul acordînd penalty. Protestele oaspeților vor fi sancționate cu un cartonaș galben arătat lui Dragomir, iar lovitura de pedeapsă este transformată de Grosu. Nervii vrîncenilor cedează, Dragomir intrînd dur, la reluare și văzînd "roșu". Conduși pe tabela de scor și avînd un om în minus, jucătorii de la Acord încearcă egalarea, trecînd din prelungita defensivă la conducerea jocului. Fatal pentru ei, deoarece la o minge respinsă de fundașii gazdă, I. Susanu mimează preluarea, omul de marcaj este păcălit și profită Szekely, care se îndreaptă singur spre poarta oaspeților, îl driblează pe portarul Sîrbu și înscrie. Victoria sucevenilor, meritată după aspectul jocului, le consolidează acestora poziția de lideri, surprinzătoare poate pentru mulți. Dar absolut normală după rezultatele obținute. **(Teodor ANDREI)**

F.C. Bucovina	3	3	0	0	4-0	9
Dacia Pitești	3	2	1	0	14-2	7
Poiana Cîmpina	3	2	0	1	6-2	6
Steaua Mizil	3	2	0	1	4-2	6
FC LYNX	3	2	0	1	4-3	6
F.C. Constant	3	2	0	1	5-5	6
Flacăra Moreni	3	1	2	0	5-4	5
F.C. Rîmnicu Vîlcea	3	1	1	1	4-2	4
Dacia Brăila	3	1	1	1	3-1	4
F.C. Selena	3	1	1	1	3-2	4
C.S. Faur	3	1	1	1	5-6	4
Cetatea	3	1	1	1	4-5	4
F.C. Acord	3	1	0	2	6-5	3
Portul	3	1	0	2	5-6	3
Gloria	3	1	0	2	1-3	3
Metalul Plopeni	3	1	0	2	3-7	3
Rocar	3	0	0	3	0-8	0
Callatis	3	0	0	3	3-16	0

Divizia A, seria a II-a

Cutremur pe Jii

Ne extaziam în numărul trecut în fața renașterii simbolului orădean CAO, vechiul "Club Atletic" al lui Mircea David și Duduș Bodola. Sîmbătă, Ușvat, Negrău și Ovidiu Lazăr o luară pe cocoașă în Bănie, la un scor ce nu suportă comentariu. Se naște doar o întrebare: chiar vor oltenii trei echipe în Divizia Națională? Echipe O.K. sînt, se pare Politehnica Timișoara și Corvinul, chiar Metrom Brașov. Surpriza zilei s-a înregistrat în fieful "ortacilor" la Petroșani, dar se știe că "troica brașoveană" (3 echipe solide, de valori sensibil egale) e redutabilă și capabilă de surprize! **(GIN)**

Rezultate: Corvinul Hunedoara - Phoenix Baia Mare 6-0; Jiul Petroșani - ICIM Brașov 1-2; Unirea Alba Iulia - Tractorul Brașov 1-0; Gaz Metan Median - CFR Timișoara 1-1; IELIF Craiova - CAO 4-0; Poli Timișoara - Unirea Dej 5-1; Metrom Brașov - Armătura Zalău 3-0; CFR Cluj - CSM Reșița 0-0; Gloria Reșița - ASA Tg. Mureș 1-0.

Clasament: 1. Corvinul 7p (9-2); 2. IELIF 7p. (8-1); 3. Poli Timișoara 6p. (13-7); 4. CAO 6p. (8-5); 5. Metrom 6p. (5-2); 6. ICIM 6p. (4-2); 7. Gloria 6p. (2-2).

Ultimele locuri sînt ocupate de Unirea Dej, Phoenix Baia Mare și Armătura Zalău cu cîte un punct despărțite de golaveraj.

Fotbal Divizia B

Rezultat echitabil la Iași

■ CFR Lynx Iași - Electromecon Onești 0-0

CFR Lynx: Sîrbu-HELEȘTEANU, Brînzei, Paraschiv, L. PETRACHE, Voicu-Slabu, BOTAN, Ștefancu ('82 Luluz)-V. Petrache, Botezatu ('62 Pavăl).
Electromecon: FLORIA-Floareș, GĂLUȘCĂ, Anton, Nichifor, Dospinescu-Olteanu, PICHIU, Eremia ('61 Munteanu)-HULUBĂ ('89 Obrîșcă), Pușcașu.
Arbitru: G. Gavrilovici (București). Observator FRF: F. Popescu (Ploiești).
Cartonașe galbene: Brînzei, Botan, Botezatu (CFR), Gălușcă, Nichifor, Anton, Pichiu, Munteanu (Electromecon).

A trecut doar o săptămînă de la victoria ieșenilor la Botoșani și aceștia deja nu mai sînt la +3 clasamentul adevărului. Egalul de ieri l-a obținut o echipă (cea din Onești) care nu numai prin declarații, dar și prin evoluția în teren pare mare favorită în lupta pentru promovare. Oaspeții au avut în debutul partidei cîteva ocazii mai clare, prin Pichiu, Pușcașu, dar mai ales Dospinescu (min. 6), care a lobat peste Sîrbu după ce apărarea ieșeană a ieșit tîrziu la ofsaid, dar mingea a lovit bara! În min. 14 este rîndul gazdelor să treacă pe lîngă gol, Ștefancu deviind cu latul peste bară, de la 9 m, centrarea lui Botezatu. Apoi, pînă la pauză, Electromecon n-a mai contat în atac, dar nici CFR Lynx n-a mai avut decît o singură ocazie, în min. 34: Botan (juniorul ieșean crescut de D. Romilă a fost cel mai bun de pe teren) a șutat din volé de la 16 m, portarul nu a putut reține și V. Petrache a reluat tot în Floria, căzut.

Primele 20 de minute ale reprizei secunde aparțin tot ieșenilor, însă Ștefancu, L. Petrache și Voicu nu reușesc să spargă gheața. Între timp ('60), gazdele au reclamat și un henț în careu, la o acțiune a lui Botezatu, dar și în divizia județeană era greu de acordat penalty, pentru că intenția nu a existat, mingea fiind șutată de la cîțiva centrimetri. A urmat o perioadă mai bună a oneștenilor, cu contraatacuri tăioase, purtate mai ales de Pușcașu, Olteanu și Munteanu. Plecarea ultimului, în min. 75 sigur de la centru, tot stadionul a văzut-o încheiată cu gol, dar Munteanu, după o frumoasă cursă de 40 m, s-a înecat ca țiganul la mal. În final, ceferiștii au bombardat careul advers cu centrări înalte, fără sorți de izbîndă doar șuturile excelentului Botan (de la 25 m, din alergare, apărat greu de Floria) și Luiuz (din careu, blocat), fiind mai periculoase. **(G. ANGHEL)**

Celelalte rezultate

Melana Săvinești - Petrolul Brăila 5-0, Foresta Fălticeni - Minerul Gura Humorului 5-0, Cotidian Bacău - F.C. Botoșani 3-0 (neprezentare), C.F.R. Pașcani - Vrancart Adjud 3-0, Petrolul Moinești - Mureșul Toplița 2-1, A.S.A. Cîmpulung - Viitorul Hîrlău 1-2, Romgal Romanu - Nitramonia Făgăraș 3-0, Minerul Vatra Dornei - Minerul Comănești 3-1, F.C. Sf. Gheorghe - Harghita Od. Secuiesc 4-0.

Etapa viitoare, 18 septembrie: Minerul Gura Humorului - Melana Săvinești, F.C. Botoșani - Foresta Fălticeni, Electro Onești - Cotidian Bacău, Vrancart Adjud - C.F.R. Lynx Iași, Mureșul Toplița - C.F.R. Pașcani, Viitorul Hîrlău - Petrolul Moinești, Nitramonia Făgăraș - A.S.A. Cîmpulung, Minerul Comănești - Romgal Romanu, Harghita Od. Secuiesc - Minerul Vatra Dornei, Petrolul Brăila - F.C. Sf. Gheorghe.

Electro Onești	3	2	1	0	8-1	7
CFR Lynx Iași	3	2	1	0	7-1	7
Melana Săvinești	3	2	0	1	9-3	6
Cotidian Bacău	3	2	0	1	6-2	6
F.C. Sf. Gheorghe	3	2	0	1	5-1	6
Foresta Fălticeni	3	2	0	1	8-5	6
Minerul V. Dornei	3	2	0	1	7-4	6
Romgal Romanu	3	2	0	1	5-2	6
CFR Pașcani	3	2	0	1	6-6	6
Viitorul Hîrlău	3	2	0	1	4-6	6
Mureșul Toplița	3	1	0	2	8-3	3
Petrolul Moinești	3	1	0	2	4-5	3
Nitramonia Făgăraș	3	1	0	2	3-4	3
Petrolul Brăila	3	1	0	2	5-7	3
Vrancart Adjud	3	1	0	1	2-4	3
Minerul Comănești	3	1	0	2	2-6	3
Harghita Od. Secuiesc	3	1	0	2	3-8	3
Minerul Gura Humorului	3	1	0	2	2-9	3
ASA Cîmpulung	3	0	0	2	1-9	0
CF Botoșani	3	0	0	3	1-1	0

Divizia Națională - etapa a IV-a

Show Crăciunescu la Galați

■ *5 eliminați într-o partidă* ■ *începutul oligarhiei bancare?* ■ *în pluton, Steaua și Dinamo așteaptă să obosească "iepurii"* ■ *alertă la Federație: Sportul Studențesc a înșfăcat din nou Lanterna !*

Sinteza etapei: 5 victorii ale gazdelor, 3 victorii ale oaspeților, un meci egal. 25 de goluri marcate (14-10) - dintre care 18 în două partide, pe Dinamo și la Galați. 4 penalty-uri acordate, toate transformate.

■ **Dinamo - Gloria Bistrița 7-4 (4-1)**

■ **Rapid - UTA 1-0 (0-0).**

■ **Petrolul - Ceahlăul 2-0 (2-0).**

Au înscris: Zmoleanu ('8, din 11 m) și Răchită ('85). Solida echipă ploieșteană nu iartă nimic pe teren propriu.

■ **Oțelul Galați - FC Național 2-5 (2-1).**

Au înscris: Maleș ('5) și Tănase ('42), respectiv Cîrstea ('34, '89), Petre ('75) și Dună ('83, '90 - din 11 m).

Iluzia unui titlu bombă (Nici un cartonaș roșu în întreaga etapă!) s-a destrămat după vreo oră de transmisie radio, cînd la Galați a început "festivalul Crăciunescu". Mai întîi au fost eliminați Dudan (Oțelul), apoi Ștefan (Galați) și Liță (Național), pentru altercații reciproce. Paradoxal, după ce raportul de efective s-a echilibrat, prin eliminarea portarului Colceag, începe căderea gălățeană, gazdele primind 4 goluri în 15 minute! A mai fost eliminat și celălalt portar, gălățeanul Călugăru, iar antrenorul portuarilor, Ioan Sdrobiș, a fost trimis în tribune!

■ **U. Cluj - Steaua 0-1 (0-0)**

A înscris Lăcătuș ('57). Victorie mai lejeră decît o arată scorul, elevii lui Dumitriu vrînd să arate că ... s-a sfîrșit cu gluma. În min. 88, stelistul Ilie Stan i-a vorbit de lucruri sfinte arbitrului Adrian Porumboiu și a văzut și el cartonașul roșu!

■ **FC Brașov - FC Maramureș 0-0.**

O nouă remiză albă a "moroșenilor" lui Bălan și Roznai, aproape la fel de prețioasă ca cea de pe Ghencea, pentru că știut e că "ex-stegarii" nu prea oferă puncte sub Tîmpa. Numai că la Baia Mare nu s-a învățat încă lecția celor 3 puncte pentru victorie.

■ **Sportul Studențesc - Inter Sibiu 0-1 (0-1)**

A înscris Zotincă ('10). Redutabila echipă sibiană a învins o echipă bine "ancorată" dar neputincioasă în teren. Păcat de un jucător de mare talent (Stănici) care se chinuie pe acolo. Așteptăm replica trioului Sandu-Bivolaru-Kassai!

■ **Universitatea Craiova - FC Argeș 1-0 (0-0)**

A înscris Gane ('55). Se anunța un meci de 1, x, 2, mai ales că argeșenii au mai realizat și altădată surprize în Bănie. Dar, vorba celebrului Domozină, nașul Craioveanu i-a pasat finului Gane și "starostele" Pițurcă, proaspăt uns antrenor pe Jii, a răsuflat ușurat.

■ **Farul Constanța - Electroputere Craiova 1-0 (0-0)**

A înscris Butacu ('57). Un meci greu pentru fotbaliștii "pontici", oltenii contraatacînd de multe ori periculos și aflîndu-se în situații bune de a marca.

■ **Golgeteri**

Conduc 4 jucători cu cîte 5 goluri: Valentin Ștefan (Oțelul Galați), Ceaușilă (Dinamo), Florin Cîrstea și Dună (FC Național). **(G.I. NICOLAE)**

Etapa viitoare (17 septembrie 1994) .Gloria Bistrița - Petrolul Ploiești; FC Argeș - Dinamo; FC Maramureș - Universitatea Craiova; UTA - FC Inter Sibiu; Electroputere - Rapid; FC Național - Farul; Ceahlăul - Oțelul; U. Cluj - Sportul Studențesc; Steaua - FC Brasov.

Am vrea ca Dumitru Stîngaciu să apere și în meciul cu Anderlecht asa cum a făcut-o sîmbătă

F.C. Național	4	3	0	1	13-8	9
Rapid	4	3	0	1	7-2	9
Petrolul	4	3	0	1	9-5	9
Dinamo București	4	2	1	1	14-11	7
F.C. Argeș	4	2	1	1	8-6	7
Steaua	4	2	1	1	5-3	7
F.C. Inter	4	2	1	1	6-6	7
Farul	4	2	1	1	5-6	7
Gloria	4	2	0	2	9-10	6
Electro	4	2	0	2	6-6	6
Ceahlăul	4	1	2	1	7-7	5
U Cluj	4	1	1	2	6-7	4
Universitatea Craiova	4	1	1	2	4-6	4
F.C. Brașov	4	1	1	2	4-6	4
Oțelul	4	1	1	2	10-13	4
F.C. Maramureș	4	0	3	1	2-3	3
UTA	4	0	1	3	3-8	1
Sportul Studențesc	4	0	1	3	1-6	1

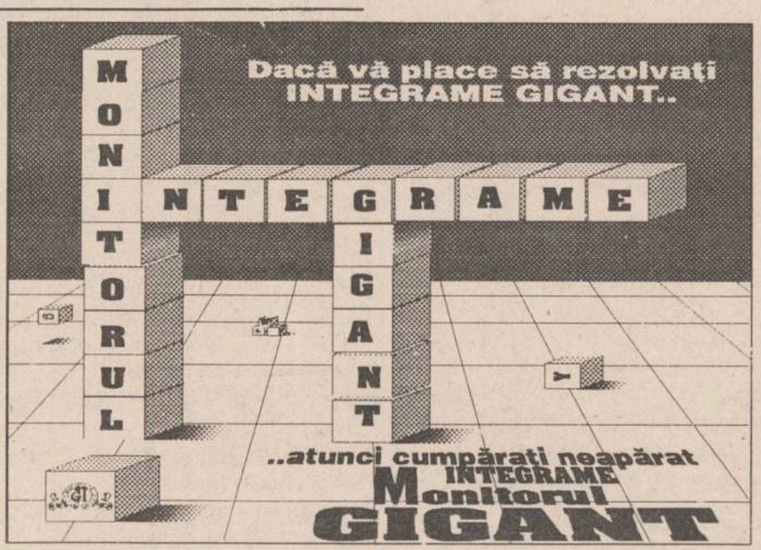

Dacă vă place să rezolvați INTEGRAME GIGANT..

..atunci cumpărați neapărat INTEGRAME Monitorul GIGANT

O CERTITUDINE PENTRU SĂNĂTATEA DUMNEAVOASTRĂ!

Societatea medicală *PROFAMILIA*

oferă consultații și tratamente în specialitățile: obstetrică-ginecologie, endocrinologie, pediatrie, patologie malformativă și ereditară, medicină internă, cardiologie, nefrologie, neurologie, reumatologie, chirurgie, urologie, chirurgie pediatrică, oftalmologie, ORL, citologie și histopatologie, la sediul din **str. Ghica Vodă nr. 3** (vizavi de Biserica Barnovski); **tel. 117008, zilnic orele 7°°-19°°**. Consultații de medicină generală, psihologia copilului și adolescentului, laborator de analize medicale la sediul din **Calea Chișinăului nr. 11C** (Țuțora), **tel. 230431, zilnic orele 7°°-18°°**.

FOARTE IMPORTANT! **Bolnavii spitalizați prin Societatea ProFamilia sînt urmăriți în continuare, asupra stării de sănătate, în perioada internării.**

CONSILIUL JUDEȚEAN BOTOȘANI

organizează, în condițiile Ordonanței Guvernului nr. 12/1993, H.G.R. nr. 63/1994 și Normelor metodologice nr. 46544/1994 elaborate de Ministerul Finanțelor

LICITAȚIE PUBLICĂ FĂRĂ PRESELECȚIE

pentru achiziționarea de ehipament de tehnică de calcul și birotică (două calculatoare 486, imprimantă laser, imprimantă inkjet sau matricială, un copiator, mașini de scris electronice).

Termenul limită pentru depunerea ofertelor este 30.09.1994, ora 16,oo. Documentele licitației pot fi procurate de la camera 110, unde vor fi depuse și ofertele. Deschiderea ofertelor va avea loc la sediul Consiliului Județean Botoșani, camera 101, la data de 3.10.1994, ora 10,oo, în prezența reprezentanților ofertanților. Pentru relații suplimentare vă puteți adresa la telefon **031/512212**, interior 114.

ESTE TIMPUL SĂ OPTAȚI PENTRU CALITATE!

PUTEȚI CUMPĂRA ȘI CU PLATA ÎN RATE!

Magazinul AVATTI vă oferă o gamă variată de **televizoare color**, produse audio-video și electrocasnice la **CELE MAI MICI PREȚURI** din Iași:

✱ TV MEGAVISION D.51	519.790 lei
✱ TV MEGAVISION D.51 TXT	549.880 lei
✱ TV AUDISONIC D.51	569.940 lei
✱ TV AUDISONIC D.51 TXT	650.770 lei
✱ TV AKAI D.51	769.360 lei
✱ TV GRUNDIG D.51 TXT	735.140 lei
✱ TV GRUNDIG D.55 TXT	899.750 lei
✱ TV GRUNDIG D.70	1.492.700 lei
✱ TV PHILIPS D.51	937.746 lei
✱ TV PHILIPS D.55 TXT	1.220.120 lei

AVATTI Stil ®

Adresa: str. Stefan cel Mare și Sfânt nr. 11. Telefon 112810, 174054

HANDBAL

DIVIZIA B

Spre final - "aeriana!"

■ Dacia Unirea Brăila - Politehnica Iași 23-36 (11-18)

Campania de revenire în Divizia A a handbaliștilor ieșeni a continuat sîmbătă la Brăila fără incidente, elevii tandemului Dumitru Olteanu - Tiberiu Daian fiind de neoprit. Abordînd partida cu o apărare în linie așezată în apropierea semicercului (interii gazdelor nepunînd probleme deosebite și, deci, nefiind nevoie de un marcaj prea strict) și jucînd mai ales pe extreme, Poli a exercitat o dominare seniorială în partida de la Brăila. Faptul că ieșenii au dat mîna în sezonul trecut cu "zeii" handbalului românesc a bulversat echipa gazdă care a jucat modest. Cei care înscriu primul gol sînt ieșenii prin Adam, după ce Spiridon apărase eroic două aruncări consecutive la poartă. Pentru o scurtă perioadă cele două formații merg cap la cap pînă în minutul 5, cînd Poli reușește desprinderea, Stanciu înscriind un gol superb cu spatele la poartă. De aici încolo, toate mingile se lovesc de Spiridon sau sînt vămuite de Gheorghiu (care recuperează și lansează contraatacuri periculoase) și finalizate de Mocanu, Chirilă și Stanciu. Pe nesimțite, diferența de scor în favoarea ieșenilor se mărește, bombele ce explodează în poarta brăilenilor fiind lansate de Bărdiță (5-9, '16); Zepciuc (boltă peste portar) și Stanciu (10-18, '28). Cea mai spectaculoasă fază a primei reprize am consemnat-o în min. 20, cînd mingea șutată de Mocanu a lovit bara, a ricoșat în portar, revenind în bară de unde a sărit în teren.

Nota de sportivitate se regăsește și în cea de-a doua repriză, fair-play-ul gazdelor fiind determinat, probabil, și de lipsa de experiență. Primul gol al reprizei secunde a fost înscris tot de ieșeni prin Ciocoiu, din 7 m. Urmează o bară a lui Stanciu, o paradă inimitabilă a lui Spiridon, urmată de o robinsonadă la cealaltă poartă a lui Emancipatu (în sezonul trecut la Moldosin Vaslui), perioadă de joc terminată cu un gol al brăileanului Pascu. Apoi Stanciu se "odihnește" 2 minute pe tușă, acolo unde îl urmează și Gheorghiu. Gazdele profită de superioritatea numerică, reușind cîte un gol, dar, insuficient, pentru că odată cu revenirea pedepsiților în teren, golurile încep să curgă tot la poarta brăileană: Ciocoiu - șut plasat la vinclu, Zepciuc - după o combinație clasică de contraatac. Printre picături, mai înscriu și brăilenii, mai ratează Chirilă și Mocanu și, pentru că venise ora spectacolului, acesta a început: aeriana eșuată în min. 48 reușește la perfecție 3 minute mai tîrziu prin execuția de mare finețe a lui Stanciu și Mocanu. În final, la ieșeni au intrat și "mînjii" Agrigoroaie, Chisac și Căciulă, însă finalul aparține tot "bătrînului" Zepciuc, care finalizează cu palma ca la volei, pasa "aeriană" a lui Stanciu.

Politehnica Iași: Spiridon (Agrigoroaie) - Adam (2), Stanciu (6), Bărdiță (1), Zepciuc (4), Mocanu (10), Chirilă (6), Ciocoiu (4), Gheorghiu (2), Chisac (1), Căciulă.

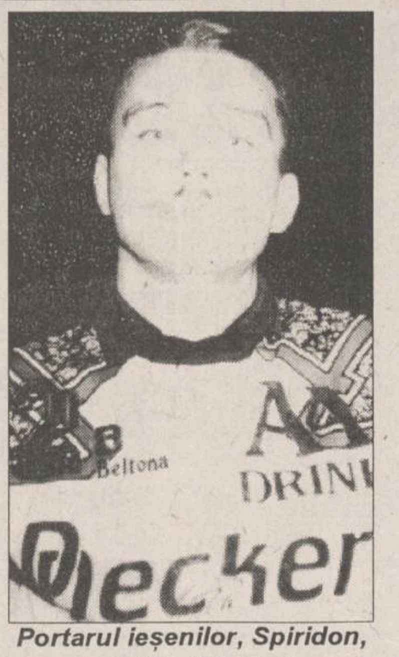

Portarul ieșenilor, Spiridon, s-a dovedit a fi într-o formă de zile mari

De la brăileni, cele mai multe goluri le-au înscris: Gheonea (5), Pascu (4), Solo (4).

Au arbitrat foarte bine S. Mărgescu și D. Manea (București).
(Leonard CĂNĂNĂU)

P.S. În Divizia B la feminin: Dacia Unirea Brăila - Precizia Vaslui 27-13 (13-6).

Dezastru cu "D" mare

■ Iașitex Iași - Dorobanțul Ploiești 13-31 (7-16)

Sîmbătă dimineață, în a doua etapă a diviziei "B", jucătoarele de la Iașitex au clacat din nou, reușind incredibila performanță de a pierde un meci pe propriul teren la 18 goluri diferență! Jocul ieșencelor a fost absolut haotic, lipsit de orice idee tactică, așa încît ploieștencele - fără să strălucească - și-au asigurat victoria de o manieră categorică, la un scor care - probabil - nici pe propriul teren nu-l realizează.

Nu cerem "capul" nimănui pentru că știm situația dezastruoasă din punct de vedere financiar în care se află echipa Iașitex. Atîta timp cît nu ai nici măcar tricouri suficiente (jucătoarea Pînzaru a jucat pe tricou cu numărul "13" barat - ca la tramvaie! - ca să nu fie confundată cu Siminiciuc, care avea tot nr. 13) și nu beneficiezi decît de aportul a 2 rezerve (nici una portăriță), atîta timp cît jucătoarele sînt plătite cu... aer și bune intenții, nu se poate cere mai mult. Pentru buna dumneavoastră știință, vă informăm că ploieștencele au jucat la Iași cu o primă de victorie de 40.000 de lei/persoană (pe lîngă salariul lunar de aproximativ 150.000 lei). Ieșencele nici n-ar îndrăzni să viseze așa ceva...

Golurile echipei noastre au fost marcate de Siminiciuc 6, Gimiga 5, Postolache 1, State 1, iar de la Dorobanțul s-au remarcat Petre 10 goluri, Grama 6, Olteanu 6, Hogea 5 și portărița Voicilă.
(Ion C. TEODOR)

Divizia A

În etapa a II-a a Campionatului Național Masculin de Handbal, Divizia A s-au înregistrat următoarele rezultate:

Relonul Zimca Piatra Neamț - Universitatea Craiova 22-17.

Minaur Baia Mare - Dacia Pitești 31-18

Poli Metal Lugoj - Tractorul Brașov 22-29

Universitatea Bacău - Steaua 23-22

Rapid CSU Galați - Universitatea Cluj 31-25

Dinamo București - Moldosin Vaslui 25-24

Judo - C.N. de tineret

20 de ieșeni în finală

La sfîrșitul săptămînii trecute, la București s-a desfășurat etapa de zonă a Campionatului Național de Judo pentru tineret. Avînd o comportare foarte bună, 17 judoka ieșeni au reușit clasarea în finala competiției. Dar iată sportivii calificați:

feminin: 48 kg - 2. Mirela Chițaniuc; 3. Anca Merlă; 52 kg - 1. Mihaela Budacă, 2. Irina Băcăuanu, 3. Irina Nedelcu; 56 kg - 1. Simona Ștefaniu, 2. Violeta Botezatu; 61 kg - 3. Liliana Ursache; 66 kg - 1. Nadia Găluscă; 72 kg - 3. Dana Vîlcan.

masculin: 65 kg - 2. D. Avădănii; 71 kg - 2. C. Ciobanu, 3. M. Maftei; 78 kg - 1. M. Ciocan; 86 kg - 1. D. Botdeianu; 95 kg - 1. C. Barbu, 2. M. Pintilie.

De menționat că din Iași au participat sportivi de la Politehnica CSȘ și CSȘ Unirea Iași. Pe lîngă cei 17 calificați după faza de zonă, 3 judoka ieșeni, Marius Ținta, Marius Ciobanu și Bogdan Florea sînt calificați direct în finală, ei fiind componenți ai lotului național. Finala va avea loc la sfîrșitul lunii la Focșani. Însă pînă atunci componenții lotului național precum și cîștigătorii fazei zonale vor participa în această săptămînă la Campionatele Internaționale ale României care vor avea loc la București. **(Dan BAHRIN)**

Rugby - Cupa României

Politehnica Agronomia Iași învinsă la Bîrlad

Ieri, au avut loc primele meciuri din cadrul Cupei României la rugby. Echipa Politehnica Iași a evoluat la Bîrlad, unde a fost învinsă de Rulmentul din localitate cu [illegible]1-17. În aceeași serie: CSM Suceava - Hidrotehnica Focșani 48-18.

Tenis de cîmp

Tinere talente ieșene la Bacău

În perioada 1-7 septembrie 1994, au avut loc la Bacău două competiții de tenis rezervate copiilor: Cupa C.S.Ș. Bacău și Cupa ASCO S.C. Bacău. La aceste turnee au participat și tineri sportivi de la C.S.Ș. Unirea Iași. La ambele competiții, Alina Nica (antrenor: Gabriela Prisăcaru) a cîștigat locul I la categoria 11-12 ani, iar Daniel Irimia (antrenor: Vasile Untea) s-a clasat pe locul III la aceeași categorie, rezervată băieților. Dl. prof. Vasile Untea, cel ce ne-a furnizat aceste amănunte, ne-a rugat să menționăm numele firmelor S.C. EXCLUSIV S.R.L. și S.C. IULIUS S.R.L., care au sponsorizat participarea tinerelor mlădițe ale tenisului ieșean la turneele de la Bacău. O facem cu plăcere! **(GIN)**

Arantxa Sanchez Vicario - învingătoare la US Open

Sîmbătă noapte, pe arena principală de la Flushing Meadow, s-a disputat finala feminină a celui de-al patrulea turneu de Mare Șlem al anului, US Open. După o dispută dramatică ce a ținut 2 ore și 10 minute, Arantxa Sanchez Vicario a învins-o pe Steffi Graf (nr. 1 mondial) cu 1-6, 7-6, 6-4. Tenismana germană, care spera să obțină aici a patra victorie, după cele din 1988, 1989 și 1993, s-a impus fără probleme în primul set și a fost la un pas de a-și adjudeca tie-break-ul setului doi, ceea ce ar fi condus-o la cîștigarea partidei. Sanchez a revenit, însă, în mod spectaculos, a reușit să egaleze situația la seturi și apoi - dînd dovadă de o mare stăpînire de sine - să se impună în cel de-al treilea, în ovațiile a peste 40.000 de spectatori. Ea a cîștigat un premiu de 550.000 $.

Arantxa Sanchez Vicario (născută pe 18 decembrie 1971 la Barcelona) obține astfel cea de-a doua victorie de Mare Șlem din cariera sa, după Roland Garros 1994 și cîștigă cel de-al șaselea turneu din acest an (după Montreal, Hamburg, Amelia Island și Barcelona). A fost, de asemenea, cea de-a șasea finală de turneu (în 1994) în care s-au întîlnit Graf și Sanchez. Prin victoria obținută de tenismana spaniolă, scorul a devenit egal, 3-3, iar ea și-a luat revanșa după finala Open-ului Australian de la Melbourne, în această iarnă, cînd Graf o depășise cu un scor umilitor (6-0, 6-2).

Finala la dublu masculin: J. Elthing, P. Haarhuis (Olanda) - M. Woodforde, T. Woodbridge (Australia) 6-3, 7-6. Finala la simplu masculin, între A. Agassi și M. Stich s-a disputat astă-noapte tîrziu, după închiderea ediției. **(I.C.T.)**

Campionatele de fotbal din Europa

FRANȚA - 8: Auxerre - dezlănțuită!

Rennes - Cannes 3-1 (2-0); Bordeaux - Lens 1-2 (0-2);Caen - Auxerre 1-5 (1-4);Le Havre - Monaco1-0 (0-0);Lille - Lyon 1-4 (1-1); Martigues - Nantes 3-3 (0-2); Montpellier - Strasbourg 1-1 (1-0);Paris St.Germain - Metz 3-0 (2-0); St.Etienne - Sochaux 4-0 (1-0); Nice - Bastia 1-2 (0-2)

Clasament: 1.Nantes 18p (15-9); 2.Lyon 17p (12-8); 3.Cannes16p (14-7);

În clasamentul golgeterilor, conduc Patrice Loko (Nantes) și Roland Wohlfarth (St.Etienne),cu cîte 6 goluri.

ANGLIA - 5: Un lider neașteptat

Aston Villa - Ipswich 2-0 (1-0);Blackburn - Everton 3-0 (2-0); Liverpool - West Ham 0-0;Manchester City-Crystal Palace 1-1 (1-1);Newcastle - Chelsea 4-2 (2-2);Norwich - Arsenal 0-0; Nottingham Forest - Sheffield Wednesday 4-1 (1-0);Queen's Park Rangers - Coventry 2-2 (2-1);Wimbledon - Leicester 2-1 (2-1).

Clasament: 1.Newcastle 15p ; 2.Nottingham Forest13p. (9-3); 3.Blackburn 11p.

SPANIA - 2: Greu fără Hagi la Barcelona !

Tenerife - Atletico Madrid 1-0;Barcelona - Racing Santander 2-1;Deportivo La Coruna - Sporting Gijon 2-1;Celta - Athletic Bilbao 1-1; Real Madrid - Logrones 2-0;

PORTUGALIA - 4: Benfica cîștigă la limită

Benfica - Setubal 1-0;Estrela Amador - Sporting 0-2; Belenses - Boavista 3-1;Maritimo - Uniao Leiria 2-0;

ELVEȚIA - 9: Grasshoppers se distanțează!

Sion - Young Boys 2-0;St.Gallen - Grasshoppers 1-1; Aarau - Lausanne 1-1;Basel - Lucerna 4-0; Lugano - Neuchatel Xamax 1-1;F.C. Zürich - Servette 1-1;

Clasament:1.Grasshoppers 15p (16-4);2.Lausanne 12p (13-8); 3.Neuchatel 12p.(14-10); 4. Lucerna 12p. (13-8);

BELGIA - 4: Adversara Rapidului umilită pe teren propriu!

Charleroi - Standard Liege 0-3;Sint-Truiden - Molenbeek 4-2;Anderlecht - Lierse 4-2;Beveren -Lommel 2 0;Seraing - Ekeren 1-1;Anvers - Ghent 3-3; Malines - Ostende 4-1;

Clasament: 1.Standard Liege 8p.(10-1); 2.Lierse 6p (13-7); 3. Anvers 5p (9-6);

OLANDA - 3: Un lider neașteptat

NEC Nijmegen - Volendam 0-0; AjaxAmsterdam - Vitesse Arnhem 5-0; Heerenveen - MVV Maastricht 0-4; Willem II Tilburg - Utrecht 0-1;Sparta Rotterdam - Twente Enschede 3-4;Dordrecht '90 - RKC Waalwijk 0-1

Clasament:1. Utrecht 6p. (8-2);2. Ajax Amsterdam 4p (8-1); 3.PSV Eindhoven .4p.(8-3)

SCOȚIA - 4: Celtic - redivivus!

Dundee United - Motherwell 1-1; Hibernian - Aberdeen 2-2;Kilmarnock - Falkirk1-1; St. Patrick - Celtic 1-2;

Clasament:1.Celtic10p. (7-3);2.Hibernian 8p. (8-2); 3.Falkirk 6p. (6-5);

CUPA GERMANIEI: Leverkusen - eliminată la penalty!

1860 Munchen - Bayer Leverkusen 1-1;(1860 Munchen cîștigă cu 4-1 prin loviturile din penalty);Schalke - Hamburg 3-2;Dynamo Dresda - Bayer Uerdingen 1-0;Eintracht Frankfurt - Wolfsburg 0-0;(Wolfsburg cîștigă cu 4-3 prin loviturile din penalty);Fortuna Köln - Bochum 2-1 (după prelungiri);

TELEX INTERNAȚIONAL

Rojas rămîne campion la fluture

Eloy Rojas (Venezuela) și-a păstrat titlul mondial la categoria fluture (versiunea WBA), după ce l-a învins prin K.O. tehnic pe tailandezul Samart Payakarun, în runda a 8-a.

Muller va juca, în sfîrșit, în Anglia

Internaționalul brazilian Muller a fost transferat la echipa engleză Everton, de la Sao Paulo. În vîrstă de 28 de ani, atacantul brazilian a fost declarat cel mai bun jucător din țara sa în 1990, fiind selecționat în echipa națională de 58 de ori. "Este fotbalistul pe care îl căutam. Are clasă și cred că va face un duo redutabil în atac cu nigerianul Amokachi" a declarat managerul clubului londonez, Mike Walker. Muller primise inițial o ofertă de la Tottenham, dar Sao Paulo a blocat transferul - motiv de supărare pentru brazilian care declarase că visul său este de a juca în "Premier League".

Taffarel joacă în echipa bisericii

Portarul naționalei Braziliei, Claudio Taffarel, a renunțat la postul său, în favoarea celui de atacant în echipa unei biserici din Italia. În meciul dintre formația bisericii din Reggio Emilia și cea a bisericii St. Anton, Taffarel a înscris primul gol, din cele 4 cu care echipa sa și-a adjudecat victoria. "Claudio este o persoană foarte, foarte religioasă. Crede că Dumnezeu i-a apărat pe brazilieni în timpul Campionatului Mondial" a declarat preotul Don Luigi Gianferrari. Taffarel, care și-a terminat contractul cu Reggiana, s-a oferit voluntar să joace în echipa bisericii. "Mi-a spus că nu caută o nouă echipă și că nu are probleme financiare. Cred că toată echipa a înțeles de ce joacă și îl respectă pentru asta" a mai adăugat Gianferrari.

Record mondial la 400 m liber

Australianul Kieren Perkins a corectat recordul lumii în proba de 400 m liber din cadrul Campionatelor Mondiale de natație de la Roma. Campion olimpic la 1 500 m, Perkins a oprit cronometrul la 3 minute, 43 de secunde și 80 de sutimi, un timp cu 1,20 secunde mai bun decît precedenta performanță, stabilită de rusul Evgheni Sadovîi la Olimpiada de la Barcelona din 1992. De remarcat că australianul a doborît recordurile mondiale la 800 și 1500 m la Jocurile Commonwealth-ului din Canada.

Sărbătoriții săptămînii

■ Sportivii aniversați în săptămîna 12-18 septembrie

12 septembrie: **Glenn Davis** - 60 ani, atlet american, campion olimpic la 400 mg în 1956 și 1960 și la ștafeta 4x400 m în 1960. Fost recordman mondial.

13 septembrie: **James McLane** - 64 ani, înotător american, campion olimpic la 1500 m în 1948 și la 4x200 m liber în 1948 și 1952.

Ilie Balaci - 38 ani, fotbalist român, de 69 de ori internațional "A", cel mai bun jucător român al anilor 1981 și 1982.

Gabor Gerstenmayer - 27 ani, fotbalist român, de 3 ori internațional "A", jucător la FC Lucerno (Elveția).

14 septembrie: **Günter Netzer** - 50 ani, fotbalist german, internațional "A", campion european în 1972.

15 septembrie: **Johan Neeskens** - 43 ani, fotbalist olandez, internațional "A", cîștigător al CCE în 1972, 1973 și 1974 cu Ajax Amsterdam.

Marcio Santos - 25 ani, fotbalist brazilian, internațional "A", campion mondial în 1994, jucător la Fiorentina.

Wayne Ferreira - 23 ani, jucător sud-african, numărul 23 mondial.

16 septembrie: **Aleksandr Medved** - 57 ani, luptător ucrainean, campion olimpic la lupte libere, categoria semigrea în 1964, categoria grea în 1968 și categoria supergrea în 1972. De 7 ori campion mondial, de 3 ori campion european.

Karl-Heinz Riedle - 29 ani, fotbalist german, internațional "A", campion mondial în 1990, jucător la Borussia Dortmund.

17 septembrie: **Petar Kirov** - 52 ani, luptător bulgar, campion olimpic la lupte grecoromane, categoria muscă, în 1968 și 1972. De 3 ori campion mondial, de două ori campion european.

18 septembrie: **Pavel Sadîrin** - 52 ani, fotbalist rus, fost antrenor al echipei naționale la CM 1994.

Peter Shilton - 45 ani, fotbalist englez, internațional "A", participat la 3 turnee finale ale CM.

John Aldridge - 36 ani, fotbalist irlandez, internațional "A", jucător la Tranmere Rovers.

S.C. COMTEX S.A. Iași
vă pune la dispoziție
prin magazinele sale: LUX - Cuza Vodă, Splendid, Materna, Tricotex - Alexandru cel Bun, Clasic - Sf. Lazăr, Copou, Sport,
la prețuri avantajoase
un bogat sortiment de pantofi produs de
S.C. ROSADA S.A. Lugoj.
Vizitați cu încredere magazinele noastre!

Doriți să vă valorificați obiectele de artă și antichitățile pe care le dețineți?
Doriți să vă îmbogățiți colecțiile particulare?
CASA DE LICITAȚIE
ONASIS
a
S.C. SURSA MOLDOVEI S.A.
vă stă la dispoziție cu servicii competente în domeniul expertizei, evaluării și licitației de obiecte de artă.
Relații suplimentare la telefon 127118 sau 127114.

ROMANIAN TENNIS OPEN

Am intrat în zodia tenisului

Puțină istorie

Ediția I, 1991, 15-21 septembrie

Sever Mureșan, fost jucător de Cupa Davis, influent om de afaceri, strămută turneul de tenis al cărui director era de la Dijon la București, în dorința de a "face ceva" pentru sportul românesc, în primul rînd pentru tenis. Turneul făcea parte din circuitul challanger (un circuit secundar al ATP).

Premii: 100.000 $ (14.400 pentru învingător).

Sponsor principal: Cacique - cafea braziliană.

Cei mai bine clasați jucători: Jordi Arese (Spania - 41), Franco Davin (Argentina - 48), Horacio de la Pena (Argentina - 79), Lars Jonsson (Suedia - 84).

Semifinale: M. Filippini - M. Goelner 4-6, 6-2, 6-4.

G. Markus - C. Silva 6-4, 3-6, 6-2.

Finala: Filippini - Marcus 6-3, 6-4.

Prezență românească: Florin Segărceanu (venit din calificări), Andrei Pavel, Răzvan Sabău și Dinu Pescariu au acces pe tabloul principal. Pescariu are două mingi de meci contra lui Goelner, dar pierde: 3-6, 6-4, 5-7.

Surpriza ediției: Chiar în primul tur, Andrei Pavel (nr. 498 mondial) îl învinge pe suedezul Thomas Nydal (161): 6-2, 7-3.

Fapt divers. Răzvan Sabău, campion european de juniori este învins cu 0-6, 0-6 de către Lars Jonsson (84 ATP). Foarte puțini spectatori în tribunele de la Progresul, cauza principală fiind costul ridicat al biletelor. Supervizorul competiției, americanul Paul Settles, face un raport deosebit de elogios către Federația internațională, propunînd permanentizarea turneului.

Ediția a II-a, 1992, 21-27 septembrie

În ciuda zvonurilor pesimiste, caravana tenisului mondial masculin poposește din nou la București. Sever Mureșan, patronul firmei SM Invest, pare să fi cîștigat un pariu imposibil.

Premii: 100.000 $.

Sponsor principal: Benetton, firmă italiană de produse textile.

Cei mai bine clasați jucători: Francisco Clavet (Spania - 25), Franco Davin (Argentina - 45), Guillermo Perez Roldan (Argentina - 46), Rodolphe Gilbert (Franța - 82).

Semifinale: M. Ondruska - R. Azar 0-6, 6-2, 6-4.

H. de la Pena - M. Naewie 6-1, 6-3.

Finala: H. de la Pena - Ondruska 6-0, 6-3.

Prezență românească: un singur jucător român accede pe tabloul principal. Este vorba de Dinu Pescariu, eliminat în turul 2 (2-6, 6-1, 7-5) de către germanul Markus Naewie. Acesta avea să fie singurul favorit care a jucat în semifinale!

Surpriza ediției: Jucătorul sud-american Ondruska (137 ATP) îl elimină în sferturi pe favoritul nr. 1, spaniolul Clavet: 4-6, 6-1, 6-3.

Fapt divers. Arbitrul principal al competiției, germanul Dieter Madlindl, consideră turneul de la București drept cel mai important turneu de 100.000 $ din circuitul challanger. Interesant de remarcat că, adversari în finala de simplu, Ondruska și De la Pena au cîștigat, împreună, proba de dublu. Înaintea finalei de simplu, doi handicapați locomotor din Germania au susținut o demonstrație de tenis din scaune rulante.

Ediția a III-a, 1993, 13-19 septembrie

Marele pas este făcut: turneul de la București intră în marele circuit al tenisului mondial, odată cu mărirea substanțială a premiilor. Mulți dintre jucătorii de frunte ai lumii aterizează în premieră la Otopeni, iar publicul ia cu asalt tribunele.

Premii: 500.000 $ (71.000 pentru învingător).

Sponsor principal: Elite.

Cei mai bine plasați jucători: Goran Ivanisevic (Croația - 10), Thomas Muster (Austria - 11), Cedric Pioline (Franța - 12), Karel Novacek (Cehia - 17).

Semifinale: Ivanisevic - P. Roldan 6-4, 6-4.

A. Cerkasov - A. Gaudenzi 6-4, 3-6, 6-1.

Finala: Ivanisevic - Cerkasov 6-2, 7-6.

Prezență românească: Răzvan Sabău și Dinu Pescariu beneficiază de două wild-card. Ciprian Porumb trece prin "furcile caudine" ale calificării și ajunge la tabloul principal. Pescariu îl elimină, surprinzător, pe austriacul Karbacher (6-4, 7-6) și pierde în sferturi (1-6, 6-7), în fața lui Ivanisevic. Cuplul Cosac-Porumb reușește să se califice în finala probei de dublu.

Fapt divers. Unuia dintre ziariștii acreditați la turneu i se fură din mașină obiecte în valoare de 200.000 lei ■ Marii performeri ai tabloului de dublu, Cosac și Porumb, primesc din partea firmei Elite, 5.000.0000 lei ■ Finalist la US Open cu doar o zi înainte, Cedric Pioline a închiriat un avion privat pentru a veni la București, cu o escală de 6 ore la Paris ■ Muzicianul Gheorghe Zamfir a susținut un concert extraordinar pentru personalitățile prezente la turneu, declarînd: "De la Los Angeles la Seul, toată lumea mă întreabă ce mai face Ilie Năstase!".

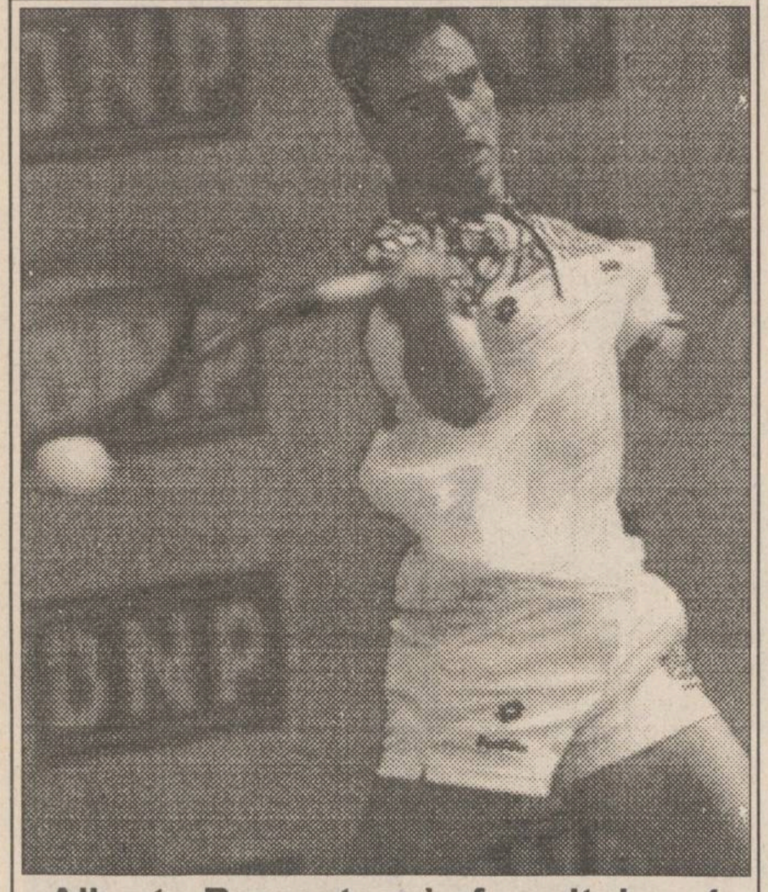

Alberto Berasategui - favoritul nr. 4

Naționalitate: spaniol. **Vîrsta:** 21 (născut 28 iunie 1973). **Clasament ATP (1993):** 38. **Poziția actuală:** 10. A fost finalist la Roland Garros în 1994. Nu a cîștigat nici un titlu de Mare Șlem. Nu a participat la nici o ediție a Romanian Tennis Open. **Pasiuni:** tenisul de masă, filmele de groază și cursele de Formula I.

În direct de la Arena "Progresul"

■ Întîlniri pe aleile de la Progresul

Dumitru Hărădău: "Știu că s-a zvonit că nu l-aș mai antrena pe Skoff, dar nu e adevărat. Din păcate pentru el, a venit la București încă insuficient refăcut după o accidentare. Dar mai are încă 9 sau 10 turnee pînă la sfîrșitul anului în care poate aduna puncte. Am avut și pînă acum un an destul de bun, Horst cîștigînd patru turnee challanger. Rămîn la părerea că este unul din cei mai talentați jucători ai lumii dar, cel puțin în aceeași măsură, este și foarte dificil. E un adevărat supliciu să lucrezi cu el, îți face mofturi cînd nici nu te aștepți".

Marius Negrea (patinator, reprezentantul României la J.O. de la Lillehamer): "Sînt în țară doar pentru cîteva zile, marți plec din nou în Germania, reîncep antrenamentele. De ce vin la tenis? E un sport care îmi place foarte mult, îl și practic ca sport complementar. În plus, toți prietenii mei ziariști sînt la Progresul în aceste zile și am venit să-i văd." Din surse bine informate am aflat că din sezonul viitor Marius Negrea va participa la concursurile internaționale reprezentînd culorile Elveției.

■ Calificările - o uvertură interesantă

Sîmbătă și duminică, 32 de jucători și-au disputat dreptul de a accede pe tabloul principal. Cîteva partide au furnizat dispute acerbe și rezultate surprinzătoare. Ionuț Moldovan (fiul antrenorului echipei de fotbal Dinamo) a furnizat o mare surpriză, eliminîndu-l în chiar primul tur al calificărilor pe Dinu Pescariu, revelația de anul trecut. Dar Ionuț a rămas doar cu această satisfacție, în turul următor fiind învins fără drept de apel de spaniolul Marcos Gorriz (30 de ani): 6-4, 6-0. A surprins de asemenea și scorul net cu care germanul Carsten Arriens l-a învins pe britanicul Martin Blackman: 6-0, 6-1. În traducere, Blackman ar putea însemna "omul negru", ceea ce este foarte adevărat: britanicul e un jucător de culoare!

Jucătorii români care au evoluat în ultimul tur al calificărilor au fost învinși foarte clar. Astfel, Ciprian Porumb a cedat cu 2-6, 4-6 la spaniolul F. Roig, iar George Cosac s-a înclinat în fața unui alt spaniol, M. Gorriz, cu 4-6, 4-6. Ceilalți doi tenismani calificați pentru tabloul principal sînt C. Arriens și F. Mota.

■ Adversari dificili pentru jucătorii români

Duminică, la ora 13,00, a avut loc tragerea la sorți a tabloului principal de simplu, în prezența supervizorului Tom Barnes și a arbitrului principal Kurt Graebner. Sorții nu au fost prea îngăduitori cu reprezentanții noștri: Andrei Pavel îl va întîlni pe spaniolul Jordi Arrese (30 de ani, un veteran al circuitului ATP, clasat în poziția 67), iar Răzvan Sabău pe cehul Slava Dosedel, favoritul nr. 7 al turneului. Evident dezamăgit de tragerea la sorți, Răzvan a fost laconic în declarații: "Ce să mai spun după așa un ghinion? N-am putut să joc și eu c-un jucător venit din calificări? Nu am mai jucat niciodată cu Dosedel, îmi voi apăra șansa, mai ales că nu am nimic de pierdut".

Primut tur promite, deja, dispute furtunoase: Andrea Gaudenzi - Alberto Costa, Horst Skoff - Karol Kucera, Alberto Berasategui - Gilbert Schaller sau Alex Corretja - Andrei Cerkasov. Meciurile din acest tur sînt programate astăzi și mîine.

EDITORIAL

Un pas spre civilizație

Eugen FLORESCU

Oricît ar încerca unii sau alții să ne păcălească, oricît am dori noi înșine să ne convingem de contrariu, "lumea a treia" nu este doar în Africa neagră: noi sîntem trăitori ai acestei lumi. Nivelul scăzut al salariilor, sărăcia cruntă pe care o îndură numeroase familii, procentajul ridicat al șomerilor, iată doar trei argumente în favoarea unei afirmații triste, dar pe care nu o putem neglija și pe care trebuie să o acceptăm cu realism. Despre cauzele care au condus România în această situație nu doresc a mă ocupa în aceste rînduri. Există colegi mai îndreptățiți decît mine să comenteze acest fenomen și chiar dacă analizele lor sînt de multe ori strălucitoare, ele nu schimbă cu nimic o realitate descurajantă.

După 1989, deschiderea spre Europa a devenit un slogan de care oamenii politici s-au slujit cu osîrdie, cu mai multă sau mai puțină onestitate, pentru punerea în aplicare a numeroase acțiuni de modernizare a societății românești. Fără a lungi exemplele, îmi amintesc de scandalul declanșat de cumpărarea celor două avioane Airbus, de către o țară cu un venit mediu lunar pe cap de locuitor frizînd ridicolul. (Iar operațiunea de concesionarea a autostrăzilor, aflată în pregătire, ar putea reprezenta o "lovitură" asemănătoare). Politicienilor noștri li s-a reproșat adesea că se plimbă prea mult și că performanțele lor oratorice le depășesc net capacitatea practică. Demagogia riscă să devină în timpul pe care îl trăim mai perfecționată chiar decît era pe vremea lui Ceaușescu.

Există însă și români pe care nu prea i-am auzit vorbind, dar care se dovedesc, prin acțiunile lor, mult mai hotărîți să sprijine în mod concret eforturile noastre de emancipare decît "aleșii poporului". În plan sportiv, și acesta este principalul subiect al rîndurilor de față, numele lui Sever Mureșan a revenit de numeroase ori în atenția opiniei publice. Dincolo de intervențiile mai modeste (sprijinirea cu bani a unor echipe românești aflate în confruntări internaționale, implicarea în organizarea de manifestări cultural sportive), marea realizare a d-lui Mureșan a fost aducerea în țara noastră a unui turneu de tenis, turneu care, în numai 3 ani, a devenit un punct de referință în calendarul mondial al acestui sport. Faptul că în acest an la Romanian Tennis Open participă 4 dintre primii 10 jucători ai lumii (Ivanisevic, Bruguera, Medvedev, Berasategui), că meciurile de la Arena BNR vor fi transmise de Eurosport, că au venit la București numeroși reprezentanți ai presei internaționale, toate acestea dovedesc fără putință de tăgadă că Bucureștiul a intrat cu drepturi depline în rîndul punctelor de reper pe harta tenisului, alături de orașe ca Hamburg, Roma, Rotterdam, Madrid sau Manchester (exemplele sînt doar ilustrative, lista putînd continua). Prin sport în general, prin tenis în primul rînd (deși nici fotbalul nu ne face de rușine), intrarea noastră în civilizație devine efectivă. Sau, în orice caz, facem primul pas spre acea mult dorită civilizație venită din Vest sau de pe Ocean. Pentru că organizatorii, ziariștii și spectatorii vor trebui, prin comportamentul lor, să dovedească oaspeților de peste hotare că România nu mai tolerează prezența sa în "lumea a treia", fiind decisă să parcurgă, cu pași mărunți dar fermi, lungul drum spre civilizație. ■

Fapt divers pe circuit

■ **Thomas Muster**, cunoscut ca un pasionat al picturii, își încearcă și talentul de fotograf. În timpul turneului de la Sidney a fost văzut chiar în loja destinată fotografilor, lucrînd conștiincios în timpul partidei dintre Pat Cash și Daniel Vacek. Antrenorul său, Ronnie Leitgeb, i-a oferit chiar un aparat foto profesional drept cadou.

■ Atunci cînd își însoțește fiul într-un turneu, mama lui **Sergi Bruguera** îi pregătește în fiecare dimineață micul dejun preferat: tartă cu roșii. Campionul spaniol nu mănîncă niciodată unt!

■ După victoria de la turneul de la Stuttgart, pe lîngă obișnuitul cec, spaniolul **Alberto Berasategui** a primit cadou din partea organizatorilor un Mercedes E 320, avînd particularitatea de a-și schimba culoarea la soare! Se spune că, din prudență, Berasategui nu-și va aduce mașina la București.

■ Ucraineanul **Andrei Medvedev** ar fi dorit să fie însoțit la București de prietena sa, tenismana germană Anke Huber, dar aceasta l-a refuzat, susținînd că este prea obosită după turneul US Open.

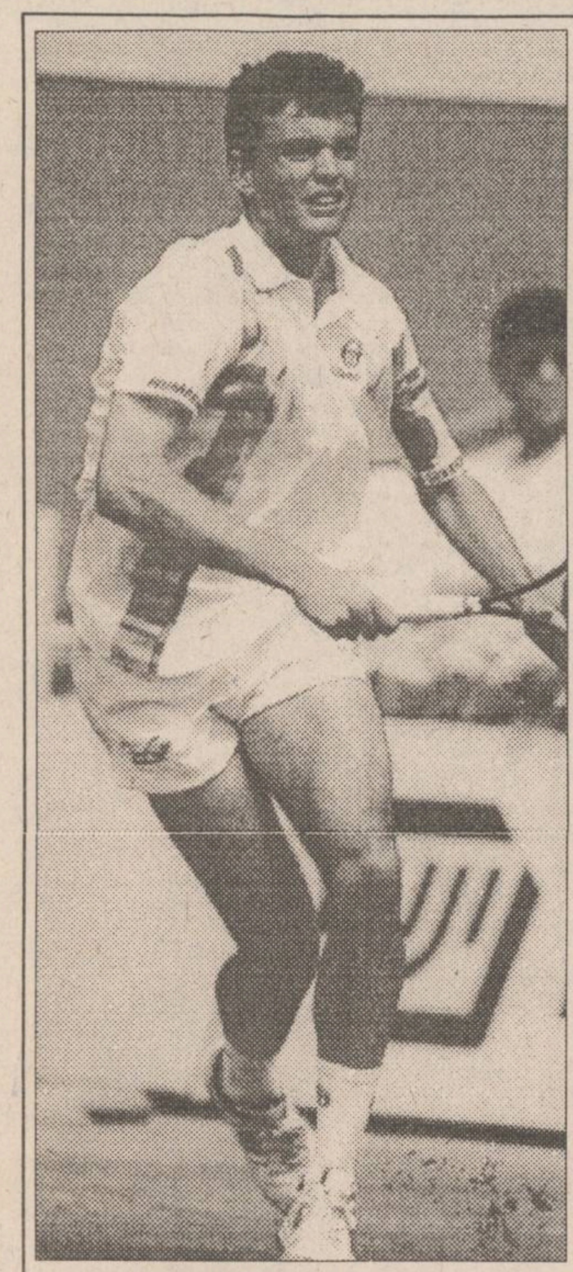

Sergi Bruguera - favoritul nr. 2

Naționalitate: spaniol. **Vîrsta:** 23 (născut 16 ianuarie 1971). **Clasament ATP (1993):** 4. **Poziția actuală:** 3. Cîștigător la Roland Garros în 1993 și 1994. Nu a participat la nici o ediție a Romanian Tennis Open. **Pasiuni:** cărțile de spionaj și Witney Huston.

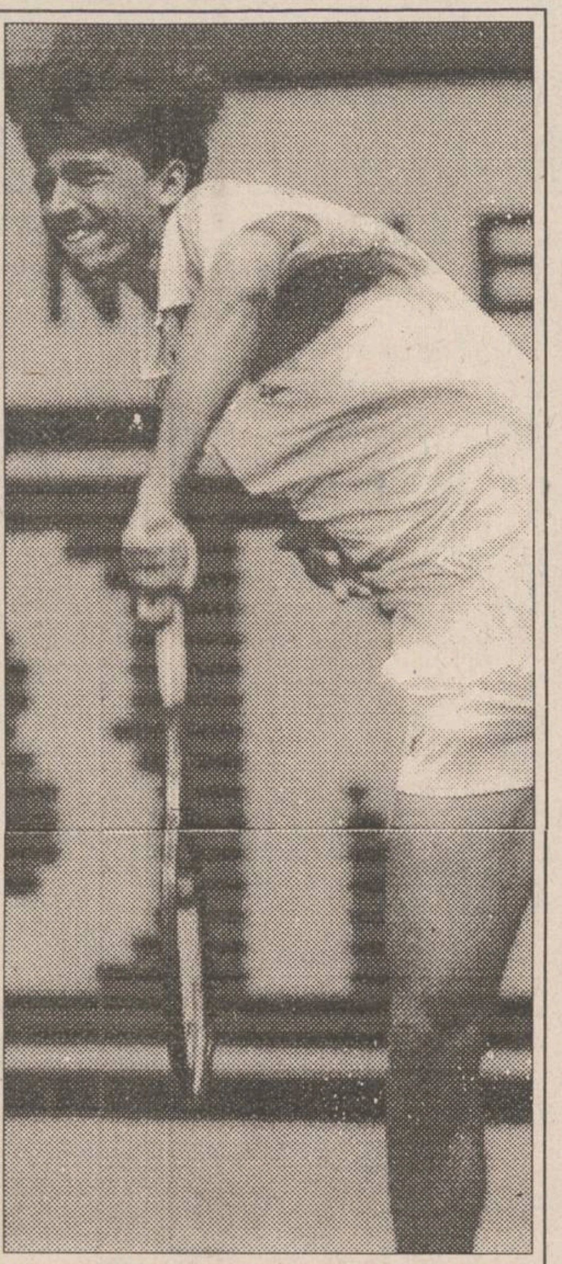

Goran Ivanisevic - favoritul nr. 1

Naționalitate: croat . **Vîrsta:** 23 (născut 13 septembrie 1971). **Clasament ATP (1993):** 7. **Poziția actuală:** 2. Nu a cîștigat nici un turneu de Mare Șlem. Finalist la Wimbledon în 1992 și 1994. **Pasiuni:** muzica rock, femeile blonde și înotul subacvatic. **Performanțe trecute la Romanian Tennis Open:** cîștigător în 1993.

Andrei Medvedev - favoritul nr. 3

Naționalitate: ucrainean. **Vîrsta**: 20 (născut 31 august 1974). **Clasament ATP (1993)**: 11. **Poziția actuală:** 7. Nu a cîștigat nici un turneu de Mare Șlem. **Pasiuni:** mîncărurile orientale, tenisul cu piciorul și mașinile italiene.

Thomas Muster - favoritul nr. 5

Naționalitate: austriac. **Vîrsta:** 27 (născut 2 octombrie 1967). **Clasament ATP (1993):** 9. **Poziția actuală:** 12. Nu a cîștigat nici un turneu de Mare Șlem. **Pasiuni:** pictura și jazzul.

Ultima oră

Firma KIM încalcă regulamentul ATP

Ieri a avut loc un mic incident legat de condițiile de realizare a publicității la Romanian Open Tennis. Cunoscuta firmă KIM, unul dintre sponsorii turneului, a realizat panouri de afișaj publicitar care fac reclamă nu firmei, ci produselor acesteia (în speță, țigări), fapt care încalcă reglementările ATP în vigoare. Astăzi, organizatorii concursului vor decide dacă panourile firmei KIM vor fi evacuate de pe arena "Progresul".

Pagină realizată de trimisul nostru special la București, Eugen FLORESCU

monitorul Sport
Echipa redacțională
Șef departament Sport al cotidianului MONITORUL:
Eugen FLORESCU

George ANGHEL
Dan BAHRIN
Leonard CĂNĂNĂU
Ovidiu MINEA
G.I. NICOLAE
Ion C. TEODOR

SÎMBĂTĂ
10 septembrie
1994
An I
Nr. 24
8 pagini

monitorul financiar

Supliment săptămînal de informații economice

Se difuzează împreună cu cotidianul MONITORUL

FLASH

■ **Pe aeroportul Kansai se vinde cel mai scump hamburger McDonald din lume.** În incinta noului aeroport japonez din Osaka, Kansai International Airport, care a fost deschis duminică pentru activități comerciale, se vinde cel mai scump hamburger McDonald din Japonia și, probabil, din lume. Un hamburger simplu costă 250 yeni (2,50 dolari), cu 40 yeni/cenți mai mult decît în orice restaurant McDonald din Japonia. Un cheeseburger costă 300 yeni (3 dolari), cu 60 yeni/cenți peste prețul obișnuit, iar prețul unui hamburger Big Mac, care este de 450 yeni (4,50 dolari), depășește cu 70 yeni/cenți prețul practicat în afara aeroportului. Prețurile neobișnuit de mari se datorează, se pare, chiriilor exorbitante solicitate de administrația aeroportului, pentru a amortiza cheltuielile necesare construirii insulei artificiale pe care se află aeroportul, care se scufundă cu 1 milimetru pe zi.

■ **Sony vinde un nou tip de monitoare pentru computere.** Firma Sony a anunțat joi că mai adaugă la linia sa de monitoare color pentru computere un nou model de monitor cu diagonala de 14 inch, la prețul de 400$. Compania afirmă că monitorul, care este conceput special pentru folosirea în casă și în birourile mici, va fi comercializat în magazinele special amenajate pentru vînzarea de computere. Monitorul este compatibil cu computerele fabricate de IBM, cu sistemele Apple Computer's Macintosh și alte calculatoare personale.

Decăderea în România a calității serviciilor și a produselor este efectul neglijenței guvernamentale

În fiecare lună sînt date publicității rezultate detaliate ale activității Oficiilor pentru Protecția Consumatorilor (OPC), organisme abilitate să supravegheze calitatea produselor și a serviciilor și să aplice amenzi contravenționale pentru neregulile constatate. De notat că oficiile menționate sînt subordonate Guvernului României iar suportul legal al activității pe care o susțin este Ordonanța Guvernului privind protecția consumatorilor, emisă în baza articolului 107 (alineatul 3) din Constituție.

Prevenirea și combaterea acelor abateri de la calitate care pot afecta viața și sănătatea consumatorilor sau calitatea mediului înconjurător sînt foarte importante într-o societate civilă. Dar, analizînd triunghiul calitate-consumator-concurență, vom descoperi rezonanțe mult mai largi și mai profunde ale acestui aspect nou pentru România: protecția consumatorilor și a concurenței. Vom descoperi cum din cauza neglijenței guvernamentale, din cauza lipsei unei strategii coerente în domeniul calității, România riscă să se izoleze de celelalte țări europene. Pericolul este real atît timp cît România nu dovedește că respectă Acordul de asociere la Uniunea Europeană.

■ *Cu cît va fi mai bine informat cu atît pretențiile de calitate ale consumatorului vor fi mai mari*

Revenind la acțiunile de control ale inspectorilor OPC, este interesant să precizăm că inspectorii au ținut întotdeauna să remarce că nu există practic o ierarhie a gravității abaterilor constatate. Toate neregulile sînt nocive, indiferent dacă este vorba de produse de folosință îndelungată sau de produse alimentare. Numărul abaterilor este de asemenea, mare. Numai în luna iulie, de pildă, au fost depistate și oprite de la comercializare produse în valoare de 2,6 miliarde lei. Au fost aplicate amenzi în valoare de 152 milioane lei și a fost sistată temporar fabricația de bunuri sau prestarea de servicii a 37 de agenți economici.

Putem crede că aplicarea amenzilor va rezolva problema calității dar, din păcate, chiar inspectorii OPC recunosc că ei se așteaptă ca la viitoarele controale să constate aceleași abateri. Ei sînt convinși că o parte dintre producători și comercianți va continua să prejudicieze drepturile și interesele legitime ale consumatorilor, pe de o parte pentru că legislația este insuficientă și,pe de altă parte, pentru că amenzile aplicate sînt foarte blînde. *(continuare în pag. 8)* **(Dana SCRIPCĂ)**

Programul Televiziunii Române în săptămîna 12-18 septembrie 1994
pag. 6

Știm oare să ne facem cumpărăturile?
pag. 3

Oferte de mărfuri la bursele din București, Arad și Timișoara
pag. 7

Patru companii petroliere internaționale vor investi în România peste 100 de milioane dolari

Rompetrol a încheiat, cu firmele "Amoco", "Shell", "Canadian Occidental" și "Enterprise Oil" contracte pentru efectuarea unor cercetări geologice în vederea exploatării în comun a patru zăcăminte de petrol, a declarat Ovidiu Călinescu, director general al Rompetrol. Cele patru contracte stipulează obligația părțiilor străine de a efectua lucrări de prospecțiuni, pe risc propriu cu o valoare de 100 milioane USD. Singura firma care a finalizat lucrările de cercetări seismice și interpretare a datelor este compania "Enterprise Oil" care va începe primul foraj în luna septembrie.

distanța focală

Topul producătorilor de energie

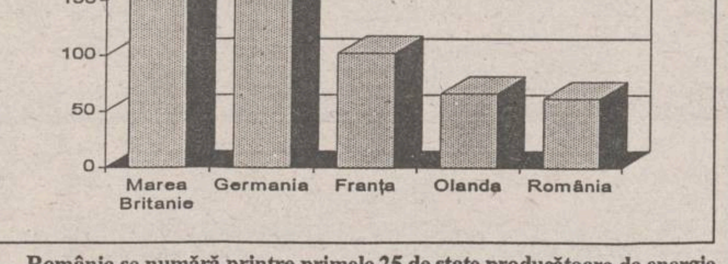

România se numără printre primele 25 de state producătoare de energie din lume (combustibili solizi, petrol, gaze naturale, geotermale, solare). Datele publicate de Agenția Internațională de Energie arată că România produce 61,52 milioane tone petrol (echivalentul în petrol), producție care-i conferă un loc dintre cele mai bune în Europa,*(Dana SCRIPCĂ - NEP)*

Digital va lansa pe piață cel mai rapid cip

■ *viteza de procesare a acestuia a depășit viteza sunetului*

Digital Equipment Corp. a anunțat miercuri că a realizat cel mai rapid cip pentru computere din lume, care procesează peste 1 miliard de instrucțiuni pe secundă. Viteza de procesare a noului cip, numit Alpha AXP 21164, a reușit să depășească bariera de 300 MHz a vitezei sunetului, fiind mai performant decît fostul "recordman" Alpha AXP 21064A, cu o viteză de 275 MHZ. Computerele obișnuite lucrează la o viteză de 66 MHz. Această realizare are loc într-o perioadă dificilă pentru Digital, cel de-al treilea producător de computere din SUA, care încearcă să compenseze pierderile de 3 miliarde de dolari, cumulate de-a lungul anilor, prin lansarea de produse cu o tehnologie avansată.

Marca "Scrabble" a fost utilizată ilegal în România

J.W. Spear - Soms P!s din Anglia, titularul mărcii Scrabble (înregistrată în România în 1990) a sesizat încălcarea dreptului de proprietate al mărcii de către firma românească "Jeco Trading", au declarat surse ale Agenției de investiții, mărci și transfer de tehnologie. Din investigațiile efectuate și discuțiile avute cu "Jeco Trading" a rezultat că produsul făcea parte din stocuri vechi, aflate în lichidare, au adăugat sursele citate. Distribuitorul a asigurat că nu va mai fabrica și nici comercializa sub denumirea originală "Scrabble", cazul fiind rezolvat pe cale amiabilă, au încheiat sursele citate.

Comisia Europeană va discuta un program de refinanțare a industriei cinematografice și a televiziunii

■ la reuniunea din 17 octombrie vor participa reprezentanții a 30 de bănci europene

Comisia Europeană, organul executiv al Uniunii Europene (UE), va organiza pe 17 octombrie, la Bruxelles, o întîlnire cu reprezentanții a 30 de bănci europene, pentru a stabili un program de finanțare a industriei cinematografice și a televiziunii din Europa, au declarat vineri surse ale Comisiei. Reuniunea are loc în cadrul campaniei de susținere a industriei audiovizualului din UE, care pierde din ce în ce mai mult teren în fața concurenței Hollywoodului. Dintre cele 30 bănci, provenind din toate cele 12 state ale UE, fac parte Crédit Lyonnais din Franța, Barclay's Plc din Marea Britanie, Berliner Bank AG din Germania și Banco Exterior de España. De asemenea, au fost invitate companii producătoare de film și televiziune, cum ar fi PolyGram NV sau Canal Plus. Comisia are în vedere posibilitatea de a atrage investiții în sectorul producțiilor cinematografice și de televiziune prin intermediul fondurilor publice, condiționînd volumul investițiilor de destinația acestora.

Va fi introdus un sistem standard de încărcare a bateriilor

Șase producători de automobile au anunțat joi că au căzut de acord asupra unui sistem standard de încărcare a bateriilor pentru autovehiculele electrice. Cei șase - Ford Motor Co., Chrysler Corp., Honda Motor Co. Ltd., Toyota Motor Corp., Nissan Motor Co. Ltd și Mazda Motor Corp. - au lucrat într-un sector unde nu există competiție pentru a dezvolta fabricarea autovehiculelor electrice. Sistemul adoptat de grup va utiliza încărcarea prin conducție, metoda tradițională de conectare a echipamentului electric la sursele de energie cu ajutorul unei prize și a unei mufe. "Sistemul s-a dovedit a fi sigur, eficient, viabil, necesită un preț mic de fabricație și este bine cunoscut astăzi de profesioniști", a declarat unul din directorii companiei Ford. Compania General Motors Corp. a elaborat un sistem propriu de încărcare prin inducție a baterilor electrice.

Cehia va pune capăt monopolului de stat asupra căilor ferate

Guvernul Cehiei a aprobat miercuri un proiect de lege care pune capăt monopolului de stat asupra căilor ferate, a declarat ministrul Transporturilor, Jan Strasky. Proiectul, care va fi supus aprobării parlamentului, permite investitorilor să se folosească de rețeaua de căi ferate a Cehiei, administrată de compania Ceske Drahy (CD), care nu va mai deține monopolul în acest sector. Autoritățile vor acorda licențe pentru activități care implică utilizarea căilor ferate, transportul feroviar fiind astfel supus unui sistem comercial reglementat. Potrivit unor rapoarte din mass-media, CD înregistrează pierderi orare de 1 milion coroane (35.328 dolari), pierderile anuale ridicîndu-se la 9 miliarde coroane (317,9 milioane dolari). Aceste date nu au fost comentate de reprezentanții companiei.

Uzbekistanul a triplat prețurile la pîine și făină

Prețurile la pîine și la făină din Uzbekistan au fost majorate de trei ori, în încercarea de aliniere la recomandările Fondului Monetar Internațional (FMI), pentru a putea obține mult-așteptatul sprijin financiar, se arată în ultimul număr al cotidianului Financial Times. Președintele Islam Karimov a emis un decret prin care se acordă compensații cash "tuturor persoanelor adulte" pentru aceste majorări. În strînsă legătură cu recentele schimbări ale politicii de stat, această măsură reflectă hotărîrea președintelui de a-și asuma riscul de a aborda o politică mai îndrăzneață. Majorarea prețurilor a fost precedată de suspendarea subvențiilor acordate întreprinderilor de stat și de trecerea la rata de schimb variabilă a monedei naționale. Începînd cu 16 septembrie, la Tașkent se va afla o misiune a FMI, care va evalua impactul economic produs de introducerea, la 1 iulie 1993, a monedei naționale a Uzbekistanului, somul. Pînă acum, FMI a refuzat să sprijine somul, care, de la acea dată, s-a devalorizat de la 7 la 18 somi pentru un dolar, insistînd să fie adoptate măsuri eficiente, cum ar fi liberalizarea ratelor dobînzilor și a ratelor de schimb valutar.

distanța focală

Topul investitorilor

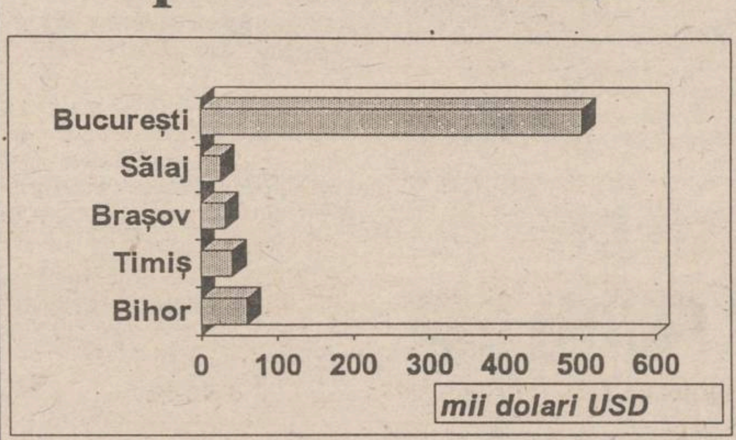

Într-un top al investitorilor în România, pe primul loc se situează Statele Unite ale Americii care au detronat Germania, ce s-a plasat pe primul loc o perioadă îndelungată. La jumătatea lui august, suma totală investită în România era de aproape 1 miliard. Este interesant de remarcat că ponderea copleșitoare în atragerea investițiilor o are municipiul București: 502.067 mii dolari SUA. **(Dana SCRIPCĂ - NEP)**

Nissan va lansa la Paris o nouă limuzină

Președintele companiei "Nissan Motor", Yoshifumi Tsuji, va lansa oficial la Paris, înaintea începerii expoziției "Paris Motor Show", noul model "Maxima Qx", se arată într-un comunicat primit de la firma "Nissan România" SRL. Acest nou autoturism Nissan este menit să concureze cu modele Opel Omega, Ford Scorpio și Audi A6 și va fi primul automobil Nissan din Europa care va reprezenta noua serie VQ de motoare de șase cilindri în V. Modelul "Maxima QX" urmează lansării altor două modele similare în cursul lunii trecute: "Cefiro" în Japonia și "Infiniti I-30" în SUA. Toate aceste trei modele au același șasiu și echipament de funcționare fiind diferite numai la design ce diferă în funcție de piața pe care a fost lansat, se mai arată în același comunicat.

Mazda va produce autoutilitare în China

■ *producția anuală se va ridica pînă la 30.000 bucăți în 1997*

Compania japoneză Mazda va înființa o societate mixtă în China, la Fuzhon, în vederea producerii de autoutilitare începînd cu anul 1996, se arată în numărul de luni al cotidianului Financial Times. Partenerii săi sînt compania chineză Fuzhon Solid Motors, grupul indonezian Salim și compania japoneză Tomen. Investițiile societății se vor ridica la aproximativ 101 milioane dolari, iar producția anuală va fi de la 10.000 de furgonete și camionete, pînă la 30.000 în anul 1997. Programul companiei se aliniază astfel politicii guvernului chinez, care prevede producerea a peste 100.000 de astfel de autovehicule pe an. Mazda a mai înființat o societate mixtă la Hainan, în sudul Chinei, care produce mii de autoutilitare pe an. Anul trecut, Mazda a început să acorde licențe pentru tehnologia destinată autoutilitarelor de dimensiuni mici companiei Fuzhon Solid Motors.

Două firme elvețiene sînt acuzate de export ilegal de arme către Irak

■ acuzațiile se referă la implicarea în producerea așa-numitului "tun gigant"

Procurori elvețieni au anunțat luni că au stabilit acuzația de export ilegal de arme spre Irak împotriva unor directori de la două companii elvețiene. Este vorba de patru directori ai companiei Von Roll AG, din domeniul oțelului, și de un director al firmei comerciale Uldry SA. În declarație nu se specifică numele celor acuzați. Acuzațiile au fost aduse în urma investigațiilor începute în 1990 în legătură cu țările europene implicate în producerea de părți componente pentru așa-numitul "tun gigant" irakian. În cazul în care va exista un proces, acesta va avea loc la curtea federală din Lausanne. Ca răspuns la acuzațiile aduse, compania Von Roll a declarat că a exportat diferite părți componente pentru utilaje către Irak între 1988 și 1990 care, potrivit ministerului irakian al Industriei, erau folosite în procesul de forjare. Mai tîrziu s-a descoperit că partenerul irakian a ascuns adevărata utilitate a materialelor importate din Elveția.

Dacă vă place să rezolvați INTEGRAME GIGANT..
..atunci cumpărați neapărat INTEGRAME Monitorul GIGANT
MONITORUL
INTEGRAME
GIGANT

Societatea Română pentru Asigurarea Calității
în colaborare cu
ICPE-Trafil s.a. Iași
organizează
în perioada 26-30.09.1994 la sediul ICPE-Trafil (str. Splai Prof. D. Mangeron nr. 49)
cursul:
IMPLEMENTAREA SISTEMELOR CALITĂȚII CONFORM REGLEMENTĂRILOR INTERNAȚIONALE
Data limită de înscriere este 14.09.1994.
Tematica și condițiile de înscriere se pot obține
la telefon 131732/interior 47.

SEMINAR

Știm oare să ne facem cumpărăturile? (III)

■ păziți-vă de cumpărătura euforică sau compulsivă ■ o fi greșit și imoral să permiți fraierilor să-și păstreze banii? ■ iată ce multe lucruri de care nu am nevoie pentru a fi fericit! ■

Ștefan PRUTIANU

Cu voia domniilor voastre, pentru a treia săptămînă consecutiv, am să mai spun cîteva fleacuri despre felurile noastre de a face cumpărăturile.

Mărturisesc că o grămadă de cunoștințe m-au oprit pe stradă și mi-au zis că le-a căzut cu tronc preocuparea asta pentru comportamentul de cumpărare. Nu de alta, ziceau, dar nu le trecuse prin cap că nu-i suficient să ai bani mai mulți ca să faci cumpărături mai bune. Apoi, n-ar fi crezut că poți face cumpărături proaste și inutile chiar și atunci cînd nu te dau banii afară din casă. Din ăștia, tare mai sîntem destui.

Am tot scris despre cumpărătura rațională ca și despre cea impulsivă. Au mai rămas cea compulsivă și cea euforică. Tocmai de astea trebuie să ne ferim cu tot dinadinsul.

Cumpărătura compulsivă

Este aceea în care nevoia de a cumpăra nu izvorăște din necesitate și rațiune, dar nici din impuls spontan și trecător. A cumpăra devine o nevoie bolnăvicioasă și, în aceste cazuri, avem de-a face cu un cumpărător maniac. Nevoia maniacală de a cumpăra poate fi mai mică sau mai mare. Poate deveni comparabilă cu nevoia toxicomanului de a se îndopa cu droguri.

Ca orice act de decizie individuală, actul de cumpărare este manifestarea unei autorități interioare. El procură un sentiment ascuns de putere și libertate individuală.

Psihiatrii susțin că prezența cumpărăturii compulsive este dovada unor depresii nervoase sau a unor crize afective. Cu lucrurile astea trebuie să fim atenți pentru că ne costă bani, chiar dacă nu-i dăm la doctor.

Bunurile cumpărate compulsiv nu sînt necesare și utile, ci pur și simplu satisfac nevoia subconștientă de a lua decizii. Cumpărătorul încearcă să umple un gol interior. Plătește o lipsă, o carență psihică, un complex de inferioritate, o criză sentimentală și o vanitate deșartă. Găsește doar iluzia unei plăceri de-o clipă.

Femeile, mai puternic dominate decît bărbații în viața de zi cu zi, cad mai ușor victimă acestui gen de cumpărătură.

Cum să ne apărăm de așa ceva? Nu prea știu. Păstrarea măsurii și echilibrului psihic, satisfacerea nevoilor afective și un plus de rațiune în clipa tentației pot fi mijloace de apărare.

Înțeleptul Socrate, trecînd prin piețele Atenei unde negustorii lăudau zgomotos mărfurile, zicea: "Iată ce de lucruri de care nu am nevoie pentru a fi fericit".

Cumpărătura euforică

Este aceea făcută sub presiunea psihologică a unui eveniment fericit sau nefericit. Ziua de naștere, promovarea în funcție, absolvirea unui examen, nașterea unui copil, moartea cuiva apropiat etc., pot fi exemple de astfel de evenimente. Ele ne marchează psihic, slăbesc rațiunea și rezistența la tentații și ne fac să cumpărăm bunuri de lux nemeritat de scumpe și inutile.

"Azi sînt cineva...", spunem în forul nostru lăuntric și cumpărăm nebunește, uitînd de ziua de mîine.

Cosmeticele, băuturile de clasă, bijuteriile, articolele de modă, cadourile și, în general, produsele care conferă iluzii și statut social sînt tipice pentru cumpărătura euforică.

Vînzătorul mai găsește și el ceva de făcut ca să ademenească cumpărătorul bezmetic. Marketingul sugerează dobîndirea de statut social, promite confortul, accentuează luxul, măgulește orgoliul și vanitatea. Euforicul cumpără amețit ceea ce nu-i de nasul lui, dar tare mai pare că se potrivește.

Este clar, vina mare este a cumpărătorului. Cînd e prea vesel sau prea mîhnit, este mai bine să lase pe altcineva să-i facă cumpărăturile. Nu degeaba, obiceiul popular face ca, la nuntă sau la înmormîntare, cumpărăturile să cadă în sarcina cuiva mai de departe care rămîne cu capul pe umeri.

Altfel, vînzătorul merge pe principiul lui Murphy: "Este greșit și imoral să permiți fraierilor să păstreze banii."

S-auzim de bine!

QUARTZ MATRIX S.R.L.
Șos. Păcurari nr. 8 , bl. 558, TEL./FAX 032/165558
DISTRIBUȚIE, SUPORT TEHNIC, SERVICE AUTORIZATE
COMPAQ
Numărul 1 mondial în calculatoare vă pune la dispoziție o gamă completă de servere de rețea cu cele mai ridicate performanțe.
GARANȚIE 3 ANI!
Modele ProSignia VS, ProSignia, ProLiant
CALITATE FĂRĂ COMPROMISURI,
CONSULTANȚĂ GRATUITĂ

PROMOVAREA: artă, industrie, știință

Ce fel de afacere avem și unde o promovăm

Cezar CALUSCHI

Una din întrebările pe care le primesc cel mai des din partea unor întreprinzători care se preocupă din greu de propriile afaceri este următoarea: unde este cel mai potrivit să-mi fac reclamă?

Pentru a putea răspunde cît mai corect la această întrebare va trebui mai întîi să definim cîteva tipuri de produse și servicii de bază cu care operează marea majoritate a societăților în acest moment. În principiu bunurile cu care se lucrează în actul comercial sînt împărțite în durabile și consumabile, iar o categorisire mai fină le împarte în bunuri ambalate, bunuri ușoare și bunuri grele.

Bunurile ambalate sînt un privilegiu al statelor industrializate din occident, dar ele au început să cucerească în ultimii ani și piețele din estul Europei. Un bun ambalat este un produs nu foarte mare ca volum, cu preț relativ scăzut și cu o rată destul de mare de consum. Se spune bun ambalat pentru că este păstrat , transportat, expus și vîndut într-un ambalaj personal. Exemple de bunuri ambalate sînt mîncărurile, băuturile, țigările, obiectele de igienă personală, detergenți.

Bunurile ușoare sînt în principiu denumite acele produse obținute din bumbac, lînă, alte fibre naturale sau înlocuitori sintetici. Prețurile pot varia între cele mici, comparabile cu ale produselor ambalate, sau cele mari, ale produselor grele. Rata de consum este destul de scăzută.Exemple de bunuri ușoare sînt toate tipurile de îmbrăcăminte, lenjeria, prosoapele, pături.

Bunurile grele sînt acele produse obținute ca urmare a prelucrării metalului, lemnului, plasticului sau altor materiale durabile.Aceste bunuri pot fi și de dimensiuni reduse, dar și de dimensiuni mari. Exemple de astfel de tipuri de bunuri sînt mobilele, automobilele, mașinile de spălat , frigiderele.

O categorie aparte în clasificarea pe care o facem sînt serviciile. Diferența dintre aceste categorii este că, în timp ce produsele, indiferent de tip, sînt absolut tangibile, concrete, serviciile sînt palpabile numai prin efectul final produs: însănătoșire, atunci cînd este vorba de servicii medicale, timp cîștigat și confort atunci cînd este vorba de servicii de transport, imagine și creșterea vînzărilor atunci cînd este vorba de servicii de reclamă și publicitate.

Experiența a zeci și zeci de ani de reclamă și publicitate au dus în occident la crearea unei anumite ierarhii în folosirea diferitelor tipuri de canale media în funcție de produsele care urmează a fi promovate. Iată cum ar arătă o astfel de ierarhie, folosind termenii pe care tocmai i-am definit mai sus:

	Bunuri ambalate	Bunuri grele	Bunuri ușoare	Servicii
RADIO	**	*	*	***
TELEVIZIUNE	****	**	**	****
ZIARE	***	***	***	**
REVISTE	*	****	*****	*

Notă: Steluțele reprezintă locul pe care îl ocupă mediul respectiv în ierarhia eficacității.De exemplu în cazul serviciilor, cel mai puternic mediu este televiziunea (* * * *) ,pe locul doi radioul (* * *), iar pe ultimul loc revistele (*).

În legătură cu ierarhia de mai sus trebuie observat că, în România, televiziunea rămînînd în continuare un mediu foarte puțin accesibil datorită prețurilor foarte ridicate, radioul cîștigă vertiginos teren, mai ales atunci cînd este vorba despre servicii. Săptămîna viitoare voi reveni pe larg despre eficacitatea reclamei pentru servicii în programele radio, și despre modul cum se poate promova în mod concret o categorie de servicii folosind cu succes radioul.

IBM va cheltui 500 milioane de dolari pentru promotion

Un reprezentant IBM a anunțat joi că această firmă va cheltui "zeci de milioane de dolari" pentru promovarea noii versiuni a sistemului de operare OS/2. Președintele departamentului IBM Personal Software Products, Leland Reiswig, a afirmat că suma reprezintă cam "o jumătate de milion" pentru promovarea sistemului OS/2 în întreaga lume. IBM a înzestrat Warp (numele de cod al noii versiuni a sistemului OS/2) cu capacitatea de a lansa 5 aplicații simultane. De asemenea, s-au rezolvat o serie de probleme care se reproșau actualului sistem OS/2, cum ar fi înstalarea acestuia. Cu Warp, utilizatorii vor apăsa doar pe "Enter". Noul sistem va fi disponibil începînd cu luna următoare.

Vreți să pătrundeți în adevărata lume a enigmisticii?
Atunci...

CUMPARATI
STAZ
MONITORUL
REBUS
INTEGRAME

NU RATAȚI
MONITORUL REBUS
ÎNTR-O NOUĂ PREZENTARE !!!
REBUS
Monitorul
INTEGRAME

Hotel UNIREA
Et. 12, cam. 1209
tel 112928
fax 153463
UNICO
multiSAT tv
vă propune următoarea schemă de programe:
■ TF1 ■ TVR1 ■ MTV ■
■ M6 ■ ET1 ■ FRANCE 2 ■
■ RT4 ■ CANALE 5 ■
■ SAT1 ■ CMT ■ TVR2 ■
■ RTL ■ CN -TNT ■
■ EUROSPORT ■ PRO7 ■
■ ITALIA1 ■ EURONEWS ■
■ RTL FRANCE ■ NBC ■
Puterea de a alege!

Italia 1
Canal R12, Sistem PAL ,
6,5 MHz,
- seriale
- filme artistice
- show-uri
- sport
- 21,00 KARAOKE (show)
- 23,30 film artistic (tradus)
Program difuzat în limba italiană

EURO NEWS
Canal S11, Sistem PAL ,
5,5 MHz,
- știri
- reportaje
24 de ore din 24
Program difuzat în limba engleză

RTL France
Canal S12, Sistem SECAM ,
5,5 MHz,
- filme artistice
- seriale
- jocuri de noroc
- 18,00 seriale
- 21,00 film artistic
Program difuzat în limba franceză

NBC Super Channel
Canal S13, Sistem PAL,
5,5 MHz,
- știri, reportaje
- documentare
- show-uri politice
- 7,30 știri
- 15,30 Roata banilor - reportaj de pe Wall Street
Program difuzat în limba engleză

FLASH

■ **Fonduri pentru refacerea infrastructurii din transporturi.** Ministerul Transporturilor a alocat pentru anul 1994 fonduri de 114,24 miliarde lei pentru refacerea infrastructurii din toate sectoarele de transport, în paralel cu ridicarea nivelului tehnic şi de confort. Astfel pentru modernizarea reţelei feroviare şi a mijloacelor de transport se vor aloca 24,15 miliarde lei, iar pentru continuarea refacerii reţelei de drumuri şi poduri şi dotarea cu utilaje de specialitate şi alte mijloace se vor cheltui circa 23,15 miliarde lei. De asemenea, pentru dezvoltarea şi modernizarea aeroporturilor au fost prevăzute fonduri de 14,8 miliarde lei, iar pentru infrastructura SNCFR vor fi utilizate fonduri de 266,22 miliarde lei. **(M.B.)**

■ **Institutul de cercetări nucleare Piteşti a prejudiciat statul cu 220 milioane lei.** În urma controlului efectuat de Curtea de Conturi la Institutul de cercetări nucleare Piteşti în luna iulie a.c., s-au constatat abateri financiare în valoare de aproximativ 220 milioane lei, au declarat surse ale Curţii de Conturi. La această sumă, care trebuia virată la bugetul statului (impòzite şi taxe) s-au calculat majorări de peste 42 milioane lei, au precizat sursele citate. În timpul aceluiaşi control s-au constatat încălcarea prevederilor legale privind reevaluarea patrimoniului prin stabilirea arbitrară a gradului de uzură fizică, rezultînd astfel subdimensionarea patrimoniului şi a capitalului social înregistrat la 31 decembrie 1993 cu peste 500 milioane lei, au adăugat sursele citate.

■ **În 1995, volumul schimburilor comerciale dintre România şi SUA poate atinge un miliard de dolari.** "Faptul că SUA a aprobat extinderea aplicării clauzei naţiunii celei mai favorizate în relaţiile economice cu România este de natură să sporească încrederea celor două părţi angajate în dezvoltarea schimburilor comerciale, fie în mod direct, fie indirect, în cadrul unor acţiuni cu caracter investiţional", a declarat ministrul Comerţului, Cristian Ionescu. Faţă de aceeaşi perioadă a anului trecut, exportul românesc pe piaţa SUA s-a dublat, pe primele şapte luni ale acestui an, iar importul s-a menţinut în cadrul aceloraşi limite. "Apreciem că în anul 1995, volumul schimburilor comerciale bilaterale îşi va menţine tendinţa ascendentă, existînd posibilitatea să atingă peste un miliard de dolari (acesta fiind cel mai mare volum al schimburilor comerciale înregistrat între cele două ţări, respectiv în anul 1984), a adăugat Cristian Ionescu. Numărul societăţilor cu participare de capital american se ridică la 1.780, conform datelor înregistrate de Agenţia Română de Dezvoltare pînă la sfîrşitul lunii iulie.

■ **Continuă să scadă rata medie a dobînzii de refinanţare.** La ultima licitaţie a creditelor de refinanţare, Banca Naţională a României a disponibilizat suma de 720 milioane lei. Perioada de acordare a creditului este 1.09 - 8.09.1994. La licitaţie au participat patru bănci comerciale însumînd un volum de cereri de 701,4 miliarde lei. Rata medie a dobînzilor la care a fost adjudecată oferta de credite de refinanţare a BNR a fost de 72% mai mică cu un procent decît săptămîna trecută. Aceşti indicatori reflectă politica BNR din ultimele luni de a spori masa monetară în special pe seama stimulării şi atragerii economiilor populaţiei şi agenţilor economici - şi mai puţin pe seama creşterii volumului creditelor de refinanţare, ale Băncii Naţionale. Concomitent, accesul băncilor comerciale la resursele financiare ale BNR va fi condiţionat de oferirea de garanţii, stimulînd astfel circulaţia efectelor financiare şi comerţ.

CONSILIERUL DE SERVICIU

Contractul de editare

În ultimii ani activitatea de editare a cunoscut o dezvoltare fără precedent în ţara noastră, fapt ilustrat de cele cîteva mii de edituri mari şi mici împrăştiate mai peste tot locul. Alături de mari case editoriale, prestigioase şi în plină expansiune, subzistă tot felul de mici grupuri veleitare ale producţiei de carte, mai multe sau mai puţin efemere. Se pune tot mai acut problema competenţei în materie, competenţă care se referă şi la încheierea contractului de editare, ceea ce ne-am propus să abordăm şi noi, în cele ce urmează.

Aşadar, contractul de editare este acel raport juridic civil, de valorificare a dreptului de autor, prin care autorul unei opere de creaţie intelectuală (fie ea literară, beletristică sau ştiinţifică) cedează unei edituri sau unui editor, exerciţiul temporar şi exclusiv al dreptului de reproducere şi difuzare în schimbul unui preţ. Se încheie în formă scrisă deoarece conţinutul contractului de editare nu poate fi dovedit cu martori. De regulă autorul cedează editorului numai dreptul de publicare, respectiv de comercializare dar părţile pot conveni, cu titlu de excepţie şi transmiterea dreptului de proprietate asupra manuscrisului. Această ultimă posibilitate, este realizată rar în practică, deoarece autorul are interesul să-şi fructifice cît mai avantajos propria-i creaţie, inclusiv printr-o reeditare cu maximum de profit. Contractul de editare este supus dispoziţiilorr dreptului comun (codul civil şi codul comercial) ca şi reglementării generale a contractelor de valorificare a drepturilor de autor, în măsura în care normele speciale ale acestui contract nu derogă de la cele generale. Pentru a ne afla în faţa unui raport juridic de editare, este necesar ca exemplarele rezultate din multiplicarea operei să fie valorificate, în mod individual, ca bunuri consumptibile, în baza unei vînzări, deci cu titlu oneros.

Dacă părţile nu au convenit altfel, contractul de editare, se încheie pentru o singură ediţie, reeditarea putîndu-se face prin perfectarea unui nou contract. În practică, editurile stipulează în contracte caracterul exclusiv al cesiunii făcute de autor, care nu mai poate ceda exerciţiul aceloraşi drepturi, pe o perioadă determinată şiÂ altor edituri. Totuşi autorul are facultatea cedării exerciţiului altor drepturi asupra aceleiaşi opere, cum ar fi, bunăoară, difuzarea prin radio, transpunerea pe scenă ori în film.

În baza contractului de editare, autorul se obligă: să respecte termenul de predare a operei şi condiţiile de prezentare stipulate; să efectueze unele modificări solicitate de editură în vederea îmbunătăţirii operei; să efectueze corectura operei. La rîndul său, editura este obligată să publice opera în condiţiile şi termenele stabilite şi să plătească autorului preţul convenit, restituindu-i şi manuscrisul (originalul), dacă prin contract nu s-a stipulat altfel.

Neexecutarea obligaţiilor asumate de părţi atrage sancţiuni civile corespunzătoare: plata clauzelor penale stipulate, obligaţia reparării pagubelor cauzate celeilalte părţi şi rezoluţia contractului. Contractul de editură încetează în condiţiile dreptului comun (prin executarea rezoluţiei etc.) precum şi în caz de reorganizare (fuziune) a editurii dacă autorul refuză să consimtă la cedarea contractului noii edituri astfel înfiinţată. După cum acest contract poate înceta şi prin decesul autorului, înainte ca lucrarea să fi fost terminată şi predată editurii.

În încheiere, subliniem faptul că editările "pirat", deci fără consimţămîntul şi ştiinţa autorului expun persoanele în culpă la plata unor despăgubiri, de cele mai multe ori substanţiale, precum şi la pedepse primative de libertate, pe calea răspunderii penale. **(Valentin ODOBESCU, consilier juridic B.R.D.)**

În luna august 1994

CAR a încasat 700 milioane lei din prime de asigurare sau depuneri

La Sala Operei a avut loc joi, 8 septembrie primul Congres Naţional al Casei de Ajutor Românesc (CAR), organizat cu ocazia împlinirii unui an de la înfiinţarea firmei. CAR a fost înfiinţată de un grup de oameni de afaceri români şi americani, ca firmă de asigurări şi consultanţă financiară. În prezent firma dispune de un capital de peste cinci miliarde lei, care o situează pe primul loc în rîndul societăţilor de asigurări private din România. Numărul de reprezentanţe prin care funcţionează CAR la nivelul fiecărui judeţ şi al municipiului Bucureşti este de 47, urmînd să crească în viitor la 100. Societatea are peste 30 de oferte în domeniul asigurărilor, finanţărilor, economisirii banilor şi a investirii lor, făcute în nume propriu sau în colaborare cu alte firme de asigurări sau de afaceri din România, cum ar fi: "SAFI" SA, "METROPOL" SA, "AGRAS" SA şi "ARDAF" SA. Volumul încasărilor din prime de asigurare sau depuneri a crescut lunar, iar în luna august a atins cca. 700 milioane lei. În calitate de investitor, CAR s-a orientat cu prioritate către plasamentele imobiliare cu accent pe construcţia de locuinţe. Printre clienţii permanenţi ai CAR se află Federaţia Română de Fotbal, Echipa Naţională de Fotbal, Lotul Olimpic şi mai multe cluburi şi echipe din Divizia A.

NOUTĂŢI LEGISLATIVE

Bursa de valori

Legea nr. 52/1994, privind valorile mobiliare şi bursele de valori - publicate în Monitorul Oficial nr. 210/11 august 1994 - reglementează statutul Comisiei Naţionale a Valorilor Mobiliare, crearea şi funcţionarea pieţelor de valori mobiliare cu instituţiile şi operaţiunile specifice acestor pieţe, în scopul mobilizării economiilor băneşti şi dosponibilizărilor financiare prin intermediul valorilor mobiliare, în condiţiile adecvate de protecţie a investitorilor.

Din cuprinsul acestui act normativ, fundamental pentru existenţa unei economii sănătoase, de piaţă, act normativ care conţine nu mai puţin de 122 articole, propunem în cele ce urmeazăsă ne ocupăm de bursa de valori. Şi nu întîmplător deoarece bursa de valori, în definirea dată de legiuitorul român, reprezintă o instituţie cu personalitate juridică, asigurînd publicului, prin activitatea intermediarilor autorităţi, sisteme, mecanisme şi proceduri adecvate pentru efectuarea tranzacţiilor cu valori mobiliare, oferind economiilor investite în ele, garanţia morală şi securitatea financiară.

Valorile mobiliare care fac obiectul acestei burse sînt nişte instrumente negociabile care conferă deţinătorilor drepturi patrimoniale şi aceste valori pot consta în acţiuni, obligaţiuni precum şi orice alte titluri de credit încadrate de Comisia Naţională a Valorilor Mobiliare în această categorie. Bunăoară, **certificatele de proprietate emise de FPP vor putea fi negociate la bursele de valori prin ordine de vînzare sau de cumpărare şi vor putea fi oferite sau cerute pentru schimb cu alte valori mobiliare în condiţiile pieţei bursiere.**

Bursele de valori se înfiinţează prin decizie a Comisiei Naţionale a Valorilor Mobiliare şi sînt investite cu personalitate juidică, putînd primi donaţii, legate (dispoziţii testamentare) şi subvenţii. C.N.V.M. poate decide înfiinţarea unei burse de valori numai după ce minimum 5 societăţi de valori mobiliare au solicitat şi primit autorizaţia de negociere în bursă. Resursele pentru dotările materiale iniţiale, în primul an de activitate, vor fi alocate de la buget.

Supravegherea şi controlul bursei, inclusiv în ceea ce priveşte regimul operaţiunilor şi disciplina societăţilor de valori mobiliare şi a agenţilor, se vor exercita nemijlocit de comisarul general al bursei de valori numit de C.N.M.V.

Legea prevede, de asemenea, **instituirea asociaţiei bursei de valori** formată pe baza comunităţii şi complementarităţii membrilor săi cu privire la buna administrare şi la asigurarea execuţiei continue, ordonate, eficiente a tranzacţiilor cu valori mobiliare în condiţii adecvate de protecţie a instalaţiilor. Sînt membri ai acestei asociaţii, societăţile de valori mobiliare autorizate să negocieze în respectiva bursă de valori.

De reţinut că stabilirea conţinutului şi formei evidenţei tranzacţiilor la toate societăţile de valori mobiliare cade în sarcina expresă a Comisiei Naţionale a Valorilor Mobiliare.

Operaţiuni de bursă sînt toate negocierile făcute în cursul şedinţelor bursiere şi înregistrare ca atare. Aceste operaţiuni sînt în realitate acte de comerţ cu toate atributele conferite de codul comercial român.

Diferendele dintre intermediari, dintre societăţile de valori imobiliare şi agenţii lor, dintre agenţi şi cele dintre clienţi şi intermediari vor fi soluţionate de o instanţă specială numită "Camera arbitrală", în baza Regulamentului de procedură adoptat de C.N.M.V. Pentru ca un litigiu să poată fi dedus arbitrajului este necesară o convenţie arbitrală a părţilor.

În ceea ce priveşte decontarea tranzacţiilor cu valori mobiliare, păstrarea în siguranţă a acestor valori, transferul proprietăţii şi serviciile de înregistrare şi plată a valorilor mobiliare trebuie efectuate de persoane juridice autorizate ce vor fiinţa ca societăţi comerciale pe acţiuni. Acţionari vor putea să fie băncile şi alte instituţii de credit reglementate prin Legea nr. 33/1995 (privind activitatea bancară), ca şi bursele de valori, societăţile de valori mobiliare autorizate, societăţile de asigurări, societăţile comerciale emitente de valori mobiliare reglementate de Legea nr. 52/1994 ş.a.

Şi o ultimă precizare: prin amplitudinea şi semificaţia sa deosebită, pentru transpunerea în practică.

Legea nr. 52/1994, acest veritabil cod al afacerilor mobiliare, necesita ceva timp. Actul normativ prezentat, intră în vigoare după 30 de zile de la data publicării în Monitorul Oficial al României (11 august 1994), iar potrivit art. 115 din lege, în termen de 120 de zile de la înfiinţare, Comisia Naţională a Valorilor Mobiliare va elabora şi va aplica reglementările necesare pentru punerea în aplicare a acestei legi.

Pînă atunci rămîn valabile prevederile legale emise anterior promulgării Legii nr. 52/1994. **(Valentin ODOBESCU)**

ECHIPAMENTELE
cele mai moderne echipamente de calcul
HEWLETT PACKARD

Calculatoare, imprimante, servere UNIX, împreună cu asistenţa tehnică şi instalarea oferite de S.C. RADIX la cel mai convenabil raport preţ/performanţă

Pentru orice informaţii sunaţi la tel. 032/143037 şi veţi primi
GRATUIT
CATALOGUL COMPLET AL PRODUSELOR HEWLETT PACKARD.

SOCIETATEA COMERCIALA
RADIX SRL

Iaşi 6600 România
Str. Gîndu nr. 10
PO Box 123
Tel/fax 032-110571

HEWLETT PACKARD
Authorized Dealer and VAR

Industria română de apărare încearcă să se racordeze la tehnologiile moderne

■ la salonul de aviație civilă și militară de la Farborough, ministrul român al Apărări, Gheorghe Tinca, a fost încîntat de "excelentele" avioane de luptă rusești

În urma discuțiilor pe care Gheorghe Tinca, ministrul Apărării și general-maior Florentin Popa, șeful Departamentului de Înzestrare al Armatei, le-au avut la Salonul de aviație civilă și militară de la Farborough (Marea Britanie) cu reprezentanții întreprinderilor străine de aviație, la finalul lunii septembrie mai mulți specialiști occidentali vor organiza la București cîteva seminarii în domeniul aviației militare. "Obiectivul principal a fost de a continua discuțiile cu firmele importante care produc aparate militare și sisteme antiaeriene, cum ar fi Belle, Martin-Marietta, British Aerospace", a declarat Gheorghe Tinca, în seara zilei de miercuri, la întoarcerea din Marea Britanie. În ceea ce privește aparatele prezentate la salonul de la Farborough, ministrul Apărării a afirmat că a fost încîntat de noul tip de avion de transport masiv, de producție americană și de "excelentele" avioane de luptă rusești. General-maior Florentin Popa a declarat că delegația română a încercat "stabilirea unei bune comunicații cu acei producători care ar putea racorda industria noastră de apărare la tehnologiile moderne". "Din discuțiile cu partenerii străini, am ajuns la concluzia că nu este exclus ca în viitorul apropiat să finalizăm aceste contacte", a mai precizat general-maior Florentin Popa. Acesta a specificat că strategia MApN nu este de a cumpăra tehnică de luptă, ci de a moderniza capacitățile de producție ale industriei române,

În primele șapte luni ale anului

CEC a înregistrat un sold pozitiv de 29 miliarde lei

Casa de Economii și Consemnațiuni (CEC) a înregistrat pe primele șapte luni ale anului 1994 un sold pozitiv (diferența dintre depunerile și retragerile de economii ale populației) de circa 29 miliarde lei, au declarat surse din cadrul CEC. În timp ce majoritatea băncilor comerciale sînt nevoite să reducă ratele dobînzilor, CEC-ul le menține neschimbate de la începutul anului, existînd asigurări ferme că ratele de 35% la depozitele populației la vedere și 70% pentru depozitele anuale vor fi operaționale tot anul 1994. De asemenea, CEC-ul a beneficiat indirect și de puținele cunoștințe financiar-bancare ale populației, majoritatea cetațenilor percepînd reducerea de către băncile comerciale a ratelor dobînzilor la depuneri ca pe un semnal alarmant și nu ca pe o acțiune normală ce decurge din condițiile actuale ale pieței financiare din România, au precizat aceleași surse. Astfel, numai în luna august, soldul depunerilor de economii la CEC a fost de aproape 15 miliarde de lei, adică jumătate din soldul înregistrat pe primele șapte luni ale anului. Se remarcă numărul însemnat de librete CEC, de peste 20 de milioane, înregistrîndu-se aproape un libret la fiecare locuitor. Nivelul mediu al economiilor în primele șapte luni ale anului a fost de aproape 28 de mii de lei/locuitor.

Evoluția principalilor indicatori economico-sociali în luna iulie 1994 și perioada 1 ianuarie - 31 iulie 1994

Producția industrială a înregistrat o scădere în luna iulie 1994, comparativ cu luna precedentă și a fost mai mare față de luna corespunzătoare a anului trecut. Potrivit datelor centralizate de Comisia Națională pentru Statistică, în agricultură, producția cerealelor păioase a fost superioară celei din anul 1993. Exporturile și importurile au fost mai mici față de luna precedentă. În raport cu luna iulie 1993, exporturile au crescut, iar importurile au scăzut.

Vînzările de mărfuri cu amănuntul și serviciile prestate de către populație au fost în creștere față de luna precedentă (iunie 1994), volumul acestora situîndu-se însă sub nivelul din luna corespunzătoare a anului trecut.

Conform datelor statistice, prețurile de consum au cunoscut cea mai mică rată lunară de creștere din noiembrie 1990, cînd s-a trecut la liberalizarea prețurilor, iar cîștigul salarial mediu lunar (net) a înregistrat o creștere mai accentuată comparativ cu prețurile de consum.

În fine, un fenomen pozitiv înregistrat în luna iulie 1994, este scăderea numărului de șomeri, această lună fiind a cincea, consecutiv, cînd numărul de șomeri a continuat să scadă. **(Mihaela BREZEANU)**

	- In procente -		- In procente -
	IULIE 1994 față de		1.01.-31.07.1994 față de 1.01.-31.07.1993
	Iunie 1994	Iulie 1993	
Producția industrială	92,6	103,1	99,7
Comerț exterior			
- exporturi - total	96,9	172,3	146,3
- importuri - total	85,0	94,9	100,8
Vînzări de mărfuri			
cu amănuntul - total	105,0	91,6	86,4
- mărfuri alimentare	104,7	78,2	75,8
- mărfuri nealimentare	105,3	104,2	95,0
Servicii prestate populației	109,8	90,0	78,1
Cîștigul salarial mediu net	108,8	226,5	279,9
Prețurile de consum - total	101,6	244,5	308,1
- mărfuri alimentare	100,6	247,9	302,9
- mărfuri nealimentare	102,7	241,3	309,8
- servicii	102,0	242,4	319,1

Tîrgurile lunii septembrie

TÎRGURI EXTERNE

15-18 - Istanbul (Turcia - "Sports Show - Turkey '94"

Expoziție internațională de articole sportive, Ediția a doua.

■ Această manifestare se vrea un adevărat spectacol dedicat sportului în toate formele sale.

Organizator: Overseas Exhibition Services Ltd

Informații: tel. 071 486 1951; fax 071 935 8625; tlx 24591 MONTEX G.

17-20 - Taipei (Taiwan) - "Taipei Telecom '94"

Tîrg internațional de telecomunicații. Ediția a doua.

Organizator: Overseas Exhibition Services Pty Ltd.

Informații: tel. +44(0) 71 - 486 1951; fax +44(0) 71 - 486 8773; tlx 24591 MONTEX G.

18-22 Hong Kong - "Jewelry & Watch Fair"

Tîrg internațional de bijuterii și ceasuri, piese de schimb, pietre prețioase, accesorii, mașini și echipamente specifice.

■ Timp de 11 ani acesta a reunit mii de producători, comercianți și beneficiari, devenind, în timp, cel mai important tîrg de bijuterii din întreaga lume. Fascinantul spectacol al culorilor, strălucirii și rafinamentului se va desfășura în centrul expozițional "Hong Kong Convention & Exhibition Centre". În Asia această perioadă a anului este propice desfășurării expotîrgurilor de bijuterii și accesorii deoarece pregătește sezonul sărbătorilor de Crăciun și astfel se poate conta pe un număr foarte mare de cumpărători (peste 32.000) din peste 60 de țări.

Organizator: Headway Trade Fairs Ltd.

Informații: tel. (852) 827 5121; fax (852) 827 7064; tlx 72554 HEWAY HX.

Toți cei interesați să expună, să viziteze sau să obțină informații despre tîrguri și expoziții, interne și externe, pot suna zilnic, între orele 14,00-16,00, la telefon 172557, int. 16. Eventualele sugestii și propuneri se pot trimite pe adresa cotidianului "Monitorul", cu mențiunea: "Departament Tîrguri și Expoziții"

15 -17 - Bălți (Republica Moldova) - "Bălți '94"

Tîrg general de mărfuri, cu participare internațională. Ediția a-III-a.

■ Bine cunoscut firmelor din Iași și din țară, încă din septembrie 1993, expotîrgul de la Bălți, reunește în acest an firme din România, Germania, Grecia, Ucraina, Bulgaria, Rusia și Republica Moldova.

Organizatori: Primăria orașului Bălți; S.C. "Varianta" S.A.

Informații: Primăria Bălți - dl. I. Banari - director expo-tîrg; tel. 0231/2.21.48; 2.31.81; fax: 0231/2.81.61.

TÎRGURI INTERNE

14 -17 - Tulcea - "TIDF '94"

Expoziție internațională de pescuit, piscicultură și ecologia apelor. Ediția a II-a.

"TIDF' 94" este găzduită de Casa Corpului Didactic din Tulcea, unde, în aceeași perioadă se vor desfășura acțiuni al căror specific este legat de această manifestare expozițională:

- Sesiunea de Comunicări științifice organizată sub patronajul Administrației Rezervației Biosferei "Delta Dunării" (joi, 15 sept., orele 10,00 -17,00 și vineri, 16 sept., orele 10,00 - 16,00);

- Adunarea generală a membrilor Organizației Patronale "Rompescaria" (joi, 15 sept., cu începere de la orele 10,00);

- Workshop Internațional de Energie Regenerabilă și Eficiență Energetică (joi, 15 sept., orele 18,00 - deschiderea oficială).

Programul expozițional este următorul:

- miercuri, 14 sept., orele 13,00 - 17,00

- joi, 15 sept. - sîmbătă, 17 sept., orele 10,00 - 17,00.

Organizatori: C.C.I. Tulcea și Amplus Internațional Ltd.

Informații: tel. 040 - 517564; fax 040 - 517493.

14 -18 - Buzău - "Agroind"

Tîrg de produse agroalimentare.

Organizator: C.C.I. Buzău.

Informații: tel. 038 - 415229; fax. 038 - 424571; tlx. 56303.

14 - 19 - Sibiu - "Exposib '94"

Expo-tîrg cu vînzare de bunuri de larg consum. Ediția a II-a.

Deschiderea oficială va avea loc miercuri, 14 sept., orele 11,00, la sediul Casei de Cultură din Sibiu. Vor participa firme din Sibiu și din țară, care vor expune atît produse cunoscute publicului larg cît și produse noi, solicitate intens pe piața internă și internațională. Organizatorul tîrgului intenționează să facă din aceasta o manifestare tradițională care să reunească anual, în luna septembrie, firme românești și străine producătoare de bunuri de larg consum.

Organizator: C.C.I. Sibiu.

Informații: tel./fax: 069 - 415764

Silvia MILER

FLASH

■ România și Bulgaria vor semna o Convenție privind colaboarea industrială Miniștrii Industriilor din România și Bulgaria, vor semna, cu ocazia Tîrgului Internațional de la Plovdiv (26 septembrie-2 octombrie), o Convenție privind colaborarea economică, comercială și tehnico- științifică, au declarat surse oficiale din Ministrul Industriilor. Convenția cuprinde măsuri de reluare a legăturilor economice între agenții economici tradiționali, stimularea reciprocă a investițiilor, crearea de societăți mixte, schimb de informații privind legislația economică în vigoare și informații referitoare la restructurare și privatizare, au precizat sursele citate.

■ România este "invitat de onoare" la Tîrgul Internațional de la Izmir României i s-a acordat statutul special de "invitat de onoare" la Tîrgul Internațional de la Izmir (Turcia), care se va desfășura în perioada 8-20 septembrie, informează Biroul de presă al Ministerului Comerțului. Potrivit acestui statut România beneficiază de o suprafață de expunere de aproximativ 1.000 de mp și de o campanie de presă și publicitate asigurată de către oficialitățile din Turcia. La Tîrg participă aproximativ 50 de agenți economici români, care vor expune o gamă largă de produse industriale și de bunuri de consum.

■ Se extinde aria de utilizare a telefoanelor celulare din sistemul Telemobil Începînd cu data de 15 octombrie a.c., cei circa 1.800 de posesori de telefoane mobile celulare din România vor putea efectua convorbiri interne și internaționale și în timpul deplasărilor pe rutele București-Brașov și București-Constanța-Mangalia, precum și din orașele situate pe aceste axe, a declarat un reprezentant al firmei Telefónica România. La ora actuală, telefoanele mobile celulare nu pot fi utilizate decît pe raza municipiilor București, Brașov, Constanța și în împrejurimile acestora. Sistemul de telefonie mobilă celulară Telemobil va fi extins anul viitor și în vestul țării, în Timișoara, Arad, Oradea și, probabil, Cluj, urmînd ca pînă la sfîrșitul anului 1996, telefoanele portabile să devină o prezență obișnuită în majoritatea orașelor.

■ 4.300 desene și modele industriale La Oficiul de Stat pentru Invenții și Mărci s-au depus, în anul 1993, 1000 cereri de înregistrare pentru 4.386 desene și modele industriale, a declarat ing. Gheorghe Bucșă, șef serviciu desene și modele industriale din cadrul OSIM. Mai mult de jumătate din aceste cereri au fost depuse de agenți economici străini (515), a adăugat sursa citată. OSIM eliberează certificate de înregistrare (începînd din 1993) pentru desenele sau modelele industriale cu aspect estetic (exterior) nou, în două sau trei dimensiuni, avînd o funcție utilitară, a precizat ing. Gheorghe Bucșă. Taxele de înregistrare sînt între 9-18.000 lei, cu reduceri de 10% pentru agenții economici cu un venit brut anual de pînă la 1 milion lei.

■ Lucrările Consiliului de cooperare româno-germană se vor desfășura în această lună la Bonn Ministrul Comerțului, Cristian Ionescu, s-a întîlnit la începutul săptămînii cu Wedigo Graf Wedel, însărcinatul cu afaceri al Ambasadei Germaniei la București, în vederea pregătirii lucrărilor celei de-a II-a sesiuni a Consiliului de cooperare româno-german. Lucrările Consiliului se vor desfășura la Bonn, în perioada 14-16 septembrie a.c.. S-a stabilit ca cele două părți să valorifice într-o mai mare măsură facilitățile tarifare și netarifare conferite de Acordul de asociere a României la Uniunea Europeană.

PIAȚA PRODUSELOR INFORMATICE ȘI DE BIROTICĂ

Compaq și Microsoft au anunțat că primele livrări de MOBILE COMPANION sînt prevăzute pentru sfîrșitul anului 1994. "Mobile Copanion" este, respectiv va fi un PDA (Personal Digital Assistant) ce va lucra cu Microsoft at Work. Împreună cu Cellular Links, un tip special de radio-telefon, va permite racordarea și accesarea informațiilor de pe rețele și de pe desktop-uri. Conform planurilor preliminare noul sistem va cîntări mai puțin de un kilogram și va avea o suprafață de circa 15 cm pătrați în prima versiune, cu un procesor 386, ce va fi urmată de o versiune cu procesor 486. Compaq declară că Mobile Companion va fi echivalentul funcțional al unui desktop, cu suficientă putere de calcul pentru a rula aplicațiile în timpul deplasărilor.

În sfîrșit PDA-urile vor scăpa de reputația de a fi doar niște jucării pentru oamenii de afaceri și manageri care au nevoie permanent de o "secretară digitizată". Utilizarea Microsoft at Work va elibera utilizatorul sistemului mobil de diversele restricții - gen conectare modem - grație legăturii directe existente între sistem și desktop-uri prin Cellular Links. **(Mircea NISTOR)**

OFERTA SĂPTĂMÎNII

■ **ACO** (tel. și fax: 032/146845) PC 486 SLC2 IBM, VLB, 66 Mhz, cache 16Kb intern+128 Kb extern, 4 Mb RAM, FDD 3,5"+5,25", HDD 250 Mb, monitor SVGA color 14", mouse+pad, preț:1865$.

■ **PC-AMI COMP**. (tel. și fax: 032/144718) PC PENTIUM P, 60 Mhz, 512Kb cache, 8 Mb RAM, HDD 420 Mb, SVGA video card, monitor color SVGA 14" low radiation, mouse, garanție 24 luni, preț: 2599$. Imprimantă HP LaserJet 4MP, format A4, 6Mb, 600 DPI, postscript, garanție 36 luni, preț:2140$.

■ **TYR** (tel. 032/151507) PC KC 386 SX, 25 Mhz, 2 Mb RAM, HDD 40 Mb, FDD 3,5", supercompactizat, totul incorporat în tastatură, preț: 795$. Monitor SVGA color 14", preț: 374$. Imprimantă Star LC-15, 9 ace, format A3, preț: 436$.

■ **IIRUC** (tel. și fax:032/144745) PC AT 486 Everex, 33 Mhz, 4Mb RAM, HDD 200 Mb, FDD 5,25"+3,5", SVGA, preț: 1995$. Imprimantă Epson Stylus 1000 (A3, inkjet, 300 CPS), preț: 806$.

■ **UNITRADE** (tel. 032/112451, fax: 032/112954)

Macintosh Quadra 650 4 Mb RAM, HDD 160 Mb, 33 Mhz, Fdd 3,5", tastatură Apple II extinsă românească, soft rețea Apple Talk și Ethernet, porturi sunet I/O, configurabil Power PC, preț: 3047$. Disponibile calculatoare Macintosh din seria Quadra, Power și Power Book. Imprimantă Personal Laser Writer 300 Int'l, 300 DPI, 4ppm, grafică, preț: 973$.

■ **PRINCE SOFTWARE** (tel. 032/146930) PC COMRACE Pentium, 66 Mhz, 4 Mb RAM, HDD 210 Mb, local bus, monitor SVGA color, preț: 2505$. Imprimantă HP LaserJet 4P, 600 DPI, 1Mb, 4pg/min, RET, pret: 1168$.

■ **LIVIUS** (tel. și fax: 032/112221) Sistem HiTech 386 Dx, 40 Mhz, 4 Mb RAM, Hdd 210 Mb, monitor SVGA color low radiation, preț: 1139$. Imprimantă SpeedJet200 Seikosha, jet de cerneală, 300dpi, 300cps, format A4, preț: 318$.

■ **SINTA** (tel.032/136077, fax:032/137887) PC AT 486 DX, 40 Mhz, 4 Mb RAM, FDD 3,5", HDD 240 Mb, monitor SVGA color Philips, preț: 1626$. Imprimantă matriceală, 9 ace, format A3, 300 CPS, preț: 342$. FAX AEG OLYMPIA 352, preț:962.467 lei cu TVA; FAX AEG OLYMPIA 355, preț: 1.099.996 lei cu TVA.

■ **SYSCAD** (tel. 032/132682, fax:032/115811) PC AT 486 DLC, 40 Mhz, 4 Mb RAM, HDD 200 Mb, FDD 5,25"+3,5", monitor color SVGA, 0.28 pitch, coprocesor 80387- 40 Mhz, preț: 2.542.000 lei cu TVA (la curs 1$=1690 lei).

■ QUARTZ MATRIX (tel. și fax: 032/165558) Compaq ProSignia VS 4/66 model 1050,procesor I486 DX 66Mhz, 16 Mb RAM, HDD 1 Gb SCSI 2, FDD 3,5", monitor SVGA 14" mono low radiation, 5 sloturi EISA libere, placă rețea Ethernet pe 32 biți, atestat pentru SCO UNIX, Novell Netware, Windows NT, garanție 3 ani, preț: 9750 DM. Imprimantă Epson Stylus Color jet de cerneală cu cap piezo, 48 duze, 720x720 DPI, viteza 300 cps, format A3, 5 fonturi interne, 4 fonturi scalabile, interfață Centronics, garanție 1 an, preț: 1440 DM. Cartuș cerneală neagră (1,4 mil. caractere): 36 DM; cartuș cerneală color 3 compartimente (1,2 mil. caractere): 78 DM. Prețurile nu includ TVA, plata se face la curs oficial de schimb în lei din ziua plății.

În tîrgul de mașini Tătărași

Noile taxe vamale au redus oferta de autoturisme străine

■ taxa de intrare în tîrg a scăzut de la 5000 la 3000 lei

Duminică, 4 septembrie, în tîrgul din piața "Doi băieți" am putut constata o afluență masivă a publicului, pe fondul unei creșteri importante a ofertei față de săptămîna precedentă. Ceea ce a impresionat în mod plăcut a fost decongestionarea căilor de acces spre piață, realizată de către agenții de circulație. Reducerea taxei de intrare în tîrg, de la 5000 la 3000 lei pentru autoturisme, a determinat pe mulți vînzători să renunțe la parcarea mașinilor pe străzile laterale și să prefere cadrul organizat al pieței.

Din punct de vedere al structurii ofertei, am putut observa o scădere importantă a numărului de mașini străine și o creștere a numărului de autoturisme românești, în special Dacii de 4-6 ani vechime. Dintre acestea, un procent destul de ridicat îl dețineau Daciile break. Printre atracțiile tîrgului s-au numărat două Dacii producție 1994: un break și un papuc cu 5 locuri, culori metalizate, pentru care se cereau 6,5, respectiv 7 milioane lei. La categoria autoturisme străine, în topul celor mai scumpe mașini s-au aflat un Volvo 740 turbo, producție 1989, preț 9000$ și un Mercedes 200D, 1986, preț 16900DM.

Participarea vînzătorilor din alte județe a fost semnificativă, dintre aceștia clujenii deținînd supremația; am putut număra nu mai puțin de 17 autoturisme cu număr de înmatriculare de Cluj. A atras atenția și numărul mare de Dacii intrate recent în țară, cu numere de înmatriculare din Ungaria.

O amploare tot mai mare tinde să ia bazarul de piese de schimb, tarabele acoperite din partea dreaptă a pieței devenind neîncăpătoare. Acesta polarizează atenția multor vizitatori ai tîrgului, interesați în a-și procura piese la prețurile cele mai avantajoase. **(Mircea NISTOR)**

DUMINICĂ, 4 SEPTEMBRIE

Tip autovehicul	An fabricație	Preț
Dacia 1310 break	1994	6,5 mil. lei
Dacia 1310	1989	3,8mil. lei
Dacia 1310 TLX	1990	4 mil. lei
Dacia 1300	1986	2,9 mil. lei
Dacia 1310	1990	3,9mil. lei
Dacia 1310	1984	2,7mil. lei
Dacia 1310	1993	4,2 mil. lei
Aro 244 D	1986	5,7 mil. lei
Dacia 1300	1980	2,2mil. lei
Dacia 1310	1987	2,9 mil. lei
Opel Kadett 1,6l	1983	2.700 DM
Volvo 740 turbo	1989	6 000$
Mercedes 200D	1986	16900 DM
Ford Scorpio 2,2 l	1985	8700 DM

PROGRAMUL TELEVIZIUNII ROMÂNE ÎN SĂPTĂMÎNA 12-18 SEPTEMBRIE

Luni, 12 septembrie

TVR 1 13,00 Interferențe (r) ■ 14,00 Actualități ■ 14,10 TVR Iași. Est Meridian ■ 14,50 TVR Cluj-Napoca. ■ 15,30 Desene animate: Cro ■ 16,00 Actualități ■ 16,10 Avanpremiera TV ■ 16,25 Turism și agroturism. ■ 17,00 Emisiune în limba maghiară. ■ 18,30 Desene animate: Candy, Candy ■ 19,00 De luni pînă luni. ■ 19,30 **Film serial: California visează** (SUA), ep. 15. ■ **20,00 Actualități.** ■ 20,45 **Celula poetului dispărut** de Iosif Naghiu. ■ 22,25 Transfocator. Nostalgia casei. ■ 22,55 MTV. Greatest Hits ■ 23,25 Actualități ■ 23,45 Cultura în lume. ■ 0,15 Repriza a treia.

TVR 2 2,00 **Tenis. Marele turneu "Romanian Open".** Actualități (ora 14,00) ■ 16,00 Desene animate: Candy, Candy ■ **16,30 Film serial: Și bogații plîng** (Mexic). ■ 17,00 În direct - economia. ■ **17,40 Film serial: Mala Mujer.** Ep. 59. ■ 18,30 Secolul XXI. ■ 20,00 Actualități ■ 20,40 Ritmuri muzicale ■ 21,00 TVM. Mesager ■ 21,30 Între Da și Nu. ■ 22,00 TV5 Europe. Telejurnal în limba franceză ■ **22,30 Film serial: Santa Barbara** (SUA), ep. 4. ■ 23,15 Pămîntul - planeta noastră ■ 24,00 Jazz-club.

Marți, 13 septembrie

TVR 1 7,00 TVM. Telematinal ■ 10,00 Actualități ■ 10,05 Calendar ■ 10,20 Desene animate: Cro ■ 10,50 Călătorie de neuitat. ■ 11,35 Magazin TVE: Memoria mirosurilor; Arhitectura... necuvîntătoarelor; Găuri negre; Ritmuri spaniole. Redactor Cicerone Grigorescu ■ **12,20 Film serial: Mala Mujer** (r) ■ 13,10 1001 audiții. Integrala capodoperelor (CLXXIX). Emisiune de Iosif Sava ■ 14,00 Actualități ■ 14,10 TVR Iași. Est Meridian ■ 15,05 TVR Cluj-Napoca. ■ 16,00 Actualități ■ 16,10 Fii tu însuți! ■ **17,00 Fotbal: Rapid București - S.C. Charleroi (Belgia)** în primul tur al Cupei U.E.F.A. ■ 18,50 Videoclipuri ■ 19,00 Desene animate: Candy, Candy ■ **19,30 Film serial: California visează** (SUA), ep. 16 ■ **20,00 Actualități.** ■ 20,45 **Telecinemateca: Cum să furi un milion** (SUA, 1966). ■ 23,00 Reflector. ■ 23,30 Actualități ■ 23,55 Gong! ■ 0,25 Tenis. Marele turneu "Romanian Open" de la București.

TVR 2 7,00 TVR Cluj-Napoca. ■ 8,00 Microrecital Larisa. ■ 8,15 Tezaur folcloric (r) ■ 9,00 Magazin C.F.I. ■ 10,00 Ora de muzică. Muzica și epoca (II) ■ 11,00 Telejurnal Worldnet ■ 11,30 Desene animate ■ **12,00 Tenis. Marele turneu "Romanian Open".** În pauză: Actualități (ora 14,00) ■ 16,00 Desene animate: Candy, Candy ■ **16,30 Film serial: Și bogații plîng** (Mexic) ■ 17,00 Măseaua de minte ■ **17,40 Film serial: Mala Mujer**, ep. 60 ■ 18,30 23 de milioane. ■ 20,00 Actualități ■ **20,30 Film documentar artistic: Astă seară se întoarce Dracula!** ■ 21,00 TVM. Mesager ■ 21,30 Tribuna non-conformiștilor. ■ 22,00 TV5 Europe. Telejurnal în limba franceză ■ 22,30 Credo. ■ 24,00 Eurogol. ■ 0,30 Muzicorama.

Miercuri, 14 septembrie

TVR 1 7,00 TVM. Telematinal ■ 10,00 Actualități ■ 10,05 Calendar ■ 10,20 Desene animate: Cro ■ 10,45 Videolexicon ■ 11,45 Insulele Mauricius. ■ 12,15 Film serial: Mala Mujer (r) ■ 13,00 1001 audiții: Miron Grindea - un român celebru în publicistica internațională. ■ 14,00 Actualități ■ 14,10 TVR Iași. Est Meridian ■ 15,05 TVR Cluj-Napoca. ■ 16,00 Actualități ■ 16,10 Microrecital. Pompiliu Dîrjan. ■ 16,25 Alfa și Omega ■ 17,10 De la lume adunate ■ **17,40 Baschet feminin: Sportul Studențesc - Interoil Odessa** (repriza a II-a) în competiția europeană "Cupa Liliana Ronchetti". ■ 18,30 Desene animate: Candy, Candy ■ 19,00 Sensul schimbării: ■ **19,30 Film serial: California visează (SUA)**, ep. 17 ■ 20,00 Actualități. Buletin meteo ■ **20,25 Film serial: Dr. Quinn** (SUA, 1992), ep. 16. ■ **21,20 Fotbal: Anderlecht Bruxelles - Steaua București** în prima etapă din "Liga Campionilor". ■ 23,20 Noi frontiere. De la sursă la robinet! ■ 0,05 Actualități ■ 0,20 Întîlnirea de la miezul nopții. ■ 1,00 Tenis. Marele turneu "Romanian Open" de la București. .

TVR 2 7,00 TVR Cluj-Napoca. nimate; ■ 8,00 Refrenele amintirilor. ■ 9,00 Instantanee franceze. ■ 10,00 Actualități ■ 10,05 Ora de muzică. Din arhivele Filmotecii TV. ■ 11,00 Telejurnal Worldnet ■ 11,30 Desene animate ■ **12,00 Tenis. Marele turneu "Romanian Open".** În pauză: Actualități (ora 14,00) ■ 16,00 Desene animate: Candy, Candy ■ **16,30 Film serial: Și bogații plîng** (Mexic) ■ 17,00 Mini-eco. ■ **17,40 Film serial: Mala Mujer, ep. 61** ■ 18,30 Emisiune în limba maghiară: ■ 20,00 Actualități ■ 20,25 Ritmuri muzicale ■ 21,00 TVM. Mesager ■ 21,30 Formula 3. ■ 22,00 TV5 Europe. Telejurnal în limba franceză ■ **22,30 Film serial: Santa Barbara** (SUA), ep. 5 ■ 23,15 Dezbateri culturale. ■ 0,30 Fotbal: "Liga Campionilor", ediția 1994-1995. Rezumatele meciurilor din prima etapă

Joi, 15 septembrie

TVR 1 7,00 TVM. Telematinal ■ 10,00 Actualități ■ 10,05 Calendar ■ 10,20 Desene animate: Cro ■ 10,45 Clopoțelul sună iarăși! ■ 11,45 Versailles și grădinile sale. Documentar (CFI). ■ 12,15 Film serial: Mala Mujer (r) ■ 13,05 1001 audiții ■ 14,00 Actualități ■ 14,10 TVR Iași. Est Meridian ■ 15,05 TVR Cluj-Napoca. ■ 15,55 Avanpremieră ■ 16,00 Actualități ■ 16,10 Divertisment internațional ■ **17,00 Fotbal: Gloria Bistrița - Real Zaragoza** în primul tur al Cupei UEFA. ■ 18,50 Tragerea Loto Expres și Excepțională Loto ■ 19,00 Medicina pentru toți ■ 19,30 Desene animate: Candy, Candy ■ **20,00 Actualități:** Buletin meteo; Sport ■ 20,40 Publicitate ■ **20,45 Film serial: Ludwig** (Italia). Ep. 3 ■ 21,45 Studioul economic ■ 22,25 Enigma. ■ 22,55 Simpozion. ■ 23,40 Actualități ■ **0,05 Film serial: Forsyte Saga** (Anglia). Ep. 10 ■ 1,00 Tenis: Marele turneu "Romanian Open" de la București.

TVR 2 7,00 TVR Cluj-Napoca ■ 8,00 Din cele mai frumoase melodii populare ■ 9,00 Magazin Satelit ■ 10,00 Ora de muzică: ■ 11,00 Telejurnal Worldnet ■ 11,30 Desene animate ■ **12,00 Tenis. Marele turneu "Romanian Open"** În pauză: Actualități (ora 14,00) ■ 16,00 Desene animate: Candy, Candy ■ **16,30 Film serial: Și bogații plîng** (Mexic) ■ 17,00 Ceaiul de la ora 5: ■ 19,00 Emisiune în limba germană ■ 20,00 Actualități ■ 20,30 Ritmuri muzicale ■ 21,00 TVM. Mesager ■ **21,30 Pro Memoria.** Prof. dr. Aurel Golimas (II). ■ 22,00 TV5 Europe. Telejurnal în limba franceză ■ **22,30 Film serial: Santa Barbara** (SUA). Ep. 6 ■ 23,15 Eurogol. ■ 23,45 Să iubim pomii înfloriți și oamenii necăjiți!

Vineri, 16 septembrie

TVR 1 7,00 TVM. Telematinal ■ 10,00 Actualități ■ 10,05 Calendar ■ 10,20 Desene animate: Cro ■ 10,45 Curcubeu. În lumea sporturilor ■ 11,45 MTV. Greats Hits ■ 12,15 Film serial: Mala Mujer (r) ■ 13,05 1001 audiții. ■ 14,00 Actualități ■ 14,10 TVR Iași. Est Meridian ■ 14,55 TVR Cluj-Napoca. ■ 15,40 Avanpremieră ■ 15,45 Festivalul Internațional de Folclor al țărilor dunărene "Tulcea 1994" ■ 16,15 Actualități ■ 16,25 Din lumea afacerilor ■ 16,45 Pompierii vă informează! ■ 17,00 Emisiune în limga germană ■ 18,00 Pro Patria. ■ **19,00 Film serial: Casa Elliott** (Anglia-BBC, 1991). ■ **20,00 Actualități** ■ 20,45 Tezaur folcloric ■ 21,15 Publicitate ■ **21,30 Film artistic: Amintiri dintr-un miez de noapte** (SUA). ■ 23,10 Viața parlamentară. ■ 23,40 Actualități ■ 23,55 În amintirea noastră ■ 0,30 MTV. Euro Top 20 ■ **1,00 Cinematograful de noapte: Sanctuar II** (SUA, 1994). ■ 2,40 Tenis. Marele turneu "Romanian Open" de la București.

TVR 2 7,00 TVR Cluj-Napoca ■ 8,00 Matinal-Jazz ■ 9,00 Caleidoscop ■ 10,00 Actualități ■ 10,05 Ora de muzică. ■ 11,00 Telejurnal Worldnet ■ 11,30 Desene animate ■ **12,00 Tenis. Marele turneu "Romanian Open"** - sferturi de finală. În pauză: Actualități (ora 14,00) ■ 16,00 Desene animate: Candy, Candy ■ **16,30 Film serial: Și bogații plîng** (Mexic) ■ **17,00 Tenis: Marele turneu "Romanian Open".** ■ **18,10 Film serial: Mala Mujer.** Ep. 62 ■ 19,00 Deschiderea Stagiunii de Concerte a Orchestrei Naționale Radio. ■ 21,00 TVM. Mesager ■ 21,30 Oameni care au fost... ■ 22,00 TV5 Europe. Telejurnal în limba franceză ■ 22,30 Muzica e viața mea! ■ **23,00 Teatru TV. Crimă și pedeapsă** de F.M. Dostoievski.

Sîmbătă, 17 septembrie

TVR 1 7,00 Matinal moldav. ■ 9,00 Calendar ■ 9,10 Șapte note fermecate. ■ **10,00 Film serial pentru copii: Lassie** (SUA, 1989), ep. 24 ■ 10,30 Pas cu pas. ■ 11,30 Ecranul. Eveniment cinematografic; Retrospectiva François Truffaut la București; Ce se întîmplă cu filmul românesc de animație? (II). Anchetă realizată de Sabina Minea; Festivaluri internaționale: Veneția, 1994; Premiere cinematografice. Emisiune de Viorica Bucur ■ 12,30 Povestea vorbei. Expresii uzuale, înțeles și origine. ■ 13,00 1001 audiții. Pagini muzicale oferite de Fundația "Brambach" ■ 14,00 Actualități ■ **14,10 Turnul Babel: Desene anmate - Aventuri în epoca de piatră;** "Cerbul de Aur"... și altfel: magazin muzical; **Filme seriale: Serviciul secret (ora 15,30) și Beverly Hills, 90210 (ora 17,30); Rugby: România - Țara Galilor**, meci de calificare pentru Cupa Mondială. Transmisiune directă de la Stadionul Național (ora 16,00); **Tenis: Semifinalele marelui turneu "Romanian Open".** ■ 18,15 Mapamond. Realizator Victor Ionescu ■ **18,40 Campionatul European de handbal feminin: România - Slovacia** (repriza a II-a). ■ 19,15 Teleenciclopedia. ■ **20,00 Actualități.** ■ **20,45 Film serial: Mancuso de la FBI** (SUA), ep. 9 ■ 21,45 Recital extraordinar Gilbert Becaud. ■ 22,40 Actualități ■ 23,00 MTV. Euro Top 20 ■ **23,30 Film serial: Hunter** (SUA, 1984), ep. 37. Redactor Adriana Sora ■ **0,30 Recital Yannick Noah.** Înregistrare de la Sala Palatului din București ■ **1,30 Tenis. Semifinalele marelui turneu "Romanian Open" de la București.**

TVR 2 8,00 Întîlnirea de sîmbătă. ■ 13,00 **Tenis. Semifinalele marelui turneu "Romanian Open".** ■ 16,00 Desene animate: Candy, Candy ■ **16,30 Film serial: Și bogații plîng** (Mexic) ■ 17,00 Studioul de literatură. ■ 18,00 Campionatele Internaționale ale României la Judo - finale. ■ 19,00 Conviețuiri. ■ 19,30 Pariați pe campion! ■ 20,00 Actualități ■ 20,40 Ritmuri muzicale ■ 21,00 TVM. Mesager ■ 21,30 Memento cultural. ■ 22,00 Sport-studio ■ 23,50 Interferențe.

Duminică, 18 septembrie

TVR 1 8,00 Bună dimineața... de la Aeroportul Otopeni! ■ 9,00 Calendar ■ 9,10 Abracadabra! ■ **10,00 Film serial pentru copii: Fantastica familie Mellop** (Australia, 1992). ■ 10,30 Lumină din lumină. ■ 11,30 Viața satului. ■ 13,00 Din albumul celor mai frumoase melodii populare. ■ 13,30 Atlas. Realizator Victor Ionescu ■ **14,00 Actualități** ■ 14,10 Poșta TV ■ 14,20 Desene animate. Eroi celebri ■ **14,45 Film serial: Treaptă cu treaptă** (SUA) ■ **15,10 Finala marelui turneu de tenis "Romanian Open".** Transmisiune directă de la Arena "Progresul" B.N.R. ■ **17,40 Campionatul European de handbal feminin: România - Rusia** (repriza a doua). ■ 18,20 Serial S.F.: Star Trek - Generația următoare. Producție SUA, ep. 42 ■ 19,15 Robingo. ■ 19,55 Publicitate ■ **20,00 Actualități.** ■ 20,40 Tragerea Loto Special 6/49 și Noroc ■ **20,50 Film serial: Întoarcerea lui Sherlock Holmes** (SUA, 1986). ■ 22,25 Arhitectură și geografie sacră. Delfi, centrul lumii grecești. ep. 6 ■ 23,25 Actualități ■ 23,40 Maeștrii. ■ 0,55 Pe ultima sută de metri ■

TVR 2 8,00 5x2 - Magazin duminical. Program al Studioului TVR din Iași ■ 13,00 Film serial (r): Dr. Quinn (SUA, 1992) ■ 14,00 Actualități ■ 14,10 Film artistic: Zodia Fecioarei (România, 1966). ■ 16,00 Desene animate: Candy, Candy ■ **16,30 Film serial: Și bogații plîng** (Mexic) ■ 17,00 Serata TV. ■ 19,30 Orașe și civilizații. ■ 20,00 Actualități ■ 20,30 Divertisment muzical ■ 21,00 TVM. Mesager ■ 21,30 Campionatele Internaționale ale României la Judo - finale. ■ 22,00 Poesis. ■ 22,15 La puterea a doua. Realizator Gabriel Giurgiu ■ **23,00 Film serial: Santa Barbara** (SUA), ep. 7 23.45 Bufoniștii.

Bursa de Mărfuri Arad

(Aleea Romanței nr.2, ARAD 2900, tel: 057/220900, fax: 057/220915)

Mărfuri în preofertare

VÎNZARE:

1.a. Cherestea brad Putna 6000 mc, se taie la comandă, 105 USD/T.

2. Capace bere

-a. 5 mil. buc/săptămînă 7,50 lei/buc. franco fabrică Republica Moldova

-a. 8 mil. buc./transport 7,055 DM/1000 buc., import Germania, la beneficiar

3.a Apometre: Qn+2,5-5mc/H, Qn+6mc/H 38.000 lei + TVA

4. Bumbac fir 12/1 imp Israel 2920 lei/kg cu TVA inclus, jud. Arad

5. Venin:

-.a albine 50-70% 66 USD/gram, import Moldova

-.a viperă (libelulă) 2% 1600 USD/gr

6. Tablă:

-.a neagră subțire, mijlocie, neagră diferite grosimi între 0,3-100 mm

-a. neagră 3,5*1000-1250*5-6000mm 400 T 540 lei/kg, inclus TVA, Galați

-.a zincată 0,4*1000*2000mm 500 T orientativ 1350 lei/kgÂTVA, Călărași

7.a Uree România 10.000 T/lună 130 USD/T

8.a Parchet fag 4500 mp 21 USD/mp

9.c Pompe sumersibile 2000 buc. debit 12l/min, înălțime refulară 40 m

10.a Alcool dublu rafinat din cereale 96% 1,5 USD/litru

11.o Europaleți autohtoni

- din fag 1700 lei/buc cu TVA inclus, jud. Arad
- din stejar 21000 lei/buc cu TV inclus, jud. Arad

12.o Agregat bloc abur autohton 22500000+TVA, jud. Arad

13.o Adeziv pentru etichete import 8000 lei/kg cu TVA inclus, jud. Arad

14.e Imal 168 buc, 7098 lei/buc-vînzare părți, 5915 lei/buc-lichidare stoc

15.e Stex granule 254 buc, 6001 lei/buc-vînzare părți, 5001 lei/buc-lichidare stoc

16.e Etanșant siliconic 617 buc, 14099 lei/buc-vp, 11750 lei/buc-lichidare stoc

17.e Pistol pentru etanșanți 187 buc, 15925 lei/buc-vp, 13271 lei/buc-lichidare stoc

La poz. 14,15,16,17 prețurile nu includ TVA, sînt import Olanda.

CERERE

1.a Tablă inox 0,5-0,6 mm grosime, 5 t lunar.

Bursa Agricolă Arad

(Aleea Romanței nr.2, ARAD 2900, tel: 057/221897, fax: 057/220915)

Secțiunea 1, cultură vegetală

Grîu

V.c 400 T, 220 lei/kg STAS + TVA, încărcat în vagoane, franco Arad

C.a 500 T/lună, 220 lei/kg STAS, la beneficiar-jud. Deva

Orz

V.a 2000T, 155 lei/kg STAS+TVA, încărcat în vagoane, franco Arad

V.a 4000 T, 145 lei/kg STAS+TVA, încărcat în vagoane, jud. Olt

Orzoaică

V.a 400 T, 150 lei/kg STAS+TVA, franco Arad

V.c 450 T 175 lei/kg STAS+TVA, în vagon, jud. Arad

V.a 2000 T 170 lei/kg STAS+TVA, în vagon, jud. Buzău

Porumb

V.a boabe 1000T, 202 lei/kg+TVA, jud. Bihor

V.a boabe 200T, 190 lei/kg STAS+TVA, recoltat în octombrie 1994, jud. Arad

V.a știuleți, 150T lei/kg inclus TVA, recoltă 1994

Cartofi

V.g 100T, 370 lei/kg, inclus TVA, sortați, franco beneficiar

V.t 100T 250 lei/kg+TVA, jud. Arad

V.a Struguri 500 T 400 lei/kg+TVA, jud. Arad

V.a Rapiță boabe 12T, așteptăm contraofertă

Secțiunea 2. Zootehnie

V.a Porci vii 1600 lei/kg+TVA, greutate 101-110 kg, jud. Arad

V.a Tăurași 200 kg, 20 buc, 1800 lei/kg+TVA, jud. Arad

Secțiunea 3. Produse alimentare

Făină albă

V.e BL 55, 800 lei+TVA/kg, import Ungaria

V.o BL 80, 560 lei+TVA/kg, import Ungaria

V.g Castraveți în oțet 19000 brc/820 gr, 1090 lei+TVA, ambalaj inclus în preț, Arad

V.c Prune cal. I, 1000T, 400 lei/kg+TVA

V.g Ciuperci Champignons extra, proaspete, conserve în 7 sortimente, preț la sediu

V.a Usturoi consum 1900 lei/kg, 3,5-4 cm diametru, în saci 5 kg, import Ungaria

V.g Zahăr sfeclă Austria 100T, 850 lei/kg+TVA, saci 50 kg, livrare după 20 sept., Arad

V.g Roșii în bulion, 15000 brc./820 gr., 984 lei+TVA, ambalaj inclus în preț, Ard

V.g Mazăre verde

V.g 5000 brc./820 gr. 1485 lei+TVA, ambalaj inclus în preț, Arad

V.l 50.000 brc./820 gr, 1070 lei+TVA, preț fără ambalaj, jud. Arad

V.g Unt origine CEE nelimitată 4000 lei/kg inclus TVA, franco Deva, Oradea, Timiș

V.o Conserve carne porc, 2739 lei/buc inclus TVA, import Germania, jud. Arad

Secțiunea 4. Diverse

V.a. Combine agricole Sampo Rosenlew 60-70 milioane lei/4 variante, motor Ferguson, prod. 25ha/schimb, pierderi 0,2%.

CERERE:

Fasole albă uscată, a.soia, a.melasă, a.arpagic, a.pici, a.morcovi, a.mac, a.semințe de muștar.

Legendă: C-cumpărare; V-vînzare.

Dacă vă interesează o anumită ofertă rețineți litera mică scrisă în dreptul ei și formați numărul de telefon corespunzător, după cum urmează: a.-221897; c-220900; g-22087; i-211617; o-220915

BURSA ROMÂNĂ DE MĂRFURI

Piața Presei Libere 1 - București, tel. 617.22.31, fax 312.21.67

Oferte pentru data de 8 septembrie

PIATA II

- Drojdie de bere, uscată, substanță activă min.90%, plicuri de 16 gr., 125.000 plicuri
- ALTEX TU*, 15.283 mp
- TERA*, 2061 mp
- LIAPEL*, 5510 mp
- ALIDA*, 953 mp
- ALGENTA*, 3216 mp
- ALCORA*, 4115 mp
- CARPEL TU*, 1960 mp
- DIFUR*, 20.000 mp
- ELIZA*, 4075 mp
- NOVOMAT*, 2853 mp

MĂRFURI ÎN PREOFERTARE

- Salopetă-bluzon, din doc Terocel/doc Renel, 23.600/22.600lei/buc, 500 buc/sort
- Scurtă îmblănită, din tercot Anina (tip scurtă gardieni publici), 44.600 lei/buc, 500 buc
- Bluză de vînt căptușită, din tercot Sofian, 26.600 lei/buc, 500 buc
- Pufoaică, din tercot Anina/doc Renel, 30.600/26.000 lei/buc, 500 buc/sort
- Pantalon-bluzon, din doc Terocel/doc Renel, 22.600/21.600 lei/buc, 500 buc/sort
- Halat, din tercot Anina/doc Renel/pînză, 19.600/16.600/14.600 lei/buc, 500 buc/sort
- Produse cosmetice de import Anglia marca “Celsius”, “Similar”, “Tura”
- Microbuz VW T4 kombi LRSD, 4x4, alb, 78 CP, 2.400 cmc, 43 mil. lei, 1 buc

LEGENDĂ: * - înlocuitor de piele pentru încălțăminte/carîmbi/marochinărie/ tapițerie/ îmbrăcăminte.

Mărfurile din preofertare se programează pentru o zi de tranzacționare numai după apariția unei solicitări, prin intermediul Agenților Bursiere.

Bursa de Mărfuri Timișoara

(Str. C. Brediceanu nr. 8, Tel. 056-135262; Fax./Tel. 056-192055)

Preoferte de marfă

V. Biotim, cutii - 600 gr - 1.150 lei/buc (fără TVA) - termen 30.09.94

C. Capse bere - 6,30 lei/buc. - 19.09.94

C. Carne porc în carcasă 20 T/S - 2.160.000 lei/t - 20.09.94 (fără TVA)

C. Fasole boabe - 500 tone - 30.09.94

C. Orez - 100 Ton. - 30.09.94

V. Perlan Plus - 993,61 lei/kg - 30.09.94 (fără TVA)

C. Piei bovine sărate, uscate - 50 T/L - 2,150 lei/kg - 31.08.94

V. Piei bovină, neperforată, sărată, suprafețe mari 15 To - 2.400 lei

C. Piei oine sărate, uscate, sorturile B,C - 20.000 buc. - 31.08.94

V. Platbandă 25 x 6 - 6 ton. - 625 lei/kg - 10.09.94 (fără TVA)

V. Porumb știuleți - 200 ton. - 155 lei/kg - 15.09.94

C. Slănină porc - 20 T/L - 600.000 lei/T - 30.09.94 (fără TVA)

V. Tablă decapată 1000x2000x3 - 100 ton. - 640 lei/kg - 12.09.94

V. Tablă decapată 1000x2000x5 - 100 ton. - 640 lei/kg - 12.09.94

V. Tablă decapată 1000x2000x6 - 100 ton. - 640 lei/kg - 12.09.94

V. Teu - T30 - 5 ton - 635 lei/kg - 10.09.94 (fără TVA)

V. Teu - T40 - 5 ton. - 635 - 10.09.94 (fără TVA)

V. Timex intensiv 3 kg - 6.882 lei/buc. - 30.09.94 (fără TVA)

V. UNP 120 - 7 ton - 600 lei/kg - 10.09.94 (fără TVA)

V. UNP 65 - 3 ton - 625 lei/kg - 10.09.94 (fără TVA)

C. Uree - 160.000 MT/ - 104 $ - 15.09.94 (fără TVA)

Legendă: C - cumpărare; V - vînzare.

Oportunități de afaceri sosite la Camera de Comerț Iași

- **AGROTEX FA** - Budapesta, tel. 00-36-1-1637455, fax 00-36/1/1837101, caută urgent plug rotativ.
- **BIOROMA** - Budapesta, firmă mixtă ungaro-elvețiană oferă: condimente, tehnologii complete de prelucrare a cărnii, carne, preparate din carne, Delikat, Vegeta - tel/fax 169-5913, 1695624.
- **ROTH** - Budapesta, tel. (36-1)256-7672, 257-3008 dorește să înființeze o societate mixtă în următoarele domenii:
  - instalații pentru imobile - sisteme de încălzire economice de proveniență franceză și germană, contoare de apă rece și caldă etc.;
  - sănătate: aparate de filtrare a aerului, aparate și ustensile medicale și de laborator;
  - comerț: alimente, materiale de construcții, articole tehnice, electronică distractivă, tehnică de calcul.
- **ALFOLDI GABONA**, Törokzentmiklos, tel. 56/342901, fax 56/372665, dorește să ia legătura cu partenerii care încă în cursul acestui an să poată oferi tocătură de semințe de floarea soarelui cu un conținut de proteine de 40%.
- **MEVEX KFT și VEXIMP KFT** - Budapesta, tel. (36-1) 1600278, fax (36-1)1601936, doresc să ia legătura cu firme importatoare de piese semiconducătoare.
- Firma **FICOR IMPORT EXPORT** SRL București, tel/fax +40/1/121030654 și +40/1/21011916, unic distribuitor în România pentru firma SOLARMAX INTERNATIONAL USA oferă folie adezivă pentru geamuri în variantele: securit, solar, izotermică specială.
- SC **“TRANSPORT AUTO 1”** SA, Tulcea, tel/fax 040/550651 are disponibile la vînzare mijloace fixe din dotare (autobuze, autobasculante, autotractoare, semiremorci, transcontainer, autocamioane, autofurgone izoterme, remorci). Societatea își declară disponibilitatea de construire a unei societăți mixte cu aport de capital străin avînd ca obiect de activitate transporturile auto interne și internaționale de călători și mărfuri.
- **Misiune economică în provincia JILIN - Republica Populară Chineză.** Camera de Comerț și Industrie Iași organizează la finele lunii noiembrie a.c., o misiune economică în provincia Jilin - Republica Populară Chineză, provincie înfrățită cu județul Iași. Scopul acestei acțiuni este identificarea și promovarea unor oportunități de afaceri între firmele ieșene și cele chineze. Avînd în vedere disponibilitățile economice deosebite ale provinciei Jilin, pot fi abordate practic oportunități de afaceri din toate ramurile economice. Firmele ieșene interesate în participarea la această misiune sînt rugate să se adreseze la Camera de Comerț și Industrie Iași - Departamentul Relații Interne și Internaționale - tel. 117757/16, pînă la data de 15 septembrie a.c., avînd asupra lor un profil de campanie specific pentru misiune economică conținînd:coordonatele firmei, domeniul de activitate, oferta, respectiv cererea vis-a-vis de piața chineză, alte propuneri de colaborare.

Relații suplimentare la Camera de Comerț și Industrie Iași - Departamentul Relații Interne și Internaționale.

Societatea de asigurare-reasigurare

Agenția Iași

BUCUREȘTI

Str. Gării nr. 4,
tel./fax 146881

Oferă agenților economici
asigurări avantajoase:

- Mărfuri pe perioada transportului intern sau extern
- Clădiri, materii prime și materiale, produse finite, mărfuri depozitate, mașini și utilaje, instalații etc.
- Autovehicule - CASCO, Cartea Verde, CMR
- Accidente ale conducătorilor auto și a altor persoane din autovehicul
- Accidente ale personalului angajat
- Nave și aeronave
- Asigurarea construcțiilor și răspunderii constructorului
- Răspundere civilă legală și a producătorului
- Asigurare de credite și garanții
- Asigurare medicală pe perioada șederii temporare în străinătate

Asigurările se contractează în lei sau valută în condiții aliniate practicii internaționale, cotațiile de primă fiind negociabile.

ASTRA SA

Vă asigură liniște și prosperitate în afaceri!

Decăderea în România a calității serviciilor și a produselor este efectul neglijenței guvernamentale

Nicolae Văcăroiu - un premier neglijent

(continuare din pagina 1)

O mare parte a consumatorilor începe să înțeleagă totuși că rolul cumpărătorilor este mult mai mare. Este important să cunoaștem că influența consumatorului asupra calității este considerabilă. Cu cît va fi mai bine informat, cu atît consumatorul va avea exigențe mai mari, alegînd din complexitatea de produse și servicii pe acelea care-i satisfac cel mai bine gusturile, pretențiile, necesitățile.

Este logic deci că pretențiile asupra calității vor crește. Constatînd aceasta, producătorii își vor schimba optica, ei vor deveni mai vigilenți și mai implicați în creșterea calității, altfel riscă să nu-și poată vinde bunurile sau serviciile. Saltul calitativ va determina și creșterea concurenței reale, acesta fiind unul din criteriile de bază după care funcționează economia de piață, spre care susținem că ne îndreptăm. Iată cum fiecare consumator contribuie, prin cunoștințele și exigențele sale, la creșterea competitivității.

■ În lipsa unei legislații eficiente și severe, calitatea produselor și serviciilor s-a prăbușit

Totuși, în România asistăm la un dezastru al calității produselor și serviciilor. Nu întîmplător, desigur. Există motive foarte bine întemeiate care merită comentate.

Vom preciza întîi că protecția consumatorilor și a concurenței a fost neglijată sistematic de politica guvernamentală; legislația care a fost în cele din urmă adoptată și a intrat în vigoare este inadecvată și insuficientă. Așa ne putem explica cum a fost posibil ca în România să se producă un adevărat exod de rebuturi ale societății capitaliste din Orientul Mijlociu sau Îndepărtat (produse denumite îndeobște "turcisme"). Astfel au pătruns în țară, la adăpostul unor legi vamale superficiale, tot soiul de produse achiziționate la limita termenului de valabilitate, după ce au zăcut ani întregi în depozite.

Vom puncta aici cîteva exemple concludente. Potrivit datelor publicate de OPC, în 1993 au fost importate din Belgia, Italia, Austria, Coreea, echipamente electrice și electronice în valoare de 1,9 miliarde lei, neverificate din punct de vedere al electrosecurității, cu caracteristici neconforme cu cele declarate, fără instrucțiuni de păstrare și utilizare, fără elemente de identificare. Toate acestea încalcă grosolan prevederile ordonanței guvernamentale (articolele 19 și 20).

Totodată, în lipsa unor legi ferme și a unor pedepse drastice, producătorii de piese de schimb și subansamble pentru autoturisme importă și comercializează piese care pot pune în pericol securitatea circulației, deci viața oamenilor.

Vom mai menționa aici încă un exemplu: cel al autobuzelor cumpărate la preț mic din Germania, de exemplu, și puse în circulație în cîteva mari orașe ale țării, printre care și Iașul. Din cauza faptului că folosirea acestora în rețeaua de transport ridica substanțial gradul de poluare, ele au fost scoase din circulație pentru a proteja mediul înconjurător. În pofida acestui aspect, aceste mijloace de transport au fost cumpărate și puse în funcțiune în România, ignorîndu-se cu bună știință consecințele asupra mediului, deci asupra sănătății oamenilor.

■ Din cauza bugetului insuficient, IRS riscă să piardă accesul la standardele calitative mondiale

Pentru că nu există o strategie în domeniul calității, calitatea produselor și serviciilor a scăzut continuu. Aceasta în condițiile în care în țară există peste 400 de laboratoare de încercări și 22 de comisii tehnice pe diferite sectoare de activitate. În prezent, singura care a supraviețuit și are șanse să acrediteze în curînd laboratoarele de încercări este societatea RELAR.

Funcționarea laboratoarelor este mai mult decît necesară pentru că laboratoarele de încercări sînt cele care certifică nivelul calitativ al bunurilor și serviciilor. De semnalat că în România în lipsa unui pachet de legi privind falimentul, responsabilitatea și libera concurență a unui sistem de certificare a calității, s-a recurs la o metodă originală: autocertificarea. Cu alte cuvinte, cei care produc își verifică ei singuri produsele și tot ei își acordă certificatul de calitate. Această situație aberantă nu lasă loc de replică.

Ca și cînd toate fenomenele grave deja expuse nu ar fi suficiente pentru a zugrăvi prăbușirea calității și riscurile la care sînt supuși consumatorii români, vom mai adăuga un aspect ce merită și el subliniat. Din cauza faptului că bugetul de stat este foarte zgîrcit în acest domeniu, Institutul Român de Standardizare este tot timpul în pericol de a fi exclus din Organizația Internațională de Standardizare (ISO). De precizat că în calitatea de afiliat la ISO, Institutul Român de Standardizare beneficiază de avantaje incontestabile. Prin această organizație - oglinda produselor și serviciilor de vîrf existente în economiile dezvoltate - România obține informație. Dacă nu va cunoaște standardele internaționale, deci exigențele piețelor mondiale, orice producător român riscă să nu-și poată exporta produsele.

Alocînd un buget infim - cu o jumătate de milion de dolari mai mic decît în Bangladesh, Trinidad Tobago sau Tanzania - statul român demonstrează cît de mult îi pasă de alinierea țării la standardele internaționale, deci la includerea României în circuitul economic mondial.

distanța focală

Fiscalitatea în statele Uniunii Europene

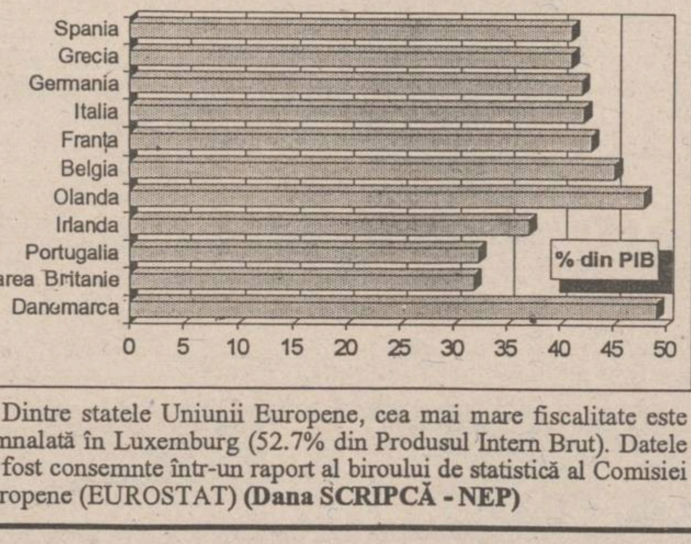

Dintre statele Uniunii Europene, cea mai mare fiscalitate este semnalată în Luxemburg (52.7% din Produsul Intern Brut). Datele au fost consemnte într-un raport al biroului de statistică al Comisiei Europene (EUROSTAT) **(Dana SCRIPCĂ - NEP)**

China dezvăluie "secretul aurului"

■ producția de aur a Chinei a fost în 1993 de 90 tone

Analiștii occidentali au avut parte de o mare surpriză cînd China și-a anunțat, pentru prima oară din 1949 și pînă acum, volumul producției anuale de aur, se arată în ultimul număr al cotidianului Financial Times. Song Ruixiang, ministrul Geologiei și Resurselor Minerale, a declarat că producția anuală de aur a Chinei a fost în anul 1993 de 90 tone. Această cifră, însă, este cu mult sub estimările grupului de cercetare GMFS, considerat a fi o autoritate în materie, care aprecia producția la 127 tone. Estimările GMFS includ și producția neoficială, exclusă în mod evident din raportul ministrului chinez. Producătorilor de aur li s-a cerut să-și vîndă toată producția Băncii Poporului și cum această bancă nu-și modifică prețurile de achiziție în funcție de evoluția prețurilor la aur pe piețele internaționale, producătorii au căutat să valorifice aurul în condiții cît mai favorabile, în alte părți ale lumii. Dincolo de aceste probleme, rămîne întrebarea: de ce s-a hotărît China, dintr-o dată, să dezvăluie "secretul aurului" cînd, pînă acum, erau raportate doar modificările procentuale? Analiștii consideră drept sugestiv faptul că inițiativa aparține Ministerului Geologiei și nu Oficiului de Stat pentru Aur, apreciind că ministerul, în încercarea de a atrage investițiile străine în acest sector, și-a dat seama că trebuie să ofere un indicator numeric pentru potențialii investitori.

În atenția absolvenților promoției 1984 - Liceul "C. Negruzzi" Iași

Cu ocazia întîmplării
a 10 ani de la absolvirea
Liceului "C. Negruzzi" Iași,
Agenția de Turism **NET**
organizează o masă rotundă cu tema
STRĂPUNGEREA
DIELECTRICILOR LICHIZI
Pentru detalii și informații suplimentare
nu ezitați să ne contactați la sediul firmei
din Iași, Casa Model-mezanin.
Telefon 032/117596, fax 032/144577.

FLASH

■ Guvernul malaezian a suspendat restricțiile impuse firmelor britanice
Guvernul malaezian a decis miercuri să suspende interdicțiile impuse contractelor cu firmele britanice. "Companiile britanice vor putea participa la contractele guvernamentale, în orice domeniu de activitate", a declarat vicepremierul malaezian, Anwar Ibrahim. De asemenea, el a indicat că viitoarele participări britanice la contractele guvernamentale vor fi analizate în funcție de preț și de competitivitate. Anwar Ibrahim a mai subliniat că nu se va reveni asupra deciziilor adoptate pe baza acestui embargou. Astfel încît numeroasele firme britanice care sperau să obțină contracte pentru construirea noului aeroport internațional de la Kuala Lumpur, proiect evaluat la suma de peste 3,5 milioane dolari, și-au văzut spulberată orice speranță.

■ OEP va primi un împrumut de 30 milioane dolari din partea Băncii Mondiale
Vicepreședintele Băncii Mondiale, Caio Koch Weser și președintele Organizației pentru Eliberarea Palestinei, Yasser Arafat, au semnat miercuri un acord care prevede acordarea unui împrumut de 30 milioane dolari, destinat unor proiecte majore. Fondurile vor fi utilizate pentru executarea unor proiecte în domeniul transporturilor și comunicațiilor, în sectorul energetic, pentru instalarea unei rețele de canalizare și pentru dezvoltarea sistemului de învățămînt. Economiștii palestinieni apreciază că momentul semnării acestui acord, sincronizat cu vizita de trei zile a vicepreședintelui Băncii Mondiale în Fîșia Gaza, constituie un semnal pentru Clubul de la Paris, care este astfel îndemnat să acorde împrumuturi similare pentru dezvoltarea acestei regiuni.

■ Noul model Skoda va fi lansat în luna noiembrie
Compania cehă producătoare de automobile Skoda Auto a.s. va lansa în Europa noul model Felicia, care beneficiază de o tehnologie modernă, în încercarea de a spori volumul scăzut al vînzărilor, a declarat la începutul săptămînii, Milan Smutny, purtătorul de cuvînt al companiei. Felicia este un model cu cinci uși, cu o variantă de motor Volkswagen și cu tehnologie la standardele mondiale, urmînd să fie vîndut pe piața europeană la un preț relativ scăzut. Acest model vine să înlocuiască modelul Favorit, al cărui design este același din anul 1984. Skoda, care anul trecut a înregistrat pierderi de 4,26 miliarde coroane (144,3 milioane dolari), a raportat pierderi mai reduse decît cele prevăzute pentru prima jumătate a acestui an. Skoda este deținută în proporție de 31% de compania Volkswagen.

■ Japonia nu va construi avioane militare. Agenția niponă pentru Apărare a negat luni știrea publicată de un cotidian economic, potrivit căreia Japonia intenționează să dezvolte proiectul fabricării de către constructori autohtoni a unui model de avion de luptă, proiect ce ar urma să fie finalizat în anul 2008. "Nu avem astfel de planuri. În prezent efectuăm cercetări de bază pentru dezvoltarea tehnologiilor radar și creșterea performanțelor avioanelor, dar nu am decis încă nici un proiect extins după aprilie 1996", a declarat o oficialitate a agenției defensive japoneze.

Coordonatori
MONITORUL FINANCIAR
Mircea NISTOR
Eugen LEONTE

B,C,U

BIBLIOTECA CENTRALĂ UNIVERSITARĂ

IAȘI - pag. 2A

RAJAC a pedepsit cartierul Dacia

amănunte despre întreruperea abuzivă a apei

NAȚIONAL - pag. 5A

P.S.M. este în pragul scindării

Mohora s-a simțit nedreptățit la alegeri

INTERNAȚIONAL - pag. 8A

Statele Unite sînt gata să invadeze Haiti

dictatura militară din acest stat refuză revenirea președintelui exilat

MARȚI
13 septembrie
1994
An IV,
Nr. 214 (970)
12 PAGINI
250 LEI

Monitorul
cotidian de informaţii

Înainte de a anunța Poliția, Salvarea sau Pompierii, sunați la MONITORUL!
Telefoane:
17.25.57
14.56.10

Director onorific: AUREL LEON
Redactor șef: DAN RADU

Atac kamikaze la Washington?

Un avion s-a prăbușit în curtea Casei Albe

■ familia Clinton lipsea din clădire

Un avion monomotor s-a prăbușit pe pajiștea de lîngă aripa nordică a Casei Albe, fără a provoca stricăciuni clădirii, cu excepția unei ferestre sparte, însă pilotul a murit în accident, relatează agenția de știri REUTER. Oficialitățile nu reușesc să-și dea seama ce căuta avionul în zona aeriană a Casei Albe, unde traficul este interzis, însă afirmă că în momentul prăbușirii, vehiculul avînd motorul scos din funcțiune, s-a lovit de un copac și s-a rostogolit pe gazon. Personalul de securitate al Casei Albe a interzis accesul în zonă pe o arie de un kilometru și au instalat reflectoare puternice care luminează scena accidentului pentru a descoperi orice indicii care ar putea duce la depistarea cauzei producerii acestuia. Serviciul Secret încearcă să afle de ce pilotul nu a aterizat între rîul Potomac și Casa Albă, unde ar fi avut suficient spațiu pentru această manevră. REUTER precizează că familia prezidențială nu se afla în clădire, locuind temporar la Blaire House pentru a permite specialiștilor să aducă îmbunătățiri sistemelor de încălzire și de ventilație ale Casei Albe. Familia Clinton urmează să revină la reședința oficială luni seara.

Copilul-cîine a dispărut din spital

■ el a fost dat în urmărirea Poliției

Romică Cîrpaciu

Romică Cîrpaciu (13 ani), "copilul-cîine" care a suferit o intervenție chirurgicală deosebită pentru a scăpa de coșmarul care l-a chinuit 12 ani, perioadă în care s-a deplasat folosindu-se de palme și de tălpi, exact ca un patruped, a dispărut din Clinica de chirurgie a Spitalului de copii "Sf. Maria", unde se afla încă internat pentru tratament recuperator. Potrivit celor relatate de **șeful Clinicii de chirurgie, dr. Virgil Viașu**, Romică se afla în convalescență și era programat în această perioadă pentru o nouă intervenție chirurgicală, necesară pentru a i se scoate plăcile de osteosinteză, implantate în timpul manevrelor medicale de îndreptare a picioarelor. Dispărut pe data de 5 septembrie, "copilul-cîine" a fost dat în urmărirea Poliției Municipiului care, pînă în acest moment, nu a dat de urma lui. Personalul medical al clinicii bănuiește că Romică a fost convins să părăsească spitalul de anumite persoane care intenționează să cîștige bani de pe urma copilului. De altfel, datorită publicității care i s-a făcut, în perioada cît a stat în spital, băiatul avea un venit zilnic substanțial, dobîndit din ceea ce primea de la vizitatori și de la persoanele care mergeau la biserica de lîngă spital, în fața căreia, mai tot timpul, se afla postat Romică. **(Mihaela CĂNĂNĂU)**

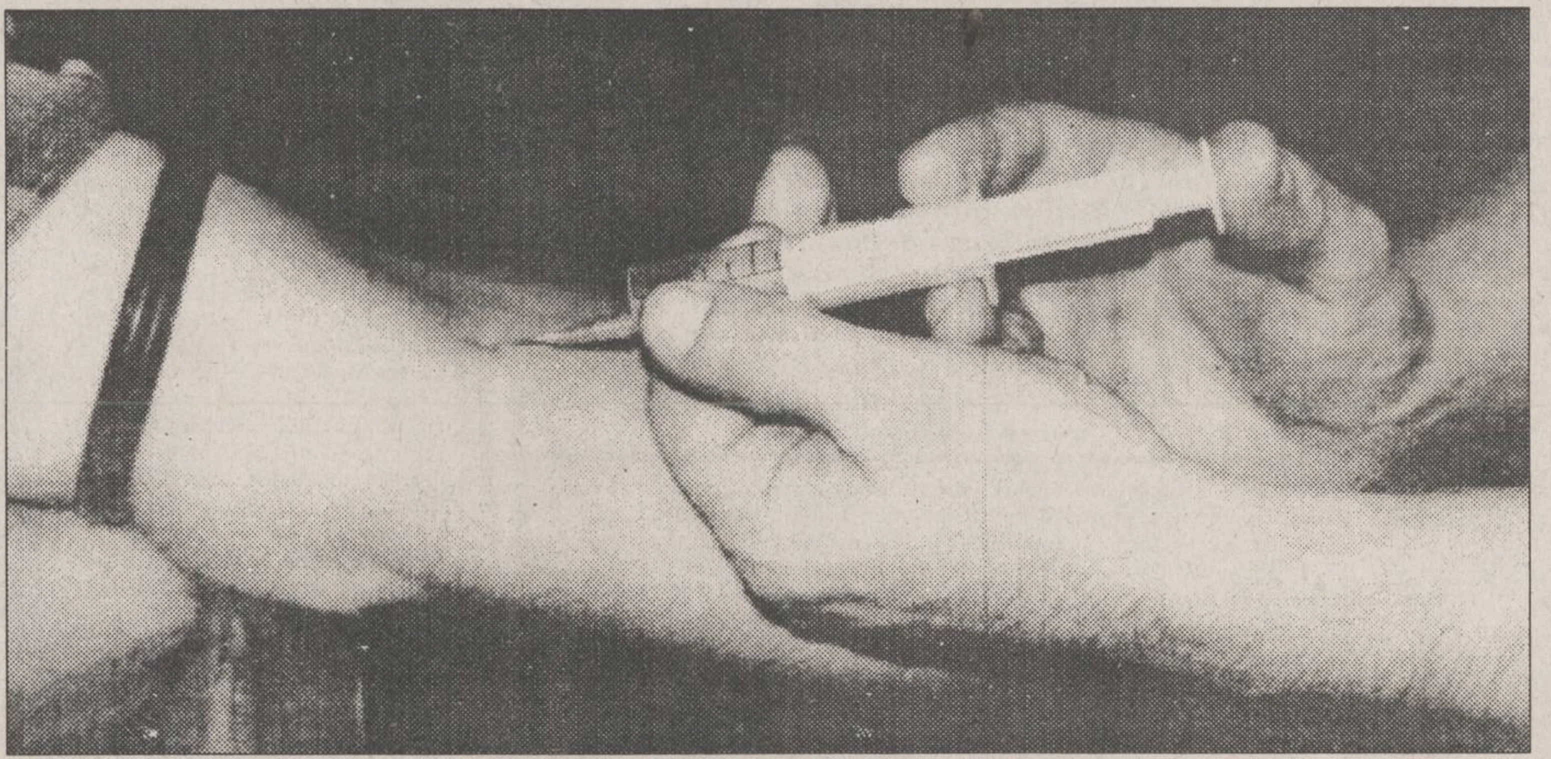

La Iași, un litru de sînge se vinde cu 57.200 lei

■ împinși de mizeria în care trăiesc, mulți oameni iau cu asalt centrele de recoltare a sîngelui

"90% dintre donatorii de sînge sînt șomeri ori au o situație familială dificilă, mulți copii, salarii mici etc.", ne-a declarat medicul specialist Lavinia Scripcaru, director al Centrului de Transfuzii Sanguine Iași. Restul de 10% face parte din categoria celor care au avut în familie persoane bolnave ce au necesitat, la un moment dat, o transfuzie de sînge. E vorba de funcționari, tehnicieni și, foarte rar, intelectuali.

Gheorghe P., 41 de ani, șomer: **"Sînt sănătos. Sînt foarte sănătos, slavă Domnului! Și-atunci, ce mi-am zis eu? Atîția oameni bolnavi există pe lume. Gem spitalele. Dacă picăturile mele de sînge pot salva o viață, de ce să nu le ofer această șansă? E adevărat, am acasă patru copii. Cu banii pe care i-am primit, le iau ceva de mîncare. Poate și un dulce. Vin de trei ani să donez sînge, și mă simt foarte bine. După cinci donări, iau și premiul și atunci e sărbătoare: musai cumpăr o bucată de salam"**. Interlocutorul, îmbrăcat cu niște haine sărăcăcioase, e un bărbat mic de statură. Arată plăpînd și are o față tristă.

"De fapt, pentru a putea dona sînge, trebuie îndeplinite niște condiții foarte stricte. Dacă înainte mai închideam ochii, doar trebuia să ne facem planul, acum nu se mai admite", ne-a explicat **dr. Lavinia Scripcaru.**

Oamenii se adună în fața Centrului încă de la 4-5 dimineața, "pentru a prinde un rînd", fiindcă numărul donatorilor este mare, iar posibilitățile zilnice de recoltare a sîngelui sînt limitate. Pentru început, ei sînt investigați din punct de vedere medical. Astfel, cei care au fost bolnavi de hepatită, TBC, malarie sau sifilis sînt respinși din capul locului. **"Și chiar dacă unii sînt tentați să ascundă faptul că au avut aceste boli, ei sînt depistați cu ușurință"**, adaugă dr. Lavinia Scripcaru. De asemenea, pentru a fi admiși ca donatori, ei trebuie să aibă greutatea peste 50 kg, tensiunea arterială trebuie să se înscrie între limitele 110-180 mm coloană de mercur, pulsul - între 60-80 bătăi pe minut, iar hemoglobina trebuie să fie de minimum 12,5 la sută pentru femei și de 13,5 g la sută pentru bărbați.

"Uneori apare o problemă. Din momentul în care donatorul iese din cabinetul de consultații și pînă este chemat la recoltarea propriu-zisă trece un oarecare timp, uneori mai mult de o oră. Și atunci, unele persoane, bărbații, de regulă, se duc să ia «una mică» și să fumeze o țigară, deși li se atrage atenția, în prealabil, să se abțină de la aceasta. Dacă doctorul care le ia sînge îi miroase, e bine. Dacă nu, sîngele lor va conține o anumită cantitate de alcool sau nicotină. Și cînd îi respingem, tot ei sînt cei care se supără și fac scandal", ne-a relatat dr. Lavinia Scripcaru. Pînă în martie a.c. a mai existat o problemă: se întîmplă ca în locul persoanei ce fusese la cabinetul de consultații să intre altcineva. **"Așa ne trezeam că pe fișă scria donator cu grupa O și în flacon aveam sînge cu grupa AB IV. Omul obținea cele două zile libere de care avea nevoie, de exemplu, iar noi ne alegeam cu bătaie de cap. Acum s-a rezolvat, căci celor care vin să doneze sînge li se rețin buletinele de dimineață, înapoindu-li-se la plecarea din sala de donare"**, spune dr. L. Scripcaru. **(continuare în pagina 2)** **(Gynella PARFENIE)**

ÎN INTERIOR

Un polițist a fost arestat pentru luare de mită

Denunțătorul a fost Ferdinand Stănescu, bulibașa țiganilor din Moldova

pag. 2A

Șefii principalelor alimentare din Iași sînt în pragul revoltei

Nemulțumirile se datorează modului de privatizare

pag. 3A

Cum fac pușcăriașii școală

În Penitenciar funcționează Școala nr. 41, care are drept elevi deținuții

pag. 3A

Frontul Popular din Moldova și-a deschis birou de presă la Toronto

Iurie Roșca se sprijină pe ajutorul americanilor

pag. 4A

Presa germană dezbate situația din România

Conform acesteia, țara noastră are o singură șansă: agricultura

pag. 5A

Astăzi, meciuri tur în Cupa UEFA la fotbal

Trabzonspor - Dinamo
Rapid - Charleroi

pag. 1B

Răzvan Sabău a fost învins

Aseară, la Romanian Open Tennis, jucătorul român Răzvan Sabău (741 ATP) a fost învins de cehul Slava Dosedel (favorit nr. 7; 29 ATP). Deși a cîștigat primul set, românul a fost nevoit să se recunoască învins de un adversar mai experimentat, care a știut să speculeze momentele acestui meci. Interesant este că în acest meci au fost realizate 15 jocuri pe serviciul adversarului (8 Dosedel, 7 Sabău). Alte amănunte în

pag. 1B

NOUTĂȚILE ZILEI

"DRIADA" A MURIT: Zeci de persoane s-au strîns ieri, 12 septembrie 1994, în fața celor cinci ghișee ale jocului "de încredere" «Driada» care și-a anunțat de dimineață încetarea activității. La fiecare dintre ghișee, situate pe străzile Pavel Chinezu, Primăverii, Decembrie, Nuferilor și Piața Cipariu, a apărut de la prima oră cîte un afiș în care se anunța că, datorită presiunilor exercitate de mass-media și putere, vor fi oprite încasările și plățile. Celor care au depus pentru prima dată li se propune restituirea a 80% din suma depusă dar cei care și-au încasat cîștigurile cel puțin o dată nu mai primesc nimic. Ca și în cazul jocului "Caritas" se promite că în termen de 45 de zile se vor plăti banii "pentru a despăgubi pe cei care nu au participat la cîștig". Ioan Crișan, patronul firmei "Driada" a dispărut din oraș de sîmbătă. "Oamenii susțin că ar fi cu afaceri la Arad. Oricum, deocamdată nu este foarte sigur că în contul firmei «Driada» ar mai exista suficienți bani pentru a-i restitui păgubașilor.

REGELE, REFUZAT: În legătură cu cererea de viză a Regelui Mihai, ambasadorul Traian Chebeleu a declarat: "Poziția guvernului este firească, ea fiind în acord cu poziția mai demult precizată de același guvern, mai ales că acum demersurile se fac la cererea organizatorilor unui simpozion".

COPOSU REVINE: Președintele PNȚCD, Corneliu Coposu, "este în deplină forță", a precizat la conferința de presă prim-vicepreședintele partidului, Ion Diaconescu. Dl Coposu se simte foarte bine, nu mai fumează pentru că medicii i-au interzis și s-ar putea să se întoarcă în țară la sfîrșitul săptămînii viitoare. Președintele PNȚCD dorește să se întoarcă în țară cît mai repede, însă "medicii nu îl lasă pînă nu este complet restabilit", a afirmat Ion Diaconescu.

O CRIMĂ ORIBILĂ: O crimă abominabilă s-a produs în București, în noaptea de vineri spre sîmbătă, trei tinere fiind ucise cu lovituri de cuțit și abandonate în stufăriș, pe malul lacului Străulești. Corpurile au fost descoperite la o distanță de cîțiva metri unul de altul, de un pescar angajat al administrației lacului. Femeile nu au fost încă identificate, avînd vîrste între 17 și 25 de ani. Îmbrăcămintea celor trei era de o calitate foarte bună, iar asupra lor s-au găsit bijuterii, ceea ce exclude ipoteza săvîrșirii acestei triple crime în scopul jafului. Cadavrul uneia dintre femei era acoperit cu stuf și frunze de porumb. Din primele cercetări întreprinse de specialiști de la IML s-a stabilit că moartea celor trei a survenit în urma înjunghierii în gît, torace și abdomen. S-au recoltat probe, pentru a se vedea dacă, în prealabil, tinerele nu au fost violate. La locul descoperirii existau urme de pneuri impregnate în sol. Au fost aduși cîini polițiști, pentru depistarea eventualelor urme ale ucigașilor, dar, de fiecare dată, aceștia s-au oprit în preajma lacului. Se presupune că au fost mai mulți asasini, fiind foarte greu pentru o singură persoană să se "descurce" cu trei cadavre. Cazul a fost preluat de Inspectoratul Poliției Capitalei, participînd, pentru rezolvarea lui, și comandantul acestei instituții, gen.mr. Niculae Nițu.

COPIL CU ȘASE DEGETE: Constantin Ionel, un copil în vîrstă de opt luni, abandonat de la naștere de mama lui în Spitalul rural din comuna Zmeeni, județul Buzău, are la un picior șase degete. Pentru că această particularitate anatomică îl deosebește de ceilalți copii și este considerată un semn regesc, toată lumea care îl cunoaște îi spune "prințișorul".

PROCESUL MEGACARITAS: Tribunalul București va începe, din data de 19 septembrie, judecarea procesului în care este inculpat Dumitru Bădoi, patronul jocului de întrajutorare "Megacaritas" din Pitești. Bădoi este acuzat de înșelăciune în dauna avutului personal. Acțiunea judiciară împotriva sa a fost declanșată în luna aprilie a.c. de către Parchetul General. Imediat după arestare, Dumitru Bădoi a dat publicității lista magistraților din Pitești care au cîștigat preferențial sume importante la circuitul "Megacaritas". În urma acestor dezvăluiri, Parchetul General a sesizat Consiliul Superior al Magistraturii, pentru sancționarea magistraților implicați, conform Legii nr.92/1992 de organizare judecătorească.

FURT DE MUNIȚIE: Cercetările efectuate de Poliție, în colaborare cu Parchetul Militar, în cazul spargerii depozitului de muniție de la Titu au dus la arestarea a patru persoane, ale căror nume nu pot fi încă dezvăluite, a specificat gen. mr. Costică Voicu, la întîlnirea de luni cu presa. Cercetările au dus la depistarea unor nereguli în întocmirea actelor, care sînt, de multe ori, defectuos completate. Cei patru arestați sînt salariați ai unității militare de la Boteni, însă gen. mr. Voicu nu a făcut precizări referitoare la importanța funcțiilor deținute de aceștia.

Coca-Cola®

31 de biciclete gratis vă oferă Coca-Cola

Vreți să cîștigați o bicicletă, precum și multe alte premii?

Participați la concursul organizat de Compania de Îmbuteliat COCA-COLA Iași în orașele Iași, Bacău, Suceava, Piatra Neamț, Bîrlad, Roman și Vaslui.

Depunînd trei capace de la sticla de
COCA-COLA de 1 litru
la unul din magazinele în care este organizat concursul puteți deveni fericitul posesor al uneia dintre cele 31 de biciclete oferite de Coca-Cola

Aflați mai multe informații citind afișele cu regulamentul concursului, aflate la punctele de desfacere a produselor COCA-COLA din orașele menționate.

Premiul I
1 bicicletă
Mountain-Bike

Premiul II
1 navetă COCA-COLA
3 tricouri COCA-COLA
1 borsetă COCA-COLA
1 șapcă COCA-COLA

Premiul III
1 navetă COCA-COLA
2 tricouri COCA-COLA
1 șapcă COCA-COLA

® "COCA-COLA" și designul Sticlei Contur sînt mărci înregistrate ale THE COCA-COLA COMPANY

Coca-Cola®

Compania de Îmbuteliat
COCA - COLA Iași
Calea Chișinăului nr. 47
telefon 032/231000.

MONITORUL IEŞEAN

Ieri a fost arestat un plutonier de poliţie

Parchetul de pe lîngă Tribunalul Militar Iaşi a dispus ieri arestarea plutonierului de poliţie Neculai Decuseară. Pînă în prezent, datele din dosarul întocmit poliţistului conduc la ideea că acesta s-a făcut vinovat de comiterea infracţiunii de "luare de mită". La data de 26 mai 1994, plutonierul Decuseară se afla în plin control rutier la punctul de control Crasna. La o trecere de cale ferată, poliţistul a observat un autoturism cu număr de Iaşi care nu s-a asigurat în momentul trecerii liniei ferate, drept pentru care a oprit maşina şi l-a invitat pe conducătorul ei în camera de la punctul de control. "Mi-a spus că dacă nu vreau să-mi suspende permisul de conducere să-i dau nişte bani, că noi, ţiganii, sîntem plini de bani şi aur şi avem de unde să plătim acest serviciu", a declarat Ferdinant Stănescu, cel care afirmă că este bulibaşă al romilor din Moldova, şi care a înmînat pe loc poliţistului suma de 25.000 lei. Plutonierul de poliţie a primit banii, o bancnotă de 10.000 lei (hîrtie pusă în circulaţie cu cîteva zile înainte) şi trei de 5.000, după care a înapoiat şoferului permisul. Ferdinant Stănescu a anunţat, însă, la primul post de poliţie faptul că i s-a pretins mită şi că banii se pot găsi în buzunarul celui în cauză. În scurt timp, o brigadă a Poliţiei Vaslui s-a deplasat la Crasna şi a găsit asupra lui Neculai Decuseară cele patru bancnote primite de la ţigan. Într-o primă declaraţie, Neculai Decuseară a afirmat că bancnota de 10.000 lei a primit-o de la mama sa, care este gestionară la un magazin. Verificările ulterioare au infirmat această afirmaţie a poliţistului, care apoi "şi-a amintit" că hîrtia de 10.000 lei nu o are de la mama sa, care, de fapt, nici nu este, aşa cum a spus, gestionară, ci o are de la o persoană necunoscută, căreia i-a dat în schimb două bancote de 5000 lei. Plutonierul Decuseară urmează să fie trimis în judecată la Tribunalul Militar Teritorial Bucureşti şi riscă o pedeapsă de la 3 la 10 ani închisoare. **(Ovidiu SCUTELNICU)**

Pagube de 9 milioane lei la Taxicom Iaşi

Directorul Adrian Costin nu a revenit asupra demisiei

Pagubele înregistrate de societatea comercială Taxicom SA din Iaşi în timpul celor nouă zile de grevă a şoferilor acestei firme, 1-9 septembrie a.c., au fost estimate la aproximativ 9 milioane de lei, după cum a afirmat Adrian Costin, directorul unităţii. Modul de recuperare a acestor daune va fi stabilit în timpul şedinţei membrilor Consiliului de administraţie al firmei, programată să se desfăşoare sîmbătă, 17 septembrie a.c. Cu această ocazie va fi analizat şi statutul ales de fiecare şofer, respectiv păstrarea calităţii de salariat sau preluarea autoturismului în locaţie de gestiune ce implică pierderea calităţii de salariat al Societăţii Comerciale Taxicom S.A. Data limită pînă la care şoferii trebuie să-şi definească propria calitate, respectiv de salariat sau de persoană fizică independentă, care preia în locaţie de gestiune un autoturism, este 15 septembrie a.c. Pînă ieri, Adrian Costin nu îşi schimbase hotărîrea de a demisiona din funcţia de director. El şi-a înaintat demisia, la data de 1 septembrie a.c., reprezentanţilor Fondului Proprietăţii de Stat şi ai Fondului Proprietăţii Private II Moldova. **(Alin TOCAN)**

Consilierul Mitică Ungureanu a încercat să ocupe un spaţiu folosind o basculantă de 10 tone

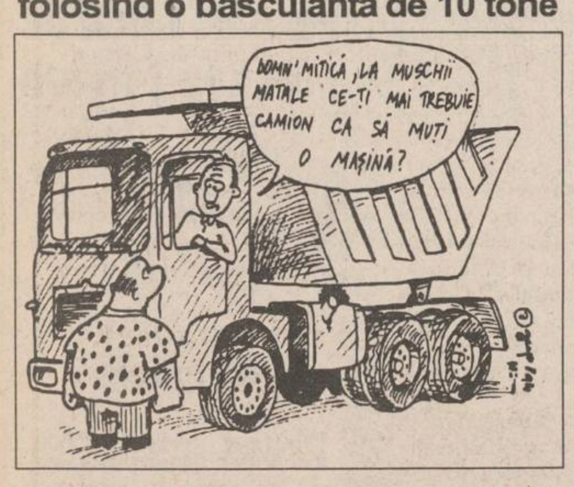
DOMN' MITICĂ, LA MUŞCHII MATALE CE-ŢI MAI TREBUIE CAMION CA SĂ MUŢI O MAŞINĂ?

Ieri după-amiază, consilierul municipal Mitică Ungureanu a încercat să ocupe prin forţă spaţiul dintre clădirea Casei Modei şi cea unde îşi are sediul ATCOM (fosta Uniune Judeţeană a Cooperativelor Meşteşugăreşti - U.J.C.M.) din Iaşi. Avînd la dispoziţie o basculantă de 10 tone, consilierul municipal a încercat să remorcheze o dubă a firmei Metro-Pizza, parcată pe acest spaţiu, pentru a începe lucrările de amenajare a unei terase sezoniere. Această terasă va aparţine firmei CRISTOPER S.R.L., căreia i-a fost închiriat terenul dintre cele două clădiri pînă la 31 octombrie 1994. Datorită refuzului şoferului de pe basculantă de a tracta autoduba societăţii Metro Pizza, Mitică Ungureanu a renunţat la ideea de a mai ocupa spaţiul respectiv. Patronul firmei Metro-Pizza, Silviu Lesner, ne-a declarat: "Am solicitat protecţia agenţilor firmei PROT-GUARD pentru a interveni în cazul în care bunurile firmei mele vor fi în pericol". Pentru rezolvarea acestui conflict este nevoie de intervenţia Primăriei, în cursul următoarelor zile. **(Alin TOCAN)**

O decizie în stare să scoată lumea în stradă

R.A.J.A.C. Iaşi a întrerupt furnizarea apei la zece blocuri din cartierul Dacia

■ această măsură a fost adoptată ieri de conducerea regiei menţionate şi va continua şi în cursul zilei de astăzi ■ în acest timp preşedintele Consiliului Judeţean, prefectul şi primarul sînt plecaţi în concediu ■

În ultimele zile, în presa ieşeană a fost dezbătută intenţia Regiei Autonome de Apă-Canal Iaşi de a sista furnizarea apei reci (şi, implicit, a apei calde) în unele cartiere din municipiu. Ieri seară, intenţia R.A.J.A.C. a fost pusă în aplicare. Conform declaraţiilor dispecerului de serviciu, aseară, după orele 17,00, apa rece a fost oprită la mai multe blocuri de locuinţe din cartierul Dacia. În jurul orelor 21,00, Vasile Meglei, director tehnic al R.A.J.A.C. a confirmat că operaţiunea de închidere a apei a fost aplicată la peste 10 blocuri din cartierul Dacia şi că ea va continua şi în cursul zilei de astăzi. Măsura limită la care s-a recurs a fost motivată de conducerea R.A.J.A.C. prin aceea că mai mulţi locatari din cartierele periferice ale oraşului nu au plătit de mult timp contravaloarea apei livrate.

Decizia de a se opri furnizarea apei potabile a constituit mult timp un subiect de discuţii contradictorii, fiind pusă sub semnul întrebării legalitatea aplicării ei.

Pe de o parte, conducerea R.A.J.A.C. se prevalează de art. 67 din Legea 4/1981, în care se specifică următoarele: "Persoanele fizice şi persoanele juridice sînt obligate să achite valoarea facturii în termen de 5 zile de la înmînarea avizului de plată. Întîrzierea în achitarea sumelor datorate după expirarea termenului de plată atrage majorarea cu 0,5% pentru fiecare zi de întîrziere. Dacă sumele datorate, inclusiv majorările, nu au fost achitate în termen de 40 de zile de la expirarea termenului prevăzut, Întreprinderea de Gospodărire Comunală şi Locativă poate suspenda executarea contractului". În completarea textului de lege, R.A.J.A.C. a mai prezentat şi recenta Decizie 118 a Consiliului Judeţean Iaşi (semnată, la 20 august a.c., de Ioan Amihăiesei), care prevede: **"În cazul în care peste 30% din consumatorii casnici dintr-un imobil, au restanţe la plata contravalorii apei mai mari de 30 de zile, furnizorul (R.A.J.A.C.) poate întrerupe livrarea apei cu un preaviz de 5 zile lucrătoare"**. Întreruperea furnizării apei, în caz de neplată, este prevăzută şi în contractele încheiate între asociaţiile de locatari şi R.A.J.A.C. În temeiul tuturor acestor prevederi, directorul Mihai Caşparovici a declarat: "Contractul privind furnizarea apei este încheiat cu asociaţia de locatari, ea fiind responsabilă de încasarea banilor. Dumnealor n-au decît să-i forţeze pe locatari, prin mijloace proprii, să achite datoriile uriaşe. Sînt debitori cu peste 500 mii lei pe apartament. Dacă am avea contracte cu fiecare în parte, am putea interveni la fiecare apartament, dar aşa, într-adevăr, trebuie să sufere toţi din bloc".

Faţă de problemele în discuţie, administraţia locală are o poziţie ambiguă. Nu vă putem prezenta părerile principalilor factori de decizie, prefectul **Dan Gâlea,** preşedintele Consiliului Judeţean, **Ioan Amihăiesei,** primarul **Constantin Simirad** - deoarece, în momentul de faţă, aceştia se află în concedii de odihnă. **Radu Onofrei**, directorul tehnic al Primăriei Iaşi, consideră subiectul ca fiind "foarte delicat", apreciind că închiderea apei reprezintă un "avertisment, pe o perioadă scurtă de timp, ca lumea să înţeleagă şi să plătească măcar o parte din datorii".

Vă prezentăm, în continuare, şi părerile unor locatari din cartierul Dacia - direct afectaţi de hotărîrea luată de R.A.J.A.C.

■ **Barbicel Maria:** "Nu sînt de acord cu intenţia R.A.J.A.C. de a întrerupe apa în cartier. Eu nu am restanţe şi nu am nici o vină că alţi locatari nu pot plăti. Pe de altă parte, îi înţeleg pe cei care sînt şomeri şi au cîte doi-trei copii în întreţinere că nu-şi pot plăti datoriile".

■ **Mariana Dumitraşcu:** "Nu mi se pare o metodă prea ortodoxă de a convinge oamenii să-şi plătească datoriile, dar se pare că este unica metodă. Bineînţeles, ne va fi foarte greu, dar sîntem obişnuiţi cu programul redus de apă rece".

■ **S. Macovei (şomeră)**: "Părerea mea este că R.A.J.A.C. nu procedează corect. Cartierul Dacia este unul din cele mai sărace cartiere din Iaşi. Mulţi locatari sînt şomeri şi au copii. Trebuie să existe şi puţină înţelegere pentru oamenii necăjiţi".

■ **Ana Gicuţu:** "Sînt de acord. Dacă nu plătesc, să închidă R.A.J.A.C. apa. Să pună lumea «osul» la muncă, să aibă bani pentru plata întreţinerii. Jumătate din şomeri sînt cei leneşi, care nu vor să muncească. R.A.J.A.C. bine le face. Lasă să-i usture pe cei datornici".

Directorul Oficiului Judeţean pentru Protecţia Consumatorilor Iaşi, **Gheorghe Niculescu**, ne-a precizat: "Un contract trebuie respectat de ambele părţi. În caz contrar, furnizorul poate să sisteze furnizarea mărfii. Totuşi, rezolvarea acestei probleme, care prezintă puternice implicaţii sociale, ar trebui arbitrată de factorii de decizie la nivelul local şi judeţean".

Pe lîngă aspectul legal, nu poate fi neglijat impactul social al deciziei de sistare a furnizării apei. În primul rînd, nu toţi locatarii blocurilor vizate sînt restanţieri la plata serviciilor prestate de R.A.J.A.C. Aceşti cetăţeni se văd obligaţi să suporte astfel consecinţele unor acţiuni de care nu sînt răspunzători.

Luînd în considerare necesarul zilnic de apă pentru consum (mai ales în cazul copiilor şi al bătrînilor), sistarea furnizării apei ridică şi probleme deosebite de ordin igienico-sanitar, această măsură putînd duce la apariţia unor focare de infecţie. De asemenea, poate avea consecinţe deosebite în cazul producerii unor incendii în zonă. Locatarii nu ar avea de unde să ia apă pentru stingerea acestora. **(Cristian DUNAR, Corneliu OPREA, Dana PAVEL)**

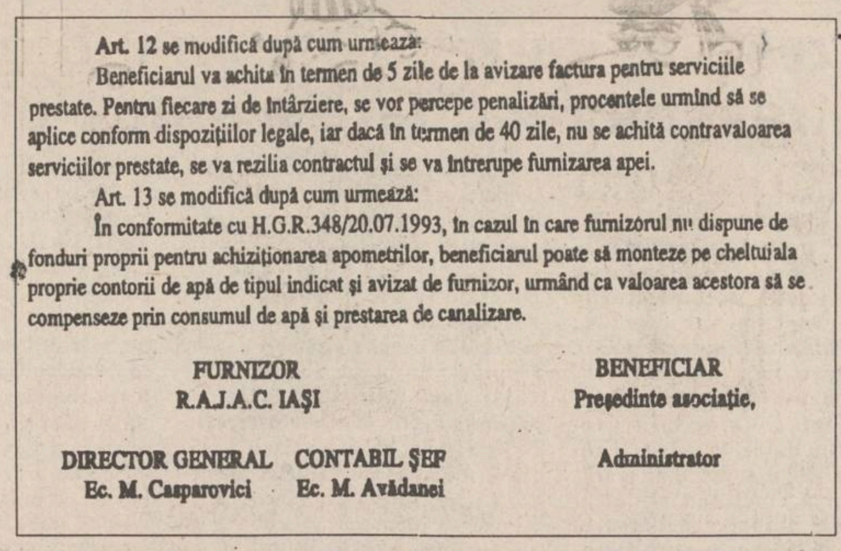

Art. 12 se modifică după cum urmează:

Beneficiarul va achita în termen de 5 zile de la avizare factura pentru serviciile prestate. Pentru fiecare zi de întârziere, se vor percepe penalizări, procentele urmînd să se aplice conform dispoziţiilor legale, iar dacă în termen de 40 zile, nu se achită contravaloarea serviciilor prestate, se va rezilia contractul şi se va întrerupe furnizarea apei.

Art. 13 se modifică după cum urmează:

În conformitate cu H.G.R.348/20.07.1993, în cazul în care furnizorul nu dispune de fonduri proprii pentru achiziţionarea apometrilor, beneficiarul poate să monteze pe cheltuiala proprie contorii de apă de tipul indicat şi avizat de furnizor, urmând ca valoarea acestora să se compenseze prin consumul de apă şi prestarea de canalizare.

FURNIZOR R.A.J.A.C. IAŞI		BENEFICIAR Preşedinte asociaţie,
DIRECTOR GENERAL Ec. M. Casparovici	CONTABIL ŞEF Ec. M. Avădanei	Administrator

Facsimil după contractul încheiat de R.A.J.A.C. şi asociaţiile de locatari în care se precizează că "dacă în termen de 40 de zile, nu se achită contravaloarea serviciilor prestate, se va rezilia contractul şi se va întrerupe furnizarea apei

În cursul zilei de ieri, cişmelele au fost luate cu asalt de locatarii cărora li s-a întrerupt furnizarea apei

La Iaşi, un litru de sînge se vinde cu 57.200 lei

■ plata se face în bonuri valorice pentru alimente

(continuare din pagina 1)

Dacă înainte vreme donatorii de sînge primeau banii în mînă, acum li se înmînează doar bonuri valorice. Astfel, la fiecare donare (250 ml de sînge) ei primesc un bon de masă în valoare de 3060 lei. Masa poate fi servită la restaurantul "Alsim", lîngă UMF. De asemenea, li se mai cuvine un bon valoric de 6150 lei, cu care pot cumpăra produse alimentare de la "Alimentara" de pe str. Cuza-Vodă. Uneori se întîmplă ca unele persoane să facă presiuni pentru a obţine bani contra bonurilor valorice, însă hotărîrea ministerială nu poate fi încălcată. La cea de-a cincea donare, pe lîngă cele două bonuri sus-amintite, se acordă un premiu de 25.450 lei, tot sub formă de bonuri valorice, cu care pot cumpăra, de asemenea, produse alimentare de la aceeaşi unitate comercială. Un calcul simplu duce la concluzia că un sfert de litru de sînge este plătit cu 14.300 lei, iar un litru de sînge costă 57.200 lei. De asemenea, donatorii beneficiază de două zile libere la fiecare donare, în cazul în care au un serviciu.

O persoană poate veni la o nouă recoltare de sînge după două, trei luni, în funcţie de programare. Sînt donatori care vin de peste 20 de ani. Alţii şi-au convins şi familia, astfel încît într-o aceeaşi sală se pot afla mama, tatăl şi copilul de peste 18 ani (limitele de vîrstă acceptate sînt între 18 şi 62 de ani). Într-o sală de recoltare intră patru persoane odată. Se întîmplă ca unii, mai slabi de înger, să leşine. Fenomenul proliferează, astfel încît, curînd, toţi patru sînt cuprinşi de o stare asemănătoare. Recoltarea este oprită şi sîngele respectiv nu mai poate fi folosit. De la fiecare persoană se recoltează 250 ml de sînge. Cea mai rară grupă este ABIV, cea mai frecventă - AII. "Deşi în prezent, Centrul de Transfuzii Sagvine nu se poate plînge de lipsă de sînge, s-a observat un fenomen pe care noi îl denumim «legea seriilor». Astfel, uneori se întîmplă ca într-o săptămînă să fie o cerere foarte mare de AII şi noi să epuizăm stocul, a doua săptămînă să se ceară cu preponderenţă BIII, cînd noi am primit mai mulţi donatori cu AII, pentru a acoperi insuficienţa din săptămîna precedentă. Aşa se face că avem sînge, dar n-avem", ne-a declarat, în încheiere, dr. Lavinia Scripcaru.

UNIVERSITATEA AL. I. CUZA IAŞI
SEMINARUL PEDAGOGIC
organizează
concurs în ziua de 23.09.1994 pentru ocuparea postului de
SECRETAR

Condiţii:
■ să fie absolventul unei facultăţi de învăţămînt superior ■ să fi absolvit cursuri şi probe practice la disciplina de pedagogie, eventual şi la cea de psihologie ■ să dispună de experienţă de 2-3 ani în învăţămînt sau unităţi educaţionale ■ să stăpînească cel puţin o limbă de circulaţie internaţională (franceza, engleza, germana) .
Solicitanţii vor depune un dosar plic care va conţine următoarele acte:
■ cererea de înscriere ■ copie după actul de studii ■ copie după Carnetul de muncă capitol I şi IX sau I şi VI ■ declaraţie scrisă din care să rezulte că nu a fost condamnat penal ■ adeverinţă medicală ■ recomandare de la ultimul loc de muncă ■ curriculum vitae.
Relaţii suplimentare se pot lua de la sediul Facultăţii de Filosofie, Seminarul Pedagogic.

Ieri, maestrul Aurel Leon a împlinit 83 de ani

60 de ani de presă

Cunoscutul gazetar, publicist şi critic de artă Aurel Leon a împlinit ieri respectabila vîrstă de 83 de ani, fiind aniversat după-amiază la Casa Scriitorilor din Iaşi de conducerea ziarului "Opinia", al cărui redactor şef a fost în perioada interbelică şi de membrii Fundaţiei "Apollonia", care patronează acest ziar. În prezent, destinul maestrului Leon este strîns legat de publicaţiile "Monitorul", în paginile cărora semnează de la primele apariţii.

La cei 83 de ani, Aurel Leon consideră redacţia în care lucrează un "toiag la bătrîneţe" şi prezenţa tinerilor care îl înconjoară un soi de "apă vie" din care îşi trage puterea pentru a scrie zilnic. Aseară, întrebîndu-l pe maestrul Aurel Leon, mai în glumă sau mai în serios, cum va fi "Cafeaua de dimineaţă", mai dulce sau mai amară, avînd în vedere preţul actual al zahărului, domnia sa ne-a declarat: "Cafeaua nu trebuie să fie dulce, nu pui deloc zahăr în ea. Laşi totul la discreţia cititorului. O cafea prea dulce nu este prea bună. Cafeaua trebuie să fie incitativă şi titlul acesta, găsit foarte bine, îi aparţine lui Florin Zamfirescu, directorul-editor al publicaţiilor "Monitorul". A fi prezent în mijlocul tinerilor de la "Monitorul" este pentru mine o mare satisfacţie. Cititorii îmi scriu sute de scrisori, au încredere în mine şi au încredere în "Monitorul". Pentru mine aceasta este un lucru foarte mare, ce-mi dă putere şi speranţă". **(Septimiu SĂRĂŢEANU)**

S.C. TEXTILA S.A.
Iaşi
Şos. Ştefan cel Mare şi Sfînt nr. 4 (Tîrguşor Copou)
ANGAJEAZĂ
- un dulgher
- un tinichigiu
- un ventilatorist
- un lăcătuş
- fochist autorizat pentru deservirea instalaţiilor de presiune medie

TOFAN GRUP
TG
Un renume cîştigat pe şosele

Şefii principalelor alimentare din Iaşi sînt în pragul revoltei

■ ei solicită credite avantajoase din partea F.P.S. pentru a cumpăra unitățile sau privatizarea separată a acestora

În ciuda faptului că Fondul Proprietății de Stat a hotărît de cîteva luni deja sistarea contractelor de locație de gestiune, instituția menționată nu a oferit, pînă în prezent, nici o alternativă privind statutul locatarilor și al salariaților care își desfășoară activitatea în unitățile respective. Această decizie a F.P.S. a generat o stare de confuzie și chiar de panică în rîndul locatarilor, care își văd astfel amenințate afacerile. Mai mult decît atît, salariații care lucrează în unitățile preluate în locație de gestiune sînt îngrijorați de posibilitatea pierderii locurilor de muncă.

Pentru a ilustra concret situația confuză creată de F.P.S., prezentăm cazul societăților comerciale ALIMENTARA S.A. La această unitate, toate contractele de locație de gestiune (în număr de 48) expiră la 31 decembrie 1994. Avînd în vedere că au rămas doar trei luni și jumătate pînă la expirarea contractelor, locatarii au intrat în panică, solicitînd lămuriri Direcției Teritoriale Iași a F.P.S. Ca urmare, **Toader Berlea, șeful Direcției F.P.S. Iași**, a inițiat o întîlnire cu locatarii și cu conducerea S.C. ALIMENTARA, care a avut loc vineri, 9 septembrie. Din discuții a rezultat că cea mai bună soluție pentru locatari este cumpărarea activelor respective, cu sprijinul F.P.S., care să faciliteze acordarea unor credite avantajoase cumpărătorilor. Dificultatea care apare în acest caz este că, potrivit declarației **directorului general al S.C. ALIMENTARA, Sandu Tudosă**, creditele solicitate de la F.P.S. de către locatari nu pot fi acordate, conform Legii nr. 58/1991, decît salariaților unității. Or, locatarii nu mai dețin calitatea de salariat al unității-mamă. Așadar, pentru a putea beneficia de facilitățile financiare prevăzute de legea amintită, locatarii ar trebui să fie reangajați la S.C. ALIMENTARA. De cealaltă parte, locatarii nu sînt de acord să revină la societatea-mamă, desființîndu-și astfel societățile particulare constituite, din mai multe motive. În primul rînd, aceștia consideră că nu vor mai putea fi independenți în desfășurarea activității, iar magazinele respective nu vor mai fi la fel de rentabile. În al doilea rînd se ridică problema transferului fondului de marfă deținut de locatari către societatea-mamă. În acest sens Sandu Tudosă ne-a declarat: **"Noi nu dispunem de suficienți bani pentru a prelua marfa din toate cele 48 de magazine date în locație de gestiune. În plus nici nu avem interesul să preluăm aceste unități în administrare directă deoarece rentabilitatea va fi mai scăzută. Deci, nu am nimic împotrivă ca activele respective să fie cumpărate de locatari"**. Pe de altă parte, locatarii nu au posibilitatea să cumpere aceste magazine din cauza prețurilor foarte mari. De exemplu, după cum ne-a declarat **Anica Tudor**, unul dintre administratorii magazinului alimentar CENTRAL de pe bulevardul Ștefan cel Mare și Sfînt, valoarea acestui activ se ridică la circa 240 milioane lei. Anica Tudor a evidențiat faptul că varianta contractării unui credit bancar pentru cumpărarea magazinului este exclusă din start datorită sumei foarte mari care va trebui rambursată (peste 1 miliard lei).

Toader Berlea, șeful FPS Iași este solicitat să găsească o soluție problemelor locatarilor

O altă variantă propusă de locatari este cea a privatizării separate a acestor active, proces la care să participe numai salariații angajați în unitatea respectivă, împreună cu locatarii.

Din păcate această variantă nu este posibilă deoarece legislația nu prevede o asemenea posibilitate.

În concluzie, situația rămîne confuză, toți cei implicați așteaptă apariția Legii Marii Privatizări cu speranța că aceasta va reglementa și situația locațiilor de gestiune. **(Mihaela BREZEANU, Costel STROESCU)**

După ce a omorît un om cu mașina, Ion Stratică a fugit de la locul accidentului

Duminică dimineața, la ora 5,20, Poliția orașului Pașcani a fost sesizată telefonic de faptul că pe raza comunei Miroslăvești, județul Iași, s-a produs un accident de circulație soldat cu moartea unei persoane. Echipajul care s-a deplasat la fața locului a găsit la marginea drumului național 2, la kilometrul 366, în sensul de deplasare Roman-Suceava, cadavrul unui tînăr, iar la cîțiva metri de acesta au fost descoperite cioburi dintr-o oglindă retrovizoare. Din primele investigații s-a stabilit că accidentul s-a petrecut în jurul orelor 4,20, iar tînărul a fost lovit de un autoturism cu remorcă, ce se deplasa dinspre Roman spre Suceava. Ulterior, s-a aflat că victima acestui tragic accident se numește **Mihai Rîndașu (17 ani)**, din Miroslăvești, muncitor la SC Teleconstrucția Iași. În noaptea de sîmbătă spre duminică, tînărul fusese la o discotecă, iar dimineața, în timp ce se întorcea spre casă pe partea dreaptă a șoselei, a fost lovit din spate de un autoturism, șoferul părăsind locul accidentului. În aceeași zi, în urma unei acțiuni prompte, Poliția a reușit să-l rețină pe autorul accidentului, **Ion Stratică (39 de ani)**, din Tecuci, șofer pe un ARO cu un număr de Galați. Chiar și în cazul în care s-ar dovedi că Ion Stratică nu a fost vinovat de producerea accidentului, imprudentul șofer riscă oricum o pedeapsă de pînă la cinci ani închisoare pentru comiterea infracțiunii de părăsire a locului accidentului. **(Sorin SIMON)**

UNIVERSITATEA AL. I. CUZA IAȘI
Facultatea de Chimie
Catedra de Chimie Analitică

organizează
concurs în ziua de 23.09.1994 pentru ocuparea postului de

TEHNICIAN I

Condiții:
■ studii medii de specialitate ■ vechimea minimă 7 ani.

Solicitanții vor depune un dosar plic care va conține următoarele acte:
■ cererea de înscriere ■ copie după actul de studii ■ copie după Carnetul de muncă capitol I și IX sau I și VI ■ declarație scrisă din care să rezulte că nu a fost condamnat penal ■ adeverință medicală ■ recomandare de la ultimul loc de muncă ■ curriculum vitae.

Relații suplimentare se pot lua de la sediul Catedrei de Chimie analitică din B-dul T. Vladimirescu, unde este afișată și bibliografia de concurs.

RADIO NORD-EST
RADIO *NORD-EST* IASI
72.44 FM - STEREO

În fiecare luni, la ora 21,3o

TOP 11 *SLOW*

Ediția a 32-a

		Săptămîna trecută
→	1. Way Down Deep - JENNIFER WARNES	1
→	2. When I See You Smile - BAD ENGLISH	2
↑	3. I'll Find My Way Home - JON & VANGELIS	4
↑	4. Sail Away Sweet Sister - QUEEN	5
↓	5. Love Scenes - BEVERLY CRAVEN	3
NE	6. Stay, I Miss You - LISA LOEB & NINE STORIES	-
↑	7. I'm On Fire - BRUCE SPRINGSTEEN	10
↑	8. Can You Feel My Love Tonight - ELTON JOHN	9
↓	9. Up Here In Heaven - CHRIS DE BURGH	6
NE	10. If You Can Give Me Love - SUZI QUATRO	-
→	11. Mother - PINK FLOYD	-

DE 11 ORI ... SINGURĂTATE

Propuneri
1. Cînd ești singur - LAURA STOICA
2. I'll Make Love To You - BOZY II MEN
3. Memory - BARBRA STREISAND

REALIZATOR: *DRAGOȘ OLTEANU*

În cadrul Penitenciarului funcționează o unitate de învățămînt pentru infractorii care nu au avut timp să se instruiască în viața civilă

Școala pușcăriașilor din Iași

Aproape toate școlile și liceele din Copou sînt considerate "de elită", datorită pregătirii elevilor care le frecventează. Tot în Copou funcționează o școală unde studiază altfel de elevi. Ei sînt pușcăriașii ieșeni. Ei "învață" la Școala Generală nr. 41, situată în interiorul Penitenciarului Iași.

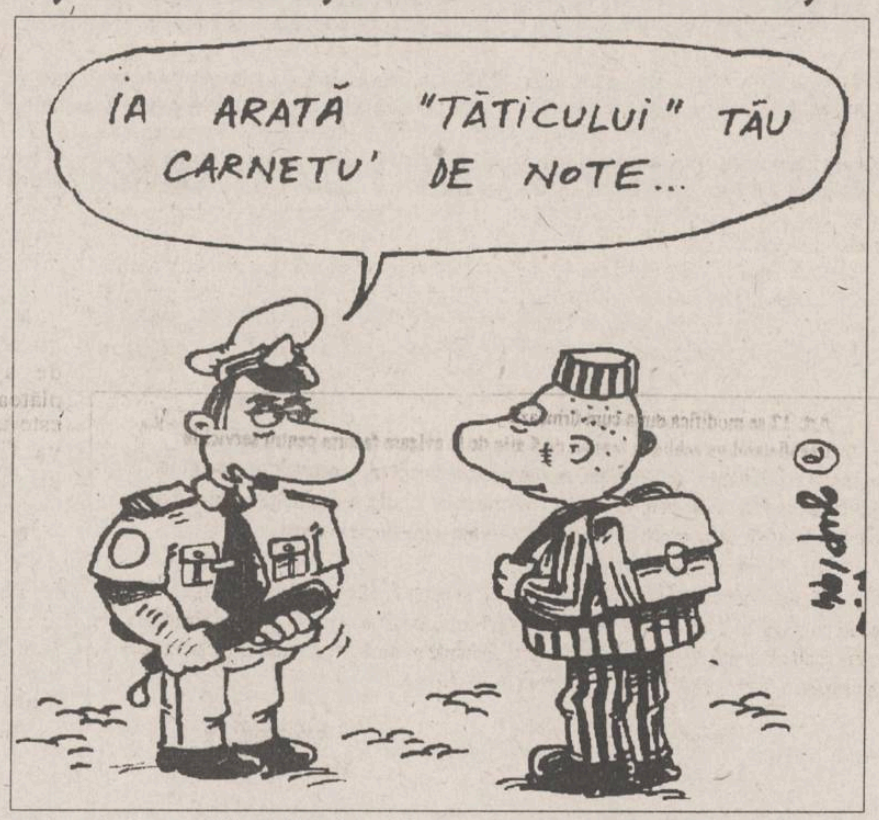
IA ARATĂ "TĂTICULUI" TĂU CARNETU' DE NOTE...

■ Majoritatea elevilor sînt țigani, unii destul de bătrîni

Școala Generală 41 are în componență clase I-VIII. Spre deosebire de clasele obișnuite, în fiecare clasă a acestei școli, elevii pușcăriași sînt în număr de zece-doisprezece. Poate fi elev al Școlii 41 orice deținut care nu a absolvit opt clase și care primește aprobarea conducerii Penitenciarului. La ore sînt duși de către gradați care, însă, nu intră cu ei în clase. Aceștia așteaptă pe culoar, de unde pot interveni în caz de scandal. Pușcăriașii rămîn singuri în clasă, față în față cu profesorul sau profesoara. **"Sînt foarte cuminți, mai cuminți decît elevii obișnuiți. Ei știu că dacă ar comite o abatere, li s-ar face raport. Asta înseamnă tăierea unor drepturi și, în plus, nu ar mai avea voie să vină la școală"**, ne-a spus un cadru didactic de la Școala 41. La penitenciar nu este obligatorie frecventarea școlii. Deoarece, în timpul orelor, deținuții scapă de muncă și mai schimbă o vorbă cu profesorii, a participa la ore este o favoare. Nu sînt primiți decît cei care sînt disciplinați. Astfel, este posibil ca un "elev" să vină la "școală" pe trimestrul I din clasa a II-a, iar pe trimestrul II să nu mai fie primit. Elevii sînt hoți, tîlhari, uneori chiar criminali. În libertate, datorită îndeletnicirilor care le ocupau tot timpul, nu au avut cînd să studieze abecedarul. Așa încît, unii deși au 30-40 de ani, desenează acum bastonașe și cerculețe, după care învață să scrie și să citească. Aproape toți elevii sînt țigani, iar unii, după eliberare, își vor vedea visul cu ochii: obținînd certificatele de absolvire a opt clase, vor putea să dobîndească mult rîvnitul carnet de șofer.

■ "Ați auzit ceva de vreo grațiere?"

La Școala 41 nu se pot ține ore, în adevăratul sens al cuvîntului. Imediat după ce intră în clasă, profesorul este luat în primire de întrebările pușcăriașilor: **"Cît mai este kilu' de carne de porc?"; "Cît mai costă un bilet de tramvai?"; "Ați auzit ceva de vreo grațiere?"; "Dumneavoastră ce ziceți, tot Iliescu iese?"**. "Elevii" vor să știe ce se mai întîmplă "afară", așa încît ora se transformă într-un fel de dialog. Mai află și ei de la profesor cîte ceva despre viața de dincolo de gratii. Își povestesc necazurile lor, de ce au ajuns la "zbîrnă". De obicei, vorbesc simplu, fără regret.

"Unii povestesc cum au comis crime, de parcă ar spune că au cumpărat un covrig" - susțin cadrele didactice de la Școala 41. În timpul orelor, arareori se vorbește despre matematică, fizică, geografie, chimie sau alte asemenea lucruri.

■ Directorul școlii este student la Teologie

Superiorul ierarhic, pe linie de învățămînt, al delincvenților din Școala 41 se numește **Dorel Burduja, directorul școlii.** El este profesor de matematică și, în același timp, student la Teologie. Fără să vrea, unii profesori îi pun pe deținuți pe jar. Astfel, în perioada călduroasă a anului, o tînără profesoară venea îmbrăcată cu o fustă foarte, foarte scurtă, ceea ce crea o stare de agitație bieților deținuți abstinenți de multă vreme. Profesoara a fost atenționată de superiori la modul cel mai serios, să poarte haine decente.

Cadrele didactice de la Școala 41 primesc un spor la salariu de 15%. Din punct de vedere al retribuției, sergenții și plutonierii îi privesc cu superioritate. La fel și unii din foștii "elevi" cu care profesorii se întîlnesc pe străzi, după eliberare. Foștii "elevi", deveniți liberi, se îmbracă în haine elegante și, de la volanul mașinilor străine, își salută profesorii care așteaptă tramvaiul: **"Ce mai faceți, domn' profesor?"**. Apoi demarează. **(Nicolae MANOLIU)**

ELVILA® international

DOAR ACASĂ MĂ SIMT CA ÎN OCCIDENT

mobilier produs și comercializat de

Depozit:
str. Grăniceri nr. 3-9
(depozite COMAT
-în spatele Unității
de Grăniceri
Manta Roșie)
PROGRAM DEPOZIT:
zilnic 9.00-17.00
sîmbăta 9.00-13.00.

ELVILA® international

vînzări în condiții avantajoase

Vizitați expoziția de mobilier ELVILA de la etajul 1 al magazinului SUPERCOPOU (tel.032/11.22.20).

Continuă lupta pentru primăria din Schitu-Duca

■ candidatul P.N.L. are cele mai mari șanse de victorie

Duminică, 11 septembrie a.c., în comuna Schitu-Duca, județul Iași, s-a desfășurat al doilea tur de scrutin electoral pentru desemnarea unui nou primar, pe locul rămas vacant în urma demisiei, în luna mai a.c., a fostului primar, învățătorul **Silviu Iordache**. Din totalul de 3149 de alegători înscriși pe listele afișate la circumscripțiile de votare de pe raza comunei Schitu-Duca, s-au prezentat la urne doar 1396 de persoane. Potrivit articolului 67 din Legea 70/1991, dacă nu-și vor exercita dreptul de vot cel puțin jumătate plus unu din numărul alegătorilor, în data de 25 septembrie a.c., la Schitu-Duca se va organiza al treilea tur de scrutin. De această dată, pentru postul de primar vor candida numai două persoane, și anume cele care au obținut la scrutinul de duminică cele mai multe voturi: **Ilie Constantin Romanică (P.N.L.)** - 692 voturi (49,8%) și **Gica Abișteanu, actualul viceprimar, (P.D.S.R.)** - 266 voturi (19%). **(Cornel OPREA)**

MONITORUL IEȘEAN

Nereguli financiare la S.C. AUTOTRANS S.A.

În urma unui control efectuat recent de reprezentanți ai Camerei de Conturi a județului Iași la S.C. AUTOTRANS S.A., au fost descoperite o serie de abateri cu caracter financiar legate de modul de administrare a patrimoniului, în perioada 1 ianuarie 1991 - 31 decembrie 1993.

Astfel, conform procesului-verbal întocmit de reprezentanții Camerei de Conturi, reevaluarea patrimoniului potrivit H.G. 26/1992 a fost efectuată în mod incorect, ceea ce a determinat neînregistrarea în contabilitate a creșterii patrimoniului și capitalului social cu suma de 36,5 milioane lei. De asemenea, nu a fost înscris în evidențele contabile un corp de clădire în care se află centrala termică și diferite ateliere, ceea ce s-a soldat cu o amendă contravențională de 20.000 lei. Aceeași abatere, de neevidențiere în contabilitate, s-a înregistrat și în cazul valorilor materiale rezultate din casarea unor mijloace fixe, în valoare de 2,6 milioane lei. În plus, alte mijloace fixe vîndute prin licitație au fost subevaluate. Un alt aspect constatat a fost neîncasarea în termenul stabilit a sumei de 2,2 milioane lei, pentru care s-au calculat majorări de 277.153 lei, care cad în sarcina persoanelor ce au cumpărat prin licitație mijloacele fixe. Dosarul întocmit de controlorii financiari va fi trimis, pentru stabilirea răspunderilor, procurorului financiar de pe lîngă Curtea de Conturi. **(Mihaela BREZEANU)**

A apărut volumul "Mierla de la Casa Pogor" de Lucian Vasiliu

Editura "Euchromia" a tipărit recent volumul de versuri **Mierla de la Casa Pogor** al poetului ieșean Lucian Vasiliu **(foto).** Prefațat de criticul literar Eugen Simion, volumul reprezintă prima antologie lirică din creația acestui poet. Fiind o selecție de autor, cartea cuprinde poezii din volumele publicate anterior **Mona-Monada** (1981), **Despre felul cum înaintez** (1983), **Fiul Omului** (1986) și **Verile după Conachi** (1990). **"La baza alegerii poeziilor pentru acest volum au stat criterii valorice, tematice (în special tema continuității prin spirit într-un spațiu cultural sacru) și sentimental subiective "** - a declarat Agenției Mediafax poetul Lucian Vasiliu. Totodată, domnia sa a precizat că **"nucleul antologiei îl reprezintă obsesia, benefică pentru orice tînăr autor, a marilor umbre din Junimea ieșeană"**.

Un aspect interesant privind impozitarea firmelor cu activitate de construcții

În cursul săptămînii trecute a fost definitivat controlul întreprins de funcționari ai Direcției Generale a Finanțelor Publice si Controlului Financiar de Stat (DGFPCFS) din Iași, la societatea comercială Alex SRL. Conform informațiilor furnizate de Alexandru Alexandrov, patronul firmei ieșene, în urma acestui control, S.C. Alex SRL continuă să fie scutită de la plata impozitului pe profit, fiind încadrată în categoria unităților particulare cu activitate de construcții scutite de plata impozitului pe profit timp de cinci ani de la data înființării. Reamintim că, în urmă cu cîteva luni, asemenea controale ale funcționarilor DGFPCFS au declanșat un uriaș scandal la cîteva firme particulare de construcții din Iași , considerîndu-se că acele unități ar avea ca obiect de activitate prestări de servicii. În aceste condiții, perioada de scutire de la plata impozitului pe profit este doar de un de la data înființării societății, situație în care unitățile au fost obligate să plătească statului zeci de milioane lei, reprezentînd valoarea impozitului pe profit, la care se adaugă și majorările pentru întîrziere. Este deja de notorietate cazul S.C. Iatan et Co SRL care, obligată să vireze la bugetul de stat peste 10 milioane lei, din această cauză, s-a adresat justiției, considerînd ilegal rezultatul controlului funcționarilor DGFPCFS. Un nou termen al acestui proces se va desfășura joi, 15 septembrie a.c. **(Alin TOCAN)**

Ritm greoi în desfășurarea lucrărilor agricole de toamnă

După cum ne-a declarat Nicolae Olaru **(foto)**, director adjunct la Direcția Generală pentru Agricultură și Industrie Alimentară Iași, lucrările agricole din această toamnă se desfășoară într-un ritm foarte lent. Este vorba, în primul rînd, despre arăturile și însămînțările la culturile de grîu și orz, care pînă în prezent s-au realizat pe 19.840 ha (20,6% din întreaga suprafață planificată pentru lucrările agricole de toamnă). Într-un ritm greoi se desfășoară și arăturile pentru culturile de primăvară, executate pe numai 5,9% din suprafața planificată (8.376 ha din 141.595 ha). Principala cauză care a dus la întîrzierea acestor lucrări o constituie lipsa banilor. Astfel, dintr-un necesar de 14 miliarde lei, județului Iași i s-au alocat, pînă acum, 1,3 miliarde lei, în cea mai mare parte utilizați deja pentru cumpărarea de combustibil și piese de schimb pentru tractoare. De menționat este faptul că banii primiți au fost dirijați numai către unitățile sau asociațiile agricole care au achitat dobînzile aferente creditelor care le-au fost acordate în anii anteriori (1992-1993). După cum ne-a mai precizat Nicolae Olaru, efectuarea arăturilor de toamnă poate deveni cu adevărat o problemă gravă, dacă în cursul acestei săptămîni Guvernul nu va aloca pentru agricultura județului aproximativ 1,5 miliarde lei. **(Sandu TACU)**

Un individ a vrut să conducă tractorul pe calea ferată

În seara zilei de 26/27 august, în jurul orei 23,00, Valerică Tănăsescu, salariat la Districtul E.C.M. Socola Mărfuri, aflat sub influența alcoolului, s-a urcat la volanul tractorului 41-IS-4478 și a pătruns în triajul Socola (Grupa A-Sosiri). Aici a încercat să meargă cu tractorul pe calea ferată. A reușit doar să deterioreze instalațiile electrice ale liniilor 11 și 12 pe o distanță de aproximativ 800 m, provocînd distrugeri în valoare de 100.000 lei. Lui Valerică Tănăsescu i se va întocmi dosar de cercetare penală pentru conducerea unui autovehicul sub influența alcoolului si distrugere în dauna avutului public. **(Anca SĂLCEANU)**

MONITORUL INTERN

Fostului director general de la REMAR S.A. Pașcani i s-a întocmit dosar penal

La începutul anului 1994, conducerea Sindicatului C.F.R. UNIREA din cadrul S.C. REMAR S.A. Pașcani și actualul director general al societății, inginer Alexandru Hîrbu, au sesizat organelor de poliție, Ministerului Transporturilor, Curții de Conturi și altor organe abilitate prin lege, grave nereguli comise de fosta administrație, care a adus S.C. REMAR S.A. Pașcani un prejudiciu de aproximativ 12 milioane lei. Fosta administrație a fost acuzată că ar fi păgubit S.C. REMAR S.A. Pașcani prin sustragerea unor materiale de construcții, plata unor materiale din import și nerecepționarea lor de către unitate, plata unor sume de bani, din fondul S.C. REMAR S.A. către unele firme particulare, pentru interese personale ale celor din administrație. Ing. Dorel Chelaru, fostul director al S.C. REMAR S.A. Pașcani a fost cercetat pentru comiterea infracțiunii de înșelăciune în dauna avutului public, fals intelectual și uz de fals. Maiorul Constantin Rusu, șef adjunct al Inspectoratului de Poliție T.F. Regionala Iași, ne-a precizat că, pînă în prezent, ca urmare a cercetărilor întreprinse, fostului director general, Dorel Chelaru, i s-a întocmit dosar penal urmînd ca acesta să fie înaintat Parchetului de pe lîngă Tribunalul Iași. **(Anca SĂLCEANU)**

Corpul diplomatic, invitat să asiste la prestația prezidențială din Parlament

Corpul diplomatic acreditat la București a fost invitat să participe astăzi la lucrările Parlamentului, cu ocazia prezentării misteriosului discurs anunțat de președintele Ion Iliescu, au declarat în exclusivitate Agenției Mediafax surse diplomatice. Nu s-au făcut referiri asupra conținutului intervenției prezidențiale. Reamintim că, în cadrul conferinței de presă de luni, purtătorul de cuvînt al Palatului Cotroceni, ambasadorul Traian Chebeleu, afirmase că "lasă parlamentarilor plăcerea de a descoperi singuri" tema discursului pe care-l va rosti președintele Iliescu.

A fost inaugurat Biroul de presă și relații publice al FPCD pentru America de Nord

Aflat într-o vizită particulară în SUA și Canada, vizită organizată de Congresul Mondial Românesc, președintele Frontului Popular Creștin Democrat (FPCD), Iurie Roșca, a participat, în ziua de 10 septembrie, la inaugurarea oficială a Biroului de presă și relații publice al FPCD pentru America de Nord. La deschiderea acestui sediu din Toronto, provincia Ontario, Canada, au fost invitați oameni politici americani și canadieni, reprezentanți ai organizațiilor românești din exil. Direcțiile prioritare în activitatea Biroului de presă și relații publice al FPCD pentru America de Nord vor fi cele de atenționare a opiniei publice occidentale asupra situației deținuților politici în frunte cu Ilie Ilașcu, precum și asupra tentativelor puterii de la Chișinău de a anihila opoziția democratică. O preocupare permanentă a colaboratorilor acestui centru pentru mass-media și relații publice al Opoziției din Basarabia va fi cea de informare a politicienilor nord-americani asupra evoluțiilor politice din Republica Moldova.

Poliția română a returnat Budapestei încă un obiect de cult mozaic

Un nou obiect de cult mozaic aparținînd Muzeului Comunității Evreiești din Budapesta a fost recuperat vineri seara, la Satu Mare, de către lucrători ai Poliției locale, în colaborare cu Parchetul Județean. Piesa, de o valoare inestimabilă, este lucrată în argint filigranat și reprezintă un turn de sinagogă. Trei cetățeni - Rus Vasile, fără ocupație, Stoian Ioan, patron al unui SRL și Berende Ioan, fără ocupație - au fost surprinși în flagrant în timp ce încercau să comercializeze acest obiect. Cercetările continuă cu infractorii în stare de arest. În scurt timp, autorităților maghiare le va fi remisă și această piesă, care completează inventarul obiectelor furate în decembrie 1993 de la Budapesta.

În chilia lui, Daniil Sihastrul este tulburat post-mortem de petreceri și nunți

Litigiul dintre Arhiepiscopia Sucevei și Rădăuților și SC "Bucovina" SA (fostă OJT Suceava) pare a-și găsi în curînd rezolvarea. Societatea de turism are în preajma chiliei lui Daniil Sihastrul de la Putna un camping-motel. Petrecerile și nunțile ce au loc aici perturbă atmosfera de reculegere necesară în zonă. Ca urmare, Consiliul Județean Suceava a elaborat un proiect conform căruia SC "Bucovina" SA va trebui să organizeze o căsuță pentru desfacerea de carte religioasă, broșuri, artizanat și să schimbe amplasamentul la alte trei căsuțe, să transforme spațiul comercial în cantină, cofetărie, patiserie, să realizeze o împrejmuire care să cuprindă o zonă de protecție a chiliei lui Daniil Sihastrul. Dacă societatea în cauză nu se va conforma, pînă la începutul lui 1995 se va trece la demolarea întregului popas turistic.

Nivelul scăzut de instrucție al părinților îi face pe copii să uite de școală

Recent, Institutul pentru Calitatea Vieții a realizat o succintă analiză a profesiei membrilor unei familii, legată de preocupările educaționale în general și de cele școlare în special pentru proprii copii. În ceea ce privește tatăl, 35 la sută sînt fără studii sau au pînă în 7 clase, iar 65 la sută dintre mame sînt în aceeași situație, ceea ce demonstrează nivelul de instrucție redus pe care părinții îl proiectează copiilor. În proporție de 40 la sută, mamele sînt muncitoare necalificate, 15 la sută muncitoare calificate la locul de muncă. Aceeași situație este întîlnită și la tați - în proporție de 15 la sută și respectiv, 55 la sută. Se explică în acest fel atitudinea de indiferență față de abandonul școlar al copiilor, sau față de rezultatele slabe la învățătură. 50 la sută dintre copiii intervievați au declarat că părinții îi determină să uite de școală și să se apuce de cerșit și vagabondaj. Din fiecare 20 de familii vizitate, numai patru păstrează permanent legătura cu școala.

MONITORUL vă prezintă întreprinderile incluse în programul de privatizare al Guvernului precum și avantajele pe care le puteți obține investind în aceste societăți

Un eventual acționar la MOPREST S.A. poate primi dividende anuale în valoare de 10.625 lei

■ această sumă corespunde investiției de aproximativ 900.000 lei reprezentînd contravaloarea unui cupon nominativ și a unui carnet cu certificate de proprietate

Deși se înscrie în categoria societăților mici, **S.C. MOPREST S.A.** din Iași (desprinsă din fosta I.J.I.M. în 1991) întîmpină dificultăți în ceea ce privește realizarea procesului de privatizare. Este vorba, după cum a afirmat **Ana Coroabă**, directorul societății, de imposibilitatea celor aproximativ 40 de salariați de a cumpăra în totalitate acțiunile firmei, în condițiile în care capitalul social reevaluat va atinge nivelul de circa 600 milioane lei (față de 94 milioane, înainte de reevaluare). **"Prin schimbarea cîte unui cupon nominativ și a unui carnet cu certificate de proprietate (în valoare totală de 900.000 lei) în acțiuni, angajații noștri vor putea acoperi numai 17% din valoarea capitalului social reevaluat, adică o jumătate din valoarea unui cuptor de pîine din patrimoniu"**, a declarat Ana Coroabă. În continuare, directorul S.C. MOPREST a adăugat: **"Consider că trebuie să se revină asupra H.G. 500/1994 privind reevaluarea mijloacelor fixe deoarece coeficienții de majorare a capitalului social sînt foarte mari și nu sînt în concordanță cu valoarea reală a patrimoniului. Pentru a putea cumpăra întregul pachet de acțiuni al societății, salariații ar trebui să facă împrumuturi bancare masive, pe care să le ramburseze din salariu, dar aceasta este foarte puțin probabil deoarece salariile sînt mici.**

În aceste condiții încă nu știm, la ora actuală, cum se va face privatizarea la MOPREST - poate prin ofertă publică de acțiuni sau altă metodă".

Avînd în vedere că valoarea profitului net ce urmează a fi obținut la sfîrșitul anului 1994 de S.C. MOPREST a fost estimată de directorul acesteia la circa 2,5 milioane lei, cei aproximativ 40 de salariați ai unității ar trebui să primească, împreună, 17% din sumă. Cu alte cuvinte, fiecare angajat ar urma ca, în contul acțiunilor pe care le-ar cumpăra prin intermediul certificatului de proprietate și al cuponului nominativ depuse la unitate, să primească dividende anuale în valoare de 10.625 lei. Această sumă corespunde unei investiții de 900.000 lei, cît reprezintă valoarea carnetului cu certificate împreună cu cuponul nominativ depuse de fiecare salariat. **(Mihaela BREZEANU)**

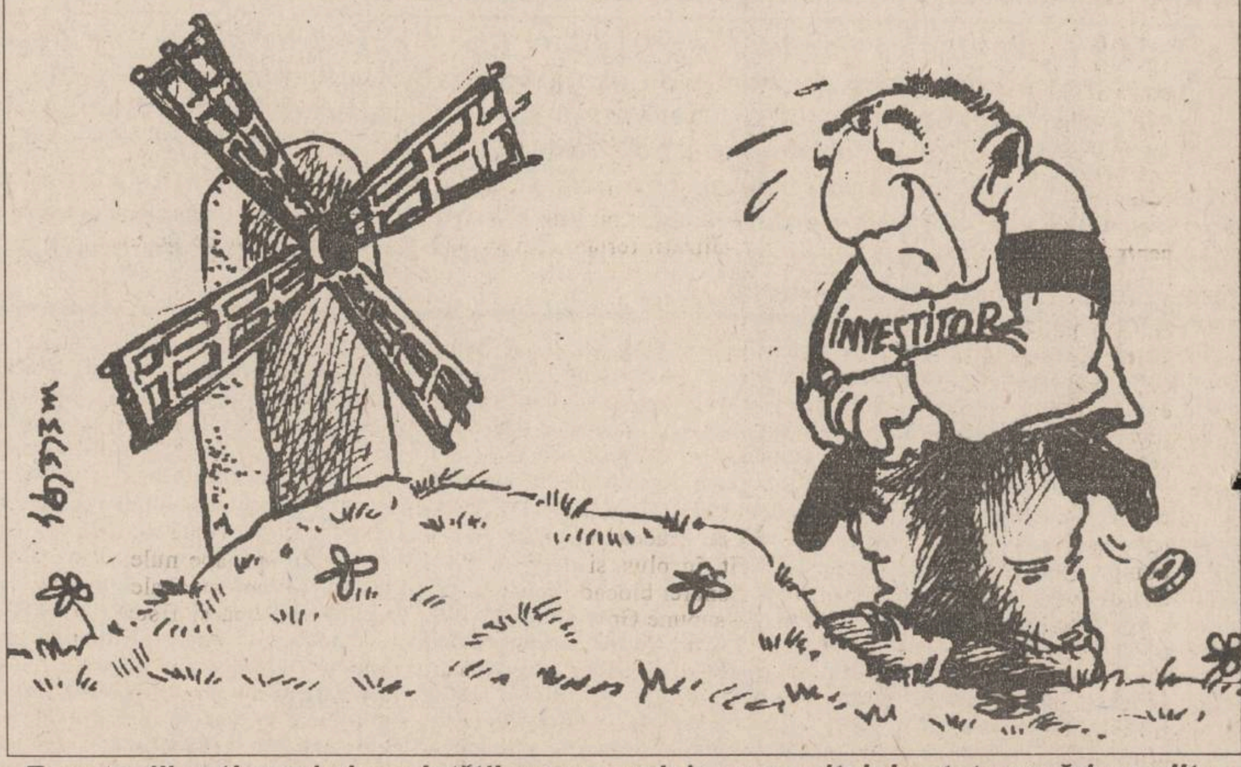

Eventualii acționari ai societăților comerciale cu capital de stat prevăd un viitor sumbru pentru investițiile lor

---

Gruparea pro-Câmpeanu de la Iași nu se dă bătută

Președintele liberalilor din Iași, Adrian Mogoș, primește zilnic amenințări prin telefon

Deși trebuia să fi ocupat (de drept) sediul partidului în urmă cu mai mult de o lună, președintele interimar al P.N.L. Iași continuă să nu aibă acces în clădire. Mai mult, acțiunea agenților PROTGUARD de a bloca acest sediu pentru conducerea demisă a P.N.L. Iași se dovedește a fi ineficientă datorită faptului că cei trei - ex-președintele **Aurel Stan**, ex-secretarul **Gheorghe Toma** și dl. **Adrian Costin** (consilier independent) - intră în sediu prin bar, adică "pe ușa din dos", cum s-a afirmat ieri la conferința de presă a P.N.L. **"Șansa noastră înseamnă alianța cu P.A.C."**, a spus dl. **Adrian Mogoș**, referindu-se la locul de desfășurare a acestei conferințe.

Prezent la conferință, consilierul municipal P.N.L. **Emil Popovici** a contestat intenția d-lui Adrian Costin de a-l suspenda pe primar din funcție pentru că acesta și-a pus semnătura pe decizia de evacuare a vechii conduceri din sediul P.N.L., pe care și astăzi îl ocupă abuziv. Pentru ca ilegalitatea să fie clară, sala de conferințe a sediului a fost transformată în sală de jocuri electronice. Revenind, dl. Popovici a arătat, în temeiul Legii 69, că un consilier nu poate nici măcar iniția procedura de suspendare a primarului. Totuși, dl. Costin a fost invitat să-și argumenteze această intenție.

Președintele P.A.C. Iași, dl. **Liviu Antonesei**, a ținut să dezmintă acuzațiile pe care i le-a adus fostul lider al P.N.L., Aurel Stan: **"Nu merg prin județ pentru a racola membri P.N.L."**. Dl. Antonesei a explicat că alianța P.N.L. - P.A.C. îl împiedică să facă acest lucru. Se poate constata că tensiunea dintre cele două tabere care se înfruntă în fața instanței este în creștere, pe măsură ce se apropie ultimul (se speră) termen de judecată. Ce va fi după, vom afla pe 27 septembrie. **(Radu MEȘNIȚĂ)**

Adevărata față a privatizării din agricultura ieșeană

Licitații dubioase ale patrimoniului fostelor Asociații Economice Intercooperatiste

■ valoarea reală a mijloacelor fixe, animalelor sau a mijloacelor circulante a fost cu mult diminuată

Una din numeroasele probleme care nu au primit o rezolvare concretă din partea Direcției Generale pentru Agricultură și Industrie Alimentară Iași (DGAIA) și a Comisiei Județene de aplicare a Legii fondului funciar o reprezintă modul în care au fost evaluate și apoi vîndute activele fostelor Asociații Economice Intercooperatiste (A.E.I.). La sfîrșitul anului 1989, în județul Iași funcționau 47 A.E.I., cu un efectiv de 920.000 animale și păsări. Odată cu apariția Legii fondului funciar, toate cele 47 AEI au fost transformate în societăți comerciale, iar după stabilirea patrimoniului, au fost scoase la licitație, în vederea rentabilizării lor. În urma unor controale întreprinse de inspectori ai DGAIA și Direcției Generale a Finanțelor Publice (DGFP) Iași, privind legalitatea vînzării prin licitație a patrimoniului fostelor AEI, s-au constatat abateri grave de la procesul de licitație propriu-zis. La unele AEI care au fost preluate de SC Lactis SA Iași nu a fost licitat patrimoniul, ci obligațiile de plată (AEI Răducăneni), motiv pentru care valoarea reală a mijloacelor fixe, animalelor sau altor mijloace circulante a fost cu mult diminuată. Același lucru s-a întîmplat cu AEI Bosia (valoare de licitație - 27 milioane lei, față de un patrimoniu pe bază de inventar de 37 milioane lei), AEI Șcheia (valoare de licitație - 27,6 milioane lei, față de 52,9 milioane lei). O altă încălcare a prevederilor legale privind licitația a fost nerespectarea, de către cîștigătorii licitației, a termenului de 15 zile privind semnarea contractului de vînzare-cumpărare a patrimoniului adjudecat. Este cazul AEI Dumești (preluat de SC Lactis Iași), AEI Răducăneni (preluat de aceeași unitate), AEI Lespezi (preluat de o societate comercială din Girov, județul Neamț), etc. În conformitate cu Normele metodologice ale HG 634/1991, încălcarea termenului de 15 zile ar fi trebuit să atragă anularea proceselor-verbale de licitație anterioare și organizarea unor noi licitații. Pînă în prezent, DGAIA nu a luat nici o măsură în acest sens, nefăcînd altceva decît să admită ca atare o serie de ilegalități comise anterior. Cu toate că principalii beneficiari ai sumelor cu care au fost vîndute fostele AEI ar fi trebuit să fie țăranii, pînă acum aceștia nu au primit nimic sau aproape nimic. Mai mult, în unele cazuri (exemple AEI Pocreaca), o parte din mijloacele fixe au fost vîndute de către conducerile AEI, banii obținuți din vînzări luînd destinații necunoscute. **(Sandu TACU)**

Noi ilegalități depistate de Curtea de Conturi

■ Ministerul de Interne "a uitat" să verse la bugetul de stat 11 miliarde de lei

În urma controalelor efectuate în prima jumătate a anului, Curtea de Conturi a scos la iveală ilegalități grave comise la o serie de instituții de stat și unități de importanță națională. Aceste unități au fost nominalizate într-un raport, înaintat recent Senatului, în care este subliniat caracterul nelegal și ineficient al unor cheltuieli efectuate prin schimbarea destinației fondurilor provenite de la bugetul de stat. Astfel, la Ministerul de Interne s-a descoperit că din totalul veniturilor provenite din activitatea proprie care trebuiau vărsate la buget, a fost reținută o sumă de peste 1,1 miliarde lei. Banii au fost folosiți pentru investiții, dotări, reparații, peste cheltuielile prevăzute în bugetul aprobat.

Ministerul Tineretului și Sportului a garantat din fonduri proprii un import de utilaje pentru trustul de presă "Azi". Garanția, în valoare de 590.000 dolari, care era echivalentă, la data încheierii contractului, cu 927 milioane lei, a fost executată de Banca Română de Comerț Exterior, din fondurile ministerului. Banii nu au fost recuperați și, în consecință, nu au fost virați la bugetul de stat, pînă la data controlului.

Abateri grave au fost depistate și la două regii din domeniul mineritului. Regia Autonomă a Huilei Petroșani a încasat necuvenit subvenții în valoare de 1 miliard lei. Din acești bani, 270 milioane lei au fost folosiți pentru importul unor piese de schimb, în octombrie 1992. Pînă la data controlului, adică după un an și jumătate, aceste piese nu sosiseră încă.

Tot din subvenții, R.A. Lignit Tîrgu Jiu a achiziționat 110 autobuze Ikarus, la prețul de 152 milioane lei bucata. **(Costel STROESCU)**

Dacă vă place să rezolvați INTEGRAME GIGANT...
MONITORUL
INTEGRAME
GIGANT
...atunci cumpărați neapărat INTEGRAME Monitorul GIGANT

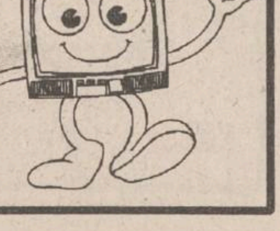
TV EUROPA NOVA

Televiziunea Europa Nova răspunde!

POȘTA REDACȚIEI

- Răspunsuri la mesajele telespectatorilor
- Observații privind grila de programe actuală și viitoare
- Premii muzicale pentru cele mai interesante mesaje

În fiecare sîmbătă,
în jurul orei 12^{00},
în cadrul emisiunii
MATI NOVA

S.C. LACTIS S.A. IAȘI
B-dul Metalurgiei nr. 8
organizează
la data de 17.09.1994 concurs în vederea ocupării următoarelor posturi:

ECONOMIST - trei posturi
ȘEF BIROU FINANCIAR-CONTABIL
ȘEF COMPARTIMENT C.F.I.

Condiții:
■ studii de specialitate (~~faoltatea~~ de Științe Economice) ■ cazier judiciar ■ curriculum vitae ■ minimum 5 ani vechime în specialitate ■
Relații suplimentare se pot obține la telefon 132555, interior 22 sau direct la sediul unității.

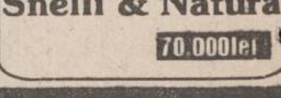
Firma NEST
Livrăm prompt la domiciliu
În maximum 48 de ore puteți primi ceea ce ați comandat, la adresa solicitată de pe raza Municipiului Iași. Sunați la 117596, după următorul program: luni-vineri 9-19.oo, sîmbătă 9-16.oo.

TELEVIZOR → Nippon
- diagonală 51 cm
- producție japoneză
- 40 canale
- garanție totală - 1 an
- garanție tub - 3 ani
- afișaj comenzi pe ecran
- sleep timer 120 min
- mufă intrare-ieșire video
- telecomandă infraroșu

550.000 lei

LINGUAPHONE
72.000 lei
- conține 4 casete audio și două manuale;
- recunoscut de către Universitatea Oxford;
- produs în Anglia.

EXTRACT PENTRU SLĂBIRE RAPIDĂ
Snelli & Natura
70.000lei

MARȚI
13 SEPTEMBRIE 1994
Inclus în nr. 214 (970)

monitorul
Sport

SECȚIUNEA B
SPORT,
PUBLICITATE,
DIVERTISMENT

ROMANIAN OPEN TENNIS CHAMPIONSHIPS

Andrei Pavel trece de primul tur

■ din București, trimisul nostru special transmite prin fax

Gaudenzi, primul favorit eliminat

Ziua de luni a adus, în ciuda timpului frumos (ba chiar sufocant la orele amiezii) primele furtuni pe tabloul Open-ului de la București. Ucraineanul Dmitri Poliakov (125 ATP, 26 de ani) l-a umilit pur și simplu pe australianul Brent Larkham (108 ATP): 6-0, 6-1, după numai 32 de minute! Mai obișnuit cu zgura bucureșteană (pe care s-a antrenat timp de 3 zile în compania lui Andrei Cerkasov) Poliakov nu a părut deloc îngrijorat de faptul că în turul următor ar urma să-l întîlnească, în mod normal, pe Bruguera, "regele zgurei" în persoană. Pentru a confirma parcă faptul că această suprafață este o "specialitate spaniolă", pe terenul central, Alberto Costa (67 ATP) a furnizat prima surpriză a turneului, dominîndu-l în două seturi ce au durat exact 62 minute (6-3, 6-4) pe italianul Andrea Gaudenzi (22 ATP, cap de serie numărul 6). Culmea este că italianul nu a jucat rău, dar Costa a construit cu foarte multă răbdare, obligîndu-l pe Gaudenzi să greșească. Și, chiar dacă nu a greșit des, acesta a făcut-o în momentele dificile. La conferința de presă, Gaudenzi a acuzat trecerea bruscă de la ciment la zgură, considerîndu-se complet în afara disputei, iar Costa, destul de modest, a făcut elogiul... condițiilor foarte bune pe care le-a găsit la București.

L-am întrebat pe Gaudenzi ce părere are despre asemănarea cu Adriano Panatta pe care o face presa italiană. "Mai am mult pînă să mă compar cu el. A fost al 4-lea jucător din lume, a cîștigat Cupa Davis. Eu trebuie să joc mult și să cîștig meciuri", a încheiat, cu amărăciune, primul favorit învins la București.

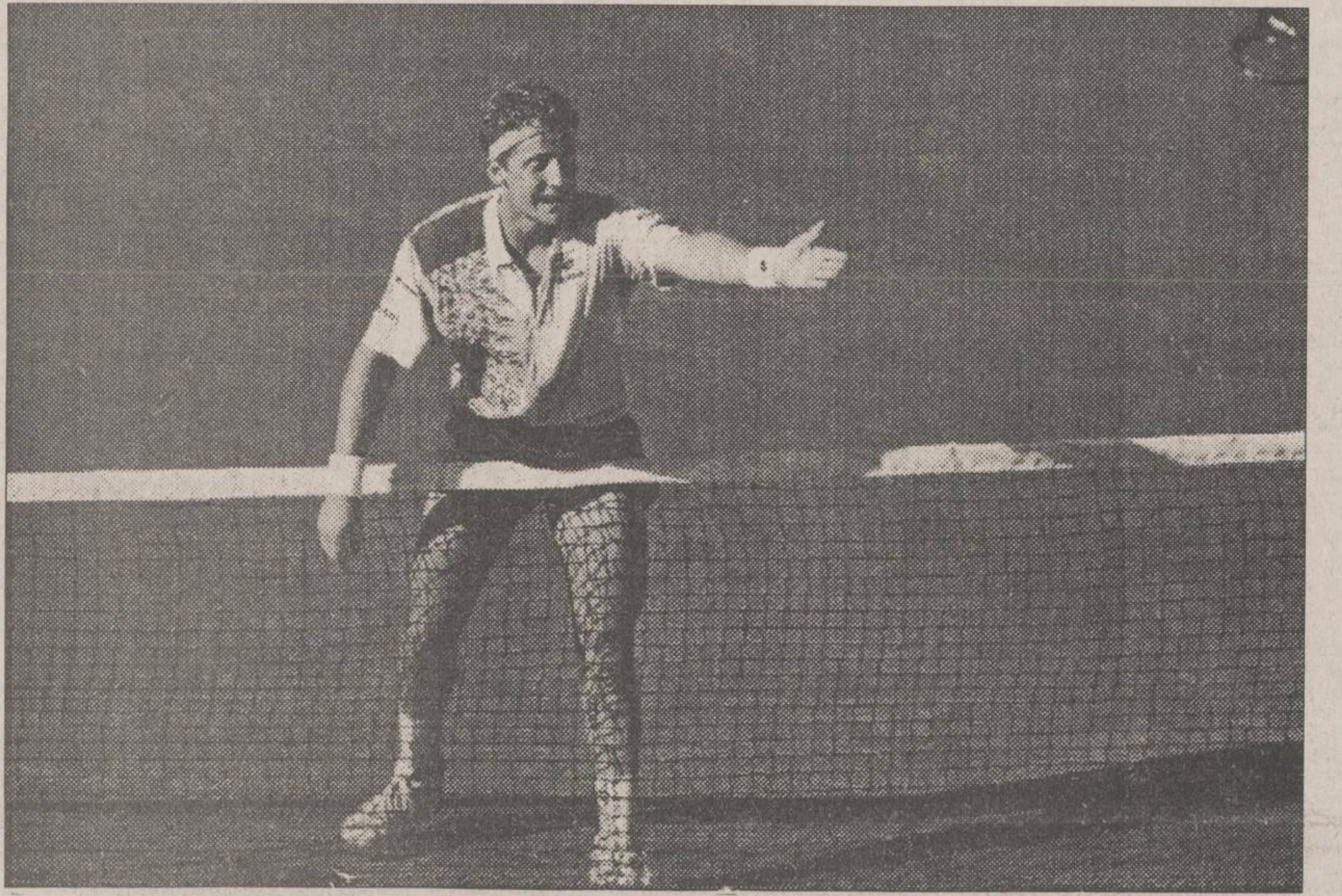

Andrea Gaudenzi - prima victimă a turneului

Andrei Pavel a mulțumit tribunelor cu o plecăciune

Deși sîntem abia la începutul turneului, partida dintre Andrei Pavel și spaniolul Jordi Arrese a ținut în tribunele terenului central cam 2500 de spectatori. În ciuda diferenței de 267 locuri în clasamentul mondial (328 pentru Pavel, 61 pentru Arrese), primul set a fost extrem de echilibrat. Arrese începe cu un break, dar Pavel luptă admirabil, tribunele îl susțin și românul egalează la 5, preluînd apoi conducerea: 6-5. Pavel are ocazia de a face break și de a încheia primul set, ocazie fructificată după ce o minge dubioasă i-a fost acordată lui Arrese. În setul II, istoria s-a repetat doar pe jumătate: Arrese a făcut break, dar Pavel, în ciuda intențiilor sale ofensive, nu a mai reușit să revină, fiind "trădat" și de serviciu. Din cauza unei bătături la piciorul stîng, Pavel solicită, înaintea setului decisiv, îngrijiri medicale, poate și pentru a rupe elanul veteranului spaniol (Arrese a împlinit 30 de ani și este de 12 ani în circuitul profesionist). Setul decisiv a avut o desfășurare pasionantă. Fiecare jucător și-a folosit armele preferate: lovitura plasată de dreapta (Arrese), atacul urmat de voleu (Pavel). Pînă la 5-5, ambii combatanți și-au valorificat serviciul; la acest scor, Pavel are două mingi de break și în uralele arenei, reușește să facă marele pas spre victorie. Scor final: Pavel-Arrese 7-5, 3-6, 7-5, la capătul unei partide care a durat 2 ore și 23 de minute. Tînărul jucător român nu a uitat să mulțumească spectatorilor, înclinîndu-se adînc. Iar la conferința de presă, avea să declare: "Mi-a mers bine serviciul, am reușit să atac pe zgură ca pe iarbă. Dar atuul meu principal a fost publicul!"

Ivanisevic - ca la el acasă

Goran Ivanisevic se simte la Progresul ca peștele în apă: dă autografe, discută cu Sever Mureșan, se întreține cu ziariștii. Nimic mai firesc pentru deținătorul titlului și pentru al doilea tenisman al lumii. Ieri dimineață, Goran s-a dovedit și gentilom, acceptînd să se antreneze cu Răzvan Sabău. Partida cu Paolo Cane a fost, însă, mult mai disputată decît se anticipa, italianul cîștigînd primul set cu 6-2 spre satisfacția tribunelor, totdeauna dispuse să-l sprijine pe cel mai slab. Dar, odată cu acest set pierdut, Ivanisevic a încheiat readaptarea cu zgura și s-a impus în seturile următoare: 2-6, 6-3, 6-4.

Rezultate: Dmitri Poliakov (Ucraina) - Brent Larkham (Australia) 6-0, 6-1; Francisco Roig (Spania) - Bernardo Mota (Portugalia) 6-3, 3-6, 7-5; Renzo Furlan (Italia) - Francisco Clavet (Spania) 4-6, 7-5, 6-0. **(Eugen FLORESCU)**

PANORAMIC

Atletism - Cupa Mondială: America învinge... SUA!

Cîndva, Cupa Mondială la atletism era capul de afiș al oricărui sezon atletic. Dueluri ca cele dintre Irena Szewinska și Marita Koch (400 m), Edwin Moses și Harald Schmidt (400 mg) sau între Mac Wilkins și Wolfgang Schmidt (disc) dăinuie și acum în amintirea fanilor atletismului. Anii au trecut, concursurile IAAF s-au aglomerat, iar această Cupă Mondială, programată la sfîrșitul sezonului, după finala Grand Prix, este văduvită, îndeobște, de marile staruri pe care le merită o competiție cu această denumire.

Sub aceste auspicii s-a desfășurat și actuala ediție, pe arena Crystal Palace din Londra. Atleții americani s-au prezentat cu eșaloanele 3 și 4 (echipa restului Americii clasîndu-se înaintea lor!), iar Bubka, evident, a zis un "niet" cu accent german (proba de prăjină a fost cîștigată de un... sud-african - Ottis Britts - cu un meritoriu 5,90 m!). Onorantă este participarea unor mari vedete ca Privalova, Ottey, Christie sau Kiptanui.

Cele mai bune rezultate: Elana Mayer (Africa de Sud) - 30:25,51 la 10.000 m (cea mai bună performanță mondială pe 1993); Yelvis Fernandez Quesada (Cuba) - 17,60 m la triplu salt; Inessa Kravet (Ucraina) - 7,00 m la lungime. Insolit este triumful rusoaicei Irina Privalova la 400 m, pentru că la 200 m nu a reușit din cauza... Merlenei Ottey!

Să remarcăm și locul III obținut de românca Gabriela Szabo (din echipa Europei) la 3000 m, după Yvonne Murray (Anglia) și Randy Meagher (Canada).

Clasamente:

■ **Masculin:** 1. Africa - 116 p; 2. Marea Britanie - 111 p; 3. America - 95 p; 4. Europa - 91 p; 5. Germania - 85,5 p; 6. SUA (!) - 78 p; 7. Asia - 75 p; 8. Oceania - 62,5 p.

■ **Feminin:** 1. Europa - 111 p; 2. America - 98 p; 3. Germania - 79 p; 4. Africa - 78 p; 5. Marea Britanie - 73 p; 6. Asia - 67 p; 7. Oceania - 57 p; 8. SUA - 48 p. **(G.I. NICOLAE)**

Tenis: Andre Agassi s-a impus la U.S. Open

Duminică noapte s-a disputat pe terenul central de la Flushing Meadow finala masculină a U.S. Open, care i-a opus pe favoritul gazdelor, Andre Agassi și germanul Michael Stich (numărul 5 mondial). După o dispută pasionantă și spectaculoasă, care a smuls ropote de aplauze publicului, "copilul teribil" al Americii, Agassi, s-a impus cu 6-1, 7-6, 6-3. El a cîștigat un premiu în valoare de 550.000 de dolari.

La conferința de presă ce a urmat finalei, a spus doar cîteva cuvinte: "Sînt atît de fericit, încît încă mă mai întreb dacă nu visez!" Starea de exaltare a lui Agassi este de înțeles dacă ținem cont că el a avut un început de sezon aproape dezastruos (la un moment dat, ieșise din grupul primilor 20 de jucători ai lumii!) și doar cu eforturi deosebite a reușit să revină în elita sportului alb.

Andre (născut la 29 aprilie 1970, la Las Vegas) a cîștigat duminică cel de-al doilea titlu de Mare Șlem din cariera sa (după Wimbledon 1992) și - totodată - cel de-al treilea turneu al acestui an, după cele de la Scottsdale și Toronto. Prima care s-a grăbit să-l sărute la sfîrșitul partidei cu Stich a fost prietena sa, actrița Brooke Shields, cu care se zvonește că s-ar putea să se căsătorească la sfîrșitul acestui an. **(I.C.T)**

Fotbal: Răducioiu înscrie din nou

Iată rezultatele complete ale etapei a doua a campionatului spaniol: Real Valladolid -Espanol Barcelona 0-4 (0-1) RADUCIOIU '24, Lardin '47, '60, Artega '56. Real Madrid - Logrones 2-0 (1-0) Deportivo La Coruna- Sporting Gijon 2-1 (2-0); Real Betis -Albacete 4-1 (2-0); Real Sociedad - Real Zaragoza 1-2 (0-0); Valencia - Sevilla 0-1 (0-0); Barcelona - Racing Santander 2-1 (2-1); Celta - Bilbao 1-1 (1-1); Real Oviedo - Compostela 2-2 (2-1); Tenerife - Atletico Madrid 1-0 (1-0)

Astăzi, meciurile tur în Cupa UEFA

Dinamo și Rapid au gînduri mari

Deși turneul de tenis de la București reprezintă în acest moment polul de interes al actualității sportive românești, nu putem uita că astăzi se reia maratonul Cupelor Europene la fotbal, în care sînt angrenate și patru echipe românești. În această după-amiază, se vor disputa cele 32 de partide contînd pentru turul I al Cupei UEFA, urmînd ca jocurile din Liga Campionilor să se dispute mîine, iar cele din Cupa Cupelor, joi.

Prima dintre echipele noastre care va intra în focul disputei este Rapid. De la ora 17,00, "vișiniii" vor primi în potcoava Giuleștiului replica formației belgiene Charleroi. Iată echipele probabile pentru acest meci:

■ **Rapid:** Toader - Stanciu, Bealcu, Matei, Vameșu - Chebac, Țîră, Chiriță, Motroc - Vlădoiu, Voinea.

■ **Charleroi:** Stojici (sîrb, 35 ani) - Gerard (21), Freney (26), Desloover (27), Rasquin (30), Murry (28) - Van Meir (26), Casto (22), Brogno (28) - Misse-Misse (camerunez, 26), Arnold (australian, 29).

Meciul va fi arbitrat de polonezul Werner și va fi transmis în direct de T.V.R. (În ultima etapă de campionat, Charleroi a cedat cu 0-3 pe teren propriu în fața lui Standard Liege și antrenorul G. Leekens a declarat că echipa sa va veni la București dornică să se revanșeze după acest insucces.)

O misiune cel puțin la fel de dificilă au și dinamoviștii în Turcia. Ei vor juca (meciul va începe la ora 19,00) împotriva echipei Trabzonspor, care anul trecut a fost eliminată foarte greu în turul doi al Cupei UEFA de către italienii de la Cagliari (1-1 la Trabzon și 0-0 la Cagliari!). Antrenorul Ioan Moldovan intenționează să folosească următoarea formație: Tene - Kadar, Mihali, Brătianu, M. Pană - Constantinovici, Demollari, Grozavu, Pușcaș - V. Moldovan, Ceaușilă. De cealaltă parte, antrenorul Senol Guneș va alinia, probabil, unsprezecele: Grișko (ucrainean, 31 ani) - Turmkaya (22), Ogun (25), Kemal (32), Cyzio (polonez, 26) - Nail (24), Soner (26), Ozkoylu (22), Unal (28) - Orhan (27), Suleyman (22). Meciul va fi arbitrat de italianul Amendolia și va fi transmis în direct de Radio România-Actualități.

Dintre celelalte partide care se dispută astăzi în C3 am reținut cîteva mai interesante: Aston Villa - Internazionale; Real Madrid - Sporting Lisabona; Antwerp - New Castle; Eintracht Frankfurt - Olimpia Ljubljana; Dinamo Tbilisi - F.C. Tirol; A.I.K. Stockholm - Slavia Praga; Dinamo Minsk - Lazio Roma; Olympiakos Pireu - Olympique Marseille și Bayer Leverkusen - Philips Eindhoven. Acest ultim meci va reprezenta un duel la nivel înalt între românii Lupescu și Gh. Popescu (ex-craioveanul a fost rugat de conducătorii olandezi să rămînă pentru acest ultim meci la Eindhoven, după care va putea lua calea Londrei să se "înroleze" la Tottenham). **(Ion C. TEODOR)**

Greu se nimerește Brăila!

■ *marginalii la meciul de handbal masculin Dacia Unirea Brăila - Politehnica Iași*

■ Se spune că pînă și orbul poate nimeri Brăila. Nu știu pe ce considerente (probabil că toate străzile sînt paralele și duc la Dunăre) însă echipei de handbal Politehnica Iași i-a trebuit cam mult să o găsească. Vinovat a fost declarat în unanimitate conducătorul autovehiculului, "driver" de un calm imperturbabil pe care, indiferent de ce se întîmpla, nu-l puteai scoate dintr-ale lui. Și pentru că șoferului îi stă bine cu drumul, la întoarcere, acesta a bătut toate recordurile acoperind cei aproximativ 300 km în nu mai puțin de... 6 ore! De vină să fie faptul că în autocar nu era nici un nevăzător?

■ Dacă pe șosea am zburat ca melcul, nu același lucru s-a întîmplat în teren, unde handbaliștii ieșeni au jucat în ritm accelerat. Și rezultatul a fost pe măsură, antrenorii ieșeni udînd evenimentul cu cîte o bere pentru fiecare jucător.

■ Bun jocul ieșenilor Mocanu și Chirilă, două extreme de buzunar, percutante și iuți de picior. Insolitul acestora constă în gabaritul deloc impresionant, pe stradă cei doi putînd fi confundați foarte bine cu fanii rock care tocmai au coborît de pe scenă.

■ Un important rol tactic în angrenajul echipei l-au avut interii Zepciuc, Adam și, uneori, Bărdiță. Aceștia au atacat agresiv poarta, fenta de șut terminîndu-se de regulă cu pase spre extremă și pivot.

■ Contagioasă a fost buna dispoziție a lui Vasile Stanciu. Bucuros că în preziua meciului a trecut cu brio o restanță la facultate, internaționalul ieșean a binedispus staff-ul tehnic înscriind șase goluri din acțiune. Și dacă în primele minute de joc "lipiciul" nu ar fi fost uscat, Vasile ar fi putut egala lesne recordul lui Mocanu care a perforat poarta brăileană de zece ori! **(Leonard CĂNĂNĂU)**

Indy Car - Elkhart Lake

Al Unser Jr. campion

■ *Jacques Villeneuve obține prima sa victorie*

După Damon Hill, fiul marelui pilot Graham Hill, mort într-un accident aviatic, este rîndul lui Jacques Villeneuve, fiul altui pilot celebru, Gilles Villeneuve, mort la Zolder, să se impună, însă în competițiile de peste Ocean, în Indy Car.

În vîrstă de numai 23 de ani, Jacques Villeneuve a obținut duminica ce a trecut prima victorie importantă din cariera sa de pilot. Însă pentru el dorința cea mai mare este ca să ajungă să piloteze un Ferrari, care să aibă numărul 27 pe caroserie, număr purtat de tatăl său.

Ocupînd locul II în cursa de duminică Al Unser Jr. a devenit campion al Indy Car-ului cu două curse înainte de încheierea sezonului. Acesta este al doilea titlu al lui Unser Jr., primul fiind obținut în anul 1990. Roger Penske, patronul echipei, a avut toate motivele să fie fericit, deoarece Emerson Fitipaldi a încheiat cursa pe locul III, existînd posibilitatea ca la încheierea sezonului locurile I și II din clasamentul general să fie ocupate de cei doi piloți ai săi, Al Unser Jr. și Emerson Fitipaldi. Mansell nici nu a contat în cursă, în final clasîndu-se pe locul 13, el fiind deja cu gîndul la Formula I. **(Victor GRĂDINARIU)**

Cotidianul Monitorul
ANUNȚĂ CONCURS PENTRU OCUPAREA URMĂTOARELOR POSTURI REDACȚIONALE

ȘEF DEPARTAMENT ECONOMICO - FINANCIAR
Condiții
- studii superioare;
- solide cunoștințe economice;
- cunoștințe rezonabile de limba engleză;
- vîrsta maximă - 45 ani.

REDACTOR DEPARTAMENT POLITIC
Condiții
- student sau absolvent al unui institut de învățămînt superior;
- cunoștințe în domeniu;
- vîrsta maximă - 40 ani.

REPORTERI
Condiții
- student sau absolvent al unui institut de învățămînt superior;
- vîrsta maximă - 30 ani.

ÎNSCRIERILE SE POT FACE ZILNIC LA SEDIUL COTIDIANULUI Monitorul str. Smîrdan nr. 5 ÎNTRE ORELE 10.00-17.00 PÎNĂ LA DATA DE 15 SEPTEMBRIE 1994.

În atenția absolvenților promoției 1984 - Liceul "C. Negruzzi" Iași

Cu ocazia întîmplării
a 10 ani de la absolvirea
Liceului "C. Negruzzi" Iași,
Agenția de Turism NET
organizează o masă rotundă cu tema
STRĂPUNGEREA
DIELECTRICILOR LICHIZI
Pentru detalii și informații suplimentare
nu ezitați să ne contactați la sediul firmei
din Iași, Casa Model-mezanin.
Telefon 032/117596, fax 032/144577.

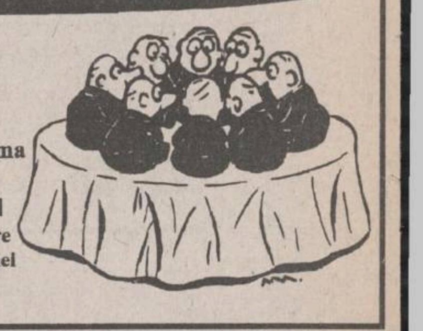

RADIO NORD-EST
RADIO NORD-EST IAȘI
72,44 FM - STEREO

FINANCIARUL

Începînd de astăzi, Radio NORD-EST își propune să ia pulsul vieții economico-financiare românești, cu promptitudine și obiectivitate.
Sînt multe probleme care vă preocupă, sînt fenomene și schimbări pe care nu le înțelegeți, aveți multe întrebări cărora nu le găsiți răspuns?
Ascultați în fiecare după-amiază de luni pînă vineri, orele 16.40
rubrica
FINANCIARUL
realizată nu cu ajutorul specialiștilor, ci cu interesul real pentru fenomenul economic - pe înțelesul tuturor !
Așteptăm propunerile, doleanțele, aprecierile d-voastră, astfel încît rubrica FINANCIARUL să răspundă exact așteptărilor.
Invitatul ediției de astăzi este Viorel Cataramă, managerul firmei ELVILA INTERNATIONAL, numărul 1 în topul societăților cu capital privat

Realizatori: CRISTINA POPESCU ȘI CĂTĂLIN LENȚA

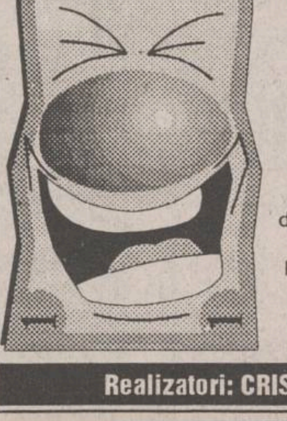

PUBLICITATE

1. Fiecare anunț plătit se mai publică încă o dată gratuit. De exemplu: dacă ați plătit o apariție, anunțul se publică de două ori. Dacă plătiți două apariții, se publică de patru ori; plătiți trei, se publică de șase ori și așa mai departe. **2.** Fotografiile care însoțesc anunțurile de felicitări se publică gratuit. **3.** Fotografiile care însoțesc anunțurile de decese și comemorări se publică gratuit. **4.** Fotografiile sau schițele care însoțesc anunțurile de vînzare case sau apartamente se publică gratuit. **5.** Fotografiile care însoțesc anunțurile auto-moto se publică gratuit. **6.** Orice altă fotografie care însoțește anunțurile de mică publicitate se publică gratuit. **7.** La cerere, anunțurile care apar în Monitorul se pot prelua și la Radio Nord Est.

Toate anunțurile de mică publicitate se primesc la Biroul de preluare a aunțurilor de mică publicitate din incinta magazinului MATERNA. Program zilnic 8⁰⁰-20⁰⁰, sîmbătă 8⁰⁰-14⁰⁰.

FOARTE IMPORTANT:

de fiecare dată cînd publicați un anunț de mică publicitate în cotidianul *Monitorul* primiți un talon care vă dă dreptul să primiți o reducere de 50% cînd veți dori să publicați un nou anunț în *Monitorul*.

Cereți de fiecare dată acest talon!

AUTO-MOTO

■ Vînd Renault 18, an fabricație 1984, preț 3 mii DM, negociabil. Tel. 129153

■ Vînd urgent Renault break, diesel, alb 13, nsum 5,5 l, 5 trepte eză. Tel. 114032.

Vînd Mercedes 250 , model 1988 cu ABS, geamuri automate, aer condiționat, servo, culoare gri metalizat. Tel. 120013.

■ Vînd Audi 200, 1983, înmatriculat, impecabil, 3400 DM, negociabil. Tel. 145128.

■ Vînd autoturism Aro 244 D, an fabricație 1992, 35 mii km. Tel. 174029.

■ DACIA 1310, din Ungaria, înmatriculată, an fabricație 1986. Tel. 156262.

■ Vînd Dacia 1310 break TX, 1988; Lada, 1980, ambele preț convenabil, negociabil. Tel. 162593.

■ Vînd Dacia 1310 TLX, 1992 (oct), 5 viteze, albă, 30 mii km la bord, stare impecabilă, alarmă auto. Preț fix 4000 DM sau echivalentul în lei. Tel. 142841.

■ Vînd Dacia 1310 break, roșie, 1988, 54 mii km, comandă specială, Grecia, stare excepțională, preț 3,7 mil. lei. Tel. 211467.

■ Vînd Dacia 1310 TLX, cu îmbunătățiri, fabricație 1991, înmatriculată, preț informativ 3,3 mil. lei. Relații la telefon 178358.

■ Vînd ARO 10 4x4, an fabricație 1990, cu multiple înbunătățiri, în stare de funcționare ireproșabilă. Tel. 177953.

■ Vînd Dacia 1310, an fabricație 1986, cu caroserie 1991, preț negociabil 2,8 mil. Tel. 179958.

■ Vînd Dacia 1310 break, an fabricație, 1987, preț negociabil 3,6 mil. Tel. 179958.

■ Vînd urgent Mercedes 200, an fabricație 1988, preț avantajos. Tel. 127316.

■ Vînd Peugeot 205, 4 portiere, preț negociabil, an fabricație 1986. Tel. 122774.

■ Vînd Ford Taunus 1,6 stare excepțională, aspect ireproșabil, cu motor rezervă, avantajos și pentru piese. Tel. 176380 și 137083.

■ Vînd Mercedes 230 E, 1980, număr de înmatriculare străin. Tel. 141284.

■ Vînd Renault 18 TS break, fabricație 1981, stare perfectă. Relații la telefon 115133.

■ Vînd Microbuz Ford Tranzit, diesel, 9 locuri sau 1,5 t marfă, înmatriculat, stare ireproșabilă. Tel. 172611.

■ Vînd VW transport persoane, an fabricație 1989, preț avantajos, plus BMW, an fabricație 1983, stare foarte bună. Tel. 211369.

■ Vînd rulotă din Germania, înmatriculată, pentru voiaj și adaptată pentru magazin. Preț negociabil. Tel. 119993 și 154159.

■ Vînd dubă Renault Master, diesel, 3,5 tone, an fabricație 1985, înmatriculat, preț negociabil. Tel. 157146.

■ Vînd Barkas neînmatriculat, cu motor gripat, 1000 DM. Tel. 131408.

■ VW LT 28, an 1980, benzină, stare de funcționare perfectă, neînmatriculabil, preț 2200 DM; VW.Bus Transporter, an 1981, stare impecabilă, neînmatriculabil, preț 2500 DM; Opel Rekord 2,0 E Deliverey, an fabricație 1987, impecabil, 2 locuri, plus 850 kg, transport marfă, benzină, preț 5800 DM. Tel. 144063.

■ Vînd VW Golf, 1982, fără acte, pentru piese, în stare de funcționare, 1000 DM. Tel. 113694.

■ Vînd Microbuz diesel marca Kia, cu motor și cutie viteze; Fiat, cap. 2200 cmc, consum 7 l motorină/100 km, înmatriculat cu 9 locuri sau pentru marfă 1,8 t, an fabricație 1987, preț avantajos 5 mil. lei sau echivalentul în valută. Parcare mică Mănăstirea Golia, între orele 14,00-18,00. Tel. 125274.

■ Vînd motocicletă CZ 175 cmc, în stare de funcționare, preț 2200 mii, negociabil. Tel. 155188.

■ Vînd Fiat Ritmo 65 CL, pentru piese sau schimb separat. Tel. 159293.

■ Vînd rulotă Felicia 2800, înmatriculată, amenajată pentru comerț 2 mil. negociabil. Tel. 146953. (69109).

■ Vînd dubă izotermă, 10 t. Tel. 135514.

■ Vînd Renault 25 V6, injecție. Full extra, înmatriculat, 1984, 3200 $. Tel. 146953. (69109)

■ Vînd autoizotermă 5,5 tone cabină dublă, an fabricație 1993, 15.000 km, sat Zanea, com. Ciurea, fam. Stănescu Viorel. (4264)

Schimb apartament proprietate, 4 camere (schema de mai jos), etaj 4, zona Cantemir, pentru două apartamente proprietate (3 + 2 camere), etaje inferioare, zone centrale. Tel. 130023.

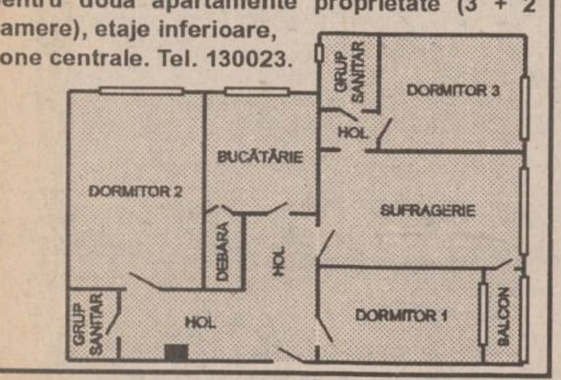

■ Vînd cutie de viteză 4 trepte, în stare foarte bună - pentru Simca (Talbot). Tel. 270131.

■ Vînd Wartburg 353 pentru piese schimb. Relații la tel. 030/462688. (69402)

■ Cumpăr rotor sau electromotor complet pentru autoturism Trabant. Tel. 141434. (69368)

■ Vînd motocicletă "Minsk" (125 cmc), absolut nouă, înmatriculată sau eventual schimb cu motoscuter "Stella", în aceleași condiții, plus diferență. Rog seriozitate. Tel. 146363.

ELECTRONICE

■ Vînd videorecorder "Schneider" (Germany), stare excepțională, preț foarte avantajos". Tel .. 111824 (69427)

■ Vînd TV Diamant, videoplayer Funai, discuri cu muzică rock, toate în stare perfectă.. Tel. 146586.

■ Vînd mașină de cusut electrică SANDA. Tel. 173769 (69462)

■ Vînd agendă telefonică TEXAS INSTRUMENTS, vizibilă la magazinul LED FORCE, str. Cuza Vodă 1 (69460)

■ Vînd Personal Translator, 5 limbi (engleză, franceză, germană, italiană, spaniolă), vizibil la magazinul LED FORCE. (69460)

■ Cumpăr aparate foto profesionale NIKON Minolta Canon. Tel. 112640. (69277)

■ Vînd televizor Saba Ultracolor cu telecomandă, 260.000 lei, frigider AEG - RFG 165 L, chitară electrică semiacustică, televizor Sirius 150 mii lei. Tel. 251623, după ora 15. (69342)

■ Vînd chitară copie Fender Stratocaster cu doză dublă Dimarțio, 100$. Relații la Bolta Rece, orele 19,00-23,00. (69331)

■ Vînd televizor albnegru, nou, Electronica. Preț avantajos și negociabil, zilnic. Tel. 145766. (69292)

■ Vînd aspiratoare RAKETA 12 A noi, 400 W putere. Preț fix 60.000 lei. Relații la tel. 143983. (69417)

CASE - TERENURI

■ Vînd apartament 4 camere, conf. I, et. 2, zona Autogării. Relații la tel. 141778, orele 9,00-21,00.

■ Ocazie unică. Foarte urgent apartament 2 camere decomandate, confort I, zona Culturii, executat la comandă specială, 2 grupuri sanitare, 2 balcoane, terasă, plajă, proprietate, antreu, bucătărie, debara, foarte foarte mari, în curățenie pentru zugrăvit, preț 7200 dolari negociabil, semi (ne)mobilat. Tel. 134110.

■ Vînd apartament 3 camere, confort I, în Piața Unirii, et. 2, cu telefon și îmbunătățiri. Tel. 117541, orele 16,00 - 22,00.

■ Vînd apartament 3 camere, conf. I. Piața Unirii, (ne)mobilat, preț informativ 28 mii dolari. Tel. 114960, orele 14,00-22,00.

■ Vînd urgent apartament 2 camere, conf. I, decomandat. Tel. 166245.

■ Ultracentral apartament 2 camere, conf. I, lîngă Facultatea de Medicină, toate dotările, boxe, cablu tv, interfon, poziție excelentă, 18 mii dolari, negociabil. Tel. 143541.

■ Vînd apartament 2 camere Centrul Civic. Tel. 117471, 117269.

■ Vînd apartament 3 camere semidecomandate, îmbunătățiri, 8,5 mil. lei. Tel. 170192.

■ Vînd garsonieră Podu Roș, 4,5 mil. lei, negociabil. Tel. 034/326608.

Vînd spațiu comercial - amenajat pentru orice fel de comerț, 208 mp sau asociere.
Telefon 122359, 171680.

■ Vînd diverse imobile în diverse zone ale orașului, condiții avantajoase. Tel. 137521.

■ Vînd casă cu 3 camere mici, 3 camere mari, 1000 mp teren, zona Galata, lîngă Talcioc, preț 19 mil. lei. Tel. 137251.

■ Apartament 2 camere, Centrul Civic, zugrăvit, mobilat, televizor, video, frigider, totul 1993. Preț 20.000 dolari. Telefon 115827 (69467)

■ Vînd apartament 3 camere, decomandat, conf. I, Tătărași. Tel. 177283.

■ Vînd casă 4 camere, pămînt 400 mp, gaz metan, telefon, dependințe, zonă centrală. Relații la telefon 111066.

■ Vînd apartament 3 camere, decomandat, zona Tg. Cucu, cu multiple îmbunătățiri, parter. Relații la tel. 111708.

■ Vînd apartament 3 camere, zona Păcurari, et. 2, telefon, camere decomandate. Relații la telefon 111708.

■ Vînd apartament 3 camere, complet renovat, Autogară, 30 mil. negociabil. Tel. 145453.

■ Vînd apartament 3 camere, conf. I, str. Ciric, et. 4. Tel. 134576.

■ Vînd urgent casă, zonă centrală, cu teren 333 mp, curte, beci, telefon, fîntînă, posibilități apă-gaz, 20 mil. Tel. 118180.

■ Vînd casă cu 3 camere, la curte, plus spațiu comercial. Tel. 124177.

■ Vînd apartament 2 camere, zona "7 noiembrie", bloc cu 3 nivele, parter, telefon, telecablu, preț rezonabil. Tel. 131196.

■ Vînd urgent apartament 3 camere, 8 mil. lei. Tel. 160996.

■ Vînd apartament 2 și 3 camere, preț avantajos. Tel. 139116.

■ Vînd apartament 2 camere, decomandat, conf. I, et. 8, lîngă magazinul Stejar, semimobilat, negociabil. Tel. 175247.

■ Vînd apartament 2 camere, preț avantajos. Informații la telefon 126201.

■ Vînd apartament 2 camere Piața Unirii. Telefon 114817, după ora 12,00.

■ Ultracentral apartament 2 camere, decomandat, 76 mp, în bloc nou, lîngă statuia Independenței, finisat în iulie 1994, multiple dependințe, 2 balcoane mari, boxă la subsol, vedere la bulevard și în spate, telefon, posibilitate a 3 camere. Preț informativ 21 mii dolari. Tel. 110686.

■ Vînd apartament 3 camere, decomandat, et. 4 (ultimul), zona Zimbru, la bulevard, preț 8 mil. negociabil. Tel. 114125.

■ Vînd apartament cu o cameră, îmbunătățit, et. 4, bloc turn, 6,5 mil. lei, negociabil. Tel. 160297.

■ Vînd apartament 3 camere, conf. I, îmbunătățit, 17 mil. lei, negociabil. Tel. 160297.

■ Vînd apartament cu o cameră, zona Gării, preț 8,5 mil. negociabil. Relații la telefon 143679.

■ Vînd casă tip, 3 camere, gaz metan, plus grădină 450 mp, str. Dacia 10 (cartier D. Cantemir), preț negociabil 35 mil. lei. Telefon 134216.

■ Copou - Pușkin, vînd apartament 3 camere, et. 1, cărămidă, balcon închis, boxă subsol, parcare mașină, proprietate, preț informativ 16500 dolari, negociabil. Telefon 141384.

■ Vînd apartament 2 camere, conf. I, preț negociabil. Telefon 177000.

■ Vînd apartament cu o cameră, zona Gării, et. 2, boxă subsol, telecablu, preț 6500 dolari, negociabil. Tel. 144995.

■ Vînd apartament 2 camere, decomandat, et. 1, calciu, balcon închis, cablu tv, telefon, (ne)mobilat, Tătărași. Preț negociabil. Tel. 172735.

■ Vînd urgent apartament 2 camere, decomandat, cartier Dacia. Preț negociabil. Tel. 156447.

■ Vînd apartament cu o cameră, et. 1, Centrul Civic, deasupra CEC-ului nou, în stadiu de finalizare. Tel. 210239.

■ Vînd teren Bucium, Trecătoarea Păun. Preț negociabil. Tel. 113280. (69418)

■ Vînd garsonieră în blocul de lîngă Berăria Cotnari (zona Podu Roș), cu telefon. Preț informativ 6 milioane. Relații la tel. 178020. (69403)

■ Urgent ultracentral se vinde parterul cu bar-restaurant în funcțiune, subsol și beci pentru en gros, mansardă, pod cu boxe, teren aferent 120 mp, cu utilaje și dotare. Tel. 168973, după ora 20,00. (69385)

■ Pașcani, vînd casă 3 camere confort, ultracentral, 18 milioane negociabil. Tel. 764007, după ora 20,00. (69317)

■ Vînd apartament Piața Unirii, et. 1, 3 camere, telefon, boxă, subsol și apartament 2 camere, zona Milcov. Tel. 112640. (69197)

■ Vînd teren în str. Aurel Vlaicu nr. 57. Tel. 270083.

■ Vînd clădire neterminată 40x8 m, cu 2000 mp curte împrejmuită cu gard de plasă la 6 km de Tg. Cucului. Tel. 178863. (69274)

■ Vînd urgent apartament 2 camere, ultracentral, etaj I, bloc TAROM, 15.000 $, negociabil. Telefon 119267. (69293).

■ Vînd apartament 4 camere Păcurari 124. Tel. 143762. (69353)

■ Vînd urgent apartament 3 camere decomandat, 2 balcoane, et. 3, cu telefon și garaj metalic (chirie teren), zona Cantemir. Preț total 17 milioane lei, negociabil. Tel. 131900. (69332)

■ Vînd teren, 700 mp, zona Copou, str. Peneș Curcanu nr. 13 (lîngă Căminul Garnizoanei Iași), 35 $ mp, între orele 10,00-12,00; 16,00-18,00.

■ Vînd apartament 3 camere decomandat, confort I, parter, cartier Dacia, posibilități privatizare. Preț 11 milioane, negociabil. Tel. 157673. (69404)

■ Vînd gasonieră mobilată sau nemobilată, Complex Tudor Vladimirescu, bl. Q2, et. 1 mobilier BAR ultramodern - dotat, cuptor microunde, rotisor etc. Relații tel. 033/612850.

■ Vînd apartament 2 camere Zimbru, parter. Tel. 163904. (33014)

■ Vînd urgent 0,5 ha pădure, 2,5 milioane lei, negociabil, esență tare. Șuiu Ștef. Vasile, comuna Ipatele, Iași. (4272)

■ Vînd cca 2 ha teren agricol și intravilan, com. Prisecani, cumpăr antichități. Tel. 115673. (69366)

■ Vînd teren pentru construcții situat în satul Valea Adîncă. Relații la fam. Barău Petru. Preț negociabil. (4282)

■ Vînd casă cu teren 1700 mp, zona centrală, oraș Hîrlău. Preț negociabil. Telefon 731036, orele 20,00-22,00, zilnic; 116307, orele 20,00-22,00. (694341)

■ Vînd apartament confort I, trei camere, cu intrări decomandate, 3 holuri, totul în faianță și gresie, preț informativ 15 milioane lei, sau schimb apartamentul pentru două camere confort unul, altă zonă. Tel. 154416. (69453)

■ Vînd apartament 3 camere confort I, parter, coteț pentru porci, magazie, subsol. Preț negociabil. Miroslava - Irimia Ioan. (69451)

■ Vînd apartament două camere nedecomandate, zona Minerva. Tel. 151669, după ora 16,00. (69430)

■ Vînd apartament 3 camere decomandate, confort I, et. 3, plus garaj, cartier Dacia. Tel. 157489. (69387)

■ Copou, vînd apartament 2 camere, parter. Tel. 111087. (69391)

VÎNZARI

S.C. NEOSIM S.A. Iași vinde și montează diverse sisteme de alarmă cu telecomandă radio pentru apartamente, case, magazine. Garanție 12 luni. Telefon 146232, după ora 18,00.

Vînd pian BOSSENDORF semicoadă, placă bronz, clape fildeș sau schimb cu pianină plus diferență.

Telefon 210973, după ora 17,00.

S.C. NEOSIM S.A. Iași vinde și montează alarme auto cu telecomandă radio. Garanție 12 luni. Telefon 146232, după ora 18,00.

Vînd urgent videorecordere UNIVERSUM și MITSUBISHI. Tel. 152145

■ Vînd var non-stop, 150 lei/kg. Șos. Bucium Tomești, lîngă serele Vlădiceni. (3724)

■ Vînd roboți de bucătărie cu storcător de fructe și legume, tocător de fructe și legume, cuvă de 1 l pentru frișcă și maioneză, mașină de tocat carne și rîșnit cafea, 2 viteze. Preț fix 110.000 lei. Relații la tel. 143983. (69154)

■ Vînd dormeză pentru o persoană. Tel. 170200.

■ Vînd brac german. Tel. 035/471083. (69233)

■ S.C. VLĂDEASA S.R.L., str. Sf. Lazăr nr. 39 Iași, vinde: table școlare, oglinzi baie, oglinzi venețiene. Tel. 132375. (4255)

■ Vînd căruț tip landou, model deosebit, preț convenabil. Tel. 123873. (69338)

■ Pentru liniștea dumneavoastră. Alarme locuințe, firme, interfoane. Tel. 164726. (69295)

■ Vînd dozator, vată termoizolantă 33 mp, alte materiale. Tel. 143762. (69352)

■ Vînd 100 bucăți certificate proprietate, 17.000 negociabil. Tel. 158502. (69357)

■ Vînd dormeză pentru o persoană și dormeză scurtă pentru bucătărie, 50.000 lei/bucată. Tel. 162213.

■ Vînd cărucior pentru învățat copiii să meargă, din import. Preț convenabil. Tel. 141434. (69368)

■ Vînd vitrină frigorifică mare 380/220V, boxpaleți metalici, cărucior marfă 500 kg. Tel. 168973. (69386)

■ Vînd haină nutrie 3/4. Preț informativ 700.000 lei. Tel. 270952. (69420)

■ Vînd stupi cu familii de albine. Tel. 135702. (69419)

■ Vînd storcător de fructe și legume. Preț fix 165.000 lei. Relații la telefon 143983. (69417)

■ Vînd pătuț copil. Relații la telefon 178020. (69403)

■ Vînd monument funerar (2 cripte) în cimitirul "Sf. Vasile". Hotel Unirea - cam. 807. (4273)

■ Vînd 2 locuri lîngă capela cimitir Eternitatea. Telefon 144837. (69461)

■ Vînd perdea import (broderie mătase vegetală) filtru cafea sigilat (10 cești). Tel. 173769. (69462)

■ Vînd masă extensibilă, 12 persoane convenabil. Tel. 149220, după ora 16,00. (69431)

■ Vînd parchet fag. Telefon 122095. (694342)

■ Vînd cîntar zecimal. Preț informativ: 250.000 lei, negociabil. Telefon 111181, după ora 18,00. (694343)

■ Societatea Agricolă Horlești-Zahorna vinde: autocamion Savem 75 t, remorcă auto, magazie din cărămidă. Tel. 130672. (69446)

■ Vînd cherestea. Preț fix 122 mii lei metrul cub. Răspuns în "Monitorul" pentru Cristi I. (69429)

■ Vînd pui ciobănesc german 7 săptămîni, părinți excepționali. Tel. 154517, după ora 17,00. (69424)

■ Vînd cățelușă Dog german, 4,2 luni, și pisic siamez, 4 luni, dolari sau lei. Telefon 174604. (69465)

■ Vînd vin nobil alb. Tel. 138661. (69437)

■ Vînd bicicletă Pegas. Preț negociabil. Tel. 123916, între orele 20,00-21,00. (69428)

■ Vînd foto "Fed 3". Telefon 177530. (69389)

■ Vînd rotring. Tel. 170655. (69392)

Vînd urgent mașină de cusut electrică. Tel. 152145

CUMPĂRĂRI

■ Cumpăr sulfat de fier. Tel. 162213.

■ Cumpăr navete PVC (pîine). Tel. 176335; 175977. (69205)

■ Cumpăr fiole cu extract de aloe. Tel. 127748 - 178218. (4277)

■ Cumpăr certificat de înmatriculare pentru ARO 243. Tel. 137977, între orele 19,00-21,00. (4283)

ÎNCHIRIERI

■ Închiriez apartament 3 camere decomandat, semimobilat, telefon, frigider, aragaz. Plata anticipat în valută pe 1 an. Telefon 140400, între orele 18,00-21,00.

■ Închiriem spațiu pentru depozitare. Telefon 172975. (4278)

■ Primesc o fată în gazdă. Str. Decebal nr. 34 A, bl. Q3, sc.B, et. II, ap. 9 (Pod de Piatră). (69454)

■ Primim eleve în gazdă. Telefon 230056.

■ Închiriez o cameră la două fete (studente). Telefon 153450. (69400)

SCHIMBURI

Schimb locuință în vilă naționalizată (6 camere, cu gaz metan, încălzire centrală proprie, în zona Copou) cu 2 apartamente 2-3 camere. Telefon 140575.

INSPECTORATUL DE POLIȚIE AL JUDEȚULUI IAȘI

face înscrieri pentru

concursul de admitere la școlile militare

PENTRU OFIȚERI (bărbați)

1 **Criterii de selecționare a candidaților:**
- să fie absolvenți ai institutelor de învățămînt superior de stat sau recunoscute, cu diplomă de licență;
- să aibă vîrsta pînă la 30 ani;
- să aibă stagiul miltar îndeplinit;
- să aibă înălțimea de 1,70 m;
- să fie apți psihologic și medical;
- să aibă o conduită morală corectă la școală, la locul de muncă, în familie și societate;

2 **Perioada de înscriere: pînă la 15.10.1994**

3 **Concursul de admitere se va desfășura în perioada 05-10.11.1994,** la Centrul de Perfecționare a Pregătirii Cadrelor de Poliție București și va cuprinde două etape, astfel:

Etapa I cuprinde următoarele etape eliminatorii:
-examinarea medicală;
-probe fizice ;
-testare psihologică;

Etapa II - la care vor participa candidații admiși din etapa I - cuprinde probe de verificare a cunoștințelor la următoarele discipline:
- cunoștințe de legislație - scris;
- istoria României - scris;
- limba română - scris;
- limbi străine - scris;

4 **Perioada cursurilor: 03.01 - 30.06.1995**

PENTRU SUBOFIȚERI (bărbați)

1 **Criterii de selecționare a candidaților:**
aceleași condiții prevăzute la ofițeri, cu excepția vîrstei, care trebuie să fie pînă la 25 ani

2 **Perioada de înscriere: pînă la 15.10.1994**

3 **Concursul de admitere se va desfășura în perioada 14 - 24.11.1994,** la școlile militare pentru pregătirea subofițerilor de poliție de la Cîmpina și Slatina și va cuprinde două etape, astfel:

Etapa I cuprinde următoarele etape eliminatorii:
-examinarea medicală;
-probe fizice;
-examinare psihologică;

Etapa II - la care vor participa candidații admiși din etapa I - cuprinde probe de verificare a cunoștințelor la următoarele discipline:
- istoria României - scris;
- limba română scris

4 **Perioada cursurilor: 03.01 - 30.06.1995**

Pentru ambele cursuri, candidații se vor prezenta la Inspectoratul de Poliție Iași, din str. M. Costăchescu nr.6, Serviciul Personal, unde se va întocmi dosarul și se va înmîna tematica de concurs și baremurile pentru probele fizice

PREMS

PREM BRAȘOV

PRIN MAGAZINUL
DE PIESE AUTO
Str. Sf. Lazăr 76
Tel. **119353**

VĂ OFERĂ

■ **Arbori cotiți** DACIA 1300, 1410, ARO D-127, Saviem ■ **Cuzineți** ■ **Pivoți** ■ **Bielete direcție** ■ **Bielete antiruliu** ■ **Ax cu came pt. OLTCIT** ■ **Seturi motor** DACIA 1300, 1410, ARO D-127 ■

Program: luni - vineri - 8⁰⁰-19⁰⁰
sîmbătă - duminică - 8⁰⁰-14⁰⁰.

FIMEX

O ALEGERE INSPIRATĂ

Distribuitor autorizat **ALTROM**

- case de marcat ROYAL
- fax-uri PANASONIC, SHARP, AUDIOVOX cu sau fără robot
- telefoane PANASONIC
- diskete TDK, 3M, SONY, VERBATIM
- consumabile pentru mașini de scris

Str. Cuza Vodă nr. 10. Telefon/fax 211333.

Ora exactă ?

DOXA
NOU IN IAȘI

CANDINO
CEASURI ELVEȚIENE DE MARE PRECIZIE

LA RAIONUL DE BIJUTERII AL MAGAZINULUI *COLIERUL* (lîngă Tribunal)
zilnic: 10.00 - 17.00
Comenzi speciale sau informații:
Firma **NEST**, 6600 Iași,
Casa Modei (mezanin), tel. 032/ 117596

ȘOFERI!

Cel mai ieftin ulei american original se află acum în Iași!

MEGA OIL

Este recomandat a fi folosit pentru toate tipurile de motoare (benzină, motorină). 20W40; 15W40; SAE40

La prețul de numai 4750 lei/litru veți găsi aceste tipuri de ulei la următoarele magazine și stații service:
■ **AUTO MOTO VELO** Păcurari ■
■ **SILVANA** - Piața Păcurari ■
■ **AUTOSERVICE** Păcurari ■
■ **MONTEGO** - Păcurari ■
■ **DACIA** - B-dul Independenței ■
■ **IGMA** - lîngă Mănăstirea Golia ■
■ **IMPEX CLEDOR** - str. Armeană ■
■ **FIX** (Reprezentanța PREMS) - lîngă Patinoar ■
■ **INTERAUTO** - Oancea ■
precum și la toate stațiile Peco din Iași.

Garantat 10.000 km

■ Schimb numai cu zona Autogară, apartament 2 camere, bloc Cina. Tel. 148201 și 147201.

■ Schimb apartament 2 camere nedecomandate, zona piața Alexandru cel Bun, cu apartament 2-3 camere decomandate. Ofer diferență negociabilă avantajoasă. Tel. 165777. (69165)

■ Schimb apartament două camere Tătărași, zona CEC, cu apartament Autogară sau garsonieră. Telefon 147887. (69457)

■ Schimb apartament confort I, 3 camere, et. 3, cu ARO 244 sau ARO 243, plus diferență. Tel. 157489. (69387)

PIERDERI

■ Pierdut diplomă de bacalaureat pe numele Negru Daniela. O declar nulă. (4276)

■ Pierdut carnet de student pe numele Giuraniuc Angela. Îl declar nul. (4271)

■ Pierdut cîine șoricar. Răspunde la numele Fleșu. Lungimea incisivilor 7,5 cm. Recompensă 200$. Tel. 156929. (69466)

■ Pierdut carnet de student pe numele Belovici Ionela. Îl declar nul. (69426)

■ Pierdut carnet de student pe numele Istrate Aura. Îl declar nul. (69425)

■ Pierdut carnet student pe numele Trăistaru Valentin. Îl declar nul. (69458)

■ Pierdut carnet student pe numele Militaru Leonard. Îl declar nul. (69396)

OFERTE SERVICII

Încheiem urgent
contracte de muncă,
pe 1 an, în Israel, pentru
meseriile: dulgher, zidar,
fierar-betonist, vîrsta 25-40
ani. Relații la tel.
069/441009.

Coop. METALUL
Iași
execută
• vopsitorie auto,
urgențe
• uscare la cuptor
Telefon 178926
(Rampa Țigarete, prin
Alex. cel Bun)

Execut lucrări
dactilografie.
Telefon 129204.

■ Transport marfă 1 t sau 6 persoane cu microbuz, orice distanță, 130-150 lei/km. Tel. 167640. (69209)

■ S.C. 6 M repară frigidere și instalații frigorifice la domiciliu. Asigurăm garanție și calitate. Tel. 161331. (4182)

■ PROFAMILIA, orice analiză de laborator. Tel. 230431.

■ INTERMARKET S.R.L., Magazinul Kodak execută filmări video și orice servicii foto. Tel. 114210.

■ Sinda Universal execută servicii de înmormîntare, îmbălsămare, sicrie, pomeni, coroane. Tel. 171233.

■ Ofer pensiune (masa de prînz) și supraveghere lecții pentru un copil cl. I, numai zonă centrală. Tel. 112716. (69340)

■ Instalator sanitar, îmi ofer serviciile. Tel. 150185. (69333)

■ Execut: sobe, semineuri, cuptoare (ardere gaze), zidărie, zugrăveli, faianță, gresie, marmură etc. Tel. 116180. (69378)

■ Lucrez plăpumi și saltele. Tel. 160561 sau 158479. (69406)

■ Filmări video cu cameră profesională, peste 10 mixaje, direct pe casetă mare prelucrată de operatori televiziune. Telefoane 155233 și 123898, după ora 16,00. (69369)

■ Bioritmuri comentate, matrimoniale computerizate. Tel. 270952. (69421)

■ Balneologie: consultații și tratamente. Tel. 126440. (69422)

■ Specialist reparații capitale "Dacia" (motoare, c.v., sisteme). Tel. 121761, orele 19,00-20,00. (4280)

■ Meditez biologie clasa a XI-a. Studentă. Tel. 176299. (694339)

■ Contabil, îmi ofer serviciile. Tel. 120273. (69393)

■ Filmări video profesionale, convenabil. Tel. 127131. (69434)

■ Angajăm tonetari carte și presă. Telefon 179358 sau 141432, după ora 16,00. (69435)

■ Execut lucrări și monumente funerare. Telefon nr. 161300, după ora 20,00. (69394).

LOCURI DE MUNCĂ

■ Angajăm confecționeri scule pescuit din plasă. Șos. Bucium-Tomești, lîngă serele Vlădiceni. (3724).

■ Asociație de locatari, angajează femeie de serviciu, 1/2 normă, salariu 40.000 lei impozabil. Tel. 173155, orele 13,00-21,00. (4270)

■ Societatea Comercială INCOM S.A. Iași, Bulevardul Poitiers nr. 2, angajează tinichigii categoria 2-4. Relații la telefonul 130079, interior 20.

S.C. **AGROIND BUCIUM** S.A.
(fost IAS Bucium),
Șos. Bucium nr. 53 Iași,
organizează concurs pe
data de 16.09 a.c., ora
7,oo, pentru postul de
PATISER
la Magazinul Al. Cel Bun
- Piața Voievozilor.
Concursul se desfășoară
la cantina Stației de
Vinifiație. Condiții de
participare conform
prevederii Legii 12/71.
Înscrierile și relații
suplimentare la telefon
132524, interior **38,**
dl. Mătrăscu Ion.

■ Societate comercială, încadrează pentru reparații acoperișuri cu sarpantă din lemn, doi dulgheri, cu experiență de șantier, cu vechime de 10 ani în cîmpul muncii. Cei interesați se vor prezenta pentru proba de lucru în ziua de 14 septembrie, ora 9,00, în bulevardul Poitiers nr. 12 (Manta Roșie), vis-a-vis de Liceul CUG. (69464)

■ S.C. ELECTRA S.R.L. Iași angajează un inginer și un muncitor cu experiență în domeniul electrotehnic și electronic, vîrsta maximă 26 ani. Relații suplimentare la sediul societății din str. Nicolina 919, tronson II, telefon 126276. (69455)

LICITAȚII

■ Consumcoop Tătăruși, județul Iași, organizează ședință de licitație publică în ziua de 27 septembrie 1994, ora 10,00, pentru vînzarea următoarelor bunuri: congelator; frigider "Arctic"; aragaz trei ochiuri; rezervor petrol; pikup; cabalină (gestantă). Relații la Federalcoop Iași, telefon 142160 sau la sediul Consumcoop Tătăruși. (69468)

DIVERSE

Vă puteți abona
la revista
Capital
la sediul redacției
MONITORUL, str.
Smîrdan nr.5, et. III,
camera 9 sau la
parterul magazinului
MATERNA
Abonații revistei Capital
participă la concursul
"Mă abonez și cîștig"
dotat cu premii
atractive!

■ Centrul de calificare FEG califică în meseriile: contabilitate, stenodactilografie, vînzători, ospătari, cofetari-patiseri, bucătari, măcelari, croitorie, coafură-frizerie, mecanizare-auto, vopsitor, tinichigiu-auto, frigotehniști. Face înscrieri pentru educatori învățători, secția zi și fără frecvență. Efectuează cursuri intensive de engleză, franceză, germană. Str. Cuza Vodă nr. 1, et. 1 (fostul ADAS). Tel. 116309; 113253; 114577.

■ Grădinița în limbi străine FEG reprezintă o investiție sigură pentru copiii dumneavoastră, limbile de specializare fiind franceză (15 locuri), engleză (50 locuri) și germană (15 locuri). Relații și înscrieri în strada Păcurari nr. 25. Tel. 116309, 113253, 114577.

FELICITĂRI

Colectivul Societății
NORD-EST S.R.L.
urează scriitorului și
publicistului

AUREL LEON,
director onorific
al Cotidianului
MONITORUL,
un călduros
LA MULȚI ANI!

■ Soțul transmite multe felicitări iubitei sale soții, Florea V. Ecaterina, fiicei sale Vițega Dana și soțului acesteia, pentru modul civilizat în care a răspuns la anunțul din ziarul "Monitorul" din data de 3-5.09.1994, și organului de poliție, secția IV, pentru sprijinul ce mi l-a dat cînd l-am solicitat. Mulțumesc lui Dumnezeu și mie pentru raționamentul și stăpînirea de sine de care am dat dovadă în ziua de 8 septembrie 1994, orele 21,30, cînd, fiind singur în apartament, am fost înconjurat de cei 3 huligani care mi-au distrus yala la ușă și ramele de protecție de la ferestre. Altfel astăzi, 12.09.1994, unul din cei trei care doreau să-mi ia viața era în capela Eternității. (69423)

DECESE

Cu adîncă durere,
Lenuța, soție, Andrei,
Marian, Nicoleta și Lenuș,
copii, împreună cu Olga
și cei doi nepoți, Iustin și
Andra, anunță încetarea
din viață, după o nedreaptă
suferință, a dragului lor
MIHU NICOLAE.
Dumnezeu să-l ierte!
Înmormîntarea va avea
loc azi, 13.09.1994, ora
14.00, la cimitirul
Eternitate. Corpul
neînsuflețit este depus la
capela din incinta
cimitirului.

■ Familia anunță cu durere încetarea din viață a celei care a fost prof. MARIA SLĂTINEANU. (4218)

CONDOLEANȚE

Colectivul Catedrei de
Energetică a
Universității Tehnice
"Gh. Asachi" din Iași
este alături de dl. conf.
dr. ing. GHEORGHE
GEORGESCU, în
aceste momente de
mare durere, cauzate
de dispariția tatălui și
transmit sincere
condoleanțe familiei
îndoliate.

■ Colectivul Școlii Ajutătoare din Iași este alături de doamna Tîrziman Mariana în aceste momente grele pricinuite de pierderea tatălui ei din orașul Bîrlad. Transmitem sincere condoleanțe întregii familii.

■ Colectivul Catedrei de Mecanica Construcțiilor din cadrul Facultății de Construcții adresează sincere condoleanțe colegului, prof. Nicolae Ungureanu, pentru ireparabila pierdere suferită prin decesul soției, prof. MARIA OBADĂ. (69438)

■ Mona și Florin sînt alături de nașii lor, fam. Grivincă, la greaua încercare prin care trec, și le transmit sincere condoleanțe. (69456)

■ Familiile Alexandroaie și Adam regretă dispariția celei care a fost BALAUR MARIA și transmit sincere condoleanțe familiei. (69452)

■ Familiile Tufescu, Angheluș și Mandric sînt alături de familia Burlacu Gh., în aceste momente de adîncă tristețe, și îi transmit sincere condoleanțe. Dumnezeu să-l ierte. (69397)

■ Colectivul compartimentului financiar-contabil al S.C. "Apollonia" S.R.L. este alături de d-na Cornelia Ursu, la marea durere pricinuită de decesul mamei. Sincere condoleanțe întregii familii. (69390)

MATRIMONIALE

■ Tînăr brunet, 27/1,85/80, sergent angajat, doresc cunoștință domnișoară, 20-25 ani, pentru prietenie, eventual căsătorie. Aștept răspuns în "Monitorul". Rog seriozitate. Ovidiu.

■ Am 21 de ani, sînt brunetă, am ochi albaștri și 1,68, iubesc caii, pădurile și copiii. Doresc să cunosc un om cu care să împac toate bucuriile și necazurile vieții. Răspuns la această rubrică, pentru Cătălina.

■ Doi tineri simpatici, brunet 22/1,75/70 și șaten 21/1,80/75, căutăm însoțitoare pentru o petrecere în sîmbăta care urmează. Răspuns urgent la această rubrică, pînă sîmbătă inclusiv, pentru Fred și Barney.

■ Te iubesc ca un nebun/ Și îmi cer iertare/ Nu am vrut să mă răzbun/ A fost doar o scăpare. Marius pentru Irina.

■ 32/1,70/70, caut damă pentru prietenie. Tel. 121517, luni 9,00-12,00. (69140)

■ Cătălina, prefer în locul unui telefon o întîlnire. Ziua, locul și ora le las la alegerea ta. Aș prefera totuși să fie în week-end. Ovidiu.

■ Titrat, pedant, plăcut; 1,69/40/77, efectiv aparte, cu simț practic și în afaceri, deosebit, dar fără mari succese din cauza neîmplinirii în viața particulară, care este fără sens. Doresc să iubesc un copil deosebit cu o mamă superbă care să merite totul. OP 1, CP119.

■ Intelectuală, 30/1,67/56, fără precedent în căsătorie, doresc să cunosc intelectual ortodox adevărat. O.P. 10, C.P. 2003. (69377)

■ Cătălina, și mie îmi plac pădurile, caii și copii, te rog stabilește o zi și ora fixă. Răspuns în "Monitorul" pentru Ionel.

MESAJE

■ Ovidiu, aș dori să ne întîlnim astăzi, ora 19,00, în spatele Tribunalului. Ingrid. (69104)

■ Mulțumesc tuturor invitaților mei pentru cadouri și pentru prezență. Spre dimineață eram obosită. Marina.

■ Gabi, te rog frumos să-mi scrii, pe adresa mamei. Iulian.

■ Toți cei care m-au ajutat luni la mutatul mobilei în noua locuință sînt invitați sîmbătă la petrecere, așa cum am promis. Dorel.

■ Mulțumesc băieților din Mircea pentru ajutor. Lili.

■ Domnule Dobîrceanu, vă rog să-mi înapoiați scrisorile. Iulia.

■ Pentru Porumbeii visători: acceptăm provocarea. Ne întîlnim astăzi în fața Grădinii Botanice, la ora 13,00. Fam. Titu.

■ Domnule Matei, dacă vă mai interesează oferta mea în legătură cu apartamentul, vă rog să mă contactați imediat. Doamna Ilona.

■ Dl. Cristei Constantin, taxi-parti, Dacia Break roșu IS-01-GEY, aduceți urgent cheia apartamentului în care ați stat și banii ce-i datorați. Fam. S. (69160)

■ Gina, te rog răspunde-mi la telefon. Iulian.

■ Andreea, cînd te-ai mutat, ți-ai uitat cîteva cărți și casete audio. Nu știu cum să dau de tine. Poți să treci duminică după-amiază să le iei. Bota Angela.

■ D-na Ana Duman, în caz că v-ați răzgîndit în legătură cu întocmirea proiectului, vă rog să luați legătura din timp cu domnișoara Doruleț Ioana, așa cum stabilisem inițial.

■ Domnișoara Dorica, vă aștept mîine în fața Policlinicii cu plată pentru lămuriri. La telefon nu puteam vorbi. Rodica.

■ Otilia acceptă schimbul. Caut-o urgent. Silvia.

■ Mircea, este ultima dată cînd te mai aștept. Dacă nu vii nici mîine, nu are rost să mai vii vreodată. Te aștept în același loc, la aceeași oră. Amalia.

■ Smaranda, nu am putut veni la întîlnire deoarece a intervenit ceva important. Fixează o nouă întîlnire printr-un anunț la această rubrică. Aștept. Te rog, scuză-mă. Adi.

■ Împrumut cărți din colecția "El și Ea" la schimb cu alte cărți din aceeași colecție. Aștept răspuns în "Monitorul".

■ Pentru Cătălina, 21 ani. Aștept telefon: 167439. Gabi. (69146).

■ Ovidiu, sergent angajat. Sună, te rog la 220287, după ora 13,00. Cătălina. (69145)

■ Scuzele sînt acceptate. Ultima șansă vă este acordată. Las la alegerea dumneavoastră ziua, locul și ora. Aștept răspuns în "Monitorul". Mirela pentru Radu.

■ Persoana care împrumută cărți din colecția "El și Ea" este rugată să dea o adresă sau un număr de telefon pentru contactare. M.

■ Doresc urgent motan persan pentru împerechere. Aștept răspuns în "Monitorul". N.L.

■ Dora, Cami, Manuela, luați legătura cu domnul Ștefan în legătură cu plecarea în Cipru.

■ Domnișoara Gabi, te rog să dai un semn de viață. Ai plecat fără să lași nici o urmă. În speranța că ai citit mesajul, te rog să dai un anunț în "Monitorul". Marius P.

■ Fani Elvis: Aștept! 171512. (69200)

■ Secretul Marii Doamne pentru neinițiați (conține numerele dvs. norocoase la LOTO etc.). Aștept răspuns în "Monitorul", pentru dr. Maximilian. (69409).

MULȚUMIRI

Aducem pe această cale sincere mulțumiri colectivului de medici și personalului mediu sanitar din cadrul Spitalului Militar Iași și în special medicilor col. F. Atanasiu, medic primar, șeful secției chirurgie, col. I. Sincai, medic primar radiolog, col T. Lazăr, medic specialist stomatolog, dr. C. Bârleanu și dr. N. Botez, de la secția Interne și, nu în ultimul rînd, dr. Chiriac și dr. cpt. C. Andron, medic oftalmolog. Mulțumim, de asemenea, colectivului de asistente de la secțiile Oftalmologie, Interne (în special domnișoarei Cristina) și Chirurgie.

Cu respect,
Dumitru Cruclug
Iași

s.c. SSAB-AG s.r.l.

anunță onorata clientelă
că a deschis un depozit cu vînzare en gros
pentru următoarele produse:

✓ faianță - gresie, produsă de firma SANEX - Cluj, de o sortimentație largă și la prețuri avantajoase;

✓ căzi din acryl de diferite dimensiuni și culori;

✓ cabine duș;

✓ vopsele acrylice emulsionabile, pentru zidărie internă și exterioară, import GRECIA;

✓ plafoane fonoabsorbante tip ARMSTRONG, import OLANDA. La cerere asigurăm montajul.

Depozitul se află pe B-dul Poitiers nr. 14,
în cadrul S.C. MOLDTEXIM S.A. Iași (fost I.C.R.T.I.).

Program 7,oo-15,oo, exceptînd sîmbătă și duminică.

ECHIPAMENTELE

cele mai moderne echipamente de calcul

HEWLETT PACKARD

Calculatoare, imprimante, servere UNIX, împreună cu asistența tehnică și instalarea oferite de S.C. RADIX S.R.L. la cel mai convenabil raport preț/performanță.

Pentru orice informații sunați la tel. 032/110571 și veți primi
GRATUIT
CATALOGUL COMPLET AL PRODUSELOR HEWLETT PACKARD.

SOCIETATEA COMERCIALA
RADIX
SRL

Iași 6600 România
Str. Gindu nr. 10
PO Box 123
Tel/fax 032-110571

HEWLETT PACKARD
Authorized
Dealer and
VAR

S.C. NORD-EST GROUP S.R.L.

ANGAJEAZĂ

prin contract ȘOFER PROFESIONIST
(categoriile B, C, E)

CONDIȚII:
✓ vîrsta 25-40 ani
✓ domiciliul stabil în municipiul Iași
✓ temeinice cunoștințe de mecanică auto
✓ seriozitate

Înscrieri, la Agenția de Turism NET, Casa Modei-mezanin, pînă miercuri, 13.09.1994.

FRESCO
MADE IN ITALY

Reprezentanța
FRESCO
Iași
Str. Aleea Rozelor nr. 8,
sc. B, et. II, ap. 12,
tel./fax 132607.

vă oferă, din stoc sau la comandă:

- ● dozatoare pentru sucuri și bere;
- ● esențe naturale (ORANGE, COLA, MANGO, CĂPȘUNI etc.);
- ● îndulcitori (zaharină, aspartam, acid citric, citrat de sodiu);
- ● mașini pentru înghețată;
- ● mașini pentru paste făinoase;
- ● vitrine frigorifice;
- ● mașini pentru cafea espresso;

OFERTĂ EXCEPȚIONALĂ!

S.C. FERMA ROXANA-VICTORIA S.R.L.
vinde din stoc

orzoaică 56 tone
ovăz 50 tone
porumb știuleți 400 tone

Relații la tel. 140766, 142480; fax 157261

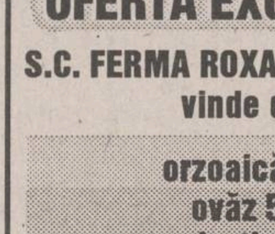

CENTRUL PENTRU INSTRUIRE
ÎN INFORMATICĂ
Iași,
str. Golia nr. 14, tel. 115944

organizează cursuri de instruire în utilizarea calculatoarelor personale (PC)

→ Formare operatori PC
→ Programare PC (limbaj C, PASCAL, d'BASE)
→ Programare FOXPRO
→ Proiectare utilizînd PC (AUTOCAD)
→ Tehnoredactare
→ Utilizare PC în activități de secretariat

Înscrieri și detalii suplimentare la sediul firmei.

The Times of Romania

Cea mai citită publicație în limba engleză tipărită în România publică anunțurile dumneavoastră pentru cititorii din străinătate și pentru turiștii străini din țară.

Puteți publica în The Times of Romania *anunțuri matrimoniale, cereri și oferte de asociere, oferte și cereri de mînă de lucru, oferte turistice, alte anunțuri.*

The Times of Romania *se distribuie săptămînal în marile hoteluri din țară, în ambasade, în consulate, tuturor companiilor mixte din România și în 18 țări din Europa de Vest și din S.U.A., pe bază de abonament.*

Anunțurile dumneavoastră se primesc zilnic, la sediul cotidianului MONITORUL. *Traducerea anunțurilor în limba engleză este asigurată de serviciul de specialitate al săptămînalului* The Times of Romania.

S.C. TUDOR MAGNUM PLUS S.R.L.

vinde en gros și en detail produse import SUA și Anglia

- fermoare fixe și detașabile
- inserție și pînză tare
- tercoturi, șifon, satin, căptușeli
- tricot, atlaz, stofe
- nasturi metalici și de plastic
- agățători, etichete și embleme metalice
- patent geacă din P.N.A. și elastic

Program - 8.00 - 18.00, sîmbătă 10.00 - 14.00
str. Sf. Lazăr nr. 4A (lîngă BANKCOOP)

Royal Smith.
WHISKY

S.C. FOODLAND S.R.L.

vinde en-gros

- **whisky ROYAL SMITH, licență SCOTLAND**
- **brînză topită LA VACHE QUI RIT**
- **LOVE COLA - sticle de 1l și 330 ml**

PREȚURI IMBATABILE

Adresa: magazin - Alexandru cel Bun, bl. H4, parter,
tel. 157034, fax 131667.
depozit - Baza 3, tel. 132888/int. 148.

Filarmonica MOLDOVA Iași

anunță
punerea în vînzare a abonamentelor pentru stagiunea 1994-1995,
începînd cu data de 14.09.1994,
la casa de bilete a Filarmonicii MOLDOVA Iași,
str. Cuza Vodă nr. 29, telefon
032/114601 sau 032/112100, cu următorul
program: luni-vineri 9,oo-14,oo; 17,oo-19,oo.

Abonaților li se acordă reduceri de pănă la 60% din prețul biletelor.

S.C. MAXIM S.R.L.

PIESE AUTO

oferă

... aveți probleme cu mașina dv.?
... căutați o piesă auto de multă vreme?
... caroseria mașinii lasă de dorit?

SOLUȚIA este MAXIM s.r.l. !

Nu pierdeți ocazia !

Piese auto pentru
DACIA, caroserii auto și
PIESE PENTRU OLTCIT
pe str. Ornescu 1 (vizavi de stația de
benzină Baș Ceauș, la 200 m de stația Pădure)
Telefon 115509, 118254

CONCURENȚA NE URĂȘTE

AGENȚIA DE TURISM NET

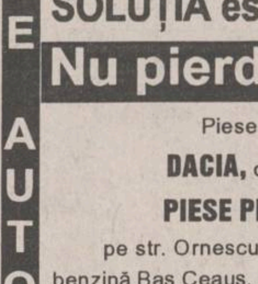

vă provoacă să participați la excursiile:
BELGIA ■ 26 octombrie
700.000 lei;
GRECIA ■ 7 noiembrie
350.000 lei;
FRANȚA PARIS ■ săptămînal
990.000 lei.
TURCIA ■ 14 septembrie
50.000 lei.
POLONIA ■ 13 septembrie
50.000 lei.

Informații și înscrieri:
IAȘI - Casa Modei - mezanin. Telefon **032-117596.**
PIATRA NEAMȚ - Telefon **033-631536.**

PRINT COLOR SRL

Societate Mixtă Româno-Italiană

Str. Săvescu nr. 3, tel. 114718, fax 117631

produce pentru dvs.
material publicitar:

- **autocolante din PVC și hîrtie**
- **termocolante**
- **foi cu antet**
- **cărți de vizită**
- **legitimații plastifiate**
- **sigle**
- **etichete**
- **prospecte**
- **coperți**
- **calendare**
- **imprimări: pixuri, brichete**
- **firme luminoase**

Bisexualitatea - una din cauzele infectării cu SIDA în America Latină

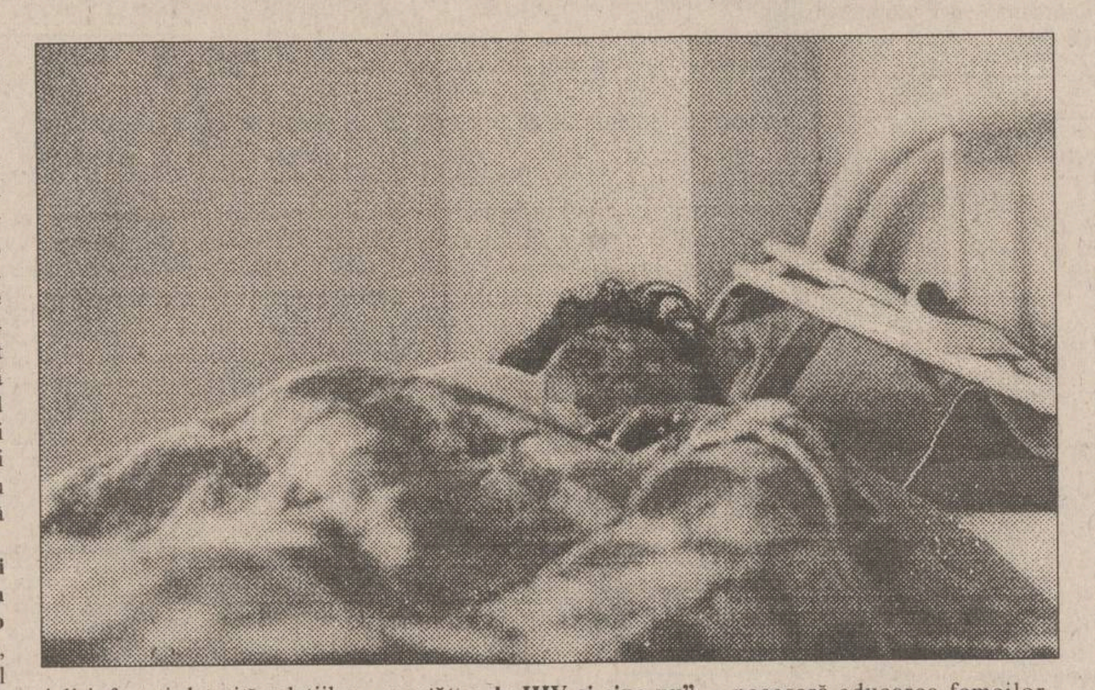

Tînăra columbiană de 19 ani din imagine se poate considera norocoasă dacă va trăi mai mult de un an. Cu patru ani în urmă s-a îndrăgostit de un tînăr fermier. S-au căsătorit și apoi a venit pe lume și fiul lor. Ea știa că soțul său avea un **"amigo especial"**, un bărbat care-l lua în excursii pe soțul său și le oferea bani. Dar pînă în momentul în care a citit certificatul de deces al soțului său, n-a știut că fusese bolnav de SIDA și nu l-a suspectat niciodată că ar fi fost bisexual. Medicii sînt de părere că soțul său a contractat HIV de la partenerul său, care la rîndul lui a murit de SIDA. Internată într-o secție specială a unui spital din Bogota, tînăra mărturisește: **"Mi-am iubit soțul, dar acum nu îl mai iubesc. Cum aș putea, după ce m-a lăsat în halul ăsta?"** În America Latină se află mii de femei într-o astfel de situație. La Spitalul **"Simon Bolivar"**, unde este asigurat tratamentul în cazurile îmbolnăvirii de SIDA, spital unde tînăra de 19 ani este internată, medicii estimează că în mai mult de 80% din cazurile HIV pozitive, femeile au contractat virusul de la soții lor, care avuseseră contacte sexuale cu alți bărbați. În Honduras, majoritatea celor 700 de femei bolnave s-au infectat cu acest virus de la soții lor. Experții consideră comportamentul bisexual o serioasă și gravă amenințare la adresa tinerelor latino-americane.

"Femeia infectată îți va spune că nu s-a culcat cu nimeni decît cu soțul său, nu a suferit nici o transfuzie de sînge și niciodată nu s-a injectat pentru a se droga", spune Bernardo Camacho, medic la Spitalul **"Simon Bolivar"**.

"Pînă la urmă adevărul iese la iveală: soțul bolnavei avusese relații cu alți bărbați."

Numărul cazurilor de SIDA datorate bisexualității atrage atenția asupra unui con de umbră a culturii latino-americane. Într-un recent studiu asupra comportamentului bisexuat în rîndul americanilor bolnavi de SIDA, efectuat în Centrul de Urmărire și Prevenire a Îmbolnăvirilor de SIDA, se arată că latinii au o rată mai ridicată a activității bisexuate înregistrate, față de alte grupuri etnice. 24% din subiecți (29% fiind născuți în America Latină) au mărturisit că au întreținut relații atît cu bărbați, cît și cu femei, iar 22% dintre aceștia erau căsătoriți. Doar 15% dintre albii de alte naționalități aveau activitate bisexuată și mai puțin de 7% erau căsătoriți.

"Pot fi întîlnite cazuri de heterosexualitate și adeseori comportamente homosexuale, dar bisexualismul este comportamentul cel mai greu de depistat", spune dr. Jonathan Mann, profesor la Universitatea Harward și fost director în probleme de SIDA al Organizației Mondiale a Sănătății.

"În multe din cazuri, SIDA este cea care scoate la iveală bisexualitatea." Experții se întîlnesc cu teorii aparent contradictorii în explicarea nivelului ridicat al bisexualității la latino-americani. Dar, în cazul societăților în care orgoliul masculin este un lucru de prim rang, aceste teorii devin explicabile. În primul rînd cultura latină este atît de intolerantă față de homosexuali, încît bărbații sînt nevoiți să se căsătorească și să pretindă că sînt ceea ce, în mod evident, nu sînt. Însă, în același timp, există și teoria ca atunci cînd întreține relații sexuale cu bărbați, partenerul activ dă dovadă de virilitate.

"În America Latină nu ești considerat homosexual atîta vreme cît te poți culca cu o femeie, dar și cu un bărbat", spune Jairo Pedraza, membru al organizației care se ocupă de problemele de sănătate ale homosexualilor din New York.

Să te ascunzi și să nu iei în considerare riscul contaminării

Ambele teorii pot fi considerate cauze ale transmiterii SIDA. Teama de a fi descoperiți îi face pe bărbați să-și ascundă experiențele homosexuale și să nu ia în considerare riscul îmbolnăvirii. Bărbații care sînt totodată și soți și parteneri pasivi în relații homosexuale nu se consideră bisexuali sau potențiali infectați datorită relațiilor cu alți bărbați. **"Există tentația de a-i considera pe aceștia ca fiind cei ce răspîndesc SIDA"**, spune Richard Parker, un antropolog american care trăiește în prezent în Brazilia.

"Dar bărbații bisexuali sînt tot atît de prizonieri ai cultului virilității ca și femeile."

Pentru a nu fi descoperiți, bisexualii căsătoriți adesea se îndreaptă către "cartierele cu felinarii roșii". Rogelio Salamanca, un tînăr de 16 ani care a practicat prostituția pe străzile deocheate ale Bogotei, spune că majoritatea clienților săi au neveste acasă. Cîteodată folosesc prezervative, dar deseori nu. **"Nu puteam ști cine e purtător de HIV și cine nu"**, spune el. **"Dar nu aveam de ales. Aveam nevoie de bani pentru a trăi."** Salamanca a descoperit recent că și el este purtător al virusului ucigător. A renunțat să se mai vîndă și s-a mutat într-o casă a unui preot, pusă la dispoziție celor ce s-au îmbolnăvit de SIDA ca urmare a practicării prostituției.

În prezent, în America Latină, la fiecare cinci bărbați bolnavi de SIDA, o femeie este infectată cu virusul HIV, lucru îngrijorător, mai ales că acum opt ani majoritatea cazurilor de îmbolnăviri cu SIDA erau reprezentate de bărbați. Pentru a împiedica răspîndirea acestei boli, experții consideră că este necesară educarea femeilor. După cîteva tergiversări, au apărut semne că guvernele latino-americane care s-au confruntat cu îmbolnăvirile de SIDA, mai tîrziu decît majoritatea țărilor occidentale, au început să ia mult mai în serios această problemă. În ce privește femeile latino-americane, informațiile de care au nevoie pentru a se proteja vor ajunge la ele prea tîrziu. SIDA le-a demonstrat că infidelitățile conjugale pot fi homosexuale. Pot fi chiar aducătoare de moarte.

Traducere și adaptare după "Newsweek" de Cristina LUCAN

MONITORUL DIVERTISMENT

Candice Bergen obține pentru a patra oară premiul Emmy

În cadrul celei de-a 46-a ceremonii de înmînare a premiilor Emmy, acordate în SUA de către Academia de Științe și Arte ale Televiziunii, actrița Candice Bergen a cîștigat pentru a patra oară consecutiv distincția pentru cea mai bună actriță într-un rol principal al unui serial de comedie, informează REUTER. Cele patru premii i-au fost acordate actriței pentru același rol, cel al reporteriței TV Murphy Brown, din serialul cu același nume, care se hotărăște să facă un copil în afara căsătoriei. Personajul jucat de Bergen a fost ținta celebrului discurs despre valorile morale rostit, în 1992, de vicepreședintele Statelor Unite, Dan Quayle.

Chris De Burgh la Beirut, care redevine un oraș al veseliei

Beirutul începe să redevină un oraș al veseliei, așa cum a fost înainte de războiul civil care a durat din 1975 pînă în 1990. REUTER informează că după concertele unor staruri occidentale ca Samantha Fox, Dr. Alban și Enigma, ultimul artist care a extaziat tineretul libanez a fost Chris De Burgh. Artistul irlandez a fost puternic impresionat de calitatea celor 10.000 de spectatori, care îi știau toate cîntecele pe de rost, cîntau și dansau și l-au reținut pe cîntăreț pentru încă o jumătate de oră de bisuri, pînă cînd De Burgh a fost nevoit să se oprească din cauza răgușelii. În timpul unei conferințe de presă, pop starul irlandez a declarat că, în ciuda măsurilor stricte de securitate din oraș, nu s-a temut să umble prin Beirut și că mai degrabă i-a fost frică la Moscova, din cauza gangsterilor.

Se pun bazele Muzeului Contracepției

Orașul francez Condom intenționează să-și transforme numele în principala sursă de venituri a municipalității. "Sute de turiști străini, în special nordici, vin să se fotografieze rînjind în fața plăcuțelor ce marchează intrarea în oraș", a declarat vineri primarul Jacques Moizan, citat de REUTER. Această afluență de turiști i-a stingherit inițial pe localnici. Ei au adoptat apoi o atitudine mai mercantilă: dacă asta îi face pe oameni să rîdă, de ce să nu profităm? Astfel a apărut ideea întemeierii Muzeului Anticoncepționalelor. Consiliul municipal a votat deja disponibilizarea unei sume de 50.000 FF pentru efectuarea unui studiu de fezabilitate. Muzeul, care va ilustra istoria și evoluția anticoncepționalelor - a prezervativelor în special - se va deschide anul viitor, odată cu cel al Armagnac-ului, băutura specifică regiunilor din sud-vestul Franței. Municipalitatea din Condom a ținut să precizeze, însă, că numele orașului nu are nici o legătură cu denumirea engleză a prezervativului. "Condom" are etimologia latină, însemnînd confluența a două rîuri.

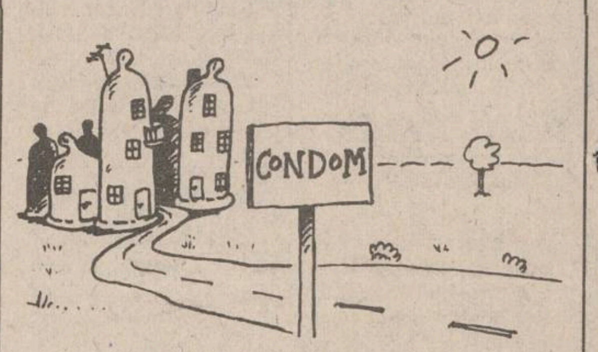

O porție de spaghetti în locul unei țigări, după dragoste

Conform unui studiu asupra sexului și mîncării, făcut de un psiholog din Roma, Willy Pasini, italienii nu se mai mulțumesc să fumeze o țigară după ce fac dragoste, ci consideră că este mult mai bine și mai plăcut să mănînce o porție de spaghetti, afirmă REUTER. Pasini a mai descoperit că o femeie îndrăgostită își pierde pofta de mîncare, pe cînd un bărbat aflat în aceeași situație capătă un apetit devastator. Probabil că aceasta este cauza pentru care italienii consideră că o cină copioasă este suficientă pentru a seduce o femeie, în timp ce italiencele așteaptă ca un bărbat să știe să și lege două vorbe.

"Direcția 5" în concert

Grupul bucureștean "Direcția 5" va concerta pe data de 23 septembrie la Barcelona. Recitalul va fi susținut în cadrul unui festival internațional de rock. Este al doilea mare festival internațional la care participă "Direcția 5" cu Gabi "Guriță" Nicolau ca vocalist, după recitalul de la Bratislava.

Yves Montand a devenit tată post-mortem?

După aproape trei ani de la moartea actorului și cîntărețului francez Yves Montand, justiția a recunoscut paternitatea acestuia asupra unei tinere în vîrstă de 19 ani, Aurore Drossart, care lupta pentru a fi recunoscută de către tatăl său încă din 1989, informează "International Herald Tribune". Mama Aurorei este actrița Anne Fleurange, care a fost iubita lui Montand timp de doi ani, în anii '70.

INTEGRAMA NOROCOASĂ

concurs zilnic, organizat de cotidianul **MONITORUL** și Radio NORD-EST.

Premiu: 10.000 lei

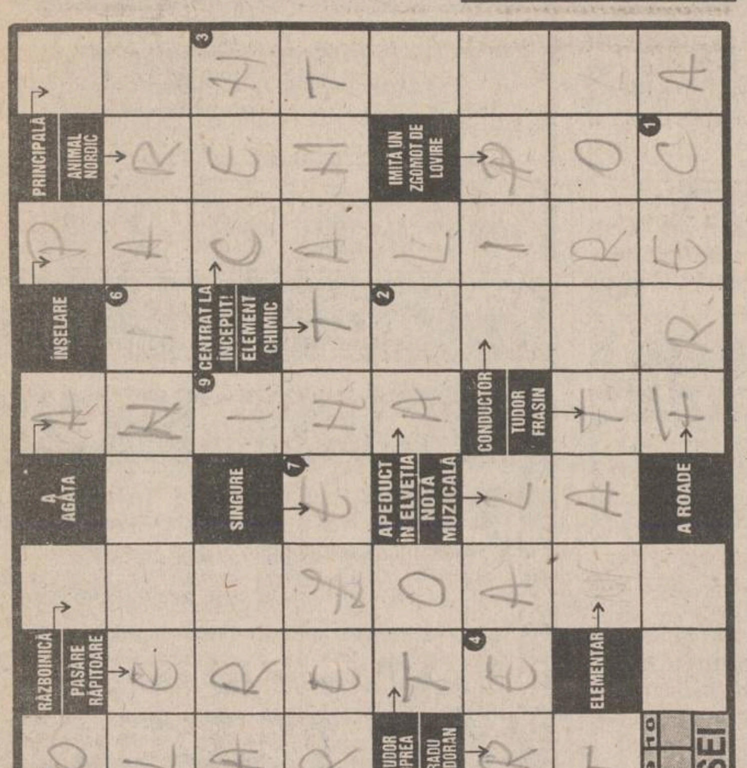

Soluția integramei reprezintă impresia generală nediferențiată, care rezultă din totalitatea senzațiilor primite de la organele interne, caracterizîndu-se printr-o dispoziție plăcută sau neplăcută .

ATENȚIE! Formularele completate cu soluția corectă a concursului INTEGRAMA NOROCOASĂ se vor depune, astăzi, între orele 9 - 16, la centrul de primire a anunțurilor al cotidianului MONITORUL, deschis la magazinul MATERNA. Tragerea la sorți se va transmite în direct la RADIO NORD-EST (72,44 FM).

NU UITAȚI! ÎN FIECARE ZI INTEGRAMA NOROCOASĂ VĂ OFERĂ 10.000 lei!

Soluția integramei de luni, 12 septembrie, este: ANODONTĂ.

Cîștigătorul concursului este CRISTOFOR LIVIU (talon nr. 186), desemnat de Costel Urzică, dispecer TAXICOM

monitorul **FORMULAR DE CONCURS** RADIO NORD-EST

Număr de concurs 13.09.1994

SOLUTIA ☐☐☐☐☐☐☐☐☐☐ Rămîne la organizatori

Nume.................................... Prenume................

BI seria .... nr..................... Tel...............................

Adresa...

Vîrsta........ Profesia...

Se depune la centrul de primire a anunțurilor al cotidianului MONITORUL, deschis la magazinul MATERNA, astăzi, 13.09.1994, între orele 9.00-16.00. Tragerea la sorți a cîștigătorului va avea loc tot astăzi și va fi transmisă în direct de Radio NORD-EST (72,44 FM) între orele 19.00-22.00.

monitorul **MATCĂ** RADIO NORD-EST

Număr de concurs 13.09.1994

SOLUTIA ☐☐☐☐☐☐☐☐☐☐ Rămîne la participant

Nume.................................... Prenume................

BI seria .... nr..................... Tel...............................

La Telecinemateca, azi, 13 septembrie 1994, ora 20,45, Programul I

William Wyler - Cum să furi un milion

În deceniul al treilea al secolului nostru, deceniu în care a debutat și William Wyler, cinematografia nord-americană se caracterizează, înainte de toate, prin deosebita ei rentabilitate, fiind considerată a patra ramură a economiei naționale. Se remarcă și o intensă preocupare pentru aspectele tehnice și artistice ale limbajului cinematografiei. Tematic, accentul este pus pe urmările războiului, pe drama omului de condiție medie, pe spectacole sentimentale ale existenței umane.

William Wyler (Mulhouse, Alsacia, 1.VII.1902-1981), cu studii muzicale, temeinice, la Lausanne și Paris, cu ajutorul unchiului său, Carl Laemnle, unul dintre cei mai mari magnați ai cinematografiei acelor ani, devine, secretar de producție, ajutor de regizor, agent de publicitate. Ca autor de filme de ficțiune de lung-metraj debutează în 1926. În această perioadă de început realizează mai multe western-uri, toate mediocre. El este, însă, în cele cîteva filme de valoare, un strălucit artizan, un excepțional meșteșugar, elegant, discret, echilibrat, modest. Deși, uneori inspirat, el nu este un creator, în sensul riguros al termenului. A practicat, putîndu-se urmări o evoluție cronologică, mai multe formule artistice: western-uri, drame psihologice, filme polițiste, filme muzicale, superproducții. W. Wyler a arătat un interes constant pentru personajele feminine, pentru sondarea dimensiunilor tot umane și psihologice. De aici, o fertilă colaborare cu actrițe de valoare: Bette Davis, Olivia de Havilland, Andrey Hepburn, Merle Oberon, Barbara Streisand. Și distribuirea, în filmele sale, a unor actori de valoare, le-a mărit, evident prestigiul acestora: Laurence Olivier, Henry Fonda, Humphrey Bogart, Fredric March, Gregory Peck, Clark Gable, John Barrymore, Peter O'Toole. Unele dintre filmele sale strălucesc prir imagine. Este consecința binefăcătoare a colaborării cu operatorul Gregg Toland, unul dintre cei cîțiva operatori-creatori din istoria cinematografiei, specializat în efecte de contrast, clarobscur ("Periferie", 1967; "Jezebel", 1938; "La răscruce de vînturi", 1939, Premiul Oscar, "Cei mai frumoși ani ai vieții noastre", 1946). Stilul său, pur, curat, fluent, poartă semnul unui gust ales, al unei inteligențe discrete. Se rețin filmele: "Reîntoarcerea la viață" (1933), film din care se conturează unul dintre motivele filmelor sale, acela al solitudinii; solitudine convertită în pasiunea pentru o profesiune publică: "Jezebel" (1938), Premiul Oscar pentru memorabilul rol interpretat de Bette Davis, și Premiul Oscar pentru rol secundar feminin, Fay Bainter.

Medalia de remarcare a complexului artistic, Veneția, 1938, o valoroasă dramă sentimentală și psihologică în ambianța Războiului de secesiune (1961-1865) "La răscruce de vînturi" (1939), după romanul lui Emily Bronte, un studiu tipologic; "Doamna Miniver" (1942), cinci premii Oscar; "Cei mai frumoși ani ai vieții noastre" (1946); șapte premii Oscar; "Vacanță la Roma" (1953), o comedie de o rară eleganță, Premiul Oscar pentru Audrey Hepburn; "Ben-Hur" (1959), un model de superproducție, unsprezece premii Oscar; "Colecționarul" (1965), după romanul lui John Fawles, de reținut prin stranietate; "Fata nostimă" (1968), o comedie, de asemenea, deosebită prin bun simț și discreție. Pentru calitățile filmelor sale cele mai bune, William Wyler rămîne un reper în evoluția artei cinematografice. De fapt, în 1966, pentru întreaga sa activitate, a primit Premiul Oscar. Pentru regie a primit încă trei premii Oscar ("Doamna Miniver", "Cei mai frumoși ani ai vremii noastre" și "Ben-Hur") și a fost nominalizat, ca regizor, pentru încă zece premii Oscar și, ca producător, pentru alte trei premii Oscar.

Filmul "Cum să furi un milion" (1966), cunoscut la noi și sub titlul "Statueta furată", este o comedie burlescă, de situații, în "manieră" tradițională, comedie convertită într-o poveste de dragoste discretă, plină de pudoare, elegantă. Remarcabilă regia. Remarcabil jocul actorilor (Peter O'Toole care adaugă interpretărilor sale anterioare un gust al autoironiei, Andrey Hepburn și Charles Boyer).**(Mircea DUMITRESCU)**

HOROSCOP

BERBEC
(21 mart. - 20 apr.):

🤞 **Dinamismul care vă caracterizează este bine servit de împrejurări. Nu dați cu piciorul la ocazia care vi se oferă, dar nici nu vă expuneți comentariilor.**

TAUR
(21 apr. - 20 mai):

✋ **Complexitatea situației vă determină la simplificări pripite, însă comode pentru dumneavoastră. De data asta, nu trebuie să tăiați nodul gordian.**

GEMENI
(21 mai - 21 iun.):

👍 **Lucrați cu frenezie, dar v-ar trebui mai multă disciplină în muncă. Oferta nu este de lepădat, dar dumneavoastră trebuie să impuneți condițiile.**

RAC
(22 iun. - 22 iul.):

👎 **Situațiile nu pot fi comparate una cu alta: memoria nu vă este de folos în analiza conjuncturii prin care treceți. Încercați să vă desprindeți de trecut.**

LEU
(23 iul. - 22 aug.):

✋ **Ieșiți din comoditate dacă vreți să faceți față concurenței. Prestigiul dumneavoastră nu este suficient într-o încercare în care contează eficiența.**

FECIOARĂ
(23 aug. - 22 sept.):

👎 **Ați ales un drum greșit, dar perseverați în eroare dintr-o încăpățînare care vă poate aduce mari deservicii. Încercați să vă repliați.**

BALANȚĂ
(23 sept. - 22 oct.):

👍 **Ambianța este prielnică stării dumneavoastră de spirit: ea vă stimulează și vă scoate din inerție. Intrați într-o perioadă deosebit de favorabilă.**

SCORPION
(23 oct. - 21 nov.):

🤞 **Atașamentul dumneavoastră la valorile durabileeste dublat de o exigență deosebită. Încercați, totuși, să vă manifestați admirația cu mai multă căldură.**

SĂGETĂTOR
(22 nov. - 21 dec.):

👍 **Aveți ocazia să vă puneți în valoare spiritul organizatoric. Autoritatea nu trebuie, însă, să întreacă limita bunului simț.**

CAPRICORN
(22 dec. - 19 ian.):

👎 **Întîmpinați adversități neașteptate din partea unor persoane pe care le socoteați în stare de mai multă loialitate și recunoștință.**

VĂRSĂTOR
(20 ian. - 18 febr.):

✋ **Oamenii nu pot fi schimbați cu una cu două. Dacă vă faceți un program realist de viitor, țineți cont și de factorul psihologic.**

PEȘTI
(19 febr. - 20 mart.):

✋ **Sentimentalismul dvs. e de multe ori egoist: nu ține cont de efectul pe care îl are asupra celor apropiați, ci se mulțumește cu propria satisfacere.**

LEGENDA:

👎 - vă paște ghinionul

✋ - prudența e mama înțelepciunii

👍 - n-aveți nimic de pierdut

🤞 - șansa vă surîde

Monitorul
cotidian de informații
monitorul expres
Str. Smîrdan nr. 5 ■ Tel. 17.25.57 (centrala) ■ Fax 14.45.77 ■ Publicitate tel./fax 14.47.76

■ REDACTOR ȘEF - Dan Radu
■ REDACTOR ȘEF ADJUNCT - Ovidiu Șimonca
■ SECRETAR GENERAL DE REDACȚIE - Eugen Leonte

ȘEFI DEPARTAMENTE:
■ Eveniment local: Toni Hrițac (int. 14)
■ Eveniment național și internațional: Cristian Racu (int. 19)
■ Economic: Costel Stroescu (int. 24)
■ Cultură: Dorin Popa (int. 19)
■ Sport: Eugen Florescu (int. 17)
■ Redactor de serviciu: Ion N. Oprea (int. 20)
■ Fotoreporter: Constantin Plop

■ Grafică: Lucian Amarii, Daniel Melinte
■ Publicitate: Cristina Labonțu (int. 18, fax 144776)
■ Difuzare: Mihai Tudose (int. 15)
■ Contabilitate: Antoneta Filip (int. 13)

NORD-EST PRESS
- agenție de presă -
Str. Smîrdan nr. 5 ■ Tel. 17.25.57 (centrala) ■ Tel/Fax 27.04.13
■ EDITOR: Mona Dîrțu

EDITOR
NORD-EST
Str. Smîrdan nr. 5 ■ Tel. 17.25.57 ■ Fax 14.45.77
Director general: ALEXANDRU LĂZESCU
Director editor: FLORIN ZAMFIRESCU
Director de marketing: CEZAR CALUSCHI
Director executiv: GABRIEL RUSU

ABONAMENTELE se pot face la orice Oficiu Poștal din țară.
MONITORUL figurează în catalogul Presei interne la poziția 838.
TIPAR OFFSET: MULTIPRINT - Iași str. Sf. Lazăr nr. 49

"Neue Züricher Zeitung" despre România

"La capătul tunelului transformărilor se întrezărește deja o zare de lumină"

■ în economia de piață, România are o singură șansă - agricultura

Pe analiștii scenei economice est-europene nu-i interesează doar circumscrierea stadiului de dezvoltare a fiecăreia din țările care au făcut parte din fostul bloc comunist, ci și stabilirea unor comparații. Din această perspectivă, așa cum era de așteptat, țările central-europene care au aplicat cu consecvență reformele politice și au privatizat intens economia cunosc, la ora actuală, un adevărat avînt. Salutar este, însă, în articolul publicat în reputatul cotidian elvețian un alt fapt, și anume încercarea autorilor analizei de a stabili cauzele pentru care, așa cum subtitlul aceluiași articol specifică, reculul Europei de sud-est sporește, și aceasta, desigur, în comparație cu avîntul economiei țărilor din centrul continentului. "Acest contrast este dureros, se afirmă, dar el nu este ivit din senin". Țări ca Bulgaria, Albania și România nu se pot bizui pe o tradiție îndelungată a industrializării în spiritul economiei de piață. Spre deosebire de Cehia, mai ales, dar și de Polonia sau Ungaria, care, încă dinaintea celui de-al doilea război mondial, au cunoscut avîntul industriei, statele din Balcani au în urma lor o tradiție puternică a economiei agrare și experiența amară a industrializării forțate, impusă de comunism. La toți acești factori istorici se adaugă actualul război civil din fosta Iugoslavie, care prejudiciază masiv situația economică a tuturor țărilor din regiune. Sancțiunile ONU împotriva Iugoslaviei restrînse au eliminat din zonă un important partener comercial și un nod esențial al tranzitului rutier. Cea mai lovită de această situație este Macedonia, care are de suferit, în plus, și de pe urma discreționarei blocade economice la care o supune Grecia vecină.

Dar în Bulgaria, Albania și România vina mizeriei economice o poartă și politica. Un consens larg în favoarea unui curs consecvent al reformelor nu a putut fi atins, sau dacă da, așa cum s-a întîmplat în Bulgaria, el a fost de scurtă durată. Albania, "casa de săraci a Europei", a izbutit, totuși, ca printr-un drastic program de liberalizare să stopeze prăbușirea în haos a economiei. Cît despre Bulgaria și România, economia acestora are de suferit și de pe urma instabilității politice. Curajoasa politică de reforme din Bulgaria a fost stopată. În luna aprilie, rata inflației atingea în Bulgaria cea mai înaltă cotă înregistrată din 1991 încoace. România, invocînd de la început handicapul moștenirii economice dezastruoase lăsate de comunism, a încercat să aplice reforma economică cu pași mici. Această tactică inconsecventă s-a soldat cu rezultate aproape nule. Totuși, în urma unor corecturi ale cursului, politica bănească și fiscală a țării a fost practic disciplinată astfel încît rata inflației a scăzut la 2,6 la sută în luna iunie a acestui an, leul a atins un nivel realist al valorii iar, ca urmare, și exporturile s-au amplificat. Dacă și anunțatele privatizări rapide vor fi înfăptuite, opinează autorii analizei din "Neue Züricher Zeitung", atunci există premisele unei asanări durabile a economiei românești. Totuși, prognozele referitoare la dezvoltarea economiei din România sînt variabile. Articolul se încheie cu sondarea situației din fosta Iugoslavie. Cu excepția Sloveniei, toate fostele republici ale Federației Iugoslave au de suferit de pe urma destrămării acesteia, și, mai ales, a războiului. O înviorare a economiei Iugoslaviei restrînse este imposibilă atît timp cît luptele vor continua și embargoul va fi în vigoare.

PAULA
PAULA

Președintele Ion Iliescu va participa la Adunarea Generală ONU

■ *este posibilă o întîlnire la Casa Albă cu președintele Bill Clinton*

La sfirșitul săptaminii trecute, Brian Atwood, director al Agenției Americane pentru Dezvoltare Internațională, declara, la București, că, intenției exprimate de către președintele Ion Iliescu de a se întîlni cu președintele american Bill Clinton i se va da curs, urmînd ca detaliile să fie comunicate ulterior de către cele două părți. Președintele Iliescu are în vedere o deplasare în Statele Unite, în săptămîna care va începe la 26 septembrie, pentru a participa la Adunarea Generală ONU. Traian Chebeleu, purtătorul de cuvînt al Președinției, a calificat drept "importantă" această sesiune, ea urmînd să pregătească sărbatorirea împlinirii, anul viitor, a 50 de ani de la înființarea organizației. O întîlnire cu președintele Clinton ar putea avea loc în acest context. Cu alte cuvinte, dacă tot se află în Statele Unite, dl. Iliescu s-ar putea vedea și cu Bill Clinton.

Conform uzanțelor diplomatice, o întîlnire la un asemenea nivel nu este anunțată oficial decît după ce toate detaliile au fost perfectate și la momentul convenit de ambele părți. Cînd toate aceste cerințe vor fi fost îndeplinite va veni și anunțul oficial, a precizat dl. Chebeleu. Dar nu se știe încă dacă va fi o vizită oficială a președintelui Iliescu la Casa Albă. Purtătorul de cuvînt a afirmat doar că, la un moment dat, se va produce și o vizită oficială, fie a președintelui Iliescu în Statele Unite, fie a președintelui Clinton în România, vizită pentru care au și fost făcute invitații. Deocamdată, o vizită oficială se află abia în stadiul discuțiilor.

Societatea de Servicii Informatice
SINTA S.A. Iași
oferă cel mai bun produs software de birotică,
TRASIS VI.0
pentru calculatoarele compatibile IBM-PC, ce poate fi utilizat pentru editarea și traducerea asistată a unor texte din limba română în limba engleză și din limba engleză în limba română, prin componentele de bază:
- dicționar român-englez (peste 30.000 de cuvinte)
- dicționar englez-român (peste 30.000 de cuvinte) - gramatica limbii engleze
- modul de editare și asistare a traducerii - driver audio de pronunție în limba engleză

Informații suplimentare la sediul firmei din Bd. Țuțora nr. 17.
Telefon 032/127108, 136077. Fax 032/137887

UNIVERSITATEA AL. I. CUZA IAȘI
Facultatea de Litere -
Scoala post-universitară de jurnalistică (studii aprofundate)

anunță deschiderea în anul universitar 1994-1995 a Școlii post-universitare de jurnalistică. Este o formă de învățămînt interdisciplinar, ce-și propune pregătirea complexă a actualilor și viitorilor ziariști din presa scrisă și vorbită, care se va desfășura pe perioada a patru semestre și se va finaliza prin acordarea unei diplome de specializare, cu statutul studiilor aprofundate. Școala va funcționa în cadrul Facultății de Litere și va activa cu sprijinul facultăților de Istorie, Filosofie, Drept, Studii economice, Geografie, al Centrului de Calcul al Universității, ca și al publicațiilor și studioului de radio al Grupului de presă "NORD-EST" S.R.L. Cursurile și seminariile vor fi susținute de profesori și cercetători români, cît și de profesori asociați și invitați din străinătate, în cadrul relațiilor de parteneriat ce există între Universitatea "Al. I. Cuza" și universități din Europa occidentală și America de Nord, cu sprijinul financiar al Ministerului Învățămîntului și al unor fundații academice străine. Programul școlii va îmbina cursurile teoretice cu workshop-uri și seminarii practice, ce vor acoperi întregul spectru al cunoștințelor și deprinderilor de bază pentru o jurnalistică modernă, eficientă, la nivelul pretins profesioniștilor din țările avansate și cu o lungă tradiție democratică. Activitatea didactică va cuprinde 16 ore săptămînal, la care se vor adăuga aproximativ 8 ore de practică jurnalistică. La concursul de admitere pot candida toți absolvenții cetățeni români cu diplomă de licență sau examen de stat al institutelor de învățămînt superior de 4-6 ani.

Probe de concurs:
Creativitate și expresivitate (Probă de aptitudini) - scris*
Cunoștințe despre lumea modernă și contemporană - oral*
(Istorie, Geografie, Economie, Cultură, Literatură)
***- Ambele probe se vor nota de la 1 la 10.**
Vor fi declarați admiși un număr de 20 de candidați.

Actele necesare înscrierii sînt: ■ cerere de înscriere ■ diploma de bacalaureat și diploma de licență în original ■ trei fotografii tip buletin ■ chitanța pentru taxa de înscriere (5000 lei).
Cuantumul taxei anuale se va fixa ulterior de către conducerea Universității "Al. I. Cuza".

Înscrierile se fac între 13-16 septembrie 1994, la secretariatul Facultății de Litere (Bd. Copou nr. 11).

PSM este în pragul scindării

■ gruparea Mohora s-a întărit prin obținerea sprijinului lui Traian Dudaș

Urmînd boala clasică a fiecărui partid post-decembrist, PSM se apropie și el de o sciziune, o tabără fiind formată din aripa Verdeț-Rotaru, deputatul activ și cu interese de afaceri în Vîlcea, cealaltă tabără fiind constituită din "puriști", grupați în jurul senatorului Gheorghe Răboacă, bun cunoscător al județului Vîlcea și al intereselor lui Rotaru. Vrajba este mai veche, ea datînd de la Congresul PSM, de acum 4 luni. Deși marginalizat la acel congres, Tudor Mohora nu a încetat lupta, deși nu avea prea mulți susținători și acum se pare că situația s-a schimbat. În tabăra lui Mohora a trecut vicepreședintele PSM cu probleme organizatorice, Traian Dudaș, pînă nu demult un fervent susținător al lui Verdeț. Mohora mai poate conta și pe sprijinul mai multor membri ai comitetului director. El mai controlează și o parte a grupului parlamentar al PSM, fapt ce s-a văzut la votul ultimei moțiuni de cenzură cînd, cu excepția lui Păunescu, toți parlamentarii PSM s-au abținut de la vot, spre mare surpriză a PDSR.

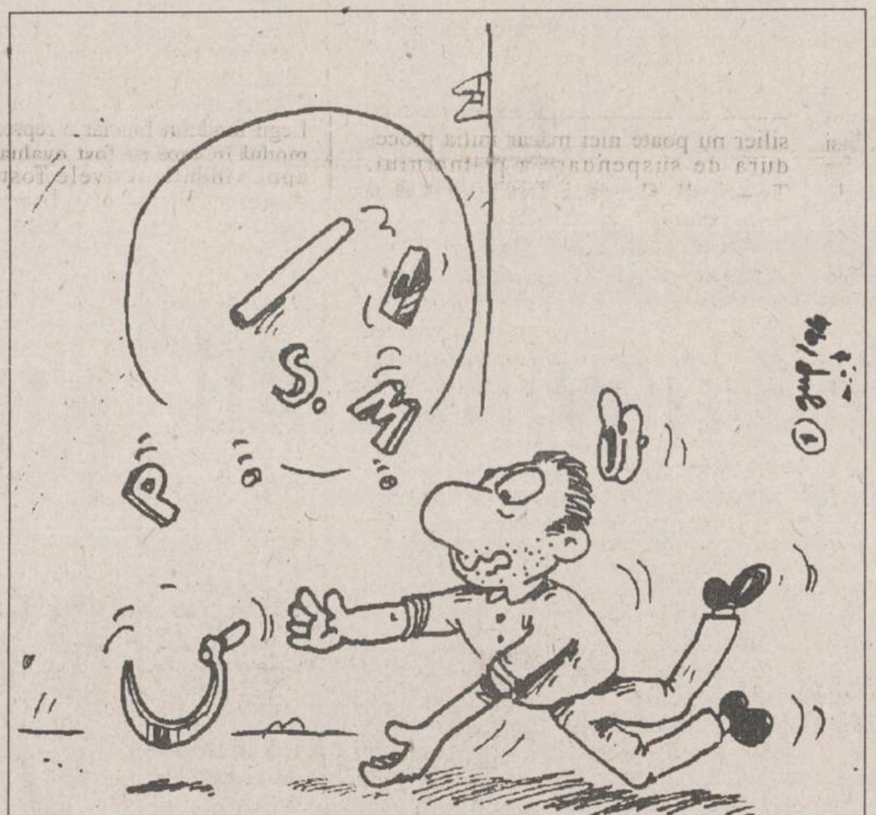

Între timp, conflictul s-a mutat de la centru în teritoriu și a explodat în Rîmnicu-Vîlcea. Acolo s-au constituit două organizații județene ale PSM. Președintelui primei organizații, deputatul Constantin Rotaru, i se reproșează că are o firmă situată chiar în sediul filialei județene. Rotaru, spun mai mulți fruntași ai partidului, a pus, cu bună știință, interesele firmei mai presus de cele ale partidului. Lucrurile s-au precipitat, cei care-l contestă pe Rotaru, în frunte cu senatorul PSM de Vîlcea, Gheorghe Răboacă, au pus bazele altei organizații județene. Aparent e vorba de un conflict local, dar dl. Rotaru este un fervent susținător al lui Ilie Verdeț. Rivalul său, dl. Răboacă este un adept al lui Mohora.

Situația de la Vîlcea a fost discutată de Comitetul Director al PSM, fiind prezentat un raport al vicepreședintelui Dudaș, raport nefavorabil lui Rotaru. Verdeț a sărit să-și apere protejatul și s-a ajuns la invective. Lui Verdeț i s-a strigat în față că este un dictator și că îl copiază pe Ceaușescu. La conferința de presă de ieri, Verdeț a declarat că disensiunile de la Vîlcea sînt o problemă internă și că ele sînt minore. La conferință au evitat, diplomatic, să participe Mohora, Dudaș și Răboacă. Senatorul Răboacă a mai afirmat unui reporter BBC că rufele murdare se vor spăla la plenara partidului, plenară care va avea loc în prima jumătate a lunii noiembrie.

UNIVERSITATEA APOLLONIA
organizează în zilele de 19-20.09.1994, ora 9,00, concurs de admitere în anul universitar 1994/1995 la următoarele facultăți:
FACULTATEA DE STOMATOLOGIE
FACULTATEA DE DREPT - Curs de zi și fără frecvență
COLEGIU TEHNICĂ DENTARĂ
COLEGIU ASISTENTE MEDICALE PENTRU STOMATOLOGIE
Admiterea constă din probe scrise (tip grilă) după programa publicată în revista FORUM București. Înscrierile se fac pînă la data de 17.09.1994, orele 16,00, la Secretariatul Universității din str. Ștefan cel Mare și Sfînt nr. 2.
Informații la telefon 147643, 113223.
Actele necesare la înscriere sînt cele stabilite pentru învățămîntul superior de stat.

La porțile Orientului, un ziar în stil occidental

COTI
COTIDIANUL

Poziția 1003 în catalogul presei
Abonamentele se pot contracta la orice oficiu poștal din țară

PNȚCD vrea să discute cu Executivul proiectul Legii privatizării în masă

Purtătorul de cuvînt al PNȚCD, Radu Vasile, a anunțat, la conferința de presă de luni a partidului, delegația ce va participa la discuțiile ce vor avea loc joi, de la orele 16.00, cu Executivul, pe marginea proiectului de Lege privind privatizarea în masă. Delegația este formată din liderii grupurilor parlamentare PNȚCD: Valentin Gabrielescu și Ion Diaconescu, precum și doi specialiști: Radu Vasile și Mircea Ciumara. PNȚCD susține că invitația la dialog formulată de Executiv a fost posibilă datorită sugestiei țărăniștilor ca Guvernul să discute cu toate partidele de Opoziție acest proiect de lege înainte de a fi adus în dezbaterea Senatului. De aceea, PNȚCD se arată "bucuros" că s-a ținut cont de această sugestie și va prezenta propriile observații, cuprinse într-un text conținînd poziția partidului, privind privatizarea în masă, elaborat în comun de Radu Vasile, Ulm Spineanu și Mircea Ciumara. Totuși, Ciumara are îndoieli asupra scopului invitației Executivului, fiind de părere că trebuie stabilită baza acestor discuții. "Vrem să știm clar dacă este vorba despre o etatizare a privatizării sau de o privatizare reală, precum și forma precisă a proiectului de lege", a afirmat deputatul PNȚCD. Într-o declarație acordată în exclusivitate Agenției Mediafax, Radu Vasile a precizat că n-a fost primită la sediul partidului o invitație oficială din partea Executivului. Radu Vasile a declarat însă că a discutat, neoficial, cu secretarul general al Guvernului, Viorel Hrebenciuc, și că întîlnirea de joi este rezultatul promisiunilor făcute de reprezentantul Executivului.

MONITORUL FINANCIAR

Venitul realizat de țările arabe din exporturile de petrol a scăzut

Venitul realizat din exporturile de petrol ale celor 11 țări arabe producătoare a scăzut cu 4,4%, la 91,8 miliarde de dolari în 1993, de la 96,1 miliarde în 1992, datorită scăderii continue a prețurilor, se arată în estimările preliminare publicate de Organizația Țărilor Arabe Exportatoare de Petrol (OAPEC), citate de REUTER. Excepție face doar Kuweitul al cărui venit din exportul de petrol a crescut cu 53% deoarece emiratul și-a refăcut infrastructura afectată de războiul din Golf. Membrii organizației sînt Arabia Saudită, Qatar, Kuweit, Siria, Egipt, Irak, Bahrain, Libia, Emiratele Arabe Unite și Algeria. Venitul Tunisiei, care s-a retras din organizație în 1986 la propria solicitare, a fost inclus în cifra de 91,89 miliarde de dolari. Venitul Arabiei Saudite a scăzut la 43,5 miliarde de dolari în 1993 de la 47,5 miliarde dolari în 1992, venitul Emiratelor Arabe Unite a scăzut la 12,5 miliarde de dolari de la 14,4 miliarde în 1992. Kuweitul a înregistrat o creștere a veniturilor la 9,5 miliarde de dolari de la 6,2 miliarde, iar venitul Irakului a crescut ușor la 330 milioane de dolari de la 326 milioane.

Prin cooperarea cu Oficiul European de Brevete, România va avea acces la cele mai noi investiții

Inginerul Bogdan Borischievici a realizat vineri, 9 septembrie, la Ministerul Finanțelor, o demonstrație practică a utilizării discurilor de mic format CD-ROM și a modului de accesare a informațiilor tehnico-științifice privind brevetele de invenții, din bazele de date ale Oficiului European de Brevete (OEB). CD-ROM este destinat înregistrării în colecție a brevetelor de invenții, iar capacitatea sa de înregistrare este de circa 3.000 brevete. Acest compact-disc a fost creat în colaborare de România, Bulgaria, Ungaria, Cehia, Slovacia și Polonia, fiind una din realizările programului regional al PHARE, coordonat de România. În acest moment, OSIM deține o bibliotecă de circa 2000 CD-ROM-uri și intenționează realizarea unei replici a acestui disc pentru stocarea mărcilor de produs sau de fabrică, a declarat Bogdan Borischievici. Prin cooperarea cu OEB, anual vor intra în OSIM circa 200-300 de discuri, a precizat sursa citată.

Guvernul este preocupat de fluidizarea sistemului de decontare între societățile comerciale

Premierul Nicolae Văcăroiu se va întîlni miercuri, 14 septembrie, cu specialiști din Ministerul Finanțelor, Ministerul Agriculturii, Ministerul Industriilor și Consiliul de Coordonare, Strategie și Reformă Economică, pentru a stabili măsurile concrete pentru îmbunătățirea sistemului de decontare între societățile comerciale. Membrii Executivului vor iniția o serie de acte normative care să determine fluidizarea fluxurilor financiare, a declarat Ioan Roșca, purtătorul de cuvînt al Guvernului.

Reforma economică din România va fi prezentată într-o conferință organizată de ARD și "Euromoney Conferences"

Agenția Română de Dezvoltare (ARD) și firma britanică "Euromoney Conferences" va organiza în zilele de 14 și 15 septembrie la World Trade Center - București conferința internațională "Doing Business in Romania". Tematica conferinței va oferi participanților din străinătate informații de ultimă oră privind situația de ansamblu a economiei românești, stadiul reformelor economice, regimul investițiilor, politica monetară și sistemul bancar. Vor fi prezentate, totodată, studii de caz asupra unor proiecte de investiții deja implementate. Lectorii sînt înalte oficialități ai Guvernului României, experți internaționali și oameni de afaceri, dintre care îi menționăm pe Mircea Coșea, ministru de stat, președintele Consiliului de Coordonare, Strategie și Reformă Economică; Mișu Negrițoiu, consilier prezidențial; Nicolae Jantea, președintele ARD; d-na Karen Fogg, ambasador al Uniunii Europene; Joshua Green, reprezentant al FMI în România.

Compania Română de Pescuit Oceanic vinde șase nave

Compania Română de Pescuit Oceanic va organiza marți, 27 septembrie, o licitație pentru vînzarea a trei trawlere de pescuit oceanic, funcționabile: Trotuș (tip Atlantic II), Bistrița (tip supertrawler) și Căliman (tip supertrawler), au declarat Agenției Mediafax surse oficiale din cadrul Ministerului Transporturilor. La aceeași licitație vor fi scoase la vînzare și trei trawlere de pescuit oceanic tip B 22 L (Delta Dunării, Sinoe și Retezat), ce urmează a fi casate (skarp). Prețurile de pornire a licitației sînt următoarele: Trotuș - 131.000 dolari, Bistrița - 402.200 dolari, Căliman - 356.420 dolari , Delta Dunării 71.820 dolari, Sinoe - 71.280 dolari, Retezat - 70.560 dolari, sau echivalentul în lei. Taxa de participare la licitație este de 150 de dolari sau 250.000 lei, iar garanția ce trebuie depusă este de 10% din valoarea de pornire a licitației, au precizat sursele citate.

Super-tehnologia germană pătrunde pe piața informaticii din România

Miercuri, 14 septembrie, va avea loc lansarea oficială pe piața românească a companiei CHS, unul dintre primii distribuitori de tehnologie informatică din Europa și numărul unu în Europa de Est. Compania CHS își va desfășura activitatea în România prin intermediul societății mixte româno-germane "CHS România" și va distribui, pentru început, întreaga gamă de calculatoare personale, echipamente periferice și consumabile ale Companiei Hewlett Packard, iar pînă la sfîrșitul acestui an și produsele firmelor Compaq și Novell. Compania CHS distribuie, prin rețeaua proprie, în întreaga Europă, produsele firmelor Hewlett Packard, Canon, Philips, Pelikan, Compaq, America Power Conversion și MacIntosh.

EDITORIAL

Florin
ZAMFIRESCU

Adio, copilărie a presei, oriunde te-ai afla!

Despre locul și rolul presei în edificarea societății civile românești s-a vorbit și se vorbește foarte mult. Se fac comentarii copioase despre importanța cutărui ziar național, se aduc aspre critici stilului de presă al ziarului **Evenimentul zilei** (apreciat ca stil specific presei de scandal), încă se vorbește despre presa "independentă" ca despre adevărata presă, opozabilă unei prese obediente actualei Puteri. Asistăm, în prezent, la **manifestări specifice copilăriei presei**, explicabile în peisajul jurnalisticii românești, care a trebuit să o ia de la zero după 22 decembrie 1989. Așa se explică unele așa-zise polemici între gazete, în care, dacă într-o anchetă publicată într-un ziar se spune despre cutare că este corupt, că s-a îmbogățit pe baza unor contracte guvernamentale de import de motorină sau cereale obținute fără licitație, pe baza traficului de influență, atunci în celălalt ziar apare o "contraanchetă", care încearcă să demonteze, frază cu frază, afirmațiile despre personajul acuzat de corupție.

Se ajunge în situația ca un ziar să spună azi că un lucru e alb, ca mîine să citim în alt ziar că același lucru e negru. Ce să mai priceapă cititorii din aceste "polemici" între publicații, făcute **nu după criteriile gazetăriei, ci după nebuloase interese de natură economică și politică**? Asemenea manifestări duc la neîncrederea populației față de presă (foarte mulți spun, cînd vine vorba de ziare, că "presa minte, că ăștia spun numai prostii, că nu mai știi ce să crezi și ce să nu crezi din ceea ce scriu ăștia"). Actuala situație este, evident, profitabilă pentru Putere, și așa incomodată de unele dezvăluiri privind acte de corupție în care sînt implicați demnitari din Guvern și din partidul de guvernămînt. Cu cît presa va fi mai divizată, mai confuză, mai contradictorie în abordarea unor probleme, cu atît impactul asupra cititorilor va fi mai mic (ceea ce, poate, explică și scăderea dramatică a tirajelor, inexplicabilă pentru unele publicații care acum trei ani tipăreau cîteva sute de mii de exemplare pe zi, iar acum doar cîteva zeci de mii), ceea ce nu poate decît să convină Puterii, mulțumită să întîrzie cît de mult edificarea presei ca a patra putere în stat.

Situația presei de la Iași este, probabil, unică în țară. Există patru ziare, scrise și tipărite în condiții grafice excelente, fiecare incomparabil mai bun decît orice ziar care apare în celelalte orașe mari ale țării (chiar și decît unele ziare cu pretenții din București, cu difuzare națională). Există, de asemenea, o concurență serioasă între cele patru ziare ieșene, în sensul bun al cuvîntului. Fiecare publicație încearcă să inoveze, să vină cu știri, reportaje și comentarii de interes, să acopere toate domeniile vieții comunității, să dozeze optim informațiile, articolele de divertisment și secțiunea alocată anunțurilor publicitare. Cotidianul **Monitorul** a căutat, în cei trei ani și cîteva luni de la prima apariție, să se depărteze, cît a putut, de "perioada de copilărie" specifică întregii prese. Încă de la primul număr, **Monitorul** a evitat tonul partizan, a evitat agresivitatea în limbaj sau susținerea unor forțe și interese locale de tip mafiot. **"Echidistanță, Adevăr, Promptitudine, Respect față de cititori"** - aceasta ar putea fi deviza **Monitorului** care, iată, începînd de astăzi apare într-o formulă nouă, cu douăsprezece pagini zilnic. Intenția editorilor **Monitorului** este ca, în varianta celor douăsprezece pagini zilnic, să poată satisface gusturile și așteptările tuturor cititorilor, atît ale celor interesați de cursul evenimentelor locale, interne și internaționale, cît și ale celor care doresc să intre, prin intermediul **Monitorului**, în dialog cu autoritățile locale, pentru rezolvarea unor probleme.

Ambiția noastră este una singură: să oferim ieșenilor un ziar complet, scris cu profesionalism, în care cititorii să aibă deplină încredere, prin intermediul căruia oricine să poată dialoga cu autoritățile. Vom publica materiale de sinteză și comentarii referitoare la proiecte de legi dezbătute în Parlament, vom publica interviuri cu persoane publice, indiferent de orientarea lor politică, vom apela la cei mai buni specialiști, din Iași și din țară, din toate domeniile de activitate, pentru a comenta evenimentele aflate la ordinea zilei. Sperăm ca oferta **Monitorului** să fie pe măsura așteptării cititorilor. Începînd de astăzi, putem spune că ne-am despărțit, pentru totdeauna, de romantica perioadă a "copilăriei presei", cînd toate "năzdrăvăniile gazetărești" erau posibile, cînd se putea greși cu nonșalanță, cînd lipsa de profesionalism și gafele din unele articole puteau fi scuzabile datorită tinereții și entuziasmului redactorilor. **"Echidistanță, Adevăr, Promptitudine, Respect față de cititori"** -aceasta rămîne singura deviză a ziarului **Monitorul**. ■

CAFEAUA DE DIMINEAȚĂ

Fata mamei jucăușă, cu gunoiul după ușă

Aurel
LEON

Printre multele monumente de valoare, Iașul posedă în chiar inima tîrgului, cetatea medievală, cu parfum de epocă, mănăstirea Golia.

Mănăstirea Golia face parte dintre monumentele a căror înfățișare actuală se datorează unui lung șir de prefaceri și adăugiri din epoci diferite. Fiecare etapă din istoria acestui complex arhitectonic și-a lăsat însemnele în elementele constructive sau în decor, alterînd treptat aspectul inițial al monumentului, dar transformîndu-l astfel într-o cronică de piatră și culoare a patru veacuri de istorie și artă ieșeană. Înainte de a trece la prezentarea mai detaliată a monumentului și pentru a putea înțelege semnificația și valoarea fiecăruia dintre elementele sale, se impune parcurgerea măcar în treacăt a principalelor date istorice cunoscute astăzi.

Săpături practicate în urmă cu douăzeci de ani în incinta Goliei au dat la iveală o piatră funerară cu inscripție grecească din anul 7023 (1514-1515). Prezența pe acest loc, la începutul veacului al XVI-lea, a unui monument de care să se lege inscripția aflată azi în grădină sau aducerea ei ulterioară din altă parte rămîn să fie stabilite prin cercetări arheologice. Oricum, la vremea aceea, locul pe care se află astăzi mănăstirea era în afara cuprinsului vechiului tîrg Iași, deoarece abia în a doua jumătate a acestui veac, cînd avem siguranța existenței monumentului, el se afla «la marginea» sa. În veacul următor, limitele Iașilor au cuprins monumentul înlăuntrul lor, un hrisov din anul 1631 amintindu-l ca fiind «în mijlocul tîrgului».

Cea mai veche mențiune a primei ctitorii de la Golia ne este furnizată de inscripția de pe o cruce de aur, azi pierdută, dăruită lăcașului în 1564 de către vornicul Maxim Burnar. Numele lui Alexandru Lăpușneanu (1552-1561 și 1564-1568), aflat în pomelnicul mănăstirii, ne îndreptățește să plasăm zidirea Goliei în vremea sa, poate la începutul celei de-a doua domnii.

Primul ctitor al bisericii, Ioan Golia, ne este destul de puțin cunoscut. Pomenit ca stolnicel la 1546, în a doua domnie a lui Petru Rareș (1541-1546), îl regăsim în documente abia la 1572, ca mare logofăt, înălțat în această dregătorie de către Ioan Vodă cel Viteaz (1572-1574). Probabil în cadrul politicii de sprijinire pe boierimea mică și mijlocie promovată de domn. În timpul primei domnii a lui Petru Șchiopul (1574-1577), Ioan Golia continuă să ocupe dregătoria de mare logofăt, și în această calitate dăruiește ctitoriei sale, în 1575, un tetraevanghelier, azi la Muzeul de Artă al României din București, ce poartă însemnarea: "Acest tetraevanghelier a fost prădat de păgînii tătari, nu se știe din ce loc a fost înainte și cine l-a făcut. Și l-a răscumpărat robul lui Dumnezeu dumnealui Ioan Golăi, marele logofăt, și a dat pentru el 1200 aspri. Și era stricat și l-a dres și l-a înfrumusețat și l-a dat la biserica lui Dumnezeu în tîrgul Ieșilor la margine, unde este hramul Înălțării... la anul 7083 martie 9". Un an mai tîrziu, marele logofăt adaugă acestui tetraevanghelier o splendidă ferecătură în argint aurit, menționînd în inscripție că... "l-au ferecat dumnealui Ioan Golăi, marele logofăt, și soția sa Anna... și l-au dat... la biserica de piatră din Iași, în anul 7084, ianuarie 15". Înainte de aceasta, în octombrie 1575, Ioan Golia dăruise un alt tetraevanghelier, pe ale cărui file se află o însemnare mai tîrzie, referitoare la sfîrșitul marelui logofăt, omorît de Iancu Sasul (1579-1582): "... l-a făcut și ferecat Ioan Golia, marele logofăt, și, chinuindu-l Iancul Voevod... i-a tăiat capul și i-a luat toate averile și acest tetraevanghelier..."

Impresie de paragină

În hrisoavele din prima jumătate a veacului al XVII-lea, Golia, acum mănăstire, apare destul de des în legătură cu diferite danii primite de la domni și boieri sau cu numeroase procese purtate de călugări în fața divanului domnesc. Încheierea tuturor lucrărilor din această etapă s-a produs abia în vremea lui Ștefăniță Lupu (1659-1661), după cum rezultă din pisania sculptată în marmura din pridvor: "...Io Vasile Voevod am zidit această sfîntă mănăstire unde este hramul Înălțării și nefiind terminată de mine... Io Ștefan Voevod, fiul lui Vasile Voevod, am săvîrșit-o la anul 7168 (1660) mai 24".

Cîțiva ani mai tîrziu, în 1668, s-au zidit și cele patru turnuri circulare de la colțurile incintei, în a doua domnie a lui Duca Vodă (1668-1672). Fiecare dintre aceste turnuri are în exterior o mică pisanie cu stema Moldovei cuprinzînd însemnarea în limba greacă: "Turnul lui Io Duca Voevod, cu cheltuiala lui Macarie egumenul, 7176". Din anul 1672 posedăm o relatare asupra Goliei datorată lui Cornelio Magni care, ajuns la Iași împreună cu armata turcească, a vizitat mănăstirea. Călătorul italian găsește monumentul "foarte frumos" și "somptuos", clădit în amestec de stiluri, aflînd totodată că între meșteri ar fi fost și compatrioți de-ai săi, originari chiar din Roma.

Odată lucrările încheiate, Golia și-a reluat întreaga strălucire de dinainte, impresionînd pe numeroși străini care au vizitat-o și care nu o dată au arătat-o ca fiind cea mai însemnată ctitorie din Iași. Chesarie Dapontes, plin de admirație, o amintește într-o lucrare scrisă în versuri, la 1768: "Golia în Moldova este o mare mănăstire... înăuntru în cetate, zidire a lui Vasile Vodă... mare minune și podoaba orașului Iași, precum e Sărindar podoaba Bucureștiului, e închinată mănăstirii Vatoped și este, cum se zice, bogată și plină de odoare". Tot acum, cișmeaua din incintă a fost scoasă afară, în stradă, în stînga turnului-clopotniță, după ce conductele de apă au fost drese sau înnoite. Este vorba de actuala "casă a apelor", încastrată în zidul de incintă, refăcută la 1803 și apoi la 1823.

Turnul intrării este încorporat zidului de incintă, construit și el din piatră și avînd o înălțime de cca 5 m. În interior, de-a lungul acestui zid, se mai văd urmele unui drum de strajă ce permitea accesul la ferestrele de tragere plasate din loc în loc, cîte două îngemănate. Grosimea zidului de incintă variază între 1,20 și 1,50 m. La colțuri se află cele patru turnuri circulare, construite în 1668. Fiecare turn cuprinde cîte un parter și două caturi pe planșee din bîrne de stejar, comunicația între nivele făcîndu-se pe scări înguste în grosimea zidurilor. Ultimul cat, cu boltă din cărămidă, comunica la două dintre turnuri cu drumul de strajă, iar turnul din nord-est a fost transformat în paraclis prin amenajarea unor abside în grosimea pereților.

În acest fel alcătuite, fortificațiile Goliei nu puteau reprezenta în veacul al XVII-lea un obstacol serios pentru o armată regulată, înzestrată cu artilerie. Ele puteau, în schimb, apăra mănăstirea și pe cei refugiați în interiorul ei, în vremurile tulburi, în care cete ușor înarmate, desprinse din grosul oștirilor sau alcătuite din răsculați, cutreierau tîrgurile Moldovei jefuind și arzînd. Acesta a fost scopul înălțării lor și acest rol l-au îndeplinit pînă tîrziu, în veacul al XIX-lea.

Am insistat asupra zidului fortificat deoarece aici e o situație aparte, zidul fiind o componentă a monumentului. Nu e drept deci, ca el să fie neglijat, cum se întîmplă la Golia. Incinta e bine întreținută, dar starețul de la Golia uită că această așezare a intrat în memoria orașului de vreme ce poporul utilizează expresii ca "doar n-o să țină cît zidurile Goliei", iar Ionel Teodoreanu își începe un articol din 1930 prin a recunoaște că: "Sîntem cetățeni onorabili ai tîrgului în care s-a retezat turnul lui Eremia Golia pentru că făcea umbră prea lungă."

Ieșenii admiră Golia pe dinafară și trebuie să recunoaștem că arată jalnic. Încăperile de la colțuri, acele turnuri rotunde au fost transformate probabil în magazii, deoarece din creneluri curg bucăți de sac și felurite cîrpe cu care au fost înfundate, pe acoperiș cresc ciulini semănați de vînt, e o impresie generală de paragină, prin contrast cu... fața casei. Se pare că aici e ca în cîntecul satiric: "Fata mamei jucăușă, cu gunoiul după ușă". Vecinii de pe strada Golia, pe acolo pe unde a avut debitul Zahei Creangă, au transformat incinta de sub ziduri în depozit de gunoi. Și așa mai departe.

Părinte stareț al Goliei, îndrăzniți o escapadă în jurul zidurilor să vedeți dacă o să vă placă! ■

VIAȚĂ DE TELECRONICAR

O lume fără nevinovați!

Bogdan ULMU, cu ochii în televizor, din nou despre năzbîtiile TVR

...Așa spunea Ludwig (eroul excelentului serial al lui Visconti) despre Germania sa. Dar replica, zic eu, rămîne valabilă mai multe secole ■ Și-n mai multe țări! ■ Dintr-un interviu cu marele regizor Andrei Șerban, vreau să reproduc două idei - care le spun și eu celor din jur: 1)"Talentul nu ajunge; mai trebuie și seriozitate, muncă, disciplină"; 2) "Artiștii sînt mizerabil plătiți în România!". Mie-mi spune? ■ Ziarele bulgare se plîng că-i poluăm; ce-o fi cu vecinii noștri de la o vreme?! Nu te mai poți înțelege cu ei! ■ Pe unguri nu-i mulțumim nici cînd vom instaura maghiara ca unică limbă oficială în România; pe ruși - că de ce moldovenii vorbesc (cam) ca noi; pe sîrbi - de ce nu le dăm benzină gratis; pe bulgari - de ce-i poluăm?; vorba lui Dorin Dron, recent/decedatul: singurul nostru vecin cumsecade rămîne Marea Neagră!...■ Televiziunea a transmis, într-o seară, felicitări cu ocazia Zilei Gazistului! Nu sună bine; da' nici Găzarului sau Gazmanului! Gazosului? Nu, oricum o dai, nu ieși la capăt!...■ Of, grea mai e uneori și limba română! Au dreptate și ungurii că nu vor s-o învețe! ■ La școala de șoferi amatori s-au furat 12 parbrize! Ce vreți, șoferii erau amatori, hoții-s profesioniști! ■ Proces la Timișoara: niște ofițeri sînt acuzați de instigare la omor... Cum vinovații principali sînt liberi sau morți, eu zic că n-are rost să-i chinuim pe bieții militari! ■ Soluția-i una: amnistie generală. Punct și de la capăt... ■ Mai bine să vină din partea Președintelui, pe gratis, decît din partea Paulei Iacob, pe bani grei... ■ Oricum, grăbiți-vă, c-am auzit că nici Ion Iliescu nu se simte prea bine!... ■ Cum sună reclama la Asigurarea Mondragon? "Noi nu promitem o lume mai bună: noi o creăm!" Păi ce fel de lume creați, pangliCarilor, dacă avem nevoie de asigurare?! Aia-i lume bună? Să vă stea în gît! ■ **Orhideea sălbatică** e un film care merită reluat (cum s-a întîmplat) doar din două motive: 1) pentru Jacqueline Bisset; 2) pentru Carnaval & costumele sale... ■ În rest, kitsch erotic; da' trebuie și filme d-astea, nu? ■ Dacă-i pe reluări, eu vreau să se reia interviul cu patronul meu, San Antonio (Dard), că l-am pierdut; și pe acest genial scornitor de cuvinte merită să-l vezi zilnic... ■ TV Cluj ne-a reintrodus în paranormal: o casă blestemată a adus doi soți în pragul crimei. Morala: spune-mi unde locuiești, ca să-ți spun cît trăiești! ■ Tot aici (la Cluj) am văzut o crescătorie de animale cu blană. Cică dihorii nu-s căutați! ■ Eu știu vreo 10 în Parlament... ■ Excelent serialul **Enigmele celui de-al doilea război mondial**... Uite că se dezleagă! ■ Peste 50 de ani vom afla și ce-a fost cu revoluția din '89 (dacă mai trăim). ■ Am văzut sîmbătă un interviu cu Sergiu Celac; e un băiat deștept, fără îndoială, și vorbește bine vreo șase limbi! ■ Da' eu n-am cum să-l cred, fiindcă știu cine a fost: translatorul personal al lui Ceașcă! ■ Ori cine era mereu în preajma Odiosului, nu avea cum să fie om integru! ■ Și, pentru cine nu știe, aflați că Sergiu semna uneori Serghei - ca să se pună bine și cu rușii! ■ În galeria onomasticilor stupide ale TV, iată una proaspătă: George Mucibabici - care a vorbit sîmbătă seara, la ora 20,05! ■ Cu un asemenea nume, ajungi la ospiciu sau la ONU! ■ S-a constituit Asociația Dillerilor! Avem killeri - avem dilleri! Progresatărăm! ■ Am văzut cum arată și primul tren Inter/City de la noi. Să-l ție Domnu' mai mult decît Expresul "Ștefan cel Mare"... ■ La TV Iași, un apicultor e întrebat dacă albinele aduc și necazuri:"Nu!" - răspunde el; categoric. ■ Eu aș fi mai prudent: dacă te-nțeapă vreo sută deodată, te vîră direct în groapă.... ■ Smaranda Jelescu l-a contrazis pe Brambach și l-a făcut pe Richard Strauss... sexual! ■ Să-i dea Dumnezeu sănătate, că tare-i deșteaptă fătuca asta! ■ Vreo trei seri la rînd, ni s-a spus că romii sînt persecutați în România... Așa e: 65% din pușcăriași sînt țigani! ■ Afară cu ei! Ce-i persecuția asta? Gitanul fură, ucide, violează, tîlhărește etc. și e băgat la pîrnaie! Rușine! ■ În fine, s-a terminat și **Furia îngerilor**! Actrița este drăguță, da' lăcrima tot timpul... ■ Ea-mi amintește de șeful unei librării din Baia Mare care recunoștea: "Rău mi-s la plîns, pruncule!" ■ Eu mi-s la rîs! Drept care semnez. ■

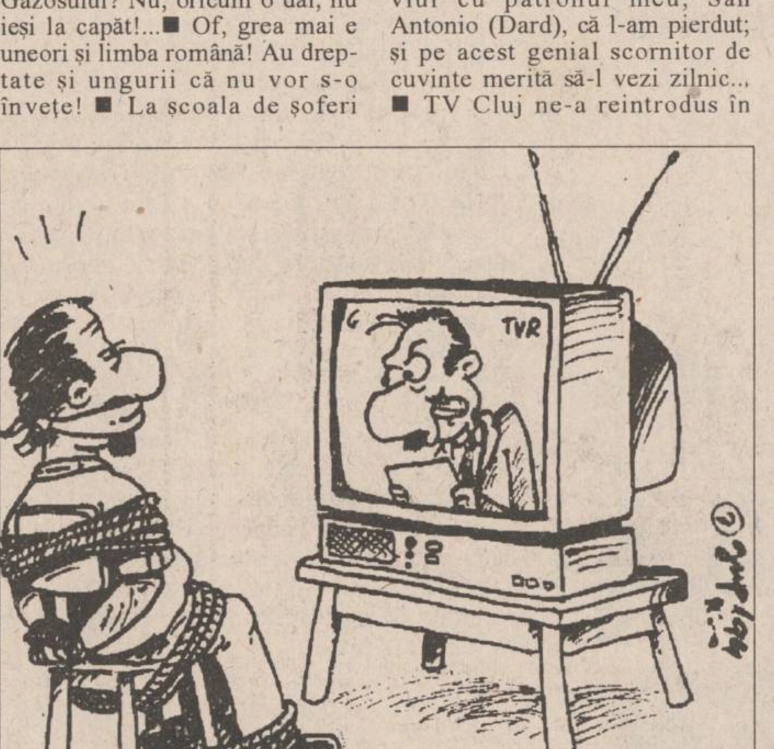

UNGHIUL DE TRAGERE

Noi și evreii

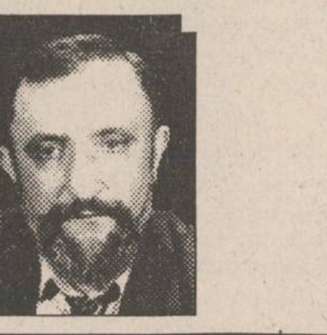

Val CONDURACHE

Voi ataca, în rîndurile de față, un subiect delicat, de care foarte puțină lume vrea să se atingă: problema evreiască. Subiectul e delicat din două motive: românii verzi fac alergie cînd aud de evrei, socotindu-i vinovați de importul comunismului în România, iar evreii, deși sînt comunitatea cea mai bine organizată pe lume, preferă să nu se vorbească despre ei ca popor ci, dacă se poate, numai ca individualități. Dacă cineva pe lume are dreptul să vorbească despre evrei ca evrei, numai evreii o pot face și abia atunci își caută în misiunea pe lume o dominantă, hai să zicem așa națională.

Minoritatea evreiască este, numeric vorbind, neglijabilă în România, în momentul de față. Plecările masive din anii '50 și din anii '80 au făcut din evrei o raritate. Problema evreiască n-a dispărut, iar gazete ca **România Mare** sau **Națiunea** o întrețin artificial, din interese pe care voi încerca să le descos.

Am avut și am mulți prieteni evrei. M-am apropiat de evrei pentru că am admirat la ei cultul valorii și al familiei. Familia este la evrei o piramidă care susține valoarea. Dacă într-o familie de evrei apare un copil supradotat, eforturile și sacrificiile întregii familii, care numără frați și surori, bunici și nepoți, veri, unchi și mătuși sînt făcute pentru exemplarul de lux. Pe ceilalți îi așteaptă o solidaritate asemănătoare, dar fiecăruia i se dă numai ceea ce i se cuvine. Din acest sistem de organizare a familiei, ca și din viziunea pe care evreul o are despre sine ca popor și ca individualitate rezultă o îngemănare bizară, greu de înțeles, de colectivism (înrudit în mod natural cu socialismul, dar diferit de el) și de individualism împins pînă la elitism (propriu societăților de tip liberal). Probabil de aceea ne este greu să înțelegem de ce în anumite contexte evreii sprijină stînga, în timp ce în altele sprijină, de la dreapta, dezvoltarea economică. Pînă și statul lor cunoaște aceeași duplicitate surprinzătoare: chibuțul coabitează în relativ și-n absolut cu marea finanță. Asta pentru că, acasă la el, evreul își organizează statul ca pe o mare familie, după modelul familiei mici. Comunitatea se nivelează cu de la sine dorință pentru a aduce în față excepția, valoarea.

Cu toate că am încercat să mă restrîng, constat că nu am ajuns nici măcar la jumătatea aprecierilor mele, motiv pentru care promit că voi reveni cu limpeziri. Pentru moment, mă mulțumesc să remarc faptul că, dacă există o problemă evreiască în România, ea nu se datorează prezenței numerice a evreilor, ci tensiunii care există în mod natural între felul de-a fi al evreului, nivelator în ce privește comunitatea, elitist în ce privește individul și mentalitatea românului, anarhic în familie și rareori în stare să-și apere valorile. Această tensiune alimentează deopotrivă suspiciunea evreilor, care se văd amenințați în promovarea valorilor lor, și naționalismul românesc, gregar în fond și care reacționează ostil la individul de excepție. Dacă vă mai aduceți aminte, între cele două războaie cea mai grea acuzație care se putea aduce la noi era aceea că ești iudemason. În momentele de răscruce istorică, comunitatea evreiască a înclinat la noi către stînga. În America ea înclină spre dreapta. Oscilațiile acestea nu sînt întîmplătoare: ele nu explică doar caracterul evreilor, dar sînt definitorii și pentru mentalitatea populației majoritare. Probabil că de aceea Corneliu Vadim Tudor sau Ilie Neacșu nici nu sînt priviți de către evrei ca o primejdie pentru comunitatea evreiască: nu din partea demagogiei naționale poate veni primejdia pentru o minoritate, ci din intoleranța adevărată, profundă, genetică la individualitate. Problema evreiască există, într-adevăr, la noi, dar ea ne privește mai mult pe noi decît pe evrei. ■

Din scrisorile, telefoanele și audiențele zilei

■ Nouă platformă de gunoi

Dl. Cătălin Ilașcu, șos. Păcurari nr. 55, Iași. La apătul Păcurarilor, în apro-iere de berăria nouă, între ouă magazine alimentare, nul în Păcurari, altul în Canta, ar și între blocuri de locuințe, ersonalul de la R.A.G.C.C. a rganizat și deschis de cîteva ile o platformă de vînturare a unoiului menajer. Mașinile u mai cară gunoiul la plat-ormele cunoscute, ci au mprovizat aici descărcarea și ncărcarea gunoiului răspîndi-or de mirosuri și microbi. Miercuri la amiază lucrau pe oua platformă un escavator eînmatriculat și mașinile 32-s-2314 și 32-Is-1764. Dimineață însă, erau la descărcat i încărcat 7-8 autocamioane. O activitate făcută în disprețul ocatarilor dornici de aer curat i de liniște.

■ Respectarea legii la ROMTELECOM este facultativă?

Dl. Adolf Lusanciuc, bulevardul Tudor Vladimirescu nr. 44 A, Iași. Sînt veteran de război, iar în baza Legii nr. 44/1994, art. 15, lit. f, beneficiez de scutirea de plată a abonamentelor de telefon și de radio-televiziune. M-am prezentat miercuri, 7 septembrie, la ghișeul nr. 1 de la ROMTELECOM din str. Lăpușneanu, clădirea nouă, unde am aflat că nu primesc cereri pentru scutiri la plata telefonului pentru că "sînt prea mulți veterani și nu are cine acoperi eventualele scutiri". Este facultativă aplicarea și respectarea legii la ROMTELECOM Iași? Pînă mi se va răspunde, voi expedia cererea prin poștă cu confirmare de primire. Menționez că aceeași cerere, pentru scutire de plată la radio și t.v., mi-a fost primită la poșta din Tătărași chiar în aceeași zi, sub semnătură.

■ RENEL încasează de-a valma

Dl. Cătălin Buhuși, str. Manta Roșie nr. 21, bl. Poitiers nr. 8, sc. A, ap. 17, Iași. Blocul a fost dat în folosință în decembrie 1993, iar contoarele în apartamente au fost montate la 12 ianuarie 1994. Cu toate că cetățenii au insistat, contractele de furnizare a energiei s-au încheiat de-abia la 16 iunie 1994. Mult după scumpirea energiei electrice de la 28 la 40 lei kilowatul. Citirea consumului n-au făcut-o salariații RENEL decît zilele acestea, cu încasarea tarifului maxim pe întreaga perioadă. De-a valma. Așa se încasează banii la I.R.E., așa se realizează salariile - pe seama contribuabililor, forțați la plăți nejustificate.

■ Un tuberculos așteaptă verdictul Justiției

Dl. Constantin Pieptu, str. Gării nr. 2, bl. L, sc. A, ap. 25, Iași. La 30 aprilie 1994, în "Monitorul" s-a publicat articolul "După 39 ani de serviciu, un om de la Regionala C.F.R. Iași este trimis la marginea vieții", iar la 4 mai, în "24:Ore" - articolul "Un ceferist bolnav e agresat și trimis cu sila la pensie de superiorii săi". Măsura scoaterii mele la pensie cît timp eram în spital la tratament pentru T.B.C. cavernos mi s-a părut abuzivă. Cu atît mai mult cu cît și astăzi la C.F.R. există în aparatul tehnico-administrativ și de specialitate oameni care de mult au depășit vîrsta ieșirii la pensie. Pe masa judecătorilor din Iași se află mai multe dosare ale mele. Dosarul 5276/1994 are ca obiect desființarea deciziei de pensie, dar doi judecători, cărora le-a fost încredințat să judece cauza, m-au amenințat și acuzat că am săvîrșit infracțiunea de ultraj și calomnie, urmînd să fac închisoare de la un an la cinci ani. S-au mai întîmplat cazuri cînd tuberculoșii au fost condamnați și au murit în închisoare pentru că au protestat împotriva actelor de nedreptate. De aceea, nu m-aș mira. Obstrucționat în a spune adevărul, în final cei doi judecători au făcut cereri de abținere de a judeca litigiul. Prezent, întîmplător, la termenul din 13 iulie a.c. am aflat că dosarul 5276 a dispărut, cei din Administrația C.F.R. nereprezentîndu-se. Există și dosarul 1289/P/1994 referitor la agresarea mea, dosar care se tergiversează. Un alt dosar, nr. 6427/1994, cu termen la 12 septembrie a.c., are ca obiect daune. Le voi obține, de aici din spital? Am încredere în Justiție, dar mai ales în dreptatea lui Dumnezeu, față de un om slab, bolnav, aflat în suferință. Credința ne mîntuiește, d-le Pieptu. Dar pentru ca să înceapă procesul cu daunele cerute, așa cum v-a comunicat și tribunalul, trebuie să achitați mai întîi taxa de timbru care, așa cum a fost stabilită de guvernarea Roman încă din 1990, este destul de mare: 7540 lei plus 10% la ceea ce depășește 100.000 lei.

■ O mare nedreptate trebuie oprită cît nu-i prea tîrziu

D-na Natalia Nechifor, Splai Bahlui nr. 26, bl. A6, sc. B, et. 2, ap. 1, Iași, ne-a prezentat o scrisoare semnată de cele 40 familii din bloc. Ele protestează față de hotărîrea de a fi obligate să achite costul lucrărilor de consolidare - 6 milioane lei pentru fiecare cameră - a apartamentelor afectate de cutremure. "Blocul A6 a fost construit din fondurile statului iar noi, chiriași la stat pînă în 1991 am cumpărat apartamentele în rate. Dacă suma de 100.000-130.000 lei o achităm în rate, care se întind pe durata a 10-15 ani sau mai mult, cum se poate pretinde să plătim între 12-18 milioane lei pentru consolidări? Vă rugăm să faceți public protestul nostru prin care cerem ca aceste consolidări să se facă pe cheltuiala întreprinderii care a construit acest bloc. Cererea ne-o sprijinim pe următoarele argumente: 1. Blocul A6 n-a fost construit de noi ci de stat, iar viciile de construcție și recepție îi aparțin; 2. Blocul nu este afectat sau deteriorat de noi,locatarii; 3. Sîntem proprietari doar de 2-3 ani și aceasta nu dă dreptul nimănui să ne arunce pe cap o asemenea povară de care nu sîntem vinovați; 4. Cei mai mulți dintre locatari sîntem pensionari sau șomeri, trăim sub nivelul minim de existență și ar fi inuman să ni se pretindă un asemenea sacrificiu. Așteptăm să fie oprită la timp punerea în aplicare a acestei mari nedreptăți care planează asupra noastră, stresîndu-ne, înmulțindu-ne neliniștea care, și așa, nu-i de neglijat.

■ R.A.J.A.C. îmi inundă grădina și casa

D-na Elena Hrițcu, str. Gloriei nr. 12, Iași. În 1990 mi-am tras apă potabilă în curte. Doi ani mai tîrziu a făcut același lucru și vecinul meu, Constantin Bozian. Lucrarea la el - executată de echipa condusă de maistrul Vintilă de la R.A.J.A.C. - a fost făcută necorespunzător, afectîndu-mi terenul, gardul și locuința, mai ales că, uneori, apa băltește. Lucrarea trebuie refăcută. Mai ales că vecinul Bozian este racordat la lucrarea plătită de mine, are aprobare numai pentru jumătate din țeava pozată, iar partea montată sub gardul meu este neizolată, incorect fixată și-mi degradează peretele casei. **(Ion N. OPREA)**

CURSUL DE SCHIMB AL PRINCIPALELOR VALUTE

VALABIL PENTRU DATA DE 12- 09 - 1994

	DOLAR			MARCA		
Casele de schimb valutar	C	V	CS	C	V	CS
BANCA AGRICOLĂ Tel. 113133	1675	1692	3%	1090	1101	3%
BRD - Tel. 211340	1705	1790	1%	1092	1146	1%
BRCE - Tel. 145555	1750	1837,50	2%	1129,54	1186,2	2%
BANKCOOP - Tel. 112768	1675	1758	0%	1065	1118	0%
BANCA DACIA FELIX Tel. 142526	1710	1790	5%	1100	1150	5%
CREDIT BANK Tel. 117591	1700	1751	6%	1100	1133	6%
Casa de schimb "EDMOND" Tel. 15309	1740	1827	0%	1110	1165	0%
Casa de schimb "HIGECO" Tel. 12035	1735	1769	4%	1120	1141	3%

BOMBA DE CAUCIUC

Stimați cititori ai bombei de cauciuc, vă raportăm cu deosebit răspect că pe păturicea din Dumbrava Minunată de Mihai Sadoveanu a avut loc o grevă generală de cîteva zile, la care am participat subsemnații, din cauză că șefimea de la "Monitorul" a interzis rubrica noastră scumpă și dragă din rațiuni așa-zise de "restructurare" a "Monitorului", adicătelea dînșii ne-au trimis frumușel la plimbărică prin Dumbravă, în fapt, într-un fel de concediu fără plată pe termen nelimitat, la fel cum se întîmplă în toată industria cu poporul muncitor, trimis acasă fără salariu pînă se rezolvă problema făbricii. Inițial, am crezut că "Monitorul" are ceva probleme, că e în stare de faliment și l-au trecut ăștia pe lista celor 3000 de făbrici și uzine de privatizat cu cupoane și cirfiticate de apropitate. Ne-am liniștit repejor, pentru că ne-am adus aminte că, trotuși, ziarul care adăpostește bomba de cauciuc este cu capital de patroni partecoleri, adică e ziar de naționalizat, dacă e nevoie, nu de privatizat.

Ne-am dus așadar la șefimea monitoricească, nervoși tare, cu căciulili pe frunte, ca să părem fioroși, ca niște haiduci din vechime, am dat la o parte secretarele, am intrat în birourile dumnealor și am răcnit așa din gurițe: "Domnilor șăfi de ziar, să trăiți, de ce nu mai este publicată bomba de cauciuc, s-a introdus cenzura și noi nu știam, s-a dat decret de interzicere a bombei, s-a pus mafia în mișcare și v-a dat parai ca să nu mai reproduceți din opera și gîndirea noastră, ai? Șefii monitoricești și-au înfipt mai bine în gîturi crăvețile, s-au încheiat la nasturii de la sacouri, și-au aprins o țigare, s-au ridicat de pe fotolii, au închis dosarele în care erau cufundați și au zis așa: da! Cînd am auzit că da, imediat am aruncat căciulili pe covor și ne-am încins frunțile cu eșarfe albe de grevă japoneză, am declarat iute grevă japoneză, care în cîteva minute a degenerat în grevă generală în toată regulă.

Ce-am făcut noi în timpul grevei generale și plenipotențiare din Dumbravă? Păi, am tăiat niște copaci cu bărdițele, pentru a aduce atingere zestrei forestiere a țării, am tras la țintă cu arcul într-un corcoduș, am desfăcat popușoi la o bătrînică, am făcut plaje pe un petic de nisip din luminișul cel mare din Dumbravă, ne-am bătut cu ciorchini de struguri de masă, ca pe vremea grecilor din antichitate. În plus, am urmărit cu mare atenție ziarul "Monitorul", ca să vedem cum stau domnii ăștia cu "restructurarea" cu care ne-au momit în concediu fără plată. Iată că ieri, pe prima pagină a respectivului ziar, am văzut anunțul cu mărirea numărului de pagini, ceea ce ne-a făcut să bănuim că asistăm la "restructurarea" monitoricească. Ia să întrerupem noi oleacă greva asta generală și să mergem la niște negocieri cu patronatul, ne-am zis. Zis și făcut: ne-am înființat pe înserat la "Monitorul", am dat bună seara domnului agent Protguard de la intrare și ne-am înscris la o audiență de seară la șefime.

Șefimea ne-a primit cu mare bucurie și ne-a anunțat că toate revendicările noastre au fost aprobate, că trebuie să ne scoatem imediat eșarfele de greviști japonezi, bașca să sistăm și greva generală de pe păturice. Ne măriți spațiul tipografic cu sută la sută?, am început noi negocierea, cu prudență. Da' ce vă trebuie atîta spațiu, vreți să vă construiți vilă sau să scrieți o bombă de cauciuc?, a replicat patronatul, tot cu prudență. Aha, au început negocierile, ne-am zis, ia să-i încercăm noi oleacă, să vedem pînă unde ne merge. Deci, ne măriți spațiul tipografic cu sută la sută și putem să punem și caricaturi de cauciuc vulcanizate de JUP, nu-i așa? Ce v-a apucat, măi Lizuca și Patrocle, a replicat patronatul monitoricesc, mîine-poimîine o să vreți un ziar numai al vostru, numit "Bomba de Cauciuc", pe care să-l scrieți capcoadă și să concurați puternic "Monitorul". Hopa, ne-am luminat deodată, bine zice patronatul ăsta, ce-ar fi să scoatem ziarul nostru, să scriem într-însul ce vrem și cît vrem, să nu ne mai milogim pentru spațiu tipografic și așa mai departe? Așa-i, domnule patronat, vrem un ziar al nostru, am lepricat cu voioșie, vrem un ziar mic dar puternic, de care toată lumea să se intereseze. Vrem un ziar de cauciuc, la care să scrie toți colaboratorii de cauciuc din municipiu și județ, cu poze de cauciuc, tipărit pe hîrtie de cauciuc, ce mai, un ziar cu totul și cu totul din cauciuc. Bine, mai vedem, a zis patronatul, acuma treceți la umplut spațiul tipografic pe care vi l-am programat cu compiutărul de programare. Să trăiți, am încheiat noi, da' nu ne uitați cu ziarul de cauciuc, nu-i așa? Nu. Cînd am auzit că nu, imediat am sistat greva generală de cauciuc, am pus mîna pe tocuri și v-am relatat ceea ce ați citit pînă acuma. Se pare că, în curînd, vom edita, pe păturicea noastră, primul ziar de cauciuc din lume, ziar cu care vrem să radem toată presa ieșeană, națională și balcanică, să fim primii, care va să zică. Nu ne este frică de nici un ziar de hîrtie, asta e filosofia noastră de cauciuc.

În altă ordine de idei, vedeți că azi încep înscrierile la cursurile postuniversitare de jurnalistică de la Univesitatea "Al. I. Cuza", stimați domni care vreți să lucrați în presă! Într-un an deveniți ziariști, ceea ce e cu totul excepțional. Cît despre "Monitorul", care începînd de azi apare zilnic în douăsprezece pagini, noi sîntem foarte bucuroși, pentru că, de azi înainte, avem spațiu de bombă la discreție (pînă apare ziarul nostru cu același titlu, bineînțeles), iar cititorii au încă patru pagini, bune de citit. Deja "Monitorul" este un colos, la nivelul municipiului Iași, comparabil cu "Adevărul" sau "Evenimentul zilei", ceea ce pe noi ne umple de răspect și mîndrie, nu altceva. Să ne trăiești, Monitorule! În curînd apare ziarul "Bomba de Cauciuc", prilej cu care vom intra în aprigă concurență, pe viață și pe moarte.

LIZUCA și PATROCLE

ULTIMUL VAGON POȘTAL

Pe vremuri, cînd intram în farmacie îmi scoteam pălăria, astăzi am rămas doar cu amintirea

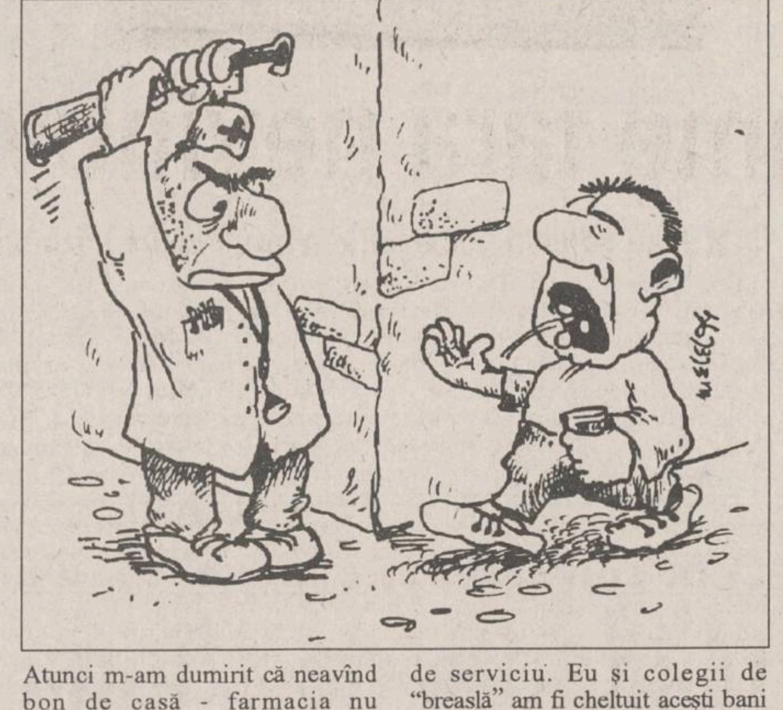

Ultimii 20 de ani i-am lucrat în Cercetare iar colegii (de la INCERC) v-ar putea confirma că nu sînt un "reclamagiu" înrăit. Ca cercetător științific principal am avut ca primă virtute onestitatea și, în acest fel doream să fie și lumea din jur. De doi ani sînt pensionar. Am devenit și un client permament al farmaciilor. Cu aceste ocazii mi-am amintit că, pe vremea copilăriei mele la intrarea într-o farmacie, din respect pentru onestitatea și sobrietatea farmaciștilor, oamenii își scoteau pălăria. De atunci mi-a rămas și mie în conștiință convingerea că în farmaciști trebuie să ai încredere și în nici un caz să ieși păcălit la rest. Cu aceste sentimente am intrat în ziua de 19 august 1994, la farmacia particulară "Ghițun" din str. Cuza Vodă, solicitînd cu rețete care atestau dreptul la compensare de 75% medicamentele ce le folosesc zilnic. După ce farmacista de la ghișeu a încheiat socotelile la un calculator personal, mi-a spus că am de achitat 6557 lei, pe care i-am plătit imediat. Ulterior, suma părîndu-mi-se prea mare în raport cu creșterea altor prețuri, sfătuindu-mă cu soția și vecinii mei, am ajuns la concluzia că am plătit prețul întreg pentru medicamentele compensate 75%. În aceeași zi m-am reîntors la farmacia "Ghițun" și am reclamat faptul. Farmacista care m-a servit, cît și o farmacistă pe rol de responsabil de tură au refuzat să creadă că am achitat 6557 lei. Atunci m-am dumirit că neavînd bon de casă - farmacia nu eliberează - eram descoperit din punct de vedere juridic. Am întrebat totuși numele farmacistei care m-a servit dar, fiecare colegă întrebată a refuzat să-mi răspundă. În faza în care mi s-a perceput prețul întreg la medicamente compensate 75%, cu acte în regulă, s-ar putea deduce că farmacista a dorit să mai sprijine bugetul țării. Dar, în momentul în care mi s-a spus că am achitat un sfert din sumă, am înțeles că diferența (cca 4000 lei) se va transforma într-un deodorant "Fa" sau "Rexona" în favoarea farmacistei de serviciu. Eu și colegii de "breaslă" am fi cheltuit acești bani pentru 12 pîini.

Revenind păcălit spre casă, încercam să-mi explic profunda mîhnire care m-a cuprins. Nu era cauzată de pierderea sumei de bani ci de o altă pierdere, mai importantă; nu voi mai avea acea pornire respectuoasă dobîndită din copilărie de a-mi scoate pălăria cînd intru într-o farmacie. M-aș putea consola puțin cu ideea că citind aceste rînduri, pensionarii care vor trece pragul farmaciei "Ghițun" să țină apăsată mîna pe propriul portofel.

Ing. Ilie SOROCEANU

VOGATORE MULTIUSO
un echipament ideal de antrenament la domiciliu
250.000 lei
Acest produs se găsește și la magazinul FRAROM.
Dimensiuni 73 X 114 X 66 cm

Echipamentul *VOGATORE MULTIUSO* permite un număr mare de exerciții care vă ajută la tonifierea corpului și la ameliorarea condiției fizice. Cele patru tipuri de poziționări (orizontal, vertical, orizontal fluture și vertical fluture) asigură un număr mare de mișcări fizice necesar pentru toate grupele musculare.
Acest aparat acționează ușor asupra țesutului muscular, înlăturînd grăsimea și dînd elasticitate și mobilitate articulațiilor.
Odată cu acest echipament vă punem la dispoziție toate instrucțiunile de funcționare, precum și un Catalog cu mișcările pe care le permite *VOGATORE MULTIUSO*. Catalogul menționează, de asemenea, grupele de mușchi pe care le antrenează fiecare mișcare în parte, ajutîndu-vă să vă alcătuiți exerciții corespunzătoare.
Telefonînd la 117596, veți primi în 24 de ore acasă echipamentul VOGATORE MULTIUSO.

CARNETUL ZILEI

✞ Înnoirea Bisericii Învierii de la Ierusalim; sf. mc. Cornelie Sutașul; cv. Ioan de la Prislop

12° — 30° C

VREMEA

Vremea va fi frumoasă și caldă cu cerul variabil mai mult senin. Dimineața se va semnala ceață. Temperaturile maxime vor oscila între 27 și 30 grade C, iar minimele între 12 și 15 grade C. **(Cristina Mariana DASCĂLU - Centrul de Predevere a Vremii Bacău)**

TV BUCUREȘTI

TVR 1 7,00 TVM. Telematinal ■ 10,00 Actualități ■ 10,05 Calendar ■ 10,20 Desene animate: Cro ■ 10,50 Călătorie de neuitat. ■ 11,35 Magazin TVE: Memoria mirosurilor; Arhitectura... necuvîntătoarelor; Găuri negre; Ritmuri spaniole. Redactor Cicerone Grigorescu ■ **12,20 Film serial: Mala Mujer** (r) ■ 13,10 1001 audiții. Integrala capodoperelor (CLXXIX). Emisiune de Iosif Sava ■ 14,00 Actualități ■ 14,10 TVR Iași. Est Meridian ■ 15,05 TVR Cluj-Napoca. ■ 16,00 Actualități ■ 16,10 Fii tu însuți! ■ **17,00 Fotbal: Rapid București - S.C. Charleroi (Belgia)** în primul tur al Cupei U.E.F.A. ■ 18,50 Videoclipuri ■ 19,00 Desene animate: Candy, Candy ■ **19,30 Film serial: California visează** (SUA), ep. 16 ■ **20,00 Actualități.** ■ 20,45 **Telecinemateca: Cum să furi un milion** (SUA, 1966). ■ 23,00 Reflector. ■ 23,30 Actualități ■ 23,55 Gong! ■ 0,25 Tenis. Marele turneu "Romanian Open" de la București.

TVR 2 7,00 TVR Cluj-Napoca. ■ 8,00 Microrecital Larisa. ■ 8,15 Tezaur folcloric (r) ■ 9,00 Magazin C.F.I. ■ 10,00 Ora de muzică. Muzica și epoca (II) ■ 11,00 Telejurnal Worldnet ■ 11,30 Desene animate ■ **12,00 Tenis. Marele turneu "Romanian Open".** În pauză: Actualități (ora 14,00) ■ 16,00 Desene animate: Candy, Candy ■ **16,30 Film serial: Și bogații plîng** (Mexic) ■ 17,00 Mășeaua de minte ■ **17,40 Film serial: Mala Mujer**, ep. 60 ■ 18,30 23 de milioane. ■ 20,00 Actualități ■ **20,30 Film documentar artistic: Astă seară se întoarce Dracula!** ■ 21,00 TVM. Mesager ■ 21,30 Tribuna non-conformiștilor. ■ 22,00 TV5 Europe. Telejurnal în limba franceză ■ 22,30 Credo. ■ 24,00 Eurogol. ■ 0,30 Muzicorama.

TV SATELIT

RTL

6,30 Bună dimineața, Germania! ■ 10,05 Urgență în California (s) ■ **11,00 Frumos și bogat (s)** ■ 11,30 Vremea dorinței (s) ■ 12,30 Duelul familiilor (cs) ■ 13,00 Magazinul amiezii ■ 13,30 Springfield Story (s) ■ **14,15 California Clan (s)** ■ 15,10 Pasiunea ei e crima (s.p.) ■ 16,00 Ilona Christen talkshow ■ 17,00 Hans Meister talkshow ■ 18,00 Cine e șeful aici? (s) ■ 18,30 O familie de pomină (s) ■ **19,00 Frumos și bogat (s/r)** ■ 19,30 Exploziv telegrafic ■ 19,45 Știrile serii ■ 20,10 Exploziv - magazin ■ 20,40 Vremuri bune, vremuri rele ■ 21,15 Colombo (s): **"Mori pentru mine!"** ■ 23,15 Quincy (s) ■ 0,15 RTL Night Show ■ 1,30 Reluări

PRO 7

7,30 Desene animate ■ 8,50 Familia Walton (s) ■ 9,50 Mica noastră fermă (s/r) ■ **10,50 Hoții de trenuri (f/r)** ■ 12,30 Compania a treia (s) ■ 13,00 O agentă inimoasă (s.p.) ■ 14,00 Îngerii lui Charlie (s) ■ 15,00 Arabella Kiesbauer (show) ■ 16,00 Dynasty (s) ■ **17,00 Mica noastră fermă (s.co.)** ■ 18,00 Desene animate ■ 19,30 Dureri în creștere (s.co.) ■ **19,55 Febra colegiului (s.co.)** ■ 20,25 Clasa întîi, Mr. Cooper (s) ■ 21,15 Mireasa în negru (f.p. SUA 1990) ■ 22,55 Reporterii (magazin) ■ **23,50 Palm Beach-Duo (s.p.)** ■ 1,00 Midnight Caller (s) ■ 2,00 Dosarele X (s) ■ 3,10 Magazinul de luni (r) ■ 4,05 Arabella Kiesbauer (r) ■ 5,00 O agentă inimoasă (s/r).

MTV

7,00 Matinal ■ 11,00 Ingo cu mix-ul dimineții ■ 13,00 Muzică soul cu Lisa l'Anson ■ 14,00 Mari hit-uri cu Pip Dann ■ **15,00 Mix-ul dupăamiezii** ■ 16,30 Emisiune cu manechine ■ 17,30 Coca-Cola Report ■ 17,45 Noutăți cinematografice ■ 18,15 3 din 1 ■ **18,30 Dial MTV - topul telespectatorilor** ■ 19,00 Muzică non-stop, cu Marijne ■ 20,30 Sport la MTV, cu Dan Cortese ■ **21,00 Mari hituri, cu Pip Dann** ■ 22,00 Ghidul muzicii de dans ■ 23,30 Beavis & Butt-head (d.a.) ■ 0,15 Noutăți cinematografice (r) ■ 0,45 3 din 1 (r) ■ 1,15 Rock Block - hituri rock și hard, cu Pip Dann ■ 3,00 Marijne ■ 4,00 Nocturna video.

EUROSPORT

9,30 Aerobic ■ 10,00 Golf Magazin PGA ■ 11,00 Dansuri Rock'n'Roll Masters (r) ■ 12,00 Olimpism Chariot Race de la Olympia, Grecia (r) ■ 13,00 Fotbal. Eurogoluri ■ 14,30 Lumea vitezei (mag.) ■ 16,30 Ciclism. Turul Cataloniei (d) ■ 17,30 Ciclism montan. Finala Cupei Mondiale de la Penticton (r) ■ 18,00 Ciclism. Turul Franței (sel.) ■ 19,00 Fotbal. Eurogoluri ■ **20,30 Buletin de știri 1** ■ 21,00 The Greatest Hours of Sport - Cele mai mari evenimente din istoria sportului ■ **23,00 Box. Meciuri internaționale** ■ 0,00 Fotbal. Cupa UEFA, turul 1, manșa 1 (înreg.) ■ 2,00 Buletin de știri 2.

TELE M

Program Deutsche Welle ■ 11,00 Program Worldnet ■ 19,00 Program Deutsche Welle.

TVR IAȘI

Orele 14,10-15,05, pr. I - EST MERIDIAN MAGAZIN Note, știri și reportaje din Moldova ■ Accente: Spitalul din Negrești, județul Vaslui; Probleme vechi, răspunsuri noi ■ Povestea unui om: De vorbă cu dr. Constantin Romanescu - medic psihiatru ■ Trimbulinzii: Admiterea 1994; Emoții, speranțe, dezamăgiri ■ Moment muzical ■ Videoclipul emisiunii. Redactori: Cristina Puiu, Andreea Marin.

RADIO NORD-EST

(72,44 FM STEREO)

5,50-9,00 "Micul dejun" - program matinal de știri, informații din actualitatea locală, muzică, meteo, buletin rutier, informații utilitare, horoscop, agenda zilei, buletine de știri la orele 6,00 (BBC); 7,00; 8,00; 6,30 Retrospectiva zilei precedente ■ 9,00-13,00 Fir direct, dialog cu ascultătorii, buletine de știri la orele 9,00; 10,00; 11,00; 11,30 (Deutsche Welle); 12,00 ■ 13,00-16,00 Siesta FM, muzică, buletine de știri la orele 13,00, 15,00; 14,00-14,30 "Actualitatea" - retransmisie BBC World Service; 14,40 Infosport ■ 16,00-20,00 "Turnul de control" - reportaje, interviuri, transmisii telefonice, știri, informații, muzică, buletine de știri la orele 16,00, 17,00; 18,00-19,00 "Actualitatea" - retransmisie BBC World Service; 19,45 Sport; tragerea la sorți INTEGRAMA NOROCOASĂ ■ 20,00-20,10 Deutsche Welle, buletin de știri ■ 20,10 Frînturi de muzică, realizator Andi Barbu ■ 21,00-21,30 "Actualitatea", retransmisie BBC World Service ■ 21,30 90 minute blues și jazz, realizator George Pînzaru ■ 23,05 Classic Top 10, realizator Sandi Leonties ■ 0,05 VOA Europe - Rob Mc Lean Show ■ 3,00 Classic Top 10 (r) ■ 4,00 VOA Europe - On the Radio ■ 5,00 VOA Europe - VOA Oldies Party.

FARMACII DE GARDĂ

Farmacia nr. 2 Piața Unirii (tel. 116029).

SPITALE DE GARDĂ

Spitalul "Spiridon" (tel. 142730): Clinica I Medicală, Clinica a III-a Chirurgie; **Maternitatea "Cuza Vodă"** (tel. 143320).

CINEMATOGRAFE

■ **Cinematograful "Victoria"**(Telefon: 112502); 9-15.09.1994, orele: 9;11;13; 15;17;19; **"The Flintstones. Noi aventuri în Epoca de Piatră"**. Producție SUA. Comedie de Brian Levant. După serialul de desene animate cu același nume. Cu: John Goodman, Rick Moranis, Kyle MacLachlan, Elizabeth Taylor. Premieră.

■ **Cinematograful "Republica"**(Telefon: 114327); 9-15.09.1994, orele: 9;11;13;15; 17;19; **"Neînvinsă-i, dragostea"**. Producție România, 1994. Scenariul și regia: Mihnea Columbeanu. Cu: Dana Măgdici, Geo Costiniu, Andrei Duban, Dorina Lazăr, Valentin Urîtescu, Ion Dichiseanu, Sebastian Papaiani. Eseu satiric de actualitate. (Film interzis copiilor sub 16 ani). Premieră.

■ **Cinematograful "Copou"** (Telefon: 145738); 9-15.09.1994, orele: 9;11;13;15;17; **"Mr. Jones"**. Producție SUA, 1993. Thriller psihologic cu Richard Gere. 9-15.IX.1994, ora 19: **"Amantul"**. Coproducție Anglia, Franța, 1991. După romanul omonim de Marguerite Duras. Film de dragoste regizat de Jean Jacques-Annaud.

■ **Cinematograful "Dacia"** (Telefon: 164740); 9-15.09.1994, orele: 9;11;13; 15; 17; 19; **"Demolatorul"**. Producție SUA, 1993. Thriller S.F. cu Sylvester Stallone.

■ **Videotecă:** - La sala mică a cinematografului "Republica" (orele: 10;12;14;16;18;20)

☎ TELEFOANE UTILE

☎ SALVARE: 961

☎ POMPIERI: 981

☎ POLIȚIE: Inspectoratul Județean 146666, 140720, 146840; Municipiu - 146850; Serviciul Circulație - 140070.

☎ AGENȚIA C.F.R.: 147673

☎ INFORMAȚII GARĂ: 146333

☎ AUTOGARĂ: 146587

☎ TAXICOM, dispecerat: 953, 146593

☎ AGENȚIA TAROM: 115239

☎ INFORMAȚII AEROPORT: 178126

☎ STAȚII PECO: Baș Ceauș - 176865; Aurel Vlaicu - 175812; Bucium - 132891; Crișan - 112182; Păcurari - 164142; Sărărie - 147480.

☎ DISPECERATE: R.A. Gaz-Metan - 141737; R.A. Apă-Canal - 142451; Renel - 147070, deranjamente - 147070; Termoficare - 141956; R.A. Locuința - 112434; Telefoane - Deranjamente - 921; Protecția mediului - 147010.

☎ GARDA FINANCIARĂ: 114065, 112427.

☎ ADMINISTRAȚIA FINANCIARĂ: 143030

☎ NOTARIAT: 147574

☎ TRIBUNAL: 146300

☎ PROCURATURĂ: 146630

☎ CAMERA DE COMERȚ: 117757

☎ CENTRUL MILITAR JUDEȚEAN: 146370

☎ HOTELURI: Moldova - 142225; Traian - 143330; Unirea - 142110; Sport - 137817.

☎ POLICLINICA CU PLATĂ: triaj informații - 117244

☎ OFICIUL JUDEȚEAN PENTRU PROTECȚIA CONSUMATORILOR: 145392

Ultimele zile de pace în Marea Caraibelor

Invazia militară americană în Haiti este iminentă

■ SUA au cerut deja "cu împrumut" polițiști israelieni pentru statul haitian eliberat

Următoarea oprire: Insula Haiti

Portavionul nuclear USS Eisenhower a primit ordin să se îndrepte spre zona Caraibelor, pentru a lua parte la pregătirea unei eventuale invazii militare în Haiti, a anunțat Departamentul Apărării al Statelor Unite, citat de REUTER. Se va deplasa în zonă și nava de comandă USS Mount Whitney, care va deveni vasul-amiral al forțelor internaționale de intervenție. Cu puțin timp înainte, Pentagonul anunțase că a ridicat de la 7 la 12 numărul cargourilor disponibilizate pentru forța de intervenție. Acestea vor avea sarcina de a deplasa pînă în dreptul coastelor haitiene tancurile și trupele de invazie. Între timp, antrenamentele trupelor de uscat, în vederea aceleiași eventuale invazii în Haiti, continuă în Puerto Rico.

Guvernul Statelor Unite, îngrijorat de faptul că o invazie în Haiti ar putea genera un val de asasinate și represalii, caută să formeze o forță de poliție care să mențină legea și ordinea în Haiti, după încheierea proiectatei intervenții militare, a anunțat duminică "New York Times", citat de REUTER. În condițiile unei iminențe a invaziei, președintele Clinton și vicepreședintele Al Gore au telefonat în ultimele zile mai multor șefi de state, solicitînd observatori internaționali care să supravegheze formarea și activitatea unei forțe de poliție haitiene. Pînă în prezent, conform oficialilor americani, numai aproximativ 200 din cei 500 de observatori necesari au răspuns inițiativei americane. Canada a oferit 100 de observatori și instructori, cu condiția ca ei să activeze sub comanda Națiunilor Unite și nu în cadrul unei invazii coordonate de americani. Pentagonul a anunțat că elemente ale Diviziei a IV-a vînători de munte din Fort Drum, New York, au primit ordinul de a se pregăti pentru Haiti. Înalte oficialități militare americane sînt de părere că misiunea cea mai dificilă este menținerea păcii, în condițiile în care militarii înlăturați de putere vor încerca să-i ucidă pe suporterii președintelui ales, Jean-Bertrand Aristide, asigurîndu-se astfel că aceștia nu vor juca un rol în guvernul de tranziție. Forța de poliție preconizată se ridică la aproximativ 3.000 de oameni, iar președintele Aristide și-a exprimat îndoiala că unele din forțele de securitate haitiene existente vor fi reabilitate.

Ministrul de Externe al Israelului, Shimon Peres, a declarat că SUA au cerut statului evreu să trimită experți în activități polițienești, ca parte a forțelor internaționale de intervenție în Haiti. "Americanii au cerut implicarea noastră în domeniul poliției. Este vorba numai de un număr redus de polițiști experimentați, care să poată activa în calitate de consilieri guvernamentali", a declarat Peres, citat de REUTER. Anterior, Casa Albă confirmase că președintele Clinton îl contactase telefonic pe premierul israelian Yitzhak Rabin, vorbind despre "o posibilă participare a Israelului la forțele internaționale pentru Haiti", Potrivit primelor relatări de presă, dezmințite ulterior de președinția americană, ar fi fost vorba de "un sprijin militar" israelian.

MONITORUL INTERNAȚIONAL

O nouă captură de material radioactiv în Germania

Poliția germană a arestat ieri pe aeroportul Berlin-Schönfeld un cetățean zairez care venea de la Moscova cu 850 de grame de material radioactiv. Vameșii au descoperit în bagajele călătorului respectiv un praf relativ greu, ambalat în pungă de plastic. Agenția France-Presse a transmis că materialul capturat la Berlin este un minereu de uraniu inofensiv. După cum a anunțat poliția din Postdam, acest minereu, de tipul celui găsit în mine, este foarte ușor radioactiv și nu prezintă nici un pericol pentru sănătate, neputînd fi folosit. Zairezul, asupra căruia s-a găsit minereul, declara că intenționa să-l ducă în țară pentru a-l studia într-un laborator. El a fost eliberat, fiind totuși acuzat de tulburarea ordinii publice.

Cel puțin patru persoane ucise într-un accident feroviar

Cel puțin patru persoane au fost ucise și alte 20 rănite, duminică, în urma deraierii unui tren de pasageri care ulterior a luat foc, au anunțat surse ale poliției elene, citate de REUTER. Trenul, îndreptîndu-se de la Atena spre Salonic, a deraiat la 135 km nord de Atena, la intrarea în gara Fthiotida. Mașini ale pompierilor, ambulanțe și alte vehicule de urgență s-au prezentat prompt la locul sinistrului, iar toate spitalele din zonă au intrat în stare de alertă. Elicoptere militare au fost pregătite pentru eventualul transport al răniților la Atena. În prezent, toți pasagerii trenului au fost evacuați, iar Societatea Elenă a Căilor Ferate a instituit o anchetă privind cauza accidentului.

Soții Clinton nu mai au dreptul să practice avocatura în statul Arkansas

Atît președintelui SUA, Bill Clinton, cît și soției sale, Hillary, li s-a suspendat dreptul de a practica avocatura în Arkansas, deoarece nu și-au plătit impozitele către stat, informează REUTER. Potrivit Buletinului Juridic Național, prima doamnă a Statelor Unite a neglijat să achite taxa anuală în valoare de 50 de dolari și, în consecință, numele său figurează pe o listă de "datornici", care a fost trimisă tribunalului federal din Arkansas. O situație similară a fost semnalată și în cazul președintelui Clinton, însă cazul său este mai puțin grav, problema putînd fi reglementată prin achitarea unei penalizări în valoare de 50 de dolari, precizează REUTER.

În anul 1978

Ungaria va prelua funcția de președinte al CSCE

Ungaria și-a încheiat pregătirile tehnice pentru întîlnirea la vîrf, din decembrie, la Budapesta, a țărilor care fac parte din procesul Helsinki, respectiv pentru organizarea Conferinței de control, din octombrie, a CSCE. Conferința de control va analiza o serie de probleme ca: rolul CSCE în prevenirea conflictelor și în rezolvarea crizelor, funcțiile instituțiilor cu sediul la Viena, afirmarea drepturilor omului și problemele protecției mediului înconjurător. Pentru Budapesta este deosebit de important faptul că după terminarea conferinței la nivel înalt, Ungaria va prelua funcția de președinte al CSCE.

Americanii și cutremurele

Un cutremur cu magnitudinea de 6,0 grade pe scara Richter a lovit nordul Californiei luni dimineață, fără a produce victime sau pagube materiale, informează REUTER. Epicentrul cutremurului a fost situat la aproximativ 33 km sud-sud-est de stațiunea turistică Lake Tahoe, în apropierea graniței cu statul Nevada, fiind simțit de la San Francisco pînă la Reno (Nevada), a declarat Waverly Person, seismolog la Centrul Național de Informare asupra Cutremurelor de la Golden, statul Colorado. Aceeași sursă a menționat că nu au fost primite rapoarte privind posibile victime sau pagube materiale.

Imagine după cutremurul de anul trecut

Rușii deschid focul contra japonezilor

Paza de coastă rusă din Extremul Orient a deschis focul împotriva a șase nave japoneze, surprinse în timp ce pescuiau în largul insulelor Kurile. Potrivit unor surse ale pazei de coastă rusești, patrulele au făcut uz de arme de calibru greu împotriva vaselor japoneze, după ce acestea au ignorat focurile de avertisment și apelurile de a înceta pescuitul. Nu se precizează dacă s-au înregistrat sau nu victime.

O nouă revoluție islamică în Pakistan

Liderul opoziției dorește înlăturarea de la putere a doamnei Bhutto

■ Nawaz Sharif și Benazir Bhutto sînt adversarii politici tradiționali ai acestei țări din sud-vestul Asiei

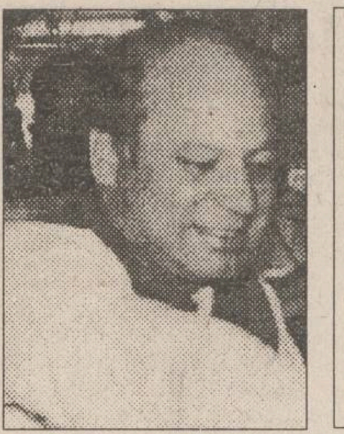

Nawaz Sharif

Benazir Bhutto

Liderul opoziției pakistaneze, Nawaz Sharif, și-a anunțat duminică intenția de a lansa atacuri vehemente la adresa cabinetului Bhutto, în cursul unui amplu turneu pe care îl va întreprinde în întreaga țară, consemnează REUTER. Adresîndu-se miilor de participanți la o demonstrație organizată în centrul orașului Karachi, în fața Mausoleului fondatorului Pakistanului, Mohamad Ali Jinah, Sharif a afirmat că echipa condusă de doamna Bhutto este coruptă și incapabilă să asigure guvernarea țării. "Poporul va acționa cu fermitate pentru a-i înlătura pe actualii guvernanți", a declarat Sharif, înainte de a-și începe turneul, intitulat "caravana eliberării". Susținătorii săi au ars portretele doamnei Bhutto și ale soțului său, Asif Ali Zardari. Luna trecută, Sharif le-a cerut președintelui țării, Farouk Leghari, și doamnei Bhutto, ca pînă la data de 11 septembrie să-și prezinte demisia, avertizînd că, în caz contrar, va iniția o amplă campanie împotriva lor. Ignorîndu-i amenințările, autoritățile de la Karachi i-au pus la dispoziție un tren special.

Cum aniversează chilienii o lovitură de stat de dreapta

Militanții de stînga au organizat numeroase atentate în capitală

Simpatizanții "stîngii" din Chile au "sărbătorit" sîmbătă împlinirea a 21 de ani de la lovitura de stat militară în urma căreia președintele Salvador Allende a fost înlăturat de la putere. În noaptea de sîmbătă spre duminică, ei au organizat mai multe atentate cu bombe, avînd drept țintă un magazin de încălțăminte și birourile unei companii carbonifere aflate în proprietatea statului, precizează REUTER. O altă explozie, soldată cu doborîrea unui stîlp de înaltă tensiune, a generat întreruperea curentului electric în zona rezidențială a capitalei. Reprezentanții partidelor de stînga au precizat că acțiunile inițiate au constituit o formă de protest față de înlăturarea de la putere a liderului marxist Salvador Allende, precum și față de instaurarea dictaturii militare a generalului Augusto Pinochet. Au avut loc și contramanifestații, organizate de membri ai forțelor armate din Chile. Acestia au defilat în autoturisme pe străzile orașului Santiago, claxonînd și strigînd lozinci în favoarea lui Pinochet.

MOLDOLUX CĂMIN S.R.L.
MOBILIER ELEGANT PENTRU
LOCUINȚE ELEGANTE

Str. Bucium 25. Orar zilnic 9.00 - 17.00, tel. 230412, fax: 230413

TOPKAPI
Cumpărați și plătiți eșalonat
- Mașini de înghețată industriale
- Congelatoare pentru înghețată
- Vitrine pentru înghețată
- Mașini pentru sucuri
- Mașini de înghețată
- Mașini pentru iaurt

OCAZIE UNICĂ !
în
6 RATE
+ GRATUIT
90 kg înghețată
GARANȚIE 1 AN!

BUCUREȘTI
Tel. 668.21.53
668.37.81

MANGALIA
Tel. 041/731.169
041/731.641

RADIO NORD-EST
RADIO NORD-EST IASI
72,44 FM - STEREO
Emisiunea
FIR DIRECT
STUDENȚIA NOASTRĂ CEA DE TOATE ZILELE
Anul școlar universitar va porni în curînd la drum. Fericiți sau morocănoși, studenții sînt o categorie aparte în România. Huliți sau admirați, ei sînt, aproape fără voia noastră, viitorul acestei nații.
Cum sînt studenții de astăzi? Cum erau studenții de altădată? Aveți încredere în studenți?
Sunați la 142446, între orele 9,00-13,00!
FIR DIRECT
TELEFONAȚI LA RADIO NORD-EST 142446
DE LUNI PÎNĂ VINERI ÎNTRE ORELE 9.00 - 13.00

APELAȚI CU ÎNCREDERE LA SERVICIILE
TAXIURILOR DE STAT,
TAXICOM
Taxiurile noastre pot fi recunoscute cu ușurință datorită casetelor "MONITORUL" sau "Capital" pe care NUMAI NOI le avem.
OFERIM RAPIDITATE, CONFORT ȘI
CELE MAI MICI PREȚURI PE KILOMETRU
450 LEI/km - tarif unic (zi, noapte)
S.C. TAXICOM S.A. IAȘI
asigură:
■ Spălarea autoturismelor ■ Servicii de reparații și deservire tehnică (schimbarea uleiului) ■ Vopsitorie totală sau parțială;
Tarifele avantajoase satisfac pretențiile dumneavoastră.
Tel. 953
sau 146593

Vreți să pătrundeți în adevărata lume a enigmisticii? Atunci...
CUMPARATI
STAZ
MONITORUL
REBUS
INTEGRAME
NU RATAȚI
MONITORUL REBUS
ÎNTR-O NOUĂ PREZENTARE !!!
REBUS
Monitorul
INTEGRAME

B CU.
BIBLIOTECA CENTRALĂ UNIVERSITARĂ IAȘI

IAȘI - pag. 2A

A fost schimbată surprinzător conducerea Liceului Național

schimbarea s-a produs din "considerente manageriale"

NAȚIONAL - pag. 5A

Reacții diverse la intervenția din Parlament a președintelui Iliescu

ce spun parlamentarii ieșeni

INTERNAȚIONAL - pag. 8A

Doi japonezi au fost uciși de militarii ruși

dramaticul eveniment s-a petrecut în preajma Insulelor Kurile

SECȚIUNEA A
ȘTIRI, OPINII, COMENTARII

MIERCURI
14 septembrie
1994
An IV,
Nr. 215 (971)
12 PAGINI
250 LEI

cotidian de informații
Monitorul

Înainte de a anunța Poliția, Salvarea sau Pompierii, sunați la MONITORUL!
Telefoane:
17.25.57
14.56.10

Director onorific: AUREL LEON
Redactor șef: DAN RADU

În urma efectuării unei analize economico-financiare, MONITORUL a aflat

Cum vă puteți salva banii

■ Băncile acordă dobînzi anuale de peste 60%, în timp ce majoritatea firmelor ce se vor privatiza nu realizează o rată a profitului mai mare de 15%, ceea ce determină ca valoarea dividendelor să fie mult inferioară dobînzilor bancare

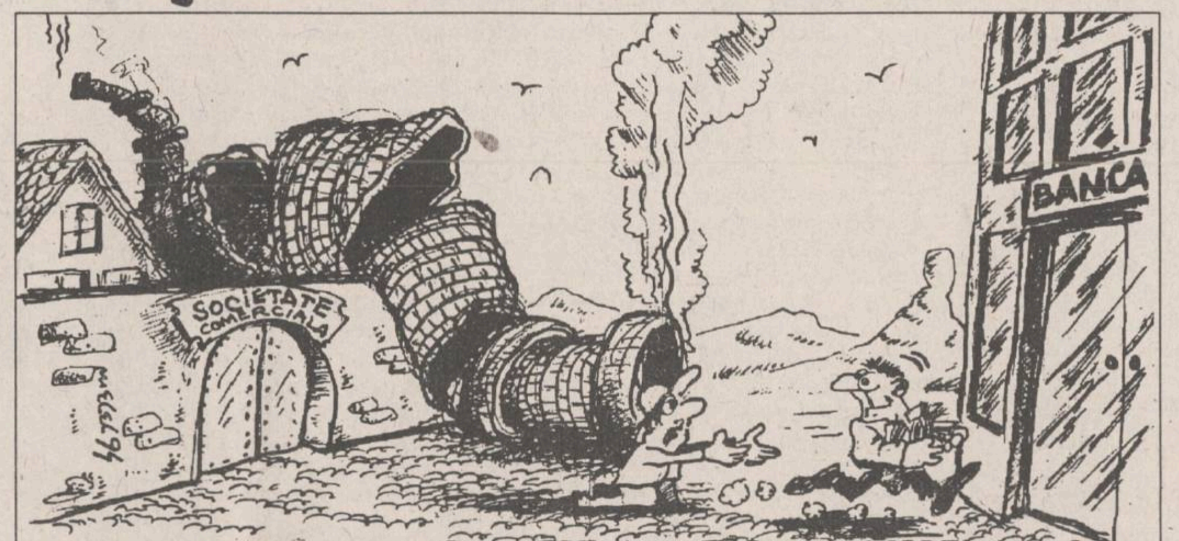

În ultima vreme, guvernanții au intensificat campania de popularizare a programului de privatizare în masă, cu sprijinul larg al Televiziunii Române. De altfel, subiectul este dezbătut sub toate aspectele în toată mass-media. Totuși, pînă în prezent nu a fost atinsă una dintre cele mai importante probleme ale acestui proces. Este vorba de interesul cetățenilor de a depune și bani pe lîngă certificatele de proprietate și cuponul nominativ, pentru a deveni acționari la firmele selectate pentru privatizare.

Întrebarea care se impune este următoarea: este mai profitabil ca banii să fie investiți în acțiunile unei firme care se privatizează sau este mai avantajos să fie ținuți într-o bancă? Făcînd un calcul simplu, rezultă că a doua variantă este mai avantajoasă, atîta timp cît băncile nu vor micșora foarte mult dobînda la depuneri. Astfel spus, pînă cînd dobînda nu va scădea sub 15% pe an, este mai profitabil ca banii să fie plasați într-un depozit bancar, în loc să fie investiți în acțiuni. Aceasta în condițiile în care firma la care sînt investiți banii reușește să obțină o rată anuală a profitului de 15%, rată care este în concordanță cu dividendele pe care le primesc acționarii la sfîrșitul anului. Pentru anul 1994 rata profitului estimată pentru mai multe firme se situează mult sub procentul de 15% amintit. Aceasta va face ca în cazul privatizării, pînă la sfîrșitul acestui an, a celor 3.000 de societăți cuprinse în prima etapă a programului guvernamental de privatizare, dividendele să fie foarte mici. În acest sens, prezentăm cîteva exemple din care rezultă ce sume pot cîștiga anual salariații unor unități din Iași care investesc în acțiunile firmei respective. Astfel, în cazul firmei FORTUS, la 900.000 lei investiți, un acționar ar urma să încaseze în contul anului 1994 suma de 1.300 lei, ceea ce reprezintă un procent de cîștig de 0,14%. Mai profitabilă din acest punct de vedere este S.C. ALIMENTARA S.A., unde procentul amintit este de 2,3%, suma care s-ar putea obține, la 900.000 lei investiți fiind de 25.000 lei anual. În ambele cazuri a fost luat în calcul profitul estimat al acestor societăți pentru anul 1994.

Așadar, ținînd cont că reducerea dobînzilor bancare pînă la cota de 15% este un proces de durată, care presupune relansarea economiei, se apreciază că populația nu va participa cu prea mulți bani la "Marea Privatizare". În aceste condiții, dividendele plătite acționarilor firmelor de stat privatizate vor fi mult inferioare dobînzilor bancare.

Cu toate acestea, trebuie să remarcăm că privatizarea unităților cu capital de stat este, în multe cazuri, singura șansă de redresare. O dovadă în acest sens este rentabilizarea firmelor de stat deja privatizate. Cel mai elocvent caz este cel al Fabricii de Ulei "Unirea" S.A. Iași care, după privatizare, și-a majorat rapid profiturile, ajungînd pe locul II în topul celor mai profitabile firme din țară, după "Elvila Internațional", firma lui Viorel Cataramă.

În concluzie "marea privatizare" este o acțiune care trebuie neapărat dusă la capăt, însă cetățenii care vor deveni acționari trebuie să știe că dobîndirea acestei calități nu înseamnă o îmbogățire rapidă. **(Costel STROESCU)**

Citiți analiza din pagina 3A

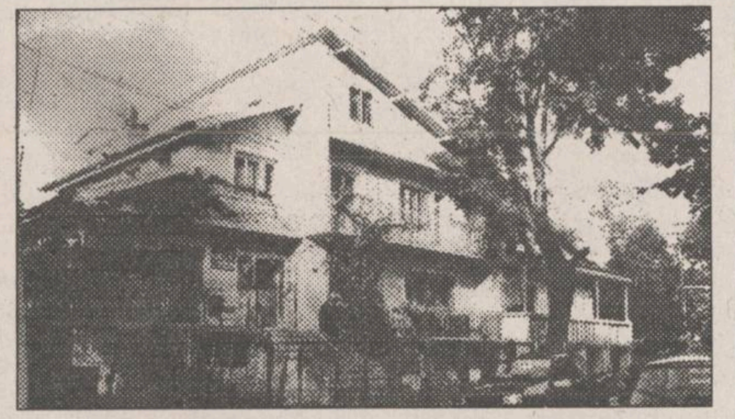

Un ieșean și-a dezmoștenit familia și a lăsat o vilă cu 32 de camere copiilor orfani

■ este cel mai mare gest de caritate pe care l-a văzut Iașul în ultimii 50 de ani

Cunoscut pentru faptul că a restaurat fosta casă parohială a bisericii Buna Vestire din Iași, Valentin Badea, actualul proprietar al "Casei cu cerdac", este hotărît să lase copiilor orfani impunătoarea vilă cu 32 de camere. El ne-a declarat că intenționează înființarea unei societăți de binefacere, iar pentru început dorește să amenajeze, într-o aripă a casei lui, un spațiu destinat unui număr de 15-20 copii orfani. Aceștia vor beneficia de un părculeț special construit în grădina casei și de o mică piscină. Copiii vor locui la "Casa cu cerdac", unde, în același timp, vor învăța o meserie (croitorie, tîmplărie, manufactură lumînări etc.). Valentin Badea, de altfel un vestit lumînărar al Iașului, ne-a mai declarat că această hotărîre de a-și lăsa averea copiilor orfani a luat-o încă din anul 1991, cînd a construit imensa casă.

Odată cu piatra de temelie a casei, el a introdus în fundație și o sticlă ce conține un sul de hîrtie cartonată pe care este scris un jurămînt. Sulul de hîrtie, citit în prezența a 35 de persoane, printre care și preotul Constantin Barnea, parohul bisericii Buna Vestire, conține următorul text: "Această casă nu se va vinde niciodată și va rămîne copiilor orfani".

Valentin Badea a mai afirmat că toate beneficiile obținute din afacerile sale, care au drept obiect cumpărarea de mobilă de ocazie, recondiționarea ei și vînzarea la prețuri extrem de accesibile, vor fi destinate, de asemeni, copiilor fără părinți. El speră ca din dobînzile bancare să poată fi întreținuți și educați 200-300 de copii, chiar și atunci cînd el nu va mai fi. "Părinții mei au fost și ei orfani. De aceea m-am gîndit ca tot norocul meu să-l dăruiesc mai departe unor astfel de copii", a mai adăugat Valentin Badea.

Un fapt surprinzător este că Valentin Badea și-a dezmoștenit propria familie în favoarea copiilor orfani. El nu și-a lăsat averea fiicei și soției sale, deoarece acestea și-au schimbat religia, trecînd la Martorii lui Iehova. "Am renunțat să-mi las bunurile unei familii de la care nu am avut decît suferință. Nu pot accepta ca o casă pe care am construit-o cu sprijinul Bisericii mele Ortodoxe să încapă pe mîna sectanților", ne-a mai declarat Valentin Badea. **(Silviu LABEȘ)**

Taxe obligatorii pentru cazul în care vă îmbolnăviți în străinătate

Pe lîngă tarifele necesare obținerii vizelor pentru deplasarea în străinătate, "Romanian Assistance" a introdus categoria suplimentară de plată a asigurărilor medicale. Pentru început, asigurarea condiționează eliberarea vizei doar la ambasadele Franței și Austriei. În legătură cu acest sistem, persoane autorizate din cadrul organizației "Romanian Assistance" au declarat unui reporter MEDIAFAX: "Această formă de asigurare medicală este valabilă doar în cazul unor indispoziții ușoare, generate de dureri de picior, stomac etc. și în nici un caz a unei internări prelungite sau al unor accidente grave". Tarifele percepute de organizație pentru eliberarea asigurării medicale, în funcție de durata deplasării, sînt următoarele: pentru o internare cuprinsă între 1 și 8 zile se plătesc 28.000 lei; pentru o perioadă cuprinsă între 9 și 16 zile - 36.000 lei; 17-24 zile - 39.500 lei; 25-32 zile - 43.000 lei. Pentru fiecare lună suplimentară (maximum două luni) se achită 34.500 lei. În cazul unui tranzit simplu, în Austria, de numai 4 zile, se percepe o taxă de 8.000 lei. Pentru persoanele în vîrstă de peste 65 de ani nu se eliberează polițe de asigurare, cu excepția celei de 4 zile, pentru tranzit Austria, tariful, în acest caz, fiind dublu.

ÎN INTERIOR

RAJAC lovește mai tare decît seceta
52 de blocuri din cartierul Dacia nu vor mai avea apă
pag. 2A

Întîlnire secretă la Consiliul Județean Iași
directorii regiilor continuă să lupte pentru apărarea fotoliilor lor
pag. 2A

Dan Grigore, despre eforturile făcute pentru eliberarea vizei Regelui Mihai
"Am făcut Ministerului de Externe o ofertă publică"
pag. 5A

Aseară, în Cupele Europene la fotbal

Ieri au avut loc majoritatea partidelor primei manșe a primului tur al Cupei U.E.F.A. la fotbal. Pe stadionul Giulești, echipa **Rapid București** a învins cu 2-0 (1-0) formația belgiană **Charleroi**, prin golurile marcate de Chiriță (min. 18) și Vlădoiu (min. 70). În localitatea turcă Trabzon s-a disputat meciul dintre echipa locală **Trabzonspor** și **Dinamo București**. Scor final, 2-1 (2-1) pentru gazde. Au înscris: Orhan (min. 9), Soner (min. 17), respectiv M.Ivan (min. 29).

Alte rezultate

În Cupa UEFA
Boavista Porto - My Pa (Finlanda) 2-1!;
Rotor Volgograd - Nantes 3-2;
Anorthosis Famagusta (Cipru) - Athletic Bilbao 2-0!
Ț.S.K.A. Sofia - Juventus 3-2;
Katowice - Aris Salonic 1-0;
Apollon Limassol - Sion 1-3;
F.C. Twente Enschede - Honved Budapesta 1-4!!;
Vitesse Arnhem - Parma 1-0;
A.I.K. Solna - Slavia Praga 0-0;
Dinamo Minsk - Lazio 0-0;
Admira Wacker Viena - Gornik Zabrze 5-2;
Slovan Bratislava - F.C. Copenhaga 1-0;
Dinamo Tbilisi - F.C. Tirol Innsbruck 1-0;
Borussia Dortmund - Motherwell 1-0;
Bordeaux - Lilleström 3-1;
Tekstilșcik Kamîșin - Bekescsabai 6-1;
Aarau - Maritimo Funchal 0-0;
Anvers - Newcastle 0-5!!;
A.S. Cannes - Fenerbahce Istanbul 4-0;
Seraing - Dinamo Moscova 3-4;
Rosenborg Trondheim (Norvegia) - Deportivo La Coruna 1-0!;
Bayer Leverkusen - Philips Eindhoven 5-4!
Olympiakos Pireu - Olympique Marseille 1-2;
Napoli - Skonto Riga 2-0;
F.C. Linfield - B.K. Odense 1-1.

În Cupa Cupelor:
Maccabi Tel Aviv - Werder Bremen 0-0!

NOUTĂȚILE ZILEI

CAPTURĂ DE DROGURI: Organele vamale de la punctul de control Biharkeresztes, situat la frontiera româno-ungară, au confiscat o cantitate de 95 de kilograme de heroină, au anunțat marți surse oficiale de la Budapesta, citate de REUTER. Drogurile se aflau la bordul unui camion care transporta detergent din Turcia, avînd destinația Marea Britanie. Elementul care a atras atenția vameșilor unguri a fost faptul că, deși vehiculul era înregistrat în Marea Britanie, șoferul era turc. În urma percheziției făcute, au fost depistate 131 de pungi cu heroină, evaluate la suma de 3 milioane dolari.

PUȘCĂRIAȘI ELIBERAȚI: Parlamentul Moldovei a hotărît, în contextul adoptării noii Constituții, amnistierea a peste 5 mii persoane private în prezent de libertate pentru diferite delicte. O mie din acestea sînt deținuți ai coloniilor cu regim riguros. Hotărîrea legislativului nu-i include pe cei condamnați la pedeapsa capitală ori pe viață. În prezent, în închisorile din Republica Moldova se află circa 12 mii deținuți, ultima amnistie fiind acordată în Moldova în 1991, cu ocazia declarării independenței republicii. Persoanele astfel eliberate sînt luate în evidență de organele de Poliție.

DOI PARAȘUTIȘTI MORȚI: Marți, 13 septembrie, la ora 11.45, în timp ce executau sărituri cu parașuta pe aeroportul din Tăuți Magherăuș, tinerii Radu Pop și Adrian Toma, membri ai Aeroclubului din Baia Mare, au decedat zdrobindu-se de sol. Unuia dintre cei 2 i s-a defectat parașuta și în circuitul de aer astfel creat a fost atras și celălalt. Ambii au fost înfășurați în pînza parașutei primului și fără să mai poată face nimic au căzut liber de la 2000 m înălțime, murind pe loc în momentul contactului cu solul.

CEREREA LUI ILIESCU:

Președintele Iliescu a afirmat luni, în cadrul discursului rostit în fața Parlamentului, că este adeptul adoptării unei legi privind obligativitatea declarării averilor de către cei numiți sau aleși în funcții publice. O astfel de practică ar înlătura, în opinia președintelui, "posibilitatea de a plana suspiciuni nemotivate" asupra funcționarilor publici și ar evita "compromiterea funcțiilor publice prin conduitele imorale ale unor demnitari".

RENAȘTE ARMATA ROȘIE? Conform unei declarații făcute Agenției Itar-Tass de gen. V.Samsonov, șeful Statului Major pentru coordonarea în domeniul tehnico-militar al statelor membre ale Comunității Statelor Independente, în 1995 între aceste state se va crea o alianță militară "în cel mai deplin sens al cuvîntului". Înființarea Forțelor Armate Unite va fi precedată de constituirea armatelor naționale și de formarea unor structuri comune la nivelul categoriilor de forțe aliate. O serie de observatori politici și militari estimează că astfel se pun bazele renașterii Armatei Roșii.

UDMR PROTESTEAZĂ: "Domnul Lazarovici are o aprobare din partea Guvernului pentru săpăturile actuale. Pentru orice altă săpătură trebui să aibă o altă aprobare. Dacă încearcă să mărească zona arheologică, noi vom considera că este o acțiune abuzivă și ne vom opune categoric", a declarat, unui reporter MEDIAFAX, Samay Ianos, vicepreședinte al UDMR. În zona rezervorului de apă, pe o suprafață de 10x10 m, din Piața Unirii au început săpăturile, dar arheologii au declarat, prin Ștefan Matei, șeful șantierului, că nu au nici o legătură cu acestea.

APĂ OTRĂVITĂ: Situația aprovizionării cu apă potabilă a Republicii Moldova este într-o continuă degradare, ca și calitatea lichidului vital consumat de locuitorii ei. Doar 40% din populația republicii dispune de apă curentă, iar aprovizionarea cu apă este deficitară în 15 orașe și în majoritatea covîrșitoare a satelor. Peste jumătate din sursele de alimentare cu apă nu corespund normelor legale, concentrațiile admise de substanțe azotate și fosfatice fiind depășite de 2-12 ori. Cel mai grav poluată este apa fîntînilor și izvoarelor, care este folosită de 60% din populația rurală. Pe întreg teritoriul republicii procentul nitraților în apa potabilă depășește concentrația maximă admisibilă. Dacă în 1985 doar 21% din fîntîni depășeau concentrația de nitrați admisă, în anul 1993 aproape jumătate din acestea depășeau limita legală.

Coca-Cola®

31 de biciclete gratis vă oferă Coca-Cola

Vreți să cîștigați o bicicletă precum și multe alte premii?
Participați la concursul organizat de Compania de Îmbuteliat COCA-COLA Iași în orașele Iași, Bacău, Suceava, Piatra Neamț, Bîrlad, Roman și Vaslui.

Depunînd trei capace de la sticla de
COCA-COLA de 1 litru
la unul din magazinele în care este organizat concursul, puteți deveni fericitul posesor al uneia dintre cele 31 de biciclete oferite de Coca-Cola

Aflați mai multe informații citind afișele cu regulamentul concursului, aflate la punctele de desfacere a produselor COCA-COLA din orașele menționate.

Premiul I
1 bicicletă
Mountain-Bike

Premiul II
1 navetă COCA-COLA
3 tricouri COCA-COLA
1 borsetă COCA-COLA
1 șapcă COCA-COLA

Premiul III
1 navetă COCA-COLA
2 tricouri COCA-COLA
1 șapcă COCA-COLA

® "COCA-COLA" și designul Sticlei Contur sînt mărci înregistrate ale THE COCA-COLA COMPANY

Coca-Cola®
Compania de Îmbuteliat
COCA - COLA Iași
Calea Chișinăului nr. 47
telefon 032/231000:

MONITORUL DE IAȘI

A fost schimbată surprinzător conducerea Liceului Național

Ieri dimineață, conducerea Inspectoratului Școlar Județean Iași a eliberat din funcțiile de directori ai Liceului Național pe profesoarele Doina Spiță (director - **foto**) și Rodica Geangalău, (director adjunct). "Eliberarea din funcție nu trebuie considerată o sancțiune. Doamnele Doina Spiță și Rodica Geangalău sînt profesoare foarte competente. Schimbarea s-a produs din considerente manageriale", ne-a declarat Laurențiu Chiru, inspector general adjunct în cadrul Inspectoratului Școlar Județean Iași. În funcțiile respective au fost numiți profesoara Eugenia Stoleriu (director) și profesorul Ovidiu Pricop (director adjunct). După ce a aflat despre eliberarea din funcție a conducerii Liceului Național, Mihai Ungureanu (inspector coordonator al unității respective) ne-a declarat că va demisiona imediat din funcția de inspector. **(Dan FODOR)**

20 de candidați respinși la Medicină au cerut să fie declarați admiși

În cadrul ședinței Senatului Universității de Medicină și Farmacie din Iași, desfășurată în urmă cu două zile, cei prezenți au fost informați că primii 20 de candidați picați la examenul de admitere au solicitat să fie admiși, prin suplimentarea numărului de locuri. Cadrele didactice universitare s-au opus unei asemenea anomalii, care ar pune sub semnul întrebării seriozitatea examenului de admitere. Candidații picați au mizat pe faptul că în Iași, la examenul de admitere în licee, la unele unități de învățămînt, numărul de locuri a fost suplimentat chiar și după realizarea planului de școlarizare. **(Dan FODOR)**

Doi studenți români care au studiat la Chișinău vor să se înscrie la U.M.F. Iași

În urmă cu două zile, Senatul Universității de Medicină și Farmacie din Iași a analizat cererile de transfer depuse de doi studenți de la Facultatea de Medicină din Chișinău. Aceștia sînt, de fapt, studenți români care au picat la examenul de admitere la U.M.F. Iași, dar care, obținînd medii mai mari de cinci, au avut posibilitatea să se înscrie la U.M.F. Chișinău. Ajunși în anul II (respectiv IV), cei doi încearcă astfel să devină studenții unei instituții la care nu au reușit prin concurs. Amintim că, în urmă cu cîteva luni, "Monitorul" a mai prezentat cazurile unor studenți români picați la U.M.F. Iași care au devenit totuși mediciniști ieșeni - via U.M.F. Chișinău. În privința actualelor cereri de transfer, Senatul nu s-a pronunțat încă. "Răspunsul la aceste cereri va fi stabilit în ședința Senatului din 29 septembrie", ne-a declarat Eusebie Zbranca, prorectorul U.M.F. Iași. **(Dan FODOR)**

Mitică Ungureanu se va adresa Poliției

După cum v-am informat în urmă cu două zile, consilierul municipal Mitică Ungureanu a încercat printr-o acțiune de forță să ocupe terenul situat între clădirea Casei Modei și cea a sediului ATCOM (fosta Uniune Județeană a Cooperativelor Meșteșugărești - UJCM). După apariția acestui articol, consilierul Mitică Ungureanu ne-a contactat ieri la redacție pentru a-și exprima punctul de vedere referitor la situația creată. "Am încercat ieri (n.r. - luni, 12 septembrie a.c.) să tractez autoduba firmei Metro Pizza cu o autobasculantă, pentru că voiam să încep lucrările de amenajare a terasei firmei CRISTOPEL S.R.L., cu care am contract de asociere pentru desfășurarea acestei activități. Reamintim că S.C. CRISTOPEL S.R.L. a încheiat un contract de închiriere cu Primăria Iași, pentru deschiderea unei terase sezoniere pînă pe data de 31 octombrie a.c. Situația conflictuală existentă în prezent între Mitică Ungureanu și membrii conducerii ATCOM Iași a fost generată de refuzul celor din urmă de a accepta respectarea contractului dintre S.C. CRISTOPEL S.R.L. și Primărie. Mitică Ungureanu a afirmat că pentru rezolvarea conflictului se va adresa organelor de poliție. **(Alin TOCAN)**

R.A.J.A.C. Iași lovește mai tare decît seceta din această vară

■ pînă în prezent, s-a oprit furnizarea apei pentru 26 de blocuri din cartierul Dacia ■ astăzi, alte 26 de blocuri vor fi debranșate de la sistemul de alimentare cu apă ■

Luni, 12 septembria a.c., R.A.J.A.C. Iași a pus în practică amenințările făcute săptămîna trecută, oprind furnizarea apei la 12 blocuri din cartierul Dacia. În cursul zilei de ieri, operațiunea de sistare a furnizării apei a continuat, prin debranșarea de la rețeaua de alimentare a încă 14 blocuri. Conform declarațiilor făcute ieri de directorul general al R.A.J.A.C., Mihai Casparovici, și de directorul tehnic, Vasile Meglei, azi urmează a fi oprită apa la alte 26 de blocuri: R8-R12, DA6-DA7, Q7, R5, G1, D12-D14, O1-O10 și N1-N3.

Și în cursul zilei de ieri, sute de ieșeni cărora R.A.J.A.C. nu le mai furnizează apă au asaltat fîntînile și cișmelele din oraș

Conducerea R.A.J.A.C. a motivat această măsură extremă prin faptul că majoritatea locatarilor din aceste blocuri nu și-a plătit de multă vreme datoriile către regie. Deși întemeiată din punct de vedere legal, decizia luată de R.A.J.A.C. are profunde implicații sociale nefaste. Astfel, au fost atinși de această măsură și locatarii care și-au achitat datoriile la timp. Vă prezentăm în continuare părerile unor locatari afectați de întreruperea apei: ■ **Alexandru Lazăr,** din blocul P4, nu are restanțe și consideră că R.A.J.A.C ar trebui să găsească o soluție de rezolvare a situației, fără a-i afecta pe cei cu plata la zi: "Înainte, celor care nu erau bun-platnici li se rețineau datoriile direct pe statul de plată, acum de ce nu se poate face nimic?" ■ **Familia Ioan Guralivu** este formată din 8 copii între 5 luni și 14 ani și doi adulți. Ioan Guralivu este singurul salariat din familie și cu veniturile sale, nu poate acoperi cheltuielile de întreținere. El are restanțe de peste 100.000 lei: **"Ar trebui să-mi las copiii flămînzi ca să pot plăti întreținerea".**

Din verificările întreprinse la fața locului de către redactorii ziarului nostru s-a constatat că R.A.J.A.C. a dispus oprirea apei după criterii de neînțeles. Astfel, deși la blocurile P-P5 sumele datorate regiei sînt apropiate ca valoare, furnizarea apei a fost sistată doar la blocurile P2-P5. Conform afirmațiilor cetățenilor din zonă, la blocurile P și P1 nu a fost oprită apa deoarece într-unul din acestea locuiește Vasile Grecu - salariat al R.A.J.A.C.

Potrivit afirmațiilor directorului tehnic Vasile Meglei, măsurile luate de regie au avut efect asupra cetățenilor, întrucît, în ultimele două zile, mai multe asociații de locatari și-au plătit, total sau parțial, datoriile.

Majoritatea cetățenilor cu care am stat de vorbă ne-au semnalat faptul că mai mult de jumătate din totalul cheltuielilor lunare de întreținere, reprezintă costul apei potabile. Ei s-au arătat intrigați de acest lucru, afirmînd că în cartierul Dacia, unde se furnizează apă doar 5 ore din 24, consumul nu poate fi atît de mare.

Conform cifrelor din listele de plată afișate de asociațiile de locatari, prețul apei potabile constituie, în general, între 49 și 52 la sută din costul total al cheltuielilor de întreținere pe timp de vară. Aceste sume pot avea două explicații: pe de o parte, prețul ridicat al apei, iar pe de altă parte, consumul mare cu care R.A.J.A.C. tarifează cetățenii.

În cursul anului trecut, firma engleză **SIR ALEXANDER GIBB** a întreprins, la cererea Băncii Mondiale, un studiu amplu asupra bazinului rîului Prut, în care se fac referiri și la alimentarea cu apă a orașului Iași. Din respectivul raport reiese că România este țara cu cel mai ridicat consum standard de apă din Europa. În țările Europei de Vest, consumul de apă variază între 110 litri/persoană/zi (Belgia) și 220 litri/persoană/zi (Italia), în condițiile în care apa se livrează non-stop. În România, consumul este stabilit la 280 litri/persoană/zi. Pe baza unor date și a unor măsurători, specialiștii britanici au calculat că la Iași, consumul de apă depășește 400 litri/persoană/zi. Corectitudinea calculelor nu poate fi pusă la îndoială deoarece specialiștii străini sînt neutri în această problemă.

O altă problemă este cea a prețului mare al apei. Din cercetările întreprinse, am aflat că R.A.J.A.C plătește regiilor care administrează sursele de apă următoarele prețuri: ■ pentru ape de suprafață (Prut): 3,33 lei/mc ■ pentru ape de subteran (Timișești): 2,55 lei/mc.

Prețul cu care R.A.J.A.C. livrează apa către populație este de 178 lei/mc, adică de aproximativ 70 de ori mai mare (respectiv de 53 de ori mai mare) față de prețul de achiziție. În acest preț sînt incluse, firește, cheltuielile legate de aducerea apei în oraș și de distribuire a ei către populație.

Se impun cîteva întrebări. **Mai întîi, consumă oare fiecare cetățean al Iașului 400 de litri de apă zilnic? Care sînt pierderile din sistemul de distribuție și cine se face vinovat pentru acestea? Plătește populația apa care se scurge nejustificat la canal? Cum a fost stabilit prețul unui metru cub de apă?** Avînd în vedere faptul că R.A.J.A.C. este o instituție de interes public, ar fi indicat ca asociațiile de locatari să ceară Consiliului Județean Iași unele lămuriri strict necesare. Regia ar trebui să facă publice modul de stabilire a prețului actual pentru apă (178 lei/mc), investițiile în curs, precum și salariile personalului. În acest mod s-ar pune capăt tuturor discuțiilor și nedumeririlor în legătură cu corectitudinea regiei față de cetățenii orașului. **(Cristian DUNAR, Dana PAVEL)**

Studenții Facultății de Teologie Ortodoxă nu au încă săli de curs

■ tezele de la examenul de admitere au fost corectate într-o capelă

În urma Hotărîrii Guvernamentale 1034 din 21 septembrie 1990, clădirea în care a funcționat Academia de Artă "George Enescu" a fost restituită Mitropoliei Moldovei și Bucovinei. Începînd cu data de 1 iulie 1991, în clădirea respectivă (situată în imediata vecinătate a Mitropoliei Moldovei și Bucovinei) ar fi trebuit să se desfășoare cursurile Facultății de Teologie Ortodoxă. "Cei de la Academia de Artă au refuzat să respecte Hotărîrea Guvernamentală. Au tergiversat plecarea", ne-a declarat ieri decanul Facultății de Teologie Ortodoxă, părintele Nicolae Achimescu. Termenele de eliberare a clădirii au fost amînate de cîteva ori, conducerea Academiei de Artă nefiind mulțumită de spațiile oferite pentru propria lor instituție. În aceste condiții, problema spațiilor Facultății de Teologie s-a acutizat, mai ales în perioada admiterii: "Tezele candidaților au fost corectate într-o capelă", a afirmat părintele Nicolae Achimescu. Părintele decan a ținut să sublinieze că, la ora actuală, Facultatea de Teologie Ortodoxă este într-o situație critică: "Peste o mie de studenți nu au practic unde să învețe. Mă tem ca Academia de Artă să nu tergiverseze din nou eliberarea clădirii".

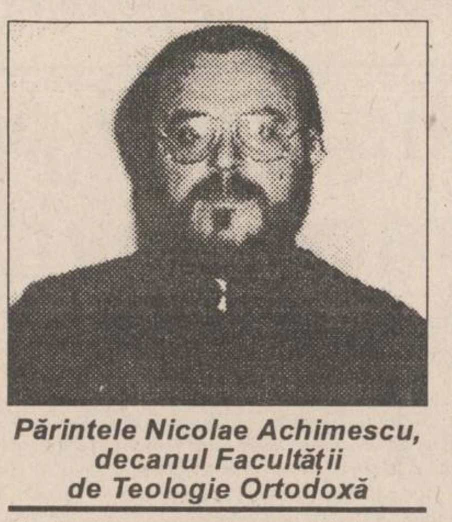

Părintele Nicolae Achimescu, decanul Facultății de Teologie Ortodoxă

Rectorul Academiei de Artă, Ioan Gîscă, ne-a precizat că majoritatea sălilor din disputata clădire au fost deja eliberate: "La ora actuală, noi nu mai sîntem nicăieri". Academia de Artă a ocupat deja 16 săli din corpul D al Universității Tehnice "Gh. Asachi" și urmează să preia de la Inspectoratul Școlar Județean Iași căminul Liceului Industrial nr. 6 din Copou. "Acest cămin este într-un stadiu de degradare destul de înaintat", a precizat rectorul Academiei de Artă "George Enescu". **(Dan FODOR)**

O întîlnire secretă la Consiliul Județean

■ în cea mai mare taină, directorii regiilor autonome au discutat despre restructurarea unităților pe care le conduc

Ieri dimineață, în Sala Verde a Consiliului Județean Iași au continuat discuțiile pe marginea Ordonanței 69/1994 "privind unele măsuri pentru reorganizarea regiilor autonome de interes local". După încheierea întrunirii, purtătorul de cuvînt al Consiliului Județean Iași, Mihai Leoveanu, a prezentat problematica analizată în această ședință. Se intenționează ca în subordinea Consiliului Județean Iași să fie păstrată doar R.A. Drumuri și Poduri. La nivelul municipiului, își vor desfășura activitatea doar două regii.

Astfel, în afară de R.A. Transport în Comun, prin contopirea actualelor RAJAC și R.A. Termoficare, va lua ființă o altă regie autonomă cu filiale în orașele din județ. Celelalte regii locale, R.A. Gospodărire Comunală și Construcții, R.A. Citadin și R.A. Locuința vor fi transformate în servicii publice ale Primăriei.

Consiliul Județean își va exprima punctul de vedere definitiv săptămîna viitoare. Convocarea la ședință s-a făcut fără anunțarea presei locale, iar participarea președintelui Consiliului Județean, Ioan Amihăiesei, a constituit o surpriză, acesta aflîndu-se în momentul de față în concediu de odihnă.

Reprezentanții presei care au intenționat să pătrundă în sală în timpul ședinței au fost dați afară de președintele Ioan Amihăiesei, pe motiv că întîlnirea are caracter "de lucru". Atitudinea conducerii județene este de neînțeles, deoarece reorganizarea regiilor autonome constituie o problemă de interes public major și nu poate avea caracter secret. Excluderea presei de la discuții poate fi pusă pe seama intereselor personale puternice, toți directorii de regii luptînd să-și păstreze funcțiile de conducere. **(Corneliu OPREA, Cristian DUNAR)**

Ședință extraordinară a Consiliului Municipal

Membrii Consiliului Municipal Iași au fost convocați la Primăria Iași mîine, la orele 17,00, pentru o ședință extraordinară. Cele mai importante puncte de pe ordinea de zi a ședinței sînt supunerea spre aprobare a două proiecte de hotărîri: aprobarea de apartamente tinerilor din municipiul Iași care au solicitat locuințe, în conformitate cu Ordonanța Guvernului nr. 19/1994; repartizarea blocului 65 din Lunca Cetățuii, totalizînd 35 de apartamente, pentru recazarea locatarilor din blocurile afectate de seisme, în vederea Ordonanțe Guvernamentale 20/1994. De asemenea, cu această ocazie va fi analizat și un proiect de hotărîre privind scoaterea la licitație a unor spații cu altă destinație decît cea de locuință situate în municipiul Iași la parterul blocurilor în curs de execuție. **(C. OPREA)**

Situație ciudată la Școala Postliceală Sanitară

■ puțini candidați, în ciuda avantajelor oferite

Sîmbătă, 17 septembrie a.c., este ultima zi de înscriere pentru concursul de admitere în Școala Postliceală Sanitară (fostul liceu sanitar). Pentru cele 150 de locuri de la profilul sanitar-teologie ortodoxă nu s-au înscris pînă acum decît 30 de candidați. "Este absolut inexplicabil de ce nu s-au înscris mai mulți, mai ales că, după absolvire, li se asigură loc de muncă. Pot lucra oriunde, ca asistenți, în domeniul medical", ne-a precizat Ecaterina Șuvăială, director adjunct al Școlii Postliceale Sanitare. Directoarea școlii consideră că unii virtuali candidați "s-au speriat fără motiv de testul preliminar de cunoștințe religioase, deoarece acest test poate fi trecut de către oricine posedă cele mai elementare cunoștințe de creștinism ortodox". Față de programa de la profilul sanitar, la profilul sanitar-teologie ortodoxă se studiază în plus, pe săptămînă, o oră sau două de religie. În rest, programa de studiu este identică. Anul acesta, la profilul sanitar-teologie ortodoxă, candidații pot opta pentru specializările: medicină generală, farmacie, igienă și tehnică dentară. **(Dan FODOR)**

DIRECȚIA REGIONALĂ DRUMURI ȘI PODURI IAȘI
Str. Gh. Asachi nr. 19
Organizează
la sediul unității concurs pentru ocuparea postului de
CONTABIL ȘEF SECȚIE
pentru SECȚIA DRUMURI NAȚIONALE GALAȚI.
Condiții de participare:
■ studii medii sau superioare de specialitate, vechime în specialitate minimum 8 ani.
Înscrieri și relații suplimentare se obțin de la Biroul Salarizare - Personal al DRDP Iași, telefon 140230, 140087 sau 145696.

ESTE TIMPUL SĂ OPTAȚI PENTRU CALITATE!

PUTEȚI CUMPĂRA ȘI CU PLATA ÎN RATE!

Magazinul AVATTI vă oferă o gamă variată de **televizoare color**, produse audio-video și electrocasnice la CELE MAI MICI PREȚURI din Iași:

* TV MEGAVISION D.51	519.790 lei
* TV MEGAVISION D.51 TXT	549.880 lei
* TV AUDISONIC D.51	569.940 lei
* TV AUDISONIC D.51 TXT	650.770 lei
* TV AKAI D.51	769.360 lei
* TV GRUNDIG D.51 TXT	735.140 lei
* TV GRUNDIG D.55 TXT	899.750 lei
* TV GRUNDIG D.70	1.492.700 lei
* TV PHILIPS D.51	937.746 lei
* TV PHILIPS D.55 TXT	1.220.120 lei

AVATTI Stil ®

Adresa: str. Ștefan cel Mare și Sfînt nr. 11. Telefon 112810, 174054

IMPORTANTĂ FIRMĂ GERMANĂ
caută în vederea angajării
tineri, tinere,
absolvenți ai facultății de medicină sau farmacie, buni cunoscători ai limbilor germană și engleză, cu disponibilitate de deplasare, spirit comercial, posesori carnet auto, cu domiciliul în Iași.
Trimiteți curriculum vitae și fotografie la C.P. 1-305/70700, sector I, București, pînă pe data de 30.09.1994.

TOFAN GRUP
Un renume cîștigat pe șosele

COMPANIA DE ÎMBUTELIAT

Coca-Cola ®

ALWAYS COCA-COLA · ALWAYS THE REAL THING

6600 Iași,
Calea Chișinăului 47
noul nr. de telefon
032/231000, fax 032/231122

Coke
TRADE-MARK ®

Vă oferă produsele sale la următoarele prețuri:
COCA-COLA și FANTA 1/4 l ● 222 lei + TVA
COCA-COLA și FANTA 1l ● 690 lei + TVA
COCA-COLA, FANTA, SPRITE 2 l ● 1900 lei + TVA
COCA-COLA, FANTA, SPRITE cutie ● 560 lei + TVA

PRIN DEPOZITELE SALE DIN:
Iași, Calea Chișinăului nr. 47, tel. 032/231000, fax 032/231122,
Bacău, str. G. Bacovia nr. 157, tel/fax 034/118659,
Suceava, Calea Rulmentului, tel/fax 030/214275,
cît și prin rețelele de distribuție din zona Moldovei:

Iași
- ***ALEX COMPANY*** . Tel. Of. Vlădeni, Vlădeni
- ***CONSUM-COOP*** . Tel. 032/710530, Str. Cuza Vodă nr. 43, Tg. Frumos
- ***GAMA*** *S.R.L.* Tel/Fax 032/153840, Șos. Păcurari, bl. 474, Iași
- ***MACEDONIA*** *S.R.L.* Tel. 032/761274, Str. 22 Decembrie nr. 20, Pașcani
- ***PETRUMI.*** Tel. 032/720331. Str. Nucilor nr.5, Hîrlău.

Bacău
- ***FADOMAT*** *S.R.L.* Tel. 034/263672, Buhuși
- ***MONTANA*** *S.R.L.* Tel. 034/351380, Str. Victoriei nr. 160, Dărmănești
- ***OCCIDENT*** *S.R.L.* Tel. 034/281270/281293/281322, Podu Turcului
- ***VILORIA*** *S.R.L.* Tel 034/312885, Str. Venus nr. 1, Onești.

Suceava
- ***GEROM CONSTRUCT.*** Tel. 030/461055, Str. Ștefan cel Mare nr. 131, Rădăuți
- ***KRIPTON*** Tel. 030/444029, Fălticeni
- ***LIZETA COM.*** Tel. 030/373830, Str. Mihai Eminescu nr. 25, Vatra Dornei
- ***PAROSCH*** Tel. 030/253960, Str. Dragoș Vodă nr.35, Suceava.
- ***VAG PROD FARMA*** Tel 030/312297, Str. Viitorului nr.10, Cîmpulung Moldovenesc.

Botoșani
- ***ALFA*** *SA.* Tel. 031/513668, Str. Calea Națională nr. 200, Botoșani
- ***AVIS*** *SRL.* Tel. 031/512596, Str. Colonel Tomoroveanu nr.4, Botoșani
- ***LI-DO.*** Tel. 031/512276, Str. Ștefan cel Mare nr. 26, Dorohoi.

Neamț
- ***AMAL-ROM*** Tel. 033/721383. Str. C.A. Rosetti nr. 14, Roman
- NEW-COM HANDARIC *S.R.L.* Tel. 033/615914, Str. Privighetorii B2, P. Neamț
- ***SIRIUS*** *S.R.L.* Tel 033/631416, Str.Independenței, bloc 610, P. Neamț.

Vaslui
- ***BICOMPLEX*** Tel. 035/472764, str. Dobrina nr.8, Huși.
- ***MEDALION*** *S.R.L.* Tel. 035/418797, Str. Republicii nr. 277, Bîrlad
- ***MINION*** Tel. 035/318105, Str. Traian nr.11, Vaslui
- ***RACOVA.*** Tel. 035/311920, Str. Ștefan cel Mare nr. 69, Vaslui.

ÎNTOTDEAUNA Coca-Cola ®

"Monitorul" vă prezintă societățile comerciale incluse în planul de privatizare al Guvernului, precum și "beneficiile" unui eventual acționar al acestor firme

Un acţionar al I.C.R.A. ar obţine 17.000 lei anual, iar de la S.C. ALIMENTARA poate primi 25.000 lei

■ *aceste sume corespund unei investiții de aproximativ 900.000 lei, reprezentînd contravaloarea cuponului nominativ și a carnetului cu certificate de proprietate*

Una din societățile comerciale de stat de tip mijlociu din Iași nominalizată pentru Marea Privatizare este **S.C. CU RIDICATA "MOLDOVA" S.A.** (fosta I.C.R.A.). La fel ca și celelalte unități ieșene privatizabile prezentate de cotidianul nostru, societatea amintită întîmpină serioase dificultăți în perspectiva procesului de privatizare. În momentul actual, capitalul social al unității este în curs de reevaluare conform H.G. nr. 500/1994, valoarea acestuia fiind estimată la nivelul de circa 1,7 miliarde lei (față de 282 milioane lei, înainte de reevaluare).

Informația ne-a fost furnizată de **Elena Antohi, director comercial al fostei I.C.R.A.**, care a mai adăugat că, dacă salariații vor participa la privatizare numai cu un carnet cu certificate de proprietate și cuponul nominativ (care au o valoare totală de 900.000 lei), aceștia (angajații) vor putea acoperi numai 12% din capitalul social reevaluat. În aceste condiții, angajații S.C. CU RIDICATA "MOLDOVA" S.A. ar trebui să primească împreună, la sfîrșitul anului 1994, dividende reprezentînd 12% din totalul profitului net al societății.

După cum ne-a declarat Elena Antohi, profitul brut pentru acest an este estimat la circa 60 milioane lei, ceea ce înseamnă un profit net de aproximativ 33 milioane lei, din care 12% constituie totalul dividendelor cuvenite celor 232 de salariați ai societății. Cu alte cuvinte, unui salariat al fostei I.C.R.A. ar trebui să-i revină, la sfîrșitul anului 1994, un dividend anual de circa 17.000 lei. Precizăm că această sumă corespunde unei investiții de 900.000 lei, cît reprezintă valoarea unui carnet cu certificate de proprietate și a unui cupon nominativ depuse de fiecare angajat.

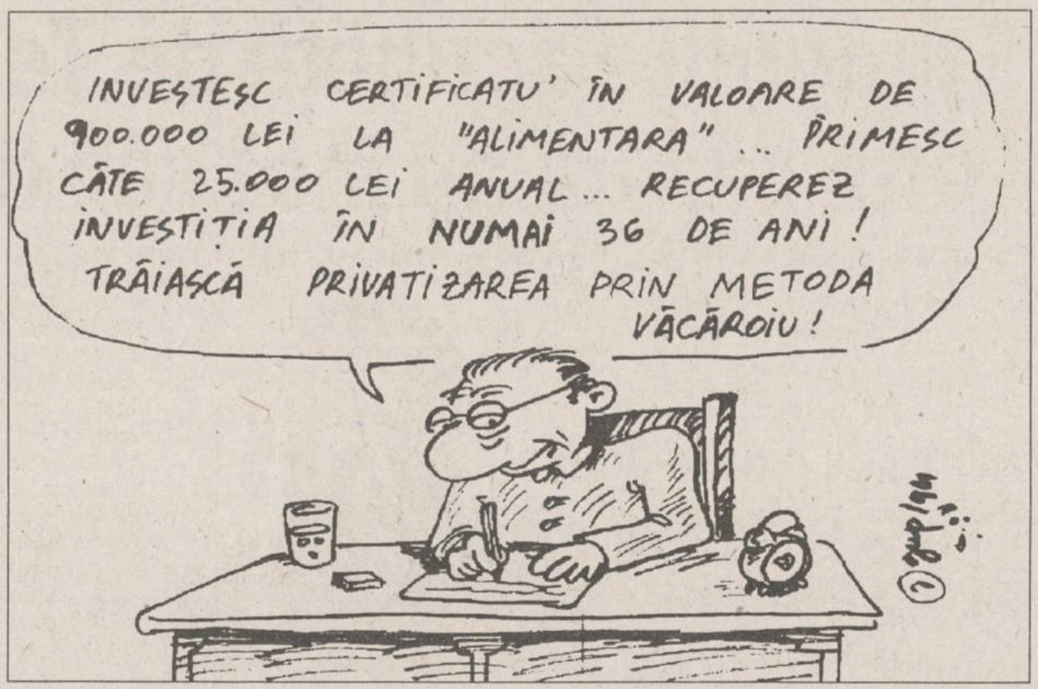
INVESTESC CERTIFICATU' ÎN VALOARE DE 900.000 LEI LA "ALIMENTARA"... PRIMESC CÂTE 25.000 LEI ANUAL... RECUPEREZ INVESTIȚIA ÎN NUMAI 36 DE ANI! TRĂIASCĂ PRIVATIZAREA PRIN METODA VĂCĂROIU!
© popa 1994

Elena Antohi ne-a declarat: **"Sperăm ca prin ofertă publică de acțiuni să fie cumpărate și restul acțiunilor. În acest sens, consider că vor exista persoane interesate pentru aceasta, întrucît cred că sîntem o firmă profitabilă"**.

Și în cazul **S.C. ALIMENTARA S.A.**, problemele legate de perspectiva privatizării sînt aproximativ aceleași. Astfel, în urma reevaluării conform H.G. 500/1994, capitalul social al firmei a crescut de 8 ori, ajungînd la 12 miliarde lei. În această situație, cei 1600 de salariați (din care 800 activează în unitățile date în locație de gestiune) nu pot cumpăra în prima fază a procesului de privatizare decît aproximativ 12% din acțiuni. Aceasta, în condițiile în care fiecare salariat ar participa cu un cupon nominativ și un carnet de certificate care, însumate, au valoarea de 900.000 lei.

Avînd în vedere că profitul net estimat al S.C. ALIMENTARA S.A. este de 400 milioane lei rezultă că la o investiție de 900.000 lei, un acționar cîștigă aproximativ 25.000 lei.

În legătură cu perspectivele procesului de privatizare, **directorul general al societății, Sandu Tudosă,** ne-a declarat: **"Firma noastră este profitabilă și sperăm că toate acțiunile vor fi vîndute. Deocamdată așteptăm aprobarea de către Parlament a Legii Privatizării în masă pentru a fi clarificate toate aspectele legate de procedură". (Mihaela BREZEANU, Costel STROESCU)**

Fostului director al SC PAJIȘTI SA este posibil să i se impute suma de 6.845.242 lei

Fostul director general al S.C. PAJIȘTI S.A. din Iași, **Valeriu Gavrilovici**, este posibil să plătească S.C. COMTOM S.A. suma de 6.845.242 lei. Prejudiciul a fost adus, de fapt, societății PAJIȘTI S.A., prin vînzarea unor mijloace fixe la prețuri nereactualizate conform legislației, dar a fost transferat către societatea COMTOM S.A., care a fuzionat în 1993 cu S.C. PAJIȘTI.

Pentru această abatere procurorul financiar de pe lîngă Curtea de Conturi a sesizat Colegiul Jurisdicțional Iași, solicitînd obligarea fostului director al S.C. PAJIȘTI la plata sumei amintite. Precizăm că deficiențele legate de neinventarierea și nereevaluarea patrimoniului societății PAJIȘTI S.A. au fost constatate de controlorii financiari ai Camerei de Conturi a județului Iași în timpul controlului efectuat de aceștia în cursul lunilor iunie și iulie a.c.

Menționăm că pentru aceeași abatere (vînzarea de mijloace fixe nereevaluate), procurorul financiar a mai solicitat Colegiului Jurisdicțional obligarea la plata sumei de 200.000 lei, în solidar, de către **Valeriu Gavrilovici** și **Ioan Turiceanu**, cel din urmă fiind directorul S.C. PAJIȘTI înaintea lui Valeriu Gavrilovici (care era contabil șef în acea perioadă). **(M.B.)**

Noua grilă de salarizare în învățămînt

Recent, au sosit la sediul Inspectoratului Școlar Județean Iași grilele de salarizare a personalului din învățămînt. Aceste grile au intrat în vigoare începînd cu data de 1 septembrie a.c. Salariul minim pentru profesori (debutanți, absolvenți ai învățămîntului superior de scurtă durată) este de 126.600 lei brut. Un profesor debutant, absolvent al unei universități, primește 135.900 lei lunar, brut. Profesorii cu gradul didactic I, cu o vechime de peste 25 de ani în învățămînt, vor avea un venit brut de 253.200 lei lunar. În virtutea noii grile, diferențele dintre salariile profesorilor cu aceeași vechime, dar cu grade didactice diferite, sînt destul de mari. Astfel, un profesor cu gradul didactic I cîștigă cu 60-80 mii lei mai mult decît colegii săi care au doar definitivatul.

Învățătorii, educatoarele și maiștri instructori au fost incluși într-o singură categorie de salarizare. Ei primesc între 120.500 lei lunar brut (debutanți) și 191.500 lei lunar brut (peste 25 ani vechime, gradul didactic I). **(Dan FODOR)**

MONITORUL DE IAȘI

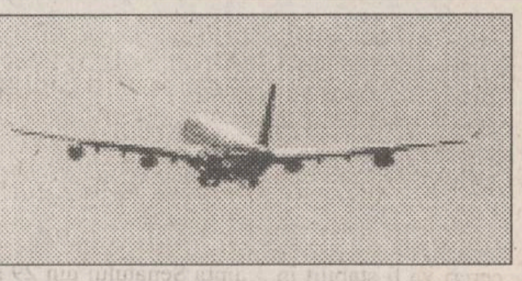

Biletul de avion pe ruta Iași - București costă 22.300 lei

Începînd de luni, 12 septembrie a.c., tariful biletelor de călătorie pentru cursele TAROM a crescut cu 20%. Astfel, biletul de avion pe ruta Iași - București costă acum 22.300 lei, față de 18.600 lei - prețul anterior. Acest tarif este aplicat pentru cetățenii români. Pentru cetățenii străini, prețul a rămas nemodificat - 44 dolari (97.000 lei - la cursul de schimb practicat de TAROM), pentru aceeași rută, Iași - București. **"Cu toată această majorare de preț, afluxul de călători nu s-a micșorat. Astfel, în prima zi cînd s-au aplicat noile tarife, avionul de la ora 9,05 (52 de locuri) a plecat încărcat la 80% din capacitate, în timp ce la avionul de la ora 19,05 toate locurile (32) au fost ocupate"**, ne-a declarat **Ovidiu Harabagiu**, șeful agenției TAROM Iași. **(Gynella PARFENIE)**

În anul 2025 vor exista doar două persoane active pentru fiecare om de peste 60 de ani

În ultimii patru ani, în județul Iași s-a constatat o creștere a numărului persoanelor vîrstnice, comparativ cu populația activă. Astfel, raportul dintre totalul persoanelor active (15-59 ani) și efectivul populației peste 60 de ani este 4. Acest raport poartă numele de indice de dependență economică. Aceasta înseamnă că la patru persoane active există un indice care a depășit vîrsta de 60 ani. Prin creșterea numărului persoanelor vîrstnice au apărut modificări nu numai demografice, dar și în structura morbidității (cazuri de îmbolnăvire), la nivelul județului constatîndu-se o pondere crescută a bolilor cronice și degenerative invalidante (imobilizare la pat). Ca atare, s-a înregistrat și o creștere a consumului de medicamente. De asemenea, în context, s-a înregistrat sporirea populației feminine în ansamblul persoanelor peste 60 ani (63.379 femei și 48.908 bărbați), avînd drept principală cauză supramortalitatea masculină. Acest fenomen poartă numele de "feminizarea populației". De asemenea, s-a constatat că marea majoritate a persoanelor care au depășit vîrsta de 60 de ani trăiește în mediul rural, 74.553 persoane, față de 37.734 persoane, care locuiesc în orașe. În consecință, permanenta îmbolnăvire a populației (în anul 2025 vor fi două persoane active pentru fiecare om ce va depăși vîrsta de 60 ani) influențează în mod nefavorabil întreaga structură economic-socială dar și medicală a populației județului Iași. **(Mihaela CĂNĂNĂU)**

Astăzi, creștinii sărbătoresc Înălțarea Sfintei Cruci

Astăzi atît creștinii ortodocși cît și catolicii prăznuiesc **Înălțarea Sfintei Cruci**. Din tradiția Bisericii Ortodoxe și din scrierile istorice se știe că împăratului Constantin al Bizanțului i s-a arătat ziua în amiaza mare, pe cer, semnul Sfintei Cruci, alcătuită din stele strălucitoare. Pe cruce era scris: **"Învinge prin aceasta!"** Imediat, împăratul s-a creștinat, apoi a poruncit să se facă o cruce mare din aur și din pietre scumpe, cruce cu care a mers în fruntea oștilor sale împotriva lui Maxențiu, împăratul păgîn al Romei, pe care l-a și biruit oprind astfel prigoana împotriva creștinilor. Tot în acea perioadă a fost găsită, nu departe de Sfîntul Mormînt, Crucea Domnului și piroanele. Au fost găsite și crucile pe care au pătimit cei doi tîlhari dar Crucea Domnului a fost recunoscută prin faptul că s-a dovedit făcătoare de minuni: o fecioară moartă a fost înviată. Sfînta Cruce a fost apoi pusă în Biserica Învierii Domnului din Ierusalim, fiind ani de-a rîndul făcătoare de minuni. În anul 615, perșii au jefuit Ierusalimul și au dus Sfînta Cruce în capitala lor, la Ctesifon. Împăratul Heraclie i-a atacat apoi și i-a învins peste tot, așa încît perșii au predat Sfînta Cruce în mîinile lui Zaharia, patriarhul Țării Sfinte. În anul 633, Heraclie a mutat, cu mare alai, lemnul Crucii de la Ierusalim, la Constantinopol. De atunci, lemnul Sfintei Cruci a fost împărțit în bucățele mici și trimis la diferite biserici. În afară de praznicul de azi, Biserica Ortodoxă cinstește, de încă trei ori pe an, Sfînta Cruce: a treia duminică din Postul Mare, la 7 mai și la 1 august. **(Dan FODOR)**

ELVILA® international

TELEVIZOARE
NEI
ALB-NEGRU
COLOR
DIAGONALA
37-51-54-72
CU ȘI FĂRĂ TELETEXT

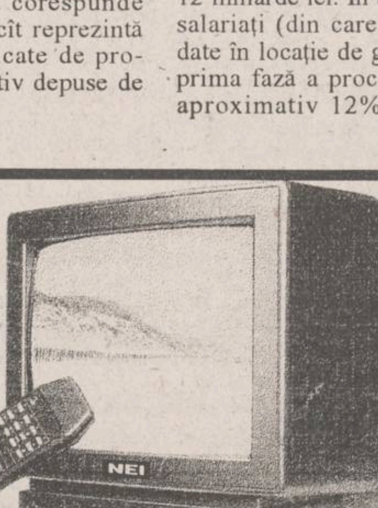

PREȚ
484.000-1.250.000 LEI

- garanție manoperă 1an
- garanție tub catodic 3 ani
- garanție alte componente 2 ani

Str. Grăniceri
M-rea Frumoasa
U.M. Grăniceri
B-dul Poitiers
ELVILA

Depozit
str. Grăniceri nr. 3-9
(depozite COMAT
-în spatele Unității
de Grăniceri
Manta Roșie)
PROGRAM DEPOZIT:
zilnic 9.00-17.00
sîmbăta 9.00-13.00.

ELVILA® international
vînzări în condiții avantajoase
la etajul 1 al magazinului
SUPERCOPOU (tel.032/11.22.20).

ECHIPAMENTELE
cele mai moderne echipamente de calcul

HEWLETT PACKARD

Calculatoare, imprimante, servere UNIX,
împreună cu asistența tehnică și instalarea
oferite de S.C. RADIX S.R.L. la cel mai
convenabil raport preț/performanță.

Pentru orice informații sunați la
tel. 032/110571 și veți primi
GRATUIT
CATALOGUL COMPLET AL PRODUSELOR
HEWLETT PACKARD.

SOCIETATEA COMERCIALA
RADIX SRL

Iași 6600 România
Str. Gîndu nr. 10
PO Box 123
Tel/fax 032-110571

HEWLETT PACKARD
Authorized
Dealer and
VAR

MONITORUL INTERN

Miron Mitrea a rămas președinte la CNSLR-Frăția

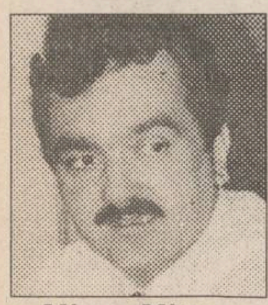

Miron Mitrea

Comitetul Executiv al CNSLR-Frăția a decis ieri că funcțiile lui Miron Mitrea, de președinte al Partidului Solidarității Sociale (PSS) și președinte executiv al centralei sindicale, sînt compatibile. După votare, Miron Mitrea a spus, în plenul ședinței: **"În momentul în care PSS va fi înființat și înscris, nu cred că vreun membru al Comitetului Director poate să rămînă în conducerea CNSLR-Frăția, fiind membru de partid"**. Amintim că, în ultimele zile, membri ai Comitetului Director confederal și chiar Miron Mitrea însuși a declarat că PSS nu este înființat, fiindcă nu este înscris la tribunal. De asemenea, Comitetul Executiv al CNSLR-Frăția s-a pronunțat și împotriva declarației încheiate în 18 august de o parte din CNSLR-Frăția, prin președintele Victor Ciorbea, în BNS și CNSLR-Frăția. Poziția aceasta a fost votată nominal-cenzimal, cu 56 de voturi pentru, 47 împotrivă și 30 de abțineri. Pe 18 august, într-o conferință de presă la sediul Convenției Democratice (CDR), Victor Ciorbea, în numele unei părți din CNSLR-Frăția, Dumitru Costin, pentru Blocul Național și Emil Constantinescu, președintele CDR, au făcut publică o declarație comună. Prin aceasta, părțile se angajau să colaboreze, înainte și după accederea Convenției la guvernare.

UDMR a strîns semnăturile necesare susținerii propriului proiect de Lege a învățămîntului

UDMR a reușit strîngerea a peste 450.000 de semnături pentru sprijinirea proiectului Legii învățămîntului inițiat de Uniune. Listele au fost predate duminică, 11 septembrie, Prezidiului Executiv al UDMR, în cadrul unei întîlniri cu președinții organizațiilor teritoriale, desfășurată la Cluj. În cadrul aceleiași întîlniri, președinții organizațiilor teritoriale au fost informați despre seria de convorbiri purtate de reprezentanții Uniunii cu miniștrii de Externe ai României și Ungariei referitoare la semnarea Tratatului româno-ungar. S-au formulat completări la tematica ce urmează a fi abordată cu ocazia întîlnirii ce va avea loc în curînd între Prezidiul Executiv al UDMR și Guvernul ungar.

La Conferința de presă a PDAR, PUNR propune o a treia cale de redresare economică

Petru Dascăl, președintele Filialei Iași a PDAR

"PDAR este un partid de centru, independent și de orientare neoliberală", s-a afirmat la conferința de presă de ieri a acestui partid, prezentîndu-se ședința Biroului Executiv al PDAR din 10 septembrie. La aceeași ședință s-a apreciat că procesul privatizării a stagnat nejustificat și s-a solicitat guvernului Văcăroiu ca legea privatizării să fie votată în regim de urgență pentru a putea fi verificată în actuala legislatură. În aceeași idee s-au propus și cîteva termene pentru a se realiza acest deziderat. Conform acestor propuneri, la 31 decembrie '94 ar trebui încheiată distribuirea cupoanelor nominale, la 30 iunie '95 ar trebui finalizată schimbarea cupoanelor în acțiuni iar la 30 iunie '95 ar trebui plătite primele dividende pentru ca guvernul și parlamentul să obțină adevărata apreciere, înainte de alegeri. Biroul Executiv a confirmat calendarul politic al alegerilor pentru funcțiile de conducere, urmînd ca în iunie 1995 să aibă loc al doilea congres al PDAR, și a numit președinți interimari la patru organizații județene: Alba, Cluj, Dîmbovița și Vaslui. La conferință a participat și primarul comunei Ciurea, Ioan Tagarcea, care a cerut găsirea unei soluții pentru ca locuitorii comunei să poată beneficia de un număr mai mare de repartiții la blocurile ce se construiesc la Lunca Cetățuii, zonă aflată pe teritoriul comunei dar care aparține Primăriei Iași.

PUNR, reprezentat la conferință de dl. Vlad Bejan, consideră că **există în România două strategii de redresare economică, a puterii și a opoziției, dar PUNR propune o a treia cale, în trei etape**. Inițial, va trebui găsită o cale de colaborare între putere și opoziție, urmată de o corelare a veniturilor salariale pe baza productivității medii și finalizarea planului cu soluții economice printre care reducerea fiscalității, prevenirea evaziunii fiscale și stimularea agriculturii. **(Adrian GROM)**

Vicepreședintele transnistrean sugerează doritorilor de a studia în română să-și înființeze școli particulare

Recent, Alexandru Caraman, vicepreședintele autoproclamatei Republici Transnistrene, a declarat presei din Moldova că **"pedagogii din Transnistria, precum și părinții copiilor ce doresc instruirea în limba română au dreptul să organizeze acest tip de învățămînt înființînd școli particulare"**. El a precizat că **"statul nu renunță la organizarea învățămîntului în limba română, dar în grafie chirilică"**. **"Limba oficială în Moldova este, indiferent cum l-am spune, româna, avînd la bază grafie latină"**, a mai spus Alexandru Caraman, răspunzînd unei întrebări.

Gen.lt. Dumitru Cioflină participă la exercițiul multinațional NATO din Polonia

Aflat în Polonia, la desfășurarea primului exercițiu multinațional din cadrul Parteneriatului pentru pace, gen .lt. Dumitru Cioflină, șeful Statului Major al Armatei Române, a avut convorbiri cu ambasadorul Statelor Unite la NATO, Robert Hunter, cu ministrul polonez al Apărării și cu șeful Statului Major General al armatei poloneze. Totodată, gen. Cioflină a avut o scurtă întîlnire cu comandantul suprem al forțelor aliate din Europa, general George Joulwan, cu care a discutat, printre altele, aspecte legate de ceremonia inaugurării oficiale a programului individual al României în cadrul Parteneriatului pentru pace - ceremonie programată pentru miercuri, 14 septembrie, la Bruxelles.

Un fenomen prea puțin luat în considerare de justiția din România

Martorii mincinoși

■ din cauza acestora nu pot fi prinși criminali periculoși

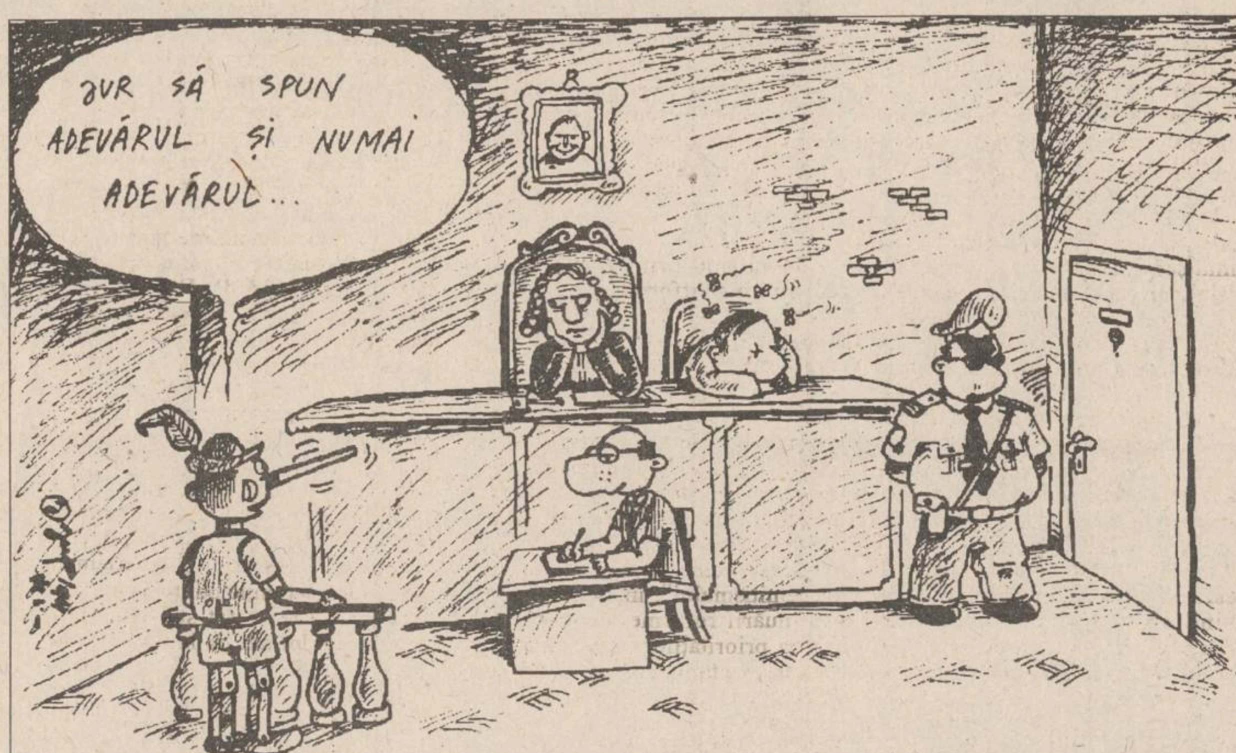
JUR SĂ SPUN ADEVĂRUL ȘI NUMAI ADEVĂRUL...

Adeseori, instanțele de judecată au pronunțat sentințe severe pe baza unor mărturii false. Martorii pot avea o importanță capitală în procese; uneori ei cer protecția Poliției pînă la încheierea procesului și condamnarea inculpaților. Puțini magistrați din România au luat în considerație un alt aspect al problemei, și anume existența martorilor mincinoși. Înainte de audiere, fiecare martor este obligat să jure cu mîna pe Biblie: **"Jur să spun adevărul și să nu ascund nimic din ceea ce cunosc. Așa să-mi ajute Dumnezeu!"**. Președintele completului de judecată îi atrage atenția încă o dată că **"persoana care face afirmații mincinoase și nu spune tot ce știe este pedepsită cu închisoare de la 1 la 5 ani."**

Se cunosc cazuri cînd adevărații criminali nu pot fi depistați, datorită unor mărturii false. În urmă cu 20 de ani, în comuna Mogoșești a fost ucisă o tînără învățătoare. Unul dintre martorii audiați, un bătrîn, a afirmat că l-a văzut pe criminal: **"Era un bărbat înalt și blond"**. Mult timp, Poliția a făcut cercetări, dar n-a găsit ucigașul. Au fost bănuiți cîțiva bărbați din împrejurimi. Unul dintre ei a fost chiar identificat de moșneag: **"Parcă ăsta era!"** Adevăratul criminal nu era blond și nici înalt, era nepotul bătrînului care dăduse declarația. Ucigașul a fost condamnat pentru crimă, iar bătrînul pentru mărturie mincinoasă.

Iulia Andrieș, procuror la Parchetul de pe lîngă Judecătoria Iași, ne-a precizat că mărturia mincinoasă poate fi sesizată de partea vătămată sau, din oficiu, de procurorul care a anchetat cauza. Procurorul, fiind prezent în sala de ședințe, își poate da seama de existența unei mărturii ce nu concordă cu celelalte și alterează elementele esențiale ale faptului relatat. În acest caz, procurorul poate declanșa ancheta penală. În realizarea anchetei sînt antrenate și organele de Poliție pentru stabilirea elementelor mărturiei mincinoase și trimiterea în judecată a martorilor mincinoși. Începînd din 1933 și pînă în prezent, la Tribunalul Iași nu au fost sesizări de mărturie mincinoasă care să fie soluționate definitiv.

Președintele Curții de Apel Iași, judecătorul Valeriu Diaconu, ne-a declarat: "Martorii mincinoși sînt numeroși în ultimul timp, dar oamenii sesizează prea puțin sau în cele semnalate nu s-au găsit elemente esențiale care să contureze mărturia mincinoasă". **(Anca S.)**

"Prin tot ce a făcut, U.D.M.R. este un pericol pentru viața politică românească"

■ *interviu cu Gheorghe Funar, președintele PUNR*

- Considerați că UDMR-ul este un pericol pentru România și pentru viața politică românească?

- Bineînțeles, prin tot ceea ce a făcut din 21 decembrie, de cînd s-a înființat, UDMR-ul a dovedit din plin acest lucru.

- Care sînt argumentele prin care vă susțineți această afirmație?

- Sînt numeroase acțiuni și poziții pe care le-a exprimat UDMR-ul în tot acest interval de timp. Aș face referire aici la evenimentele din 21-22 decembrie și cele ulterioare din județele Covasna și Harghita, aș face referire și la evenimentele care au fost cercetate de către comisia parlamentară. Asupra acestora s-a adoptat o hotărîre în Parlamentul României. Din păcate, multe din prevederile din acea hotărîre nu au fost aplicate de către executiv. Sînt apoi alte numeroase acțiuni care s-au derulat în fiecare an la 15 martie, în Tîrgu Mureș, apoi aș face referire la jurămîntul de credință depus în toamna anului trecut de către parlamentarii UDMR-ului în biserica Sf. Mihail din Cluj-Napoca, un jurămînt de credință față de Ungaria; apoi sînt documentele date publicității de către UDMR prin care atestă că acesta lucrează în vederea realizării autonomiei locale, autonomiei regionale; a constituit, practic, și un parlament al minorității maghiare din România, care funcționează în paralel cu cel de la București. N-ar fi exclus, mîine-poimîine, să aflăm și despre guvernul UDMR-ului din Transilvania. Iar la toate acestea a pus capac documentul secret dat publicității de către UDMR, în care se precizează poziția UDMR-ului față de tratatul româno-maghiar.

- Credeți că dacă UDMR-ul ar fi exclus ca partid din viața politică, România și Ungaria ar ajunge la o normalizare a raporturilor politice?

- La normalizarea aceasta se va ajunge foarte greu, pentru că Ungaria nu a renunțat, și nu va renunța nici în anii care vin, indiferent de tratativele care se vor duce cu guvernul de la București, la gîndul și la ideea refacerii Ungariei mari, cu anexarea unor teritorii din statele vecine, inclusiv din România.

- Totuși, guvernul Gyula Horn, imediat după investitură, a spus că nu va emite pretenții teritoriale față de România.

- Este vorba de o stratagemă a guvernului de la Budapesta. Obiectivul a rămas același: anexarea Transilvaniei la Ungaria, dar se schimbă metodele de lucru. Constatînd că în situația actuală existentă în Europa, o asemenea solicitare din partea Ungariei nu are sorți de izbîndă, a trecut la politica pașilor mărunți, pe care de altfel o practică din 1918. În prezent, maghiarii doresc să încheie tratatul cu România, cu această clauză pe care noi o solicităm, a inviolabilității frontierelor, dar cu un șantaj. Referitor la acest tratat româno-ungar, șantajul este constituit din pretențiile UDMR-ului înscrise în așa-numita Convenție pentru ocrotirea minorității maghiare.

- Ce înseamnă acest lucru?

- Crearea condițiilor legislative în România care să permită autonomizarea Transilvaniei. Dacă ați fost atent și ați lecturat integral această poziție a UDMR-ului, ați reținut, cred, că spre finalul ei există o precizare pe care o face UDMR-ul: solicită ca întîi să se semneze tratatul româno-ungar, cît mai repede posibil, urmînd ca, ulterior, Constituția și legislația românească să fie modificate în spiritul acestui tratat bilateral. Deci, practic, se încearcă o înșelare a vigilenței guvernului de la București și a Parlamentului României. În mod absurd, semnăm un tratat internațional și apoi Parlamentul este obligat să corecteze Constituția și legislația românească în acord cu prevederile acestui tratat, care, în esență - mă refer la această solicitare a UDMR-ului - vizează crearea condițiilor pentru autonomizarea Transilvaniei.

(Continuare în numărul de mîine)

P.D.S.R. vrea să-l schimbe pe Iosif Chiuzbaian

■ Senatorul PUNR *Valer Suian, un posibil înlocuitor, este considerat "o persoană fără acoperire"*

Atît surse guvernamentale, cît și din PDSR, au confirmat unui reporter MEDIAFAX că zilele lui Iosif Gavril Chiuzbaian în funcția de ministru al Justiției sînt numărate. Conform protocolului încheiat între PDSR și PUNR, Ministerul Justiției revine PUNR. În acest moment unica propunere a PUNR este Valer Suian, senator, considerată de surse din PUNR ca fiind "o persoană fără acoperire", în același timp neagreată de PDSR. O nouă propunere a PUNR pentru Ministerul Justiției nu a fost avansată la ultimul Consiliu Național din cauza lipsei de armonie dintre ramura conservatoare și cea reformatoare, au declarat Agenției MEDIAFAX aceleași surse din PUNR. Această "mică tragedie", după cum o apreciază persoanele care doresc să-și păstreze anonimatul, nu a putut fi evitată la Consiliul Național, căci cele două grupări consideră mai important ca partidul să pară unit. Totuși, mulți membri din PUNR sînt conștienți că trebuie stabilită o altă propunere pentru postul de ministru al Justiției, atît conservatorii cît și reformiștii sperînd să-și propulseze favoritul.

Amenzi de pînă la două milioane lei pentru neasigurarea protecției bunurilor culturale din patrimoniul național

■ *aceste amenzi pot fi aplicate și persoanelor fizice care dețin astfel de obiecte*

Recent, Guvernul României a emis Ordonanța nr. 68 privind protejarea patrimoniului cultural național. Conform prevederilor din Ordonanță, protecția monumentelor istorice va fi realizată prin măsuri de protecție curentă, protecție specială, protecție specifică iar în cazuri deosebite prin măsuri suplimentare de protecție. Măsurile de protecție curentă vor fi luate de către proprietarii sau titularii de drepturi reale prin asigurarea unui climat nepoluant, asigurarea pazei contra incendiilor și unele lucrări pentru menținerea rezistenței fizice a monumentelor. Protecția specială se referă la situații limită provocate de calamități naturale, stare de asediu sau conflict armat. Protecția specifică va fi realizată prin instituirea unor zone de protecție, zonă în care toate schimbările de mediu (demolări, construcții noi, modificări de construcții etc.) vor trebui să obțină avize speciale ale Comisiei Naționale a Monumentelor Istorice. Persoanele fizice care dețin bunuri culturale de importanță națională (tablouri, sculpturi, seturi de mobilă clasică etc.) sînt obligate să asigure încăperi speciale, situate departe de surse de energie electrică, încălzire, apă și canalizare, surse care în caz de avarie pot deteriora bunurile respective. De asemeni, titularii individuali de bunuri culturale intrate în patrimoniul național au obligația să prevină apariția focarelor de incendii, să nu folosească bunurile ca recuzită în diferite spectacole cinematografice, să prevină apariția dăunătorilor biologici, să depoziteze corect obiectele deținute. În cazul nerespectării acestor condiții minime de protecție, titularii vor fi sancționați cu amenzi cuprinse între 200.000 lei și 2 milioane lei. **(Sandu TACU)**

MP® SA MOLDOPLAST
Șos. Chișinăului nr. 23. Telefon 135882. Fax 125480
încadrează de urgență
GEAMGIU
avînd și cunoștințe minime de tîmplărie

S.C. FORTUS S.A. *(fost C.U.G.), Iași, Bd. Poitiers nr. 10*
scoate la vînzare prin
licitație publică
BARACĂ METALICĂ
8 x 8 x 5 = 3 buc.
Relații suplimentare la telefoanele 123500, interior 403 și 686.

CASA DE LICITAȚIE
ONASIS
a
S.C. "SURSA MOLDOVEI" S.A.
Organizează ședința de licitație publică
pentru
Apartament 3 camere,
zona Oancea, suprafață utilă 75,07 mp, 3 balcoane, dependințe, post telefonic.
Preț de plecare: 20.000.000 lei
Informații la telefon 127118 sau 127114.

MOLDOMOBILA•MOLDOMOBILA•MOLDOMOBILA
ROMÂNIA, 6600 IAȘI, Str. Bucium nr.34
Tel.: 032/135263;Tx.: 22313-22255; Fax:(40,1)3125266-032/132967
mobilier de înaltă calitate, modern și de artă

UNIVERSITATEA AL. I. CUZA IAȘI

Facultatea de Litere -
Școala post-universitară de jurnalistică (studii aprofundate)

anunță deschiderea în anul universitar 1994-1995 a Școlii post-universitare de jurnalistică. Este o formă de învățămînt interdisciplinar, ce-și propune pregătirea complexă a actualilor și viitorilor ziariști din presa scrisă și vorbită, care se va desfășura pe perioada a patru semestre și se va finaliza prin acordarea unei diplome de specializare, cu statutul studiilor aprofundate. Școala va funcționa în cadrul Facultății de Litere și va activa cu sprijinul facultăților de Istorie, Filosofie, Drept, Studii economice, Geografie, a Centrului de Calcul al Universității, ca și al publicațiilor și studioului de radio al Grupului de presă "NORD-EST" S.R.L. Cursurile și seminariile vor fi susținute de profesori și cercetători români, cît și de profesori asociați și invitați din străinătate, în cadrul relațiilor de parteneriat ce există între Universitatea "Al. I. Cuza" și universități din Europa occidentală și America de Nord, cu sprijinul financiar al Ministerului Învățămîntului și al unor fundații academice străine. Programul școlii va îmbina cursurile teoretice cu workshop-uri și seminarii practice, ce vor acoperi întregul spectru al cunoștințelor și deprinderilor de bază pentru o jurnalistică modernă, eficientă, la nivelul pretins profesioniștilor din țările avansate și cu o lungă tradiție democratică. Activitatea didactică va cuprinde 16 ore săptămînal, la care se vor adăuga aproximativ 8 ore de practică jurnalistică. La concursul de admitere pot candida toți absolvenții cetățeni români cu diplomă de licență sau examen de stat al institutelor de învățămînt superior de 4-6 ani.

Probe de concurs:

Creativitate și expresivitate (Probă de aptitudini) - scris*
Cunoștințe despre lumea modernă și contemporană - oral*
(Istorie, Geografie, Economie, Cultură, Literatură)
***- Ambele probe se vor nota de la 1 la 10.**
Vor fi declarați admiși un număr de 20 de candidați.

Actele necesare înscrierii sînt: ■ cerere de înscriere ■ diploma de bacalaureat și diploma de licență în original ■ trei fotografii tip buletin ■ chitanța pentru taxa de înscriere (5000 lei).
Cuantumul taxei anuale se va fixa ulterior de către conducerea Universității "Al. I. Cuza".

Înscrierile se fac între 13-16 septembrie 1994, la secretariatul Facultății de Litere (Bd. Copou nr. 11).

Pentru prima dată, președintele Iliescu a avut o intervenție în Parlament:

"Este necesară o platformă minimală de înțelegere între partidele politice din România"

După o oră și 15 minute de așteptare, la ora 10.10, președintele țării și-a făcut intrarea în Sala Parlamentului.

În mesajul său, Președintele Iliescu s-a pronunțat pentru interzicerea dreptului parlamentarilor de a face parte din consiliile de administrație sau de a îndeplini alte funcții remunerate în organisme de decizie. Opinia șefului statului, cuprinsă în mesajul adresat Camerelor reunite, a stîrnit aplauzele majorității parlamentarilor, care au considerat că Președintele s-a referit la membrii consiliilor de administrație ale FPP și FPS. Mesajul lui Ion Iliescu nu se referă însă exclusiv la aceștia. Potrivit declarației prezidențiale, demnitarii de stat ar trebui înlăturați din conducerea oricărei societăți, indiferent de natura capitalului acesteia.

Președintele Iliescu a mai afirmat că este adeptul adoptării unei legi privind obligativitatea declarării averilor de către cei numiți sau aleși în funcții publice. O astfel de practică ar înlătura, în opinia președintelui, "posibilitatea de a plana suspiciuni nemotivate" asupra funcționarilor publici și ar evita "compromiterea funcțiilor publice prin conduitele imorale ale unor demnitari".

"Amendamentele la Legea 58/1991 propuse de Guvern urmăresc înfăptuirea celor două obiective majore, social și economic, care constituie și esența Legii privatizării", a susținut Ion Iliescu în plenul celor două Camere. Președintele a calificat drept "demagogice" cererile de distribuire către cetățeni a unei părți mai mari din capitalul social al întreprinderilor.

"Momentul prin care trece țara reclamă o platformă minimală de înțelegere între forțele politice", a declarat Ion Iliescu. Președintele, care a susținut în mai multe luări de poziție publice această teză, a precizat că platforma ar urma să cuprindă o "înțelegere privind obiectivele politice fundamentale", incluzînd coordonarea acțiunii forțelor politice parlamentare pentru dezamorsarea tensiunilor etnice sau religioase, combaterea xenofobiei și a antisemitismului", înțelegere asupra continuării reformei economice și asupra priorităților guvernării, precum și adoptarea unui "cod de conduită a forțelor politice". Încheierea unei astfel de platforme de înțelegere între partide ar însemna, în viziunea Președintelui, "normalizarea vieții politice", după o "vrajbă excesiv prelungită".

Iată cum au recepționat parlamentarii ieșeni la discursul președintelui Iliescu:

Dan Constantin Vasiliu (senator PD, vicepreședinte al Senatului): Acest mesaj adresat de președinte Parlamentului ar fi fost de dorit să constituie și o dezbatere. Ne pare rău că timp de aproape o oră au avut loc acele discuții care pînă la urmă nu au avut nici un rezultat. Mesajul s-a dorit a fi o prezentare a realizărilor în cei doi ani de cînd dl. Iliescu a fost investit președinte, dar nu a suflat nici un cuvînt în legătură cu nerealizările acumulate pe perioada ultimilor doi ani. Pe undeva, nu este o idee rea interzicerea participării parlamentarilor la conducerea societăților comerciale; agenții economici, categoric, trebuie rupți de factorul politic.

Valentin Soroceanu (deputat PDSR): Un mesaj care poate fi subiect de reflecție pentru Parlament, pentru formațiunile politice, un mesaj în care s-a reflectat starea națiunii noastre în doi ani de la alegerile generale. Totul este să fim preocupați de problemele reformei, de problemele perfecționării cadrului democratic și de îmbunătățirea imaginii României în lume. Problema care a suscitat mult interes la începutul dezbaterilor a fost dacă mesajul să fie urmat de o dezbatere. În ceea ce privește propunerea președintelui privind parlamentarii și societățile comerciale, dacă vorbim de separarea puterilor în stat, părerea mea e că nu ar trebui amestecate persoanele din legislativ cu cele din executiv.

Vasile Lupu (deputat PNȚCD): În tradiția parlamentară - pe care o avem și noi - mesajul șefului statului nu rămîne fără replică din partea Parlamentului. Constituția nu prevede în mod expres dezbaterea mesajului, dar Regulamentul celor două camere prevede această posibilitate. Eu am intervenit personal de la tribuna Parlamentului, încercînd să-l conving pe președintele Iliescu să accepte răspunsul la mesaj. N-a făcut-o. I-a fost mai ușor d-lui Ion Iliescu să dialogheze cu zeci de mineri, înarmați cu bîte și topoare, decît să accepte dialogul cu aleșii națiunii. Președintele vine cu sugestia ca parlamentarii să nu mai participe la conducerea societăților comerciale, dar vine cam tîrziu. Noi am susținut aceasta și cu ocazia dezbaterilor regulamentelor camerelor. În consiliile de administrație ale societăților comerciale figurează, de regulă - aproape nu cunosc excepție, parlamentarii majorității. În faza prin care trece societatea noastră, există vechiul nărav al căpătuielii și al uzului de calitatea publică în folosul personal, și atunci această sugestie a președintelui este de bun augur pentru noi. **(Adrian GROM)**

Relațiile româno-iugoslave

A rămas Serbia singurul nostru aliat din Balcani?

De cînd a izbucnit conflictul din fosta Iugoslavie, România a avut o poziție de susținere constantă a tradiționalului prieten din sud-vest, Serbia. Desigur, o asemenea atitudine nu avea de ce să surprindă prea mult, avînd în vedere relațiile foarte bune de-a lungul istoriei celor două state. La începutul secolului, România făcuse parte, alături de Serbia și Cehoslovacia, din Mica Antantă, dar aceasta dispăruse în valurile vremurilor. În ultimii ani însă, această alianță a fost din nou pomenită de politicienii din România, Serbia, și Slovacia. Este drept că nimeni nu s-a pronunțat deschis în favoarea reconstituirii faptului. Acest lucru ar fi, probabil, și destul de dificil în ziua de astăzi, avînd în vedere transformările din regiune. În primul rînd, nu este deloc de neglijat faptul că Slovacia face parte oarecum din altă zonă, dacă ne referim la conceptul destul de la modă privind "Europa cu mai multe viteze", reluat de curînd de premierul francez, Edouard Balladur. Deși, la despărțirea sa de Cehia, se spunea că principala cauză o constituise, de fapt, orientarea spre stînga a Bratislavei, spre deosebire de Praga, ce se îndrepta vertiginos spre Occident, ulterior au fost infirmate primele impresii, cel puțin în privința atitudinii marilor puteri occidentale față de acest nou stat.

Evident, de primă importanță pentru situația Slovaciei este poziția sa geografică, prin care se favorizează gruparea sa alături de Polonia, Cehia și Ungaria. Oricum însă, implicațiile acestei stări de fapt separă destul de categoric România de Slovacia, făcînd, practic, neviabilă o alianță între ele. Cum ar putea funcționa aceasta, dacă slovacii fac parte din primul val ce vizează admiterea în Uniunea Europeană și structurile de securitate precum NATO și UEO, iar românii vor avea cine știe cît timp de așteptat pentru a putea pătrunde în acestea?

De cealaltă parte, actuala Iugoslavie, compusă din Serbia și Muntenegru, are o situație și mai incertă decît a României. La începutul înfruntărilor din fosta Iugoslavie, poziția Șerbiei părea total compromisă, Slobodan Miloșevici fiind considerat chiar autorul moral al conflictului cu Croația, iar apoi al celui din Bosnia. În acel timp, prietenia românilor cu sîrbii era de-a dreptul compromițătoare și a afectat nefavorabil poziția României, oricît de mari ar fi fost eforturile Bucureștiului de a masca susținerea, mai mult sau mai puțin concretă, pe care o acorda Belgradului.

Dar iată că, în ultimul timp, situația s-a mai modificat. Printr-o piruetă grațioasă, Belgradul a întors spatele sîrbilor bosniaci, pe care tot el îi împinsese spre război, devenind suporterul înfocat al păcii propuse de Grupul de Contact. Evident, noua poziție a fost salutată. Se pune problema relaxării sau chiar a ridicării sancțiunilor, ceea ce spală de păcate pe susținătorii Serbiei, între care s-ar afla și România. Mai mult, în actuala etapă, aceasta din urmă ar putea să se pronunțe mai deschis în favoarea ridicării embargoului, invocînd pierderile pe care le implică el pentru economia românească. Iar, pe viitor, cooperarea cu Iugoslavia s-ar putea să aducă beneficii serioase, avînd în vedere contractele avantajoase pe care le presupune orice reconstrucție a unei economii puternic zdruncinate. Rămîne, însă, problema: aceasta să fie, oare, cea mai bună tovărășie pentru țara noastră? Este puțin probabil ca Serbia să ne ajute să ne integrăm mai repede în Europa, iar în domeniul securității europene creditul său este, probabil, chiar nul. Cît despre orientarea sa politică, neocomunismul ușor dictatorial promovat de Miloșevici nu poate decît să sugereze valabilitatea proverbului: "Spune-mi cu cine ești prieten ca să-ți spun cine ești".

Prin FIRED ROM IMPEX S.R.L.
Săpunul minune
SYNTABON
SYNTABON
● este ideal pentru spălări grele și pentru toate nevoile casnice
● scoate din țesături murdăria, cerneala, petele de uleiuri minerale și vegetale, vaselina, motorina cu un efort minim, chiar și cu apă rece
● neparfumat, netoxic, poate fi folosit la spălarea fructelor și legumelor
● nu alterează culoarea țesăturilor
● nu afectează epiderma mîinilor
tel: (01) 621.39.66

S.C. TEXTILA S.A.
Iași
Șos. Ștefan cel Mare și Sfînt nr. 4 (Tîrgușor Copou)
ANGAJEAZĂ
- un dulgher
- un tinichigiu
- un ventilatorist
- un lăcătuș
- fochist autorizat pentru deservirea instalațiilor de presiune medie

În legătură cu preconizata vizită a Regelui Mihai

"Noi am făcut ministrului de Externe o ofertă publică"

■ dialog cu Dan Grigore, membru în delegația care s-a întîlnit cu Teodor Meleșcanu pentru a cere acordarea vizei pentru famila regală

Nouă fundații și asociații au anunțat la data de 9 august că au adresat Regelui Mihai invitația de a participa la 8 și 9 octombrie, la București, la un simpozion internațional pe tema aniversării a 50 de ani de la 23 august 1944. În declarația făcută cu acel prilej, organizatorii au subliniat faptul că România este practic singura țară care nu celebrează împlinirea a 50 de ani de la ofensiva împotriva Germaniei naziste, cu toate că România a avut un rol important la deznodămîntul războiului. A doua zi, Casa Regală a dat publicității o declarație prin care se face cunoscut faptul că Regele acceptă invitația, lăsînd însă în grija organizatorilor să poarte discuții cu autoritățile române pentru vizele de intrare în țară. La data de 2 septembrie, o delegație de patru reprezentanți ai celor 9 fundații și asociații (Alexandru Paleologu, Ion Diaconescu, Dan Grigore și Dinu Patriciu) a discutat cu ministrul de Externe Teodor Meleșcanu, discuție din care a reieșit faptul că autoritățile de la București nu se opun a priori unei vizite a regelui dar trebuie avute în vedere implicațiile interne. În urma ședinței de vinerea trecută a Executivului, purtătorul de cuvînt al Guvernului, Ioan Roșca, a afirmat că o vizită a Regelui nu este oportună, deoarece Regele ar trebui să dea o declarație publică în care să recunoască actuala Constituție, o eventuală vizită urmînd a avea un caracter particular, nefiind dorită participarea la întruniri publice.

La data de 12 septembrie, am avut o convorbire cu Dan Grigore, component al echipei de negociatori care se va întîlni din nou cu ministrul de Externe, întrebîndu-l dacă au intervenit noutăți de la ultimele declarații ale Guvernului.

- Nu sînt noutăți, în afară de declarațiile purtătorului de cuvînt, dl. Roșca, și un interviu al domnului Meleșcanu în care reia acea declarație cu privire la necesitatea cererii de către Majestatea Sa a acordării unei vize. Deci discuțiile au rămas în același stadiu ca vineri, 2 septembrie. Acolo unde noi am făcut ministrului de Externe o ofertă publică, și prin domnia sa, Guvernului României, domnia sa a spus că această problemă, a prezenței Regelui Mihai la manifestările din societatea civilă românească, pentru celebrarea acestui eveniment - desprinderea României din coaliția antinazistă, pînă la înfrîngerea ei, prin scurtarea acestui război cu 6 luni, fapt recunoscut de mari foruri internaționale în ultima vreme - este una din condițiile sine-qua-non ale soluționării grabnice cerute de starea actuală a societății românești.

Regele Mihai este în așteptarea unei vize pe care Guvernul nu vrea să o acorde

- În cadrul întîlnirii anterioare, cum a fost percepută de către Teodor Meleșcanu, această necesitate de a se restabili adevărul istoric cu privire la actul de la 23 august 1944?

- Am avut impresia că ministrul de Externe a înțeles în adevărata semnificație demersul nostru și, în afara unui accent privitor la unele implicații interne ale unei posibile participări la manifestările noastre, nu am văzut nici un fel de reticență. Din contră, domnia sa a declarat în deschiderea dialogului că nu există a priori nici un fel de piedici în realizarea acestei vizite.

- În eventualitatea că se va solda cu un eșec, ce implicații poate avea acest refuz (mă gîndesc la imaginea României în străinătate)?

- Moștenirea foarte grea invocată de 4 ani de către guvernanți întîrzie evaluarea și inventarierea acestei stări de fapt. Mie mi se pare că această moștenire grea, alături de atomizarea societății, față de interesele majore naționale, există o dimensiune periculoasă a stricăciunilor produse asupra țării noastre de către regimul comunist și anume pierderea unei consensualități vis-a-vis de adevărul istoric. Sînt mai multe puncte de vedere asupra interesului național dar e normal să fie așa într-o anumită ecuație a convergenței. Eu personal consideram oferta noastră un model de început a unei inventarieri serioase a punctelor posibile de convergență. Există însă o întîrziere în a pune acest adevăr istoric în matca lui firească. În contextul actualelor măsuri guvernamentale, de cuprindere a unui partid cu excese naționaliste și interpretări nefaste pentru imagine, atît în interiorul cît și în exteriorul țării, demersul nostru îl socotim o ofertă extrem de constructivă, vis-a-vis de adevărata imagine a României în lume, model de europenitate și un accent pro-european al României, real, nu propagandistic, nu fabricat în laboratoare. **(NEP)**

În Basarabia

Epidemia de holeră se extinde

În cursul lunii august au fost depistate în Republica Moldova trei noi cazuri de holeră, unul dintre bolnavi decedînd. Conform presei de la Chișinău acestea se adaugă celor trei cazuri depistate în perioada ianuarie-iulie. Specialiștii resping existența pericolului unei epidemii deoarece bolnavii provin din zone diferite ale țării, cu excepția raionului Telenești, unde au fost depistate două cazuri. Aceiași specialiști resping varianta că vibrionul ar fi "importat" din Daghestan, unde s-a declanșat o epidemie de holeră, dar nu exclud acest pericol pentru viitor.

QUARTZ MATRIX s.r.l.
Șos. Păcurari nr. 8 , bl. 558, tel./fax 032-165558
DISTRIBUȚIE, SUPORT TEHNIC, SERVICE AUTORIZATE
EPSON
Imprimante matriciale 9/24 ace, cu jet de cerneală monocrom (A3 și A4) și color (A4, 720 x 720 dpi), imprimante laser A4 cu rezoluția 300 sau 600 dpi.

Protest al antreprenorilor români

Începînd din data de 18 septembrie 1994 vor intra în vigoare noi reglementări de desfășurare a licitației pentru lucrările de construcții din fonduri publice, a declarat marți, 13 septembrie, Nicolae Șișman, director general în Ministerul Lucrărilor Publice și Amenajării Teritoriale (MLPAT). Noul regulament cuprinde precizări necesare eliminării aspectelor negative care pot apărea în cadrul unei licitații pentru lucrări de construcții. Principalele reglementări prin care s-a încercat completarea vechii legislații (HG 727/1983; HG 592/1993) sînt: independența totală a constructorului la stabilirea consumurilor de materiale, energie și a prețurilor, nediscriminarea ofertanților față de condițiile de pornire a licitației, transparența modului de stabilire a cîștigătorului licitației. Totodată, s-a încercat adaptarea la normele europene care prevăd obligativitatea participării internaționale în cazul unei lucrări cu o valoare mai mare de cinci milioane ECU. De asemenea, a fost desființat rolul de verificator al MLPAT (care avea posibilitatea aprobării licitației prin vot inatacabil de Justiție) și s-a stabilit ca rezultatul unei licitații să poată fi atacat în Justiție - a precizat Nicolae Șișman.

monitorul financiar

Proiectul Legii privatizării prevede că dividendele încasate de FPP-uri vor fi virate la bugetul de stat

Conform art. 20 din proiectul Legii privatizării, dividendele încasate de Fondurile Proprietății Private, aferente cotei de 30% din capitalul societăților arondate FPP-urilor, vor fi virate la bugetul de stat pentru a fi utilizate în scopuri sociale, a declarat Hildegard Puwak, secretar de stat în cadrul Consiliului pentru Coordonare, Strategie și Reformă Economică, în cadrul întrevederii cu reprezentanții patronatelor. Legea 58/1991 (Legea privatizării), aflată în vigoare pînă la aprobarea noii legi de către Parlament, prevede că aceste dividende vor reveni cetățenilor deținători de certificate de proprietate, după al patrulea exercițiu financiar al FPP-urilor. Prin noul proiect al Legii Privatizării, Guvernul propune ca cetățenii să obțină dividende de la societățile comerciale la care devin acționari, prin schimbarea certificatelor de proprietate și a cupoanelor nominative pe acțiuni. Dividendele obținute pînă în prezent de FPP-uri au fost transformate în plasamente pentru a fi protejate de inflație. Dacă art. 20 va fi aprobat de către Parlament, aceste plasamente vor fi transformate în lichidități, care vor fi alocate unor sectoare cum ar fi: învățămînt, sănătate, cultură, protecție socială și nu Fondului Proprietății de Stat, a precizat sursa citată.

Mircea Coșea declară că Executivul are intenția de a nu renunța la cupoanele nominative

Ministrul de stat Mircea Coșea a dezmințit categoric informațiile conform cărora Guvernul ar intenționa să modifice esența legii pentru accelerarea privatizării prin eliminarea cupoanelor nominative și prin limitarea numărului de certificate ce poate fi folosit. "Nici la nivelul PDSR nu a fost o asemenea discuție. După cum știți, Biroul Executiv a acceptat în unanimitate proiectul pentru accelerarea marii privatizări", a declarat Mircea Coșea la conferința de presă a PDSR. "Guvernul este ferm hotărît să susțină programul înaintat Parlamentului."

Delegația Băncii Mondiale va analiza condițiile pentru acordarea împrumutului FESAL

O delegație a Băncii Mondiale va sosi la București, în următorul interval de timp pentru a discuta cu membrii Executivului condițiile în care va fi acordat împrumutul FESAL, a declarat, marți, Hildegard Puwak, secretar de stat în cadrul Consiliului pentru Coordonare, Strategie și Reformă Economică. Unele dintre condițiile care trebuie îndeplinite se referă la un anumit număr de societăți comerciale care ar fi trebuit să fie privatizate pînă la această dată, precum și înaintarea listei unui număr de societăți care vor fi privatizate pînă la sfîrșitul anului în curs, a adăugat sursa citată.

Produsul Intern Brut al Moldovei a scăzut cu 27,4% față de cel înregistrat în 1993

Din datele statistice oficiale rezultă că în primele opt luni ale acestui an, produsul intern brut a scăzut cu 27,4% în comparație cu perioada corespunzătoare a anului 1993. Volumul producției industriale a scăzut cu 15,6%, procentul fiind în cazul industriei ușoare de 54,6%. Producția agricolă totală s-a redus cu 9%, iar în sectorul de stat cu 14%. Volumul investițiilor străine, în primele opt luni ale anului, s-a micșorat cu 52% față de aceeași perioadă a anului trecut.

Mugur Isărescu va expune coordonatele politicii monetare a Băncii Naționale a României

Astăzi începe la World Trade Center din București conferința internațională "Doing Business in Romania", organizată de Agenția Română de Dezvoltare și de firma britanică Euromoney Conferences. Cuvîntul de deschidere îl va avea Mișu Negrițoiu, consilier prezidențial pe probleme economice. Ministrul de Stat Mircea Coșea, președintele Consiliului de Coordonare, Strategie și Reformă Economică, va prezenta apoi reforma economică din România. După-amiază, Teodor Strauss, director în cadrul FPS și Petre Szel, director general la FPP IV Muntenia, vor prezenta stadiul restructurării întreprinderilor de stat, respectiv administrarea pachetelor de acțiuni la societățile comerciale. Tot în cursul acestei zile, guvernatorul BNR, Mugur Isărescu, va expune coordonatele politicii monetare a Băncii Centrale: piața interbancară, rata de schimb, precum și politica de dobînzi.

Cursurile de referință ale Băncii Naționale a României pentru valute în cont valabile pentru data de 14.09.1994

Valute în cont	Curs în lei	Tendința
Dolar SUA	1717	↗
Marca germană	1114	↗
Yen japonez (100)	1735	↗
Lira sterlină	2678	↗
Franc elvețian	1338	↗
Franc francez	325	↗
Gulden olandez	993	↗
Lira italiană (100)	110	↗
ECU	2123	↗
DST	2501	↗

EDITORIAL

Cristian RACU

Preşedintele Iliescu aruncă mănuşa Parlamentului

Ieri dimineață, președintele Ion Iliescu s-a prezentat în fața camerelor reunite ale Parlamentului pentru a prezenta un mesaj despre starea societății românești. Fiind o premieră pentru democrația noastră post-revoluționară, gestul domnului Iliescu a suscitat numeroase discuții în care a ieșit din nou la rampă președintele Camerei Deputaților, **Adrian Năstase**. El a încercat să impună adunării audierea mesajului prezidențial fără nici o dezbatere, crezînd că astfel Parlamentul va face, precum defuncta Mare Adunare Națională, sluj în fața șefului statului.

Deși susținut frenetic de colegii săi de partid, domnul Năstase s-a înșelat amarnic întrucît intențiile președintelui Iliescu au fost cu totul altele. Acesta a încercat să dea **un exemplu de democrație** electoratului, dar mai ales occidentului (să nu uităm că la adunare au fost invitați toți șefii misiunilor diplomatice acreditați la București), făcîndu-și reintrarea în forță pe scena politică după mult discutata sa convalescență. Sigur pe el, președintele și-a permis ca la sfîșitul unui lung istoric al perioadei ce a trecut de la instaurarea sa în funcție să lanseze una din cele mai spectaculoase propuneri politice ale momentului - **eliminarea tensiunilor politice interne pe baza negocierii unui program minimal de redresare a economiei și de îmbunătățire a imaginii externe**.

Această propunere a mai fost prezentată de președintele Iliescu și cu alte ocazii, dar de această dată el a ținut să ofere o serie de garanții palpabile cum ar fi : creșterea rolului României în zona balcanică în contextul prelungirii conflictului din Bosnia, necesitatea accelerării procesului de privatizare atît prin promovarea programului de mare privatizare cît și prin atragerea capitalului străin, precum și pericolul rămînerii țării noastre în zona de influență a Moscovei. În plus, dacă luăm în considerare și **conflictul pe care Palatul Cotroceni îl are cu liderii PDSR**, mesajul președintelui a fost o mănușă aruncată Parlamentului prin care se cere reînceperea dialogului politic întrerupt în primăvară pe baza unor propuneri concrete.

Rămîne de văzut **cum va fi recepționat acest mesaj de către liderii partidelor parlamentare** pentru a reînnoda firul comunicării și pentru a elimina din viața politică toate marionetele care, promovînd discursurile demagogice, transformă disputa politică într-un circ. ■

CAFEAUA DE DIMINEAȚĂ

Theodor Pallady - un om care a trăit prin partea locului, la Bucium

Aurel LEON

Prin bătrînul și modestul pictor Steurer l-am cunoscut pe Jean Steriadi. Abia demobilizat, făceam gazetărie la București ducînd dorul Iașului. Steurer deschisese o expoziție nu știu unde și avea nevoie de publicitate. Mi l-a adus plocon Vasile Bîrcă, redactorul șef al ziarului la care lucram, moldovean de la Tecuci și stîlp de bază la Capșa.

Prin acest galantar cu fosile, ce era Capșa prin 1946, trecea jovial și lăsînd în urmă venin verde Jean Steriadi. Cu trabucul veșnic stins, morfolit între buze voluptoase, Steriadi își onora porecla de "chivuță", dată nu atît din cauza binecunoscutului său tablou cît a străduinței de lărgire a sferei din vestita epigramă:

La Capșa unde vin seniorii,
Local cu două mari despărțituri,
Într-una se mănîncă prăjituri
Și-n alta se mănîncă "scriitorii"!

Steriadi îi decapita pe pictori, atrăgînd totdeauna un cerc de auditori. Și tocmai apăruse monografia lui Zambaccian despre Pallady, seniorul care nu intra la Capșa.

- Cînd noi stăm la șfarț cu bîrfă, Toto iese la păscut cu caprele, începu Steriadi. Adună frunze verzi pentru iernile albe pictate de Steurer. Pallady e friguros, detestă iernile, nu le pictează.

- E adevărat că nu bea nici cafea? întreabă cineva.

- Nu bea, o prizează prin Zambaccian că ăsta e-mbîcsit de toate mirodeniile, rîse Steriadi și începu să imite tîrguiala colecționarului cu irascibilul Toto, care din "bazar oriental" și "amic al chozului Petrașcu" nu-l scotea pe Zambaccian. De altfel, Pallady nu se poate suferi în primul rînd pe dînsul și cred că cel mai mare rău i-l aduce ascendența, de care - bineînțeles - Toto nu-i vinovat dar e conștient avînd-o în sînge, conchise devenind grav Steriadi. Cu el se petrece o dramă.

- Nu se crede demn de înaintași?

- Pe naiba, îi sfidează pe toți Cantacuzinii și Ghiculeștii, în afara lui Puvis de Chavannes și are dreptul să o facă. Pallady e mare, ascultați-mă pe mine, e sus de tot, deasupra amvonului în care chiraie bocitoarele Bucureștiului.

- Atunci?

- Sufere seniorial în relațiile cu pictura. Infidelă n-o admite, vrea una numai a lui, pură. Cum o prinde că a trecut pe la Petrașcu sau - și mai rău - pe la Steriadi, îi sparge capul cu măciulia sau cu rața (Pallady purta baston cu măciulie de fildeș sau umbrelă cu mîner în formă de rață), dar pe urmă îi dă tot ce vrea ca s-o împace. "Madame la peinture" e Dulcineea lui. Nu vă dați seama ce tip interesant e acest "boier al picturii", păcat că nu mă prea înghite, deși oarecum mă acceptă ca pe un rău necesar, dar cu condiția să nu umblu la creion. Mutra lui o consideră exclusivitatea casei, se autoportretizează pînă la obsesie. Nu are simțul umorului caricatural, m-a bruftuluit că-i văd numai nasul și umbrela...

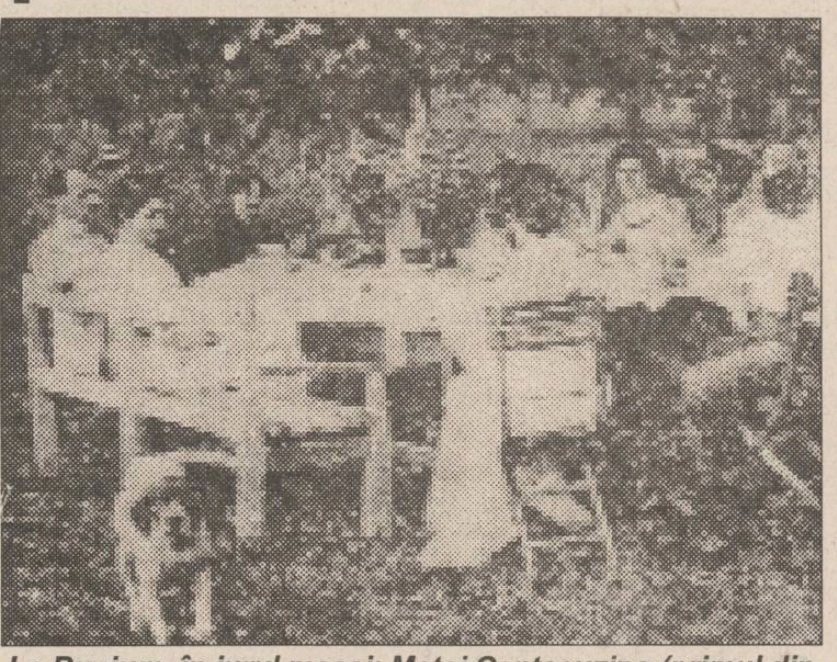

La Bucium, în jurul mesei: Matei Cantacuzino (primul din stînga), Constance Pallady-Enacovici, Jeanne Pallady (cu spatele), Theodor Pallady, Vasile Pallady, Marion Pallady-Racoviță, Eugen Ghica-Budești, Maria Pallady

Între altele, G. Călinescu gira un săptămînal care apărea în limba engleză. Se imprima la "Tiparul românesc" al lui Niculescu-Ritz alături de "Momentul", "Drapelul", "Dreptatea nouă" și nu mai știu cîte ziare. Făceam secretariat de redacție la cîteva din ele. Revista profesorului rămînînd fără asistență de tehnoredactare, am fost solicitat să-l ajut. Călinescu era pasionat de plumb și manipula cu voluptate termenii tipografici.

Terminînd treaba, am plecat împreună să-l conduc spre casă. Pe atunci, profesorul nu era asaltat cu asiduitățile cum s-a întîmplat mai tîrziu. Era chiar foarte singur, dar avea aceeași grandilocvență în gestică și în frază, ca și cum ar fi vorbit în fața unui auditoriu.

I-am explicat că de obicei traversez Cișmigiul și uneori am plăcerea să-l surprind creionînd pe Theodor Pallady. Îl ocolesc tocmai spre a nu-l inoportuna. M-am învățat minte.

- A avut dreptate să se supere, ai comis o indelicatețe, indus în eroare de mentalitatea gazetarilor că-și pot băga nasul oriunde și de lipsa de pudoare a actorilor care fac publice, fără jenă, toate intimitățile lor. Pallady e un poet de mare rafinament, format la școala lui Mallarmé și Valéry, un poet care scrie cu penelul. Nu-i din tagma prestidigitatorilor care cuceresc aplauze cu "uite ce ușor fac eu cutare lucru greu", e din stirpea chinuiților care lucrează greu și nu admit să li se vadă broboanele de transpirație. Arghezi l-a prins grozav scriind "culoare oftată sau suspin perceptibil cu ochii". A ghicit uriașul travaliu ce se ascunde în spatele echilibrului, o evoluție ca și a naturii pînă ce a ajuns la anumite legi de bază. Uite un individ cu care mi-ar plăcea să mă ciocnesc, mai ales că-l știu obsedat de luptă, gata oricînd să arunce mănușa. O să caut să-l cunosc, mi-a vorbit și Rosetti de el. Zice că-i un tip extraordinar, așa ceva nu întîlnești des. Începutul cu el e ceva insuportabil, dacă treci hopul pe urmă merge. Rosetti crede că omul seamănă cu picturile lui. N-ar fi o noutate, eu totdeauna încerc prin operă să văd autorul. Nu-l cred însă un chinuit din cauza condiției umane. La asemenea indivizi nu mai contează cum trăiesc, de aceea a și rămas în altă epocă, din comoditate: cheltuiesc aici cît mai puțin, ca să mă compensez dincolo, în artă. E izolat din cauza picturii pe care o face și care îl aruncă înainte. Cineva îmi spunea că Pallady a rămas în altă epocă și că pictează frescă veche. Total greșit. Pallady trăiește măcar cu 50 de ani înaintea noastră. E ca un bun matematician care a ajuns la formula-cheie, formula simplă formată doar din cîțiva termeni, cu mult înaintea colegilor și acum se plictisește de unul singur pînă ce va fi ajuns din urmă. E firesc să ne disprețuiască. Uite un subiect frumos pentru o monografie: drama inteligentului lucid. Cineva o va scrie. Noapte bună și la revedere pe săptămîna viitoare.

Incredibilă zi de toamnă în grădina Icoanei în desfrîul, deși claustrat de piatră, al vegetației. Petru Comarnescu a fost suferind și a ieșit ca gîzele în baia călduță a acestui început de octombrie. Stăm pe bancă și vorbim despre biata Moldovă pîrjolită și înfometată, despre Iași. Comarnescu a avut pe Păcurari casa bătrînească în care locuia avocatul Gh. Chirilescu n-o mai are. Casa era mai mult un pretext de a merge la Iași.

Deodată, a apărut pe alee Pallady. Pași rari, priviri îndelungate. Noi nici nu existam. Mîngîia o frunză străvezie de arțar, a rămas cu mîinile la spate privind epiderma subțire și ciudat colorată în nuanțe gris-bej a unei specii de salcie sau zadă. Noi, tăcînd în spatele lui. Comarnescu mi-a făcut semn să mă ridic și s-a dus lîngă el cu "vă salut, domnule Pallady" (ferească sfîntul să-i fi zis "maestre", pățeai ca și cu profesorul Alexandru Philippide). Au schimbat cîteva fraze în franțuzește pînă ce l-a convins să ia loc pe bancă. I-a spus cine sînt, Pallady a sărit dintre noi și s-a așezat ceva mai la o parte. Era trist, iar îmbrăcămintea ponosită, cu manșetele obosite îl făcea și mai melancolic. Se vedea limpede că o duce greu. Era slab și uimitor de palid, nasul îi ieșea în evidență ca o cîrjă episcopală ținută sus. Semăna cu un vultur bătrîn. A schimbat de la distanță așchii de frază cu Comarnescu, cam așa:

- De ce m-ai obligat să stau? Generozitatea e dictată totdeauna de interes. Spune-l.

- Vai, domnule Pallady, plăcerea de vă vedea...

- Deci, tot egoism. Toți sîntem niște egoiști tîmpiți. O! la! la!, cît de tîmpi putem fi! Crezi că-mi face plăcere să mă expun?

Și a tăcut brusc.

Ne-am trezit noi doi rămași pe bancă vorbind despre Iași. Pe măsură ce ne înfierbîntam privind meritele și soarta pe care trebuie s-o aibă acest centru, profilul meșterului se întorcea încet, tot mai atent spre noi, pînă ce zîmbind sarcastic în barbă nu se mai putu abține:

- Vorbe goale, enunțările fără acoperire nu există, sînt vorbe. Iar acoperirea trebuie făcută la obiect. Pînă și bocitoarele de profesie își adecvează textul după caz, pornind de la persoana decedatului raportată la calitățile omenești generale. Le-am urmărit atent în copilărie, la Perieni. Mă amuzau teribil ca și discuția pe care o ascult acum. Cum de nu obosiți spunînd inutilități?

- Domnule Pallady, se avîntă Comarnescu, dar și dumneata ești ieșean, ești moldovean chiar prin arta dumitale..

- Tant pis! În zadar voi povesti despre tabloul pe care-l intenționez, dacă nu-l realizez, el nu există. Vorbele nu pictează. Iașul are nevoie de fapte, nu de lamentări. De vreme ce-am trădat, ce rost mai are să vorbim de dragoste? Toți sîntem... dumneata de unde ești, domnule? mă privi pentru prima dată direct.

- Dintr-un sat de lîngă Iași, peste deal de Hoisești-Dumești.

(Am știut de ce pomenesc de Hoiseștii Eufrosinei Cantacuzino-Pașcanu, sora mamei lui Pallady).

Sfîntul a tresărit. A rămas ca în reverie. Tîrziu a rostit ca pentru el:

- Ce s-o fi ales de parcul Frosei? C'était merveilleux, da...da mi-aduc aminte de Hoisești. Aveam prieteni acolo. Pauvre jardin! Natura își vindecă singură rănile, noi n-avem ochi să-i admirăm libertatea, poate nici n-o pricepem fiind animale subordonate. Uite ceva ce nu pot accepta: a fi robul cuiva, nici al meu.

- Dar al artei? sări Comarnescu.

- Arta îți dă totul și n-o poți linguși cu nimic.

N-are nevoie de robi. O domini sau nu exiști. Nu admite să-i speli picioarele. Nu merge cu temenele, nici cu umplutură. Cere luptă.

- Totuși, în pictura dumneavoastră e și o stare contemplativă, un anume echilibru, propriu firii moldovenești, insistă Comarnescu.

- Nu înțeleg. Eu nu desenez decît văzînd și nu pictez decît raționînd. Pictorii moldoveni, monsieur, anume caută iluzia lirică ca să uite conturul. Au senzualitate fără spirit și încîntare fără rezistență profesională.

- Și dumneavoastră, domnule Pallady, visați în felul propriu, sînteți o fire de moldovean filtrată prin cultura apuseană. După mine, reprezentați o anumită spiritualitate ieșeană, un anume bizantinism nu descinzînd, ci aspirînd spre frescele moldovene, spre lumina molcomă a toamnelor întîrziate pe griuri de coline...

- Am avut o casă la Bucium, sus, pe deal, deschisă spre toate zările. Am ales-o anume să domine priveliștea, fără a fi ochioasă. Am visat un atelier simplu, numai atelier. A fost o vreme cînd m-am dorit lucrînd neștiut acolo. A rămas un vis pentru că m-am împrăștiat în lume. Păcat, dar acum de ce să regret?

S-a ridicat, jenat de un asemenea sentimentalism femeiesc.

- Domnule Pallady, dumneata ai nostalgia Iașului ca a unei amante moarte, las' că știu eu, se îndîrji Comarnescu. De aceea cutreieri mahalalele bucureștene, cauți pitoresc, schițezi copaci - cauți ceva care a fost.

- Nu vorbi ceea ce nu știi, se stropși Pallady. Iași? Sîntem doi bătrîni care nu ne mai salutăm de mult, deși stima mea pentru el... Și plecă țanțoș, fără altă explicație.

Duminica trecută mi-am propus, împreună cu maestrul C. Radinschi să mergem în pelerinaj la casa lui Th. Pallady de la Bucium. Urcînd pe ulița Plopii fără soț, ne-am adresat unei gospodine:

- Departe-i casa Pallady?

- Nu știu care-i. Nu există la noi. Dar drumul se numește "drumul lui Pallady".

- Și cine a fost acel Pallady?

- Vreun om care a trăit prin partea locului.

Mă răzbun pe soartă publicînd aici o fotografie din epoca în care pictorul Th. Pallady locuia în adevăr la Bucium și nu visa decît să trăiască aici și să picteze. ■

INTERVIU

"Nu a zice, ci a mișca înseamnă a ajunge!"

■ dialog cu părintele Arsenie Papacioc, de la Schitul Techirghiol (I)

Din mijlocul Bisericii Ortodoxe Române s-au ridicat, de-a lungul vremii, destule personalități cucernice și cuceritoare. În România deceniilor de după război, o serie de preoți și monahi au devenit cunoscuți pentru calitățile lor duhovnicești și pentru spiritul lor sporitor. Amintim, dintre aceștia, cîteva nume de rezonanță: preot D. STĂNILOAE, preot Constantin GALERIU, arhim. Ilie CLEOPA, arhim. Teofil PÂRÂIAN și preot Arsenie PAPACIOC. Părintele Arsenie a stat în pușcărie 14 ani și, apoi, a sihăstrit împreună cu părintele Cleopa. Este unul dintre stîlpii duhovnicești ai României.

- Părinte Arsenie, mă lupt aproape de cînd mă știu cu o problemă care nu încetează să mă apese. Iată despre ce-i vorba: mi-e jenă, mi-e rușine să mă iau în serios, mi-e rușine, uneori, să fac proiecte de viitor, gîndindu-mă că nu le merit. Vreme îndelungată, am așteptat un semn care să-mi îngăduie să mă apropii de lucrurile mele, de faptele mele! Parcă nu exist cu adevărat decît atunci cînd - foarte rar! - uit de mine însumi sau cînd sînt năpădit de urgențe, cînd reușesc să mă ascund, să evit îndoielile. Sînt, de cele mai multe ori, "vizitat", în același timp, de smerenie și de orgoliu - sînt trufaș și totodată mi-e rușine că exist, că sînt. De cele mai multe ori, existența mi se pare ea însăși un semn de mîndrie, de orgoliu și sînt tentat să-mi pun singur piedică, să-mi joc feste.

- Acum, de fapt, nu are nici o contingență smerenia cu părerea despre mine, cu mîndria. Știți: ori e una, ori e alta! Dar dumneavoastră, din cauza orgoliului sau a mîndriei - cum i-ați spus - nu vă opriți lucrarea, pentru că vă năpădesc stări sufletești pline de trufie! Vă dați seama, vă treziți că sînteți pe o poziție negativă, însă lucrarea-i pozitivă! Va trebui ca dumneavoastră singur să încercați mereu să vă puneți în poziția de a face, de a plănui, de a lăsa gîndurile bune să se apropie. Sigur e că participați la lucrarea spiritului - și este un merit personal - dar vă spun cum spun și Sfinții Părinți: Nu opriți lucrarea, care este mîntuitoare, pentru mîndrie! Adică, Dumnezeu ne-a dat puterea ca să facem ceea ce am făcut. Ei, omul nu prea recunoaște lucrul acesta. Și eu vreau să vă spun neapărat ceva, fără să schimb subiectul. Iisus Hristos a spus: "Fără de Mine, nu puteți face nimic!" Vă spun că lucrul acesta este Cuvînt de Dumnezeu și omul înclină, totuși, prin cerbicia lui să creadă că el, omul, a făcut și nu că Dumnezeu l-a ajutat să facă. Și au trecut ani de zile, sute de ani de zile și la 419, la un Sinod localnic, la Cartagina, la canonul 124 se zice așa: "Și dacă, totuși, zici că poți ceva, Anatema să fie peste tine!" Vedeți cîtă atenție s-a dat unui simplu cuvînt al Scripturii? Asta pentru că era Cuvînt de Dumnezeu: "Fără de mine, nu puteți face nimic!" Să vă călăuziți întotdeauna, în viață, după aceste cuvinte și să fiți pătruns de gîndul că Dumnezeu te ajută, că El face ca să poți, dar cu voința ta! Dacă nu ai voință, iei putere! - cum zice la Isaia. Noi ne punem voința în mișcare, dar mișcarea propriu-zisă este Harul Divin. Dar numai dacă ai voință, dacă miști, primești Harul. Nu a zice, ci a mișca înseamnă a ajunge!

- Sigur, cel ce stă trebuie să aibă grijă să nu cadă! Dumnezeu ne vrea într-un continuu suiș!

- Bineînțeles! Sîntem în echilibru, pentru că există forțe duhovnicești în noi, chiar dacă ele nu sînt cunoscute teoretic. Dar, cum avem intenția de a face lucruri bune, trebuie să ne rugăm la Dumnezeu să ne ajute cu Harul Său! Să ne ajute să putem împlini planurile noastre bune.

- Ce numiți echilibru, Sfinția Voastră?

- Mă mir că mă și întrebați, he, he, he. Echilibrul este starea în care ești stăpîn pe tine însuți: a fi stăpîn pe tine de pe o poziție mîntuitoare. **(A consemnat Dorin POPA)**

UNGHIUL DE TRAGERE

Scriitori, vi se pregătește iarăși ceva!

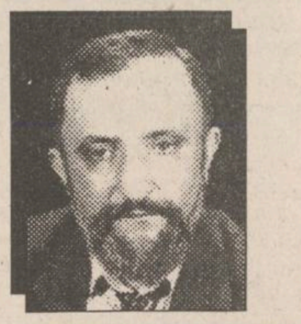

Val CONDURACHE

Televiziunea Română a fost acuzată în nenumărate rînduri de manipulare a electoratului și tot de atîtea ori s-a disculpat, invocînd o echidistanță care a funcționat în foarte puține împrejurări. Este de imaginat că asupra ei se exercită presiuni considerabile și e de înțeles că, pînă la un punct, nimeni nu poate să aibă măsura exactă a tuturor lucrurilor. Pe de altă parte, televiziunea e un instrument mult prea redutabil pentru ca puterea să-l lase din mînă, iar opoziția să-l rîvnească. Ea nu va mulțumi niciodată pe toată lumea oricîte eforturi de obiectivitate ar face.

Aș vrea, însă, să vă semnalez încă un caz de manipulare, peste care presa a trecut cu o ciudată indiferență, deși existau antecedente alarmante. Pînă acum, televiziunea a fost destul de zgîrcită cu scriitorii. Nu am ținut o evidență a sărbătoririlor, însă am reținut cîteva momente în aparență inofensive, în fond făcînd parte dintr-un plan cu bătaie lungă. I-aș aduce aminte cititorului că în 1992, spre sfîrșitul lunii iulie, poetul Adrian Păunescu a fost sărbătorit pentru împlinirea vîrstei de 50 de ani, într-o emisiune realizată de Mihai Tatulici. Emisiunea a provocat, atunci, numeroase controverse. Discuțiile, însă, vehemente, au omis un factor de primă importanță: Adrian Păunescu nu împlinea atunci 50 de ani, ci... 49. Care alt scriitor s-a bucurat de o emisiune de 3 ore pe postul central de televiziune la împlinirea vîrstei de 49 de ani? Emisiunea a avut darul să-l readucă în centrul atenției pe Adrian Păunescu și, în parte, să-l "reabiliteze" după întîmplările din seara zilei de 22 decembrie 1989 și ele prezentate de televiziune. Eram atunci în plină campanie electorală și Dumnezeu să mă ierte dacă greșesc, emisiunea lui Tatulici l-a făcut pe Adrian Păunescu senator.

O lună mai tîrziu, Televiziunea Română a transmis înregistrarea spectacolului cu piesa **Chirița în provincie**, pus în scenă la Iași prin 1981. Rolul lui Guliță era interpretat de actorul Dionisie Vitcu. Peste două săptămîni, P.D.S.R. a afișat lista de candidați pentru Camera Deputaților, avîndu-l cap de listă, pentru județul Iași, pe actorul Dionisie Vitcu. Televiziunea și-a făcut, încă o dată, datoria.

Ultimul caz de manipulare, despre care vreau să vă vorbesc, s-a petrecut recent, într-o tăcere uluită a presei: scriitorul D.R. Popescu a fost sărbătorit pentru împlinirea vîrstei de 60 de ani. Mă aflam în concediu, astfel încît sărbătorirea mi-a scăpat. La 60 de ani, D.R. Popescu merita atenția televiziunii. Am spus-o și cu altă ocazie: o parte din opera lui va rezista în fața timpului. Judecate la rece, piesele și romanele lui nu erau dintre cele mai "comode", ele pot intra în orice antologie a rezistenței literare românești, încît e de mirare cum scriitorul a rezistat în C.C. al P.C.R. și la conducerea Uniunii Scriitorilor pînă în ultima zi a dictaturii.

Dar nu despre importanța scriitorului este vorba aici, ci despre "gafa" televiziunii care, la fel ca în cazul lui Adrian Păunescu, se grăbește cu un an. D.R. Popescu a împlinit, în luna august, 59 de ani. Oricît de mare ar fi un scriitor, nu poți să-i dedici o emisiune pe postul central de televiziune la împlinirea vîrstei de 59 de ani. Scriitori, vi se pregătește ceva! Să fie vorba de alegeri anticipate? Sau P.R.M., în pretențiile lui de guvernare, caută nume credibile? Vom trăi și vom vedea. Nu iau aici în discuție valoarea operei, nici gesturile omului. Însă înclin să cred că eroarea Televiziunii Române nu este întîmplătoare. ■

În atenția absolvenților promoției 1984 - Liceul "C. Negruzzi" Iași

Cu ocazia întîmplării
a 10 ani de la absolvirea
Liceului "C. Negruzzi" Iași,
Agenția de Turism NET
organizează o masă rotundă cu tema
STRĂPUNGEREA
DIELECTRICILOR LICHIZI
Pentru detalii și informații suplimentare
nu ezitați să ne contactați la sediul firmei
din Iași, Casa Model-mezanin.
Telefon 032/117596, fax 032/144577.

Gospodinele știu ce este...
Este APARATUL DE ASCUȚIT CUȚITE !

Cu ajutorul a două rotițe din ceramică extradură APARATUL DE ASCUȚIT CUȚITE asigură o ascuțire rapidă și uniformă. Vă puteți procura acest aparat de la magazinele CENTRAL, ESTIA SUPER-COPOU, FRAROM, VOGUE.

5 Ani Garanție

Din scrisorile, telefoanele și audiențele zilei

■ Apăsînd asupra buzunarelor noastre

D-nii Vasile Azoiței și Paul Constantinescu de la Asociația de locatari P.T. nr. 10, cartierul Dimitrie Cantemir Iași. În legătură cu Ordonanța Guvernului referitoare la reorganizarea regiilor autonome și crearea, prin compensare, a societăților comerciale pentru prestări servicii către locatari, spun ei, nu-i interesează războiul dintre directorii regiilor, ci vor să știe cu cît se vor reduce costurile cetățenilor la prestațiile respective pentru căldură, apă caldă, apă rece, transport, ridicarea gunoiului etc. Aveți dreptate. Acesta este interesul major. Nu înseamnă însă că, lucrînd la regia autonomă ori la societatea comercială, directorii respectivi nu-și vor proteja în continuare salariile, apăsînd și mai abitir asupra buzunarelor noastre. Așa cum s-a întîmplat în toate cazurile cînd a fost vorba de măsuri guvernamentale tip Nicolae Văcăroiu. Dar să așteptăm și să vedem!

■ Biserica - speranță a credincioșilor

Dl. prof. Mircea Brehuescu, str. Ciurchi nr. 111, bl. F3, sc. A, et. 1, ap. 1, Iași. S-au scris multe despre "Eternitatea" - probabil cel mai mare, interesant și frumos cimitir din Moldova - care adăpostește ctitori și binefăcători, personalități ilustre ori pămînteni de rînd care-și dorm aici somnul de veci. Despre biserica cimitirului nu s-a spus mai nimic. Doar prof. Sorin Vînătoru, care vine adesea să-și plece genunchii la căpătîiul celor plecați, a scris uneori și a avut aprecieri și la adresa corului bisericii. Biserica, păstorită de tînărul, inimosul, onestul dar prea modestul preot Victor Dornescu, are încă destule necazuri. Adesea preotul este supus la tot felul de șicane și presiuni tocmai din partea instituțiilor și persoanelor chemate s-o sprijine moral și material. Se pare că cei care au sarcina să gospodărească cimitirul vor să se privatizeze și, uitînd de obligațiile de bun creștin, vor să scape de obligații față de biserică. Nu-i mai interesează dacă biserica are sobe și lemne în sezonul rece, dacă are unde depozita combustibilul, mesele, tărgile, catafalcurile, restul obiectelor de cult necesare la înmormîntări și parastase. Este de neînțeles că asemenea acte de neglijență ori presiune vin de la oamenii "păstoriți" de dl. Antonel Grosu, directorul R.A.G.C.C., care nu numai că are sub glie rude apropiate, dar are și afinități religioase. Fiecare posesor de mormînt e taxat cu 1500 lei anual, chiar și retroactiv, dar băncile din jurul bisericii stau să se prăbușească, paznicul-portar e uneori neputincios în fața vagabonzilor înrăiți, biserica sau mormintele mai sînt profanate, de circa două săptămîni Casa Domnului nu mai primește curent electric, pentru că au fost rupte de vijelie cablurile și stau încolăcite încă pe copaci. Corul bisericesc cîntă pe întuneric, ca pe vremea lui Nero - în catacombe. Inimosul preot - care nu s-a calificat și în transportul și distribuția curentului electric - seara, cînd se retrage la domiciliu, în apartamentul de două camere, unde locuiesc cei cinci membri ai familiei, dar și gazda, face planuri să aducă gaz metan la biserică, dar îi lipsesc încă banii, țeava pentru "dirijarea" gazului. Speră, totuși, că epitropul bisericii - dl. Dinu Grama - care a lucrat la Uzina Metalurgică - va rezolva și această problemă.

■ La Agenția C.F.R. - trei salariați lucrează, ceilalți beau cafeaua

Dl. Iulian Ocneanu, Iași. Vineri, 9 septembrie, la Agenția de voiaj C.F.R. din Piața Unirii, la orele 8,30, doar la trei ghișee erau cozi. Și nu mici. Restul salariatelor serveau cafeaua. Chiar în spatele ghișeelor, la vedere, în disprețul celor care, firește, se grăbeau. Deranj și pentru cele aflate în activitate. Elena Gălățeanu, de exemplu, a compostat greșit data unui bilet. Altui client, un pensionar, a uitat să-i mai dea restul, iar cînd acesta a insistat, l-a repezit. Intervievată, șefa agenției a motivat că cele de la cafea fac parte din personalul superior. Oare și la salarii?

■ Așteptăm să sune iarăși clopoțelul

Dl. Ion Prisecaru, Iași. Începe anul școlar. La librării un caiet subțirel costă 300 lei, iar banalul caiet cu 48 file, de matematică sau de română costă 484 lei. Caietul dictando, de 200 file, a ajuns 2.813 lei. Pentru "bobocei", un caiet tip I costă 334 lei, un bloc de desen - 1.143 lei, un creion indigen - 107 lei, un stilou, de la 893 lei la 42.000 lei; plastilina, rigla, lipiciul, guma, cerneala costă și ele destul. Un ghiozdan - de la 2.000 lei la 22.000 lei. Uniforma, pentru clasele I-IV, bine că a devenit facultativă, trece de 32.000 lei. Pe puțin trebuie pregătiți 50.000-60.000 lei pentru un puști. Noroc că, deocamdată, lipsesc hărțile, globurile pămîntești, bețișoarele, trusele didactice pe materii, dar și pentru grădinițe. Încolo, mai greu este cu elevii mari, dar și unde sînt 3-4 școlari în casă, chiar mărunței, că iată, pîinea s-a făcut 380 lei, zarzavaturile și carnea nu se dau cumpărate, iar salariile sînt neîncăpătoare nevoilor. În multe cazuri, alocația copiilor este pe drum, dar, așteptăm să sune iarăși clopoțelul...

■ Sindicatele libere erau cu... molozul

Dl. Gh. Gachi, șeful Unității de legătorie 97 din Splai Bahlui nr. 22 a SOCOM Igiena Iași, ne-a răspuns la articolul: "Chemați-l la ordine pe patron", semnat de dl. Teodor Viuleț, publicat în "Monitorul" din 5 septembrie a.c. Dl. Gachi ne spune: "Unitatea noastră face curățenie în atelier, dar nu noi am depus molozul pe trotuarul de vizavi, ci birourile sindicatelor libere care l-au ridicat a doua zi cu un tractor". Consemnînd contribuția sindicatelor libere la menținerea stării de curățenie a municipiului Iași sperăm că alte informații vor face referire și la resturile de cartoane și hîrtie răsturnate dincolo de parapet, pe malul Bahluiului și carbonizate. Așteptăm. **(Ion N. OPREA)**

COPIATORUL ANULUI
Cel mai IEFTIN si EFICIENT
COPIATOR A3-A3
mita DC-1555
* Mod FOTO
* 15 copii / minut
* 99 copii presetabil
* Reducere/Mărire de la 48% la 205%
5.400.000 lei
COPIATOR DE BIROU CU ECRAN MOBIL
* 4 copii / minut, de la formate A5R la A4
* Reglaj manual si automat al contrastului
mita CC-30
2.270.000 lei
mita
INTERELECTRIC S.A.
Str. ELENA DOAMNA Nr.24
Tel. (032) 112004, 112366
Fax (032) 112366, 112447

BOMBA DE CAUCIUC

Ne uităm și noi, din cînd în cînd, pe la tilivizor, cînd au loc dezbateri pe tema viitorului presei scrise din scumpa noastră patrie, dezbateri la care participă directori și editori de ziare din București. Evident, la toate aceste dezbateri, plîngerile și pîrîciunea împotriva Guvernoiului sînt foarte puternice, deoarece Guvernoiul scumpește hîrtia și manopera tipografică cu nesimțire de piață, scutirea de taxa pe valoare adăugată la facturile de publicitate emise de ziare nu s-a aprobat (au aprobat ei, de ochii lumii, scutirea de TVA la hîrtia de ziar, măsură egală cu zero, pentru că sistemul de deducere a TVA-ului plătit la cumpărarea hîrtiei se face în raport de încasările din vînzarea ziarului, rezultînd o "deducere" de 2-3%, nu de 18%, cum s-ar fi așteptat toți editorii de ziare), sistemul de difuzare este în continuare pulverizat, toate costurile mari de editare, tipărire și difuzare a unei publicații ducînd la un preț mare de vînzare a ziarelor, cu efecte dramatice asupra tirajelor, pentru că un cetățean nu-și poate permite să cumpere, în fiecare zi, publicații în valoare de 1000 de lei (adică 25.000 de lei pe lună), fiind nevoit să se oprească, cel mult, la un singur ziar, aflat în topul preferințelor sale.

În toate dezbaterile radiodifuzate și televizate, pe care noi le-am ascultat cu sporit interes pe păturicea de lucru din mijlocul Dumbravei, că altceva mai bun nu am avut ce să facem săptămîna trecută, cînd săfimea monitoricească ne-a interzis bomba de cauciuc pentru o perioadă, din motive de restructurare a ziarului lor (ne-a plăcut, trotuși, cum a apărut ieri, în varianta restructurată, în stil americănesc, cu secțiunile A și B, ieșenii putîndu-se mîndri, în toată țara, că în orașul lor apare primul ziar structurat după modelul occidental, pe secțiuni, "Monitorul" fiind la fel de mare ca oricare ziar de circulație națională din România), nu am văzut pe nici un editor de gazete "centrale" să se fi plîns de calitatea gazetarilor pe care-i are în redacția proprie. Părea că singura problemă este Guvernoiul, care scumpește de rupe hîrtia de ziar și manopera tipografică, îngreunînd în mod samavolnic munca plină de abnegație a inimoșilor ziariști. Nu era vorba deloc despre cetățeni agramați, niște copchilași care în liceu nu depășeau media șase la limba română și care, după revoluție, s-au apucat de prășit în ogorul complicat al limbii române și al gramaticii, fără a ști, în același timp, nici regulile de bază ale jurnalismului, pe care le știe orice condeier, fie că scrie la un ziar din Gabon sau din Paraguay. Majoritatea editorilor de ziare "centrale" dădeau la o parte problemul meseriei celor care le scriu gazetele, de parcă ar fi fost normal ca un ziar să fie redactat de băieți și fete aflați la furat la capitolul limba și gramatica română, bașca la capitolul cultură generală, o problemă groaznică pentru mulți ziariști cu pretențiuni.

Aici trebuie să introducem teoria de cauciuc a ziaristului născut și nu făcut, precum și a ziaristului făcut după ureche și nu născut. În ce constă scumpa noastră teorie cu dublă implicație? Constă în felul următor: există oameni înzestrați cu ceea ce se numește "talent", capabili să abordeze ziaristica, de exemplu, fără a avea nevoie de o dăscăleală instituționalizată. Se descurcă dumnealor singuri, citesc tot ce le trebuie pentru a fi gazetari completi, se adaptează cu ușurință cerințelor oricăror editori și așa mai departe. Aceste personaje sînt rare și sînt rîvnite de orice redacție serioasă. Cine n-ar vrea să aibă un reporter dotat cu talent nativ, capabil să abordeze cu ușurință orice subiect gazetăresc? Teoria privitoare la ziaristul făcut după ureche și nu născut se poate demonstra citind majoritatea ziarelor noastre, în care vom putea urmări, cu amuzament și înțelegere, o seamă de însăilări ce nu au nici în clin nici în mînecuță cu ziaristica, niște compuneri mediocre, cu titluri barosane și cam atît, scrise de copchilașii de care vorbirăm. Aici este marea problemă: cum transformăm în ziarist un tînăr care și-a făcut lecturile la timp, care are simț de observație, spirit analitic și putere de sinteză, dar care nu cunoaște regulile specifice ziaristicii? Nu e ușor, așa e, dar nici imposibil. O soluție ar fi Școala de presă, organizată de fiecare redacție interesată în formarea de noi ziariști, întreprindere dificilă și mare consumatoare de timp și nervi, care presupune "rularea" a sute de oameni într-un singur an, pentru selectarea a doi-trei ziariști meseriași. O altă soluție ar fi înscrierea la cursurile postuniversitare de jurnalistică, organizate de Universitatea "Al. I. Cuza" din Iași, care presupune un an de studiere a obiectelor ce trebuie să devină instrumentele de lucru ale unui ziarist adevărat. Vedeți că ați pierdut o zi, pentru că ieri au început înscrierile. Cine vrea să fie ziarist cu patalama la mînă, nu după ureche, apoi trebuie să promoveze neapărat examenul de admitere la cursul postuniversitar de jurnalistică de la Universitatea ieșeană. Mai băieți și fete, vreți o meserie frumoasă, în care nici o zi de lucru să nu semene cu alta, în care puteți fi vedete, purtători de opinie, persoane respectate și temute în același timp? Deveniți ziariști, ce mai stați degeaba și tundeți frunzulițe la cîini? Dar cu patalama obținută pe bune, nu altfel. Succes la examen! Ne întîlnim în practică, la redacția "Monitorului" sau la redacția "Radio Nord-Est". Pa, măi băieți și fete!

LIZUCA și PATROCLE

ULTIMUL VAGON POȘTAL

Este normal ca cetățeanul să fie pedepsit pentru că picură un robinet - în timp ce se risipesc cantități impresionante de apă?

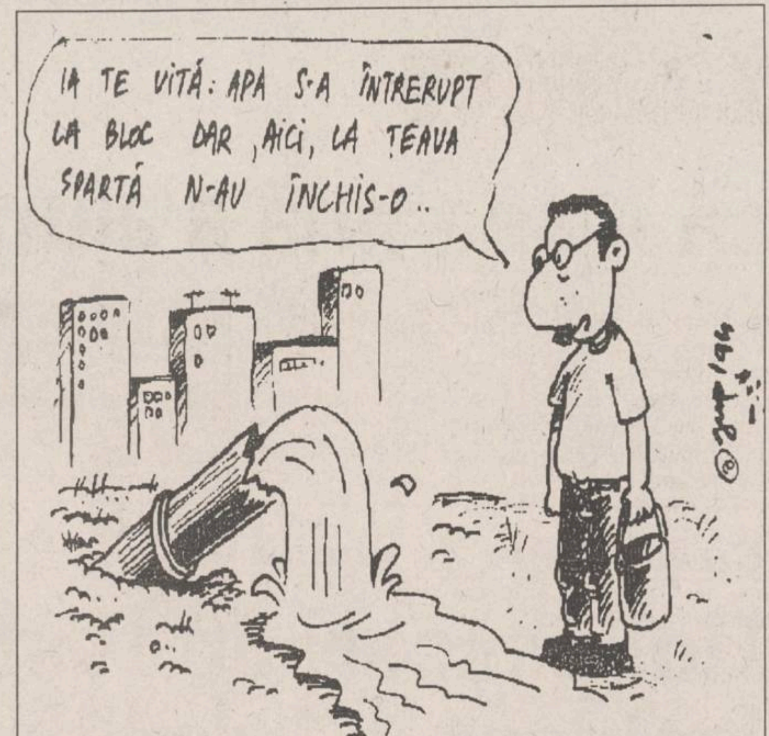
IA TE UITĂ: APA S-A ÎNTRERUPT LA BLOC DAR, AICI, LA ȚEAVA SPARTĂ N-AU ÎNCHIS-O..

Încerc prin intermediul dumneavoastră să rezolv o problemă, care timp de o lună zile nu și-a găsit rezolvarea.

În ziua de 11 august 1994, a apărut o avarie pe conducta de apă pe B-dul Alexandru cel Bun 31, între blocurile X4 și X5, apa inundînd spațiul verde dintre cele două blocuri și curgînd la canalizarea stradală în fața blocului X4, a fost inundat de asemenea și subsolul blocului X4.

Situația se perpetuează fără ca R.A.J.A.C. să se sinchisească, zilnic curg la canal zeci de metri cubi de apă transportată, tratată, pompată. Menționez că am sunat în această perioadă de 5 (cinci) ori Dispeceratul Regiei Apă-Canal; pe 1 septembrie 1994 am fost personal și am vorbit cu dispecerul de serviciu - am încercat să intru la conducere, dar din motive obiective nu s-a putut.

Se nasc din această situație cîteva întrebări:

- Este normal ca cetățeanul să fie pedepsit pentru că picură un robinet - în timp ce se risipesc cantități impresionante de apă?

- Nu consideră onorata conducere a R.A.J.A.C.-ului că risipind apa nu vor mai avea cu ce spăla de păcate pe cei care sînt plătiți (și cu salarii deloc modeste) pentru a-și face datoria?

- Este sau nu, apa o problemă de viață, deci ne putem permite "luxul" de a sfida luarea măsurilor necesare?

- Nu în ultimul rînd "cine plătește"? sau rămînem ca înainte de 1989 - plătim cu toții neglijența, nepăsarea, sfidarea și poate chiar incompetența unora, plătiți să-și facă datoria.

Menționez că la ora cînd vă scriu apa curge șuvoi (de o lună de zile și nopți).

11.09. 1994, ora 18,00 (am sunat și la Dispecer Apă-Canal care mi-a spus că nu-i datoria dînsului să repare, ci a șefului de sector).

Cu stimă și respect,
Mărluță Constantin

ComputerLand Center Iasi
Ofertă specială

● Calculatoare compatibile IBM:
PC AT 486 SLC / 33 MHz 1.740.000 lei
PC AT 486 DX / 40 MHz 2.170.000 lei
PC AT 486 DX2 / 66 MHz 2.310.000 lei
Toate configurațiile conțin: - RAM 4 MB
- HDD 264 MB, FDD 3,5"
- Monitor color SVGA
- Mouse
Garanție 2 ani.
● Imprimantă cu jet de cerneală FUJITSU A4, 300 dpi, 532.000 lei
Bd. Ștefan cel Mare bl. B2
Tel. 116651; 116772; 117300, Fax 117956

SIGUR VĂ INTERESEAZĂ

ÎNCHIDERI INSTALAȚII DE UTILIZARE GAZE

Ora 10,00-13,00: Str. Albineț; Rafel; Săvescu; Vulpe; Sărăriei nr. 16-93; Cerchez; Italiană; Florenț, str. C. Negri bl. Z1, Z2, T1; Dacia bl. J8, J9.

CARNETUL ZILEI

✝ **Înălțarea Sfintei Cruci** ***(post)***

14° — 30° C

VREMEA

Vremea se menține frumoasă și caldă cu cerul variabil la senin. Temperaturile maxime vor oscila între 28 și 30 grade C, iar cele minime între 14 și 18 grade C. **(Cristina Mariana DASCĂLU - Centrul de Predevere a Vremii Bacău)**

TV BUCUREȘTI

TVR 1 7,00 TVM. Telematinal ■ 10,00 Actualități ■ 10,05 Calendar ■ 10,20 Desene animate: Cro ■ 10,45 Videolexicon ■ 11,45 Insulele Mauricius. ■ 12,15 Film serial: Mala Mujer (r) ■ 13,00 1001 audiții: Miron Grindea - un român celebru în publicistica internațională. ■ 14,00 Actualități ■ 14,10 TVR Iași. Est Meridian ■ 15,05 TVR Cluj-Napoca. ■ 16,00 Actualități ■ 16,10 Microrecital. Pompiliu Dîrjan. ■ 16,25 Alfa și Omega ■ 17,10 De la lume adunate ■ **17,40 Baschet feminin: Sportul Studențesc - Interoil Odessa** (repriza a II-a) în competiția europeană "Cupa Liliana Ronchetti". ■ 18,30 Desene animate: Candy, Candy ■ 19,00 Sensul schimbării: ■ **19,30 Film serial: California visează (SUA)**, ep. 17 ■ 20,00 Actualități. Buletin meteo ■ **20,25 Film serial: Dr. Quinn (SUA, 1992)**, ep. 16. ■ **21,20 Fotbal: Anderlecht Bruxelles - Steaua București** în prima etapă din "Liga Campionilor". ■ 23,20 Noi frontiere. De la sursă la robinet! ■ 0,05 Actualități ■ 0,20 Întîlnirea de la miezul nopții. ■ 1,00 Tenis. Marele turneu "Romanian Open" de la București.

TVR 2 7,00 TVR Cluj-Napoca. ■ 8,00 Refrenele amintirilor. ■ 9,00 Instantanee franceze. ■ 10,00 Actualități ■ 10,05 Ora de muzică. Din arhivele Filmotecii TV. ■ 11,00 Telejurnal Worldnet ■ 11,30 Desene animate ■ **12,00 Tenis. Marele turneu "Romanian Open".** În pauză: Actualități (ora 14,00) ■ 16,00 Desene animate: Candy, Candy ■ **16,30 Film serial: Și bogații plîng (Mexic)** ■ 17,00 Mini-eco. ■ **17,40 Film serial: Mala Mujer, ep. 61** ■ 18,30 Emisiune în limba maghiară: ■ 20,00 Actualități ■ 20,25 Ritmuri muzicale ■ 21,00 TVM. Mesager ■ 21,30 Formula 3. ■ 22,00 TV5 Europe. Telejurnal în limba franceză ■ **22,30 Film serial: Santa Barbara (SUA)**, ep. 5 ■ 23,15 Dezbateri culturale. ■ 0,30 Fotbal: "Liga Campionilor", ediția 1994-1995. Rezumatele meciurilor din prima etapă.

TV SATELIT

RTL

6,30 Bună dimineața, Germania! ■ 10,05 Urgență în California (s) ■ **11,00 Frumos și bogat (s)** ■ 11,30 Vremea dorinței (s) ■ 12,30 Duelul familiilor (cs) ■ 13,00 Magazinul amiezii ■ 13,30 Seriale ■ 15,10 Pasiunea ei e crima (s.p.) ■ 16,00 Ilona Christen talkshow ■ **17,00 Hans Meister talkshow** ■ 18,00 Cine e șeful aici? (s) ■ 18,30 O familie de pomină (s) ■ **19,00 Frumos și bogat (s/r)** ■ 19,30 Exploziv telegrafic ■ 19,45 Știrile serii ■ 20,10 Exploziv - magazin ■ 20,40 Vremuri bune, vremuri rele ■ **21,15 Fotbal. Liga Campionilor (rez.)** ■ 23,15 Liga Campionilor (rez.) ■ 0,15 RTL Night Show ■ 1,00 Știrile nopții ■ 1,30 O familie de pomină (s) ■ 2,00 Tracey Ullman Show.

PRO 7

7,30 Desene animate ■ 8,55 Familia Walton (s) ■ 9,50 Mica noastră fermă (s/r) ■ 10,45 Păcate (f. SUA 1985) ■ 12,30 Compania a treia (s) ■ 13,00 O agentă inimoasă (s.p.) ■ **14,00 Îngerii lui Charlie (s)** ■ 15,00 Arabella Kiesbauer (show) ■ 16,00 Dinasty (s) ■ 17,00 Mica noastră fermă (s.co.) ■ 18,00 Desene animate ■ 19,30 Dureri în creștere (s.co.) ■ 19,55 Febra colegiului (s.co.) ■ 20,25 Clasa întîi, Mr. Cooper (s) ■ **21,15 Dirty Tricks (f. SUA 1992) cu D. Keaton, Ed Harris** ■ 23,00 The Highwayman (s) ■ 0,00 Dulci păcate (jurnal sexologic) cu M. Frings ■ 1,05 Zăpadă tropicală (f. SUA 1987) ■ **2,45 New York Cops (s/r)** ■ 3,40 Reluări.

MTV

7,00 Matinal ■ 11,00 Ingo ■ 13,00 Muzică soul, cu Lisa l'Anson ■ 14,00 Mari hit-uri, cu Pip Dann ■ 15,00 Mix-ul după-amiezii ■ 16,30 Emisiune cu manechine ■ **17,30 Coca-Cola Report** ■ 17,45 Noutăți cinematografice ■ 18,00 Știri din muzică ■ 18,15 3 din 1 ■ 18,30 Dial MTV - topul telespectatorilor ■ 19,00 Muzică non-stop, cu Marijne ■ 21,00 Mari hituri, cu Pip Dann ■ 22,00 Ghidul muzicii de dans ■ **23,30 Beavis & Butt-head (d.a.)** ■ 0,00 Coca Cola Report (r) ■ 0,15 Noutăți cinematografice (r) ■ 0,30 3 din 1 (r) ■ **1,00 Muzică alternativă - un nou show cu Marijne** ■ 3,00 Marijne ■ 4,00 Nocturna video.

EUROSPORT

9,30 Aerobic ■ 10,00 Aerobic Campionatele Ungariei ■ 11,00 The Greatest Hours of Sport - Cele mai mari evenimente din istoria sportului ■ 13,00 Fotbal Cupa UEFA, turul 1, manșa 1 (înreg.) ■ **15,00 Surfing Biarritz (r)** ■ 15,30 Pentatlon modern Finala CM de la Darmstadt ■ 16,30 Ciclism Turul Cataloniei (d) ■ **17,30 Ciclism montan Finala CM de la Penticton** ■ 18,00 Auto Magazin F1 ■ 19,00 Ciclism Paris-Bruxelles (d) ■ 20,30 Buletin de știri 1 ■ 21,00 Box Prime Time Special ■ 23,00 Mag. sporturilor cu motor ■ 0,00 Auto Magàzin F1 ■ **1,00 Auto CM Indoor la Stock-Cars, Paris (r)** ■ 2,00 Buletin de știri 2.

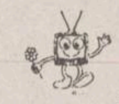

TV EUROPA NOVA

TV (canalul 54, sunetul pe 5,5 MHz) 17,00 Deschiderea programului ■ 17,05 Country music ■ 17,30 Noi, generația tînără. Tema emisiunii: "Toamnă, școală, examene". Din cuprins: "Examene, examene", "Școala la început de an", muzică. Invitat: prof. Doina Spiță, director la Liceul Național Iași. Realizator: George Chelaru ■ **18,35 Desene animate** ■ **19,00 Infonova** ■ 19,40 Terra: Odiseea spațială; Istoria navigației; Antarctica - ultima frontieră ■ 20,00 Videoclip '94 ■ 20,30 Politica la Iași. Invitat prof. dr. Petru Caraman, președintele C.D.R., filiala Iași. Redactor: Lucian Dîrdală ■ **21,00 Film artistic: Înaltă, frumoasă și periculoasă (prod. Franța, 1985; regia: Daniel Vigue; cu: Gerard Depardieu, Sigourney Weaver, Ruth Westheimer)** ■ 22,30 Dialoguri spirituale - Invitat: preot Dumitru Nechifor. Biserica Barnovschi. Redactor: Cassian Maria Spiridon ■ 23,00 Închiderea programului.

TELE M

Program Deutsche Welle ■ 11,00 Program Worldnet ■ 18,30 Total M - Știri ■ 18,45 Publicitate ■ 19,00 Fenomenul turistic ■ 19,30 Documentar Worldnet ■ **20,00 Desene animate** ■ 20,30 Poliția rutieră ■ 20,45 Ascensiuni ■ 21,00 Total M - Știri ■ 21,15 Publicitate ■ **21,30 Film artistic** ■ 23,00 Program Deutsche Welle.

TVR IAȘI

Orele 14,10-15,05, pr. I - **EST MERIDIAN MAGAZIN** Note, știri și reportaje din Moldova ■ Accente ■ La porțile dorului: popas folcloric botoșănean ■ Videoclipul emisiunii ■ Radiografii economice. Redactori: Ioana Lungeanu, Dan Trofin.

RADIO NORD-EST

(72,44 FM STEREO)

5,50-9,00 Micul dejun - program matinal de știri, informații din actualitatea locală și națională, meteo, buletin rutier, informații utilitare, horoscop, agenda zilei, buletine de știri la orele 6,00 (BBC), 7,00, 8,00; 6,30 Retrospectiva zilei precedente ■ 9,00-13,00 Fir direct - dialog cu ascultătorii, buletine de știri la orele 9,00, 10,00, 11,00, 11,30 (Deutsche Welle), 12,00 ■ 13,00-16,00 Siesta FM - muzică, buletine de știri la orele 13,00, 15,00; 14,00-14,30 Actualitatea - retransmisie BBC World Service; 14,40 Infosport ■ 16,00-20,00 Turnul de control - reportaje, interviuri, relatări din actualitatea locală, transmisii telefonice, știri, informații, muzică, buletine de știri la orele 16,00, 17,00, 18,00-19,00 Actualitatea - retransmisie BBC World Service; 19,45 Sport; Tragere la sorți "Integrama norocoasă" ■ 20,00-20,10 Deutsche Welle - buletin de știri ■ 20,10 Sport ■ 20,40 Muzică la cerere ■ 21,00-21,30 Actualitatea - retransmisie BBC World Service ■ 21,30 Exclusiv jazz. O emisiune de Romeo Cozma și Radu Ţepordei, buletin de știri la orele 22,00 ■ 22,30 Muzică de catifea. Realizator Sandi Leonties ■ 0,05 VOA Europe - Rob Mc Lean Show ■ 3,00 Rock Time (r) ■ 4,00 VOA Europe - On the Radio ■ 5,00 VOA Europe - VOA Oldies Party.

FARMACII DE GARDĂ

Farmacia nr. 2 Piața Unirii (tel. 116029).

SPITALE DE GARDĂ

Spitalul "Spiridon" (tel. 142730): Clinica a III-a Medicală; Spitalul de Urgență (tel. 140690); **Maternitatea "Elena Doamna"** (tel. 146570).

CINEMATOGRAFE

■ **Cinematograful "Victoria"**(Telefon: 112502); 9-15.09.1994, orele: 9;11;13; 15;17;19; **"The Flintstones. Noi aventuri în Epoca de Piatră"**. Producție SUA. Comedie de Brian Levant. După serialul de desene animate cu același nume. Cu: John Goodman, Rick Moranis, Kyle MacLachlan, Elizabeth Taylor. Premieră.

■ **Cinematograful "Republica"**(Telefon: 114327); 9-15.09.1994, orele: 9;11;13;15; 17;19; **"Neînvinsă-i dragostea"**. Producție România, 1994. Scenariul și regia: Mihnea Columbeanu. Cu: Dana Măgdici, Geo Costiniu, Andrei Duban, Dorina Lazăr, Valentin Urîtescu, Ion Dichiseanu, Sebastian Papaiani. Eseu satiric de actualitate. (Film interzis copiilor sub 16 ani). Premieră.

■ **Cinematograful "Copou"** (Telefon: 145738); 9-15.09.1994, orele: 9;11;13;15;17; **"Mr. Jones"**. Producție SUA, 1993. Thriller psihologic cu Richard Gere. 9-15.IX.1994, ora 19: **"Amantul"**. Coproducție Anglia, Franța, 1991. După romanul omonim de Marguerite Duras. Film de dragoste regizat de Jean Jacques-Annaud.

■ **Cinematograful "Dacia"** (Telefon: 164740); 9-15.09.1994, orele: 9;11;13; 15; 17; 19; **"Demolatorul"**. Producție SUA, 1993. Thriller S.F. cu Sylvester Stallone.

■ **Videotecă:** - La sala mică a cinematografului "Republica" (orele: 10;12;14;16;18;20).

☎ TELEFOANE UTILE

☎ SALVARE: 961
☎ POMPIERI: 981
☎ POLIȚIE: **Inspectoratul Județean 146666, 140720, 146840; Municipiu - 146850; Serviciul Circulație - 140070.**
☎ AGENȚIA C.F.R.: 147673
☎ INFORMAȚII GARĂ: 146333
☎ AUTOGARĂ: 146587
☎ TAXICOM, dispecerat: 953, 146593
☎ AGENȚIA TAROM: 115239
☎ INFORMAȚII AEROPORT: 178126
☎ STAȚII PECO: Baș Ceauș - 176865; Aurel Vlaicu - 175812; Bucium - 132891; Crișan - 112182; Păcurari - 164142; Sărărie - 147480.
☎ DISPECERATE: R.A. Gaz-Metan - 141737; R.A. Apă-Canal - 142451; Renel - 147070, deranjamente - 147070; Termoficare - 141956; R.A. Locuința - 112434; Telefoane - Deranjamente - 921; Protecția mediului - 147010.
☎ GARDA FINANCIARĂ: 114065, 112427.
☎ ADMINISTRAȚIA FINANCIARĂ: 143030
☎ NOTARIAT: 147574
☎ TRIBUNAL: 146300
☎ PROCURATURĂ: 146630
☎ CAMERA DE COMERȚ: 117757
☎ CENTRUL MILITAR JUDEȚEAN: 146370
☎ HOTELURI: Moldova - 142225; Traian - 143330; Unirea - 142110; Sport - 137817.
☎ POLICLINICA CU PLATĂ: triaj informații - 117244
☎ OFICIUL JUDEȚEAN PENTRU PROTECȚIA CONSUMATORILOR: 145392

Tensiunea în Marea Caraibelor este în creștere

S.U.A. nu vor mai avea alte discuţii cu Fidel Castro

■ ultimii cubanezi care încearcă să ajungă în SUA pe mare au fost "pescuiți" de paza de coastă americană

Secretarul de stat american, Warren Christopher, a declarat că Statele Unite nu intenționează să poarte alte convorbiri cu emisarii liderului cubanez Fidel Castro decît dacă acesta va păși pe calea democrației sau dacă situația va impune aceste convorbiri, informează REUTER. "Noi am încheiat vineri un acord în vederea reducerii exodului cubanezilor care încearcă să ajungă în Statele Unite, dar nu avem în perspectivă alte convorbiri cu Fidel Castro. El știe că, dacă va face pași spre democrație, spre economia de piață și spre respectarea drepturilor omului, Statele Unite vor răspunde într-o manieră corespunzătoare", a declarat Christopher. Aproximativ 26.000 de emigranți cubanezi și peste 19.000 de haitieni sînt găzduiți la baza navală americană de la Guantanamo (Cuba). Sîmbătă, în timpul unui protest împotriva acordului americano-cubanez de vineri, unul din cei 2.500 de protestatari cubanezi a fost rănit de baioneta unui paznic militar. Cu toate că există rapoarte neconfirmate privind părăsirea taberei de către unii cubanezi, surse militare locale au declarat că situația este pașnică. În timp ce Statele Unite se pregătesc pentru o invazie în Haiti, nu poate fi vorba de același lucru și în cazul Cubei. "Avem aceleași obiective în ambele cazuri, respectiv reinstaurarea democrației, dar strategiile noastre, din motive întemeiate, sînt diferite", a mai declarat Christopher.

Numărul persoanelor care părăsesc Cuba la bordul unor ambarcațiuni cu destinația Statele Unite a scăzut simțitor în ultimele zile. Circa 200 de persoane au fost reținute în ultimele 36 ore de către paza de coastă americană, în comparație cu peste 1.000 capturate duminică. Reducerea drastică a imigranților ilegali cubanezi s-a datorat patrulelor navale cubaneze, care și-au intensificat activitatea de împiedicare a cetățenilor cubanezi să-și părăsească țara. Autoritățile cubaneze au făcut cunoscut că, începînd de ieri, paza de coastă cubaneză a fost autorizată să folosească forța pentru a-i reține pe imigranți.

În fotografie, membrii gărzii de coastă a Statelor Unite. Aceștia sînt nevoiți să prevadă riscurile pe care le implică fuga disperată a cubanezilor pe mare.

Președintele Iranului prevede o lovitură de stat în Algeria

■ *liderul primului stat fundamentalist islamic din lume a reiterat sentința de condamnare la moarte împotriva lui Salman Rushdie*

Președintele Iranului, Ali Akbar Hashemi Rafsanjani, a cerut Franței să-și retragă sprijinul pentru guvernul Algeriei, angajat de doi ani într-o sîngeroasă confruntare cu grupările islamiste. "Guvernul dvs. (al Franței) sprijină executivul algerian la fel cum Statele Unite l-au sprijinit pe șahul Iranului. S-a văzut atunci (în timpul revoluției iraniene) ce s-a întîmplat, iar SUA sînt acum discreditate", a avertizat Rafsanjani, într-un interviu publicat luni de ziarul francez "Le Figaro" și citat de REUTER. Liderul iranian a prezis victoria gherilelor fundamentaliste din Algeria, afirmînd că actualul guvern va fi răsturnat de la putere de Frontul Islamic al Salvării (FIS). În altă ordine de idei, Rafsanjani a declarat că țara sa nu va anula sentința de condamnare la moarte pronunțată împotriva scriitorului indian Salman Rushdie, autorul celebrei cărți anti-islamice "Versetele Satanice". În prezent, Rushdie trăiește în Marea Britanie, fiind permanent protejat de serviciile speciale occidentale.

Salman Rushdie, autorul "Versetelor Satanice"

Prima dată cînd liderul libian ar putea avea dreptate

Gaddafi consideră că invazia în Haiti va deveni un "precedent periculos"

■ după cum se știe, pentru americani Somalia reprezintă un fel de mini-Vietnam

Liderul libian Muammar Gaddafi, care se teme că Occidentul ar putea ataca Libia cu represalii în urma sinistrului de la Lockerbie, a afirmat marți ca o invazie americană în Haiti ar crea un periculos precedent, informează REUTER. "Dacă invazia în Haiti va avea loc, aceasta va confirma ceea ce noi deja am spus despre Statele Unite, despre tirania lor, despre pericolul pe care îl reprezintă pentru întreaga umanitate și va confirma, de asemenea, faptul că le lipsește atît conștiința, cît și moralitatea", a declarat Gaddafi. În opinia sa, dacă Marea Britanie va lua și ea parte la invazie, aceasta va însemna declinul așa-numitelor civilizații creștine occidentale, care se dovedesc a fi doar minciună și înșelăciune. Liderul libian face cu același prilej un apel Papei Ioan Paul al II-lea "de a salva ce se mai poate salva din templul creștinismului în declin". Gaddafi, care și-a exprimat în ultimele luni teama de o invazie în Libia din partea Occidentului, dorește ca declarația sa în problema Haiti să fie înregistrată în documentele Națiunilor Unite, pentru a constitui o referință în "viitoare cazuri similare".

Cu rușii nu-i de glumit

Doi pescari au fost uciși într-un incident în largul Insulelor Kurile

■ ambarcațiunile lor au fost distruse de paza de coastă rusă

Doi pescari au fost uciși în urma deschiderii focului de către paza de coastă rusească asupra a două ambarcațiuni suspectate de braconaj în largul disputatelor Insule Kurile, informează REUTER, citînd un comunicat Itar-Tass, difuzat luni. Cele două ambarcațiuni, presupuse a fi sud-coreene sau taiwaneze, au fost identificate ulterior drept Kun Sun Siur-880 și Shau Yu-621. Primul pescar a fost ucis pe loc atunci cînd Shau Yu-621 a fost lovită de patru proiectile rusești, iar cel de-al doilea a murit mai tîrziu, din cauza rănilor. Comunicatul Tass relevă că "paza de coastă rusească a fost obligată să deschidă focul asupra unui grup de vase care nu s-au supus ordinului de a se opri", adăugînd că unele din aceste vase veneau din apele teritoriale rusești.

MONITORUL INTERNAȚIONAL

În luna octombrie premierul Berlusconi va vizita Rusia

Premierul italian, Silvio Berlusconi, și-a amînat vizita în Statele Unite pînă în primăvara următoare. În perioada 14-15 octombrie el va efectua o vizită în Rusia. El se va întîlni cu președintele Boris Elțîn și cu șeful guvernului rus, Viktor Cernomîrdin. Aceasta este prima vizită în străinătate a premierului italian.

La Simferopol bîntuie holera

Deasupra orașului Simferopol planează moartea. Pe o pancartă de la Spitalul Nr. 7 poate fi citit un cuvînt de groază: holera. Aici sînt deja spitalizați 14 bolnavi și aproape 30 purtători de viruși. Despre pericolul ce te paște la fiecare pas ești prevenit de elevi în gara feroviară. În oraș au fost închise 17 școli

"Marea evadare" dintr-un lagăr de muncă din Rusia

În ținutul Primorie, a fost prevenită o evadare în masă a deținuților. Potrivit ITAR-TASS, administrația coloniei de muncă și reeducare din apropiere de Nahodka a descoperit un tunel de 40 de metri, săpat de deținuți și care ieșea în afara coloniei. Pregătirile pentru evadare au durat cîteva luni și erau aproape de finalizare.

Scade numărul celor care solicită azil în Germania

Un mare număr de azilanți străini, ce n-au reușit să obțină dreptul de ședere permanentă în Germania, a început în ultimul timp să părăsească de bună voie solul german, pentru a nu-și compromite șansele viitoare de a deveni cetățeni germani, cei expulzați nemaiavînd dreptul de a reintra în Germania timp de cel puțin 10 ani de la data expulzării. În plus, ei pierd dreptul la orice alocație socială. Dacă pleacă de bunăvoie, acești oameni păstrează intactă șansa, cel puțin teoretic, de a reveni într-o zi și de a reînnoi cererea de azil. În primele opt luni ale acestui an, numai 81.864 străini au depus cerere de azil, ceea ce reprezintă cu 64,8% mai puțin decît în aceeasi perioadă a

Președintele Meșkov s-a recunoscut învins

Președintele Crimeei, Iuri Meșkov, a ordonat ieri ridicarea blocadei asupra clădirii Parlamentului, la numai două zile după ce suspendase lucrările legislativului, informează REUTER. Meșkov suspendase dezbaterile din Parlament, ca urmare a adoptării de către acesta a unei legi prin care prerogativele sale erau restrînse. De asemenea, el a mai afirmat că membrii legislativului sînt corupți, iar activitatea lor este ineficientă.

Willy Claes la pupitrul NATO?

Rapoarte din Londra și Bruxelles informează că ministrul belgian de externe Willy Claes s-a impus drept principalul candidat la funcția de secretar general al NATO. Decizia urmează să devină finală peste cîteva săptămîni, dar surse diplomatice din Londra și Bruxelles au făcut cunoscut că dl. Claes, socialist, a întrunit sprijinul celor mai mulți dintre cei 16 membri NATO. Ceilalți trei candidați, respectiv Thorvald Stoltenberg (Norvegia), Hans van den Broek (Olanda) și G.Amato (Italia) au pierdut din șanse, deoarece fie că nu au sprijinul guvernelor lor, fie că întîmpină opoziția fermă a unor aliați din NATO.

Separatiștii - la putere în Quebec

Opoziția separatistă vorbitoare de limbă franceză a cîștigat alegerile din provincia francofonă Quebec. Premierul administrației liberale care își va încheia în curînd mandatul, Daniel Johnson, a recunoscut eșecul formațiunii sale politice. Rezultatele preliminare au indicat că Partidul Quebecois care militează pentru separarea provinciei franceze din componența Canadei și-a adjudecat 77 de locuri, restul de 47 revenind liberalilor. Partidul Quebecois și-a făcut cunoscută intenția de a organiza anul viitor un referendum privitor la secesiunea provinciei. Totuși, pentru organizarea unui referendum în problema separării, liderul partidului, Jacques Parizeau, ar avea nevoie de mai mult de 50 % din voturile alegătorilor, în prezent doar 47,1% pronunțîndu-se în favoarea declarării independenței.

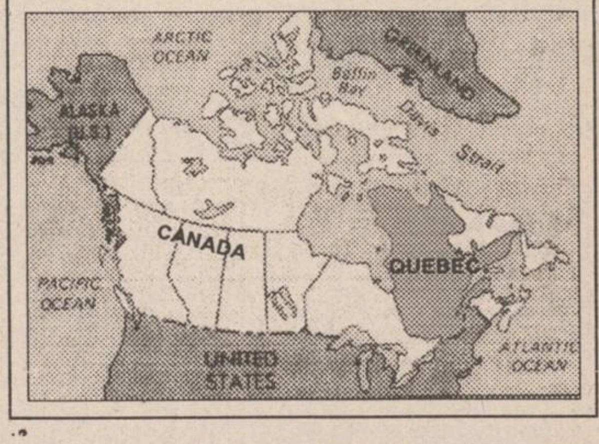

AGFA
Agfa
FILM
garantează calitatea fotografiei dvs.
Cuza Vodă 9, Tel. 113846

elicom PAGING
Tel:116772; 117300, Fax 117956
Vă transmite operativ mesajele personale în:
Iași, București, Constanța, Pitești, Oradea, Sibiu și Craiova
PAGER-UL DVS. VĂ SCOATE DIN MULŢIME!

Cele mai ieftine COMPACT-DISCURI din Iași
de la AEROSMITH la ZZ TOP
de la BLUES la ROCK
de la METAL la RAPP
TELEFONAȚI ACUM PENTRU CD-UL PREFERAT, LA 211570 (ORELE 10⁰⁰-18⁰⁰)
Radio NORD-EST va difuza zilnic piese de pe CD-urile din această colecție.

RADIO NORD-EST IASI
72,44 FM - STEREO
FINANCIARUL
FINANCIARUL
RUBRICĂ REALIZATĂ CU INTERES REAL PENTRU FENOMENUL ECONOMIC, PE ÎNȚELESUL TUTUROR!
Sînt multe probleme care vă preocupă, sînt fenomene și schimbări pe care nu le înțelegeți, aveți întrebări cărora nu le găsiți răspunsuri? Telefonați-ne sau scrieți-ne pe adresa postului de radio (OP 7 Iași CP 16-18) și vom încerca să vă răspundem în rubrica
FINANCIARUL
difuzată de luni pînă vineri, ora 16,00
Invitatul ediției de astăzi este ROLAND BLOK, general manager al Companiei COCA-COLA S.A. Iasi.
Realizatori: CRISTINA POPESCU și CĂTĂLIN LENȚA

FILME ADEVĂRATE
pentru toate gusturile
prin centrele de închirieri
casete video
VH OSCAR
. Podu Roș (Șos. Națională 194)
. Oancea (centru reparații radio tv)

Vreți să pătrundeți în adevărata lume a enigmisticii? Atunci...
CUMPARATI
STAZ
MONITORUL
REBUS
INTEGRAME
NU RATAȚI MONITORUL REBUS
ÎNTR-O NOUĂ PREZENTARE !!!
REBUS Monitorul INTEGRAME

MIERCURI
14 SEPTEMBRIE 1994
Inclus în nr. 215 (971)

monitorul
Sport

SECȚIUNEA B
SPORT,
PUBLICITATE,
DIVERTISMENT

GREVĂ LA F.C. LYNX

■ *Antrenorul Simionaș renunță să pregătească echipa, fiind de acord cu jucătorii*

Ieri dimineață, fotbaliștii divizionarei A F.C. Lynx Iași au refuzat să facă antrenament pînă ce nu li se vor achita primele de joc restante. Pentru lămuriri am contactat pe reprezentanții staff-ului tehnic al echipei:

■ **Vasile Simionaș (antrenor principal)**: "Nu sînt de acord, în principiu, cu greva; de nenumărate ori, în situații asemănătoare, le-am cerut fotbaliștilor să facă antrenament, pentru că asta le este meseria; însă acum le dau dreptate. Jucăm pe cele mai mici prime din divizia A, de trei ori mai mici decît la Selena, de exemplu. Și totuși în clasamentul adevărului sîntem pe primul loc. Am fost fotbalist, am jucat peste 500 de meciuri la Politehnica Iași, dar nu am întîlnit încă o asemenea situație. Este simptomatic că la Iași nu a venit nici un jucător, în schimb au plecat foarte mulți. Am hotărît cu regret să renunț la antrenarea echipei, dar sper că sîmbăta viitoare, cu toate că nu au făcut antrenamente, jucătorii ieșeni vor învinge Suceava și se vor instala pe primul loc. Aș fi vrut să fiu pe banca tehnică, dar nu se poate. Iașul nu vrea fotbal! Am sentimentul că fac o muncă ce nu interesează pe nimeni. Îi respect foarte mult pe d-nii Dan Cârlan și Pavel Hodea, doi oameni deosebiți, care trebuie să-și dea seama că echipa este a Iașului, nu a lor. Autoritățile locale poate vor avea bani peste un an, dar atunci nu vor mai fi fotbaliști. Și jucătorii reprezintă cel mai important capital al fotbalului."

■ **Leonid Antohi (director tehnic)**: "Băieții au cerut primele imediat după victorie, pentru a nu se mai întîmpla ca în sezonul trecut. Patronii au promis că vor da bani în cursul săptămînii, în funcție de posibilități. Jucătorii aveau mare nevoie de bani și, neprimind primele de joc, au hotărît să renunțe la antrenament, cu toate că antrenorii au insistat. Se așteaptă revenirea lui Dan Cârlan, care este plecat din localitate, pentru a se lămuri situația".

În cursul zilei de astăzi, vom încerca să luăm legătura cu patronii echipei pentru a vă prezenta și opiniile lor. **(Leonard CĂNĂNĂU)**

P.S. Tehnicianul ieșean Leonid Antohi a fost desemnat selecționer principal al reprezentativei seriei I a diviziei A. Din lot fac parte și fotbaliștii ieșeni Abălașei, Cobuleanu și Căunei.

Răzvan Sabău va beneficia gratuit de serviciile companiei LUFTHANSA

Compania aeriană germană "Lufthansa" i-a acordat jucătorului român Răzvan Sabău, participant în turul întîi la Romanian Open Tennis Championships, dreptul de a folosi gratuit serviciile sale pe rutele europene. Aceasta datorită "comportării sale remarcabile în meciul de Cupă Davis cu Anglia, în deplasare". Anunțul a fost făcut de managerul companiei germane Carl Robert și de secretarul general al Federației Române de Tenis, Lucian Vasiliu. Ultimul a declarat unui redactor MEDIAFAX: "Este o realizare pentru noi. În condițiile actuale ne este din ce în ce mai greu să asigurăm aceste facilități sportivilor. Iar Sabău este un real talent cu posibilități foarte mari. Gestul Companiei Lufthansa este extraordinar".

PRINT COLOR SRL

Societate Mixtă Româno-Italiană
produce pentru dvs.
material publicitar:

- autocolante din PVC și hîrtie
- termocolante
- foi cu antet
- cărți de vizită
- legitimații plastifiate
- sigle
- etichete
- prospecte
- coperți
- calendare
- imprimări: pixuri, brichete
- firme luminoase

Str. Săvescu nr. 3, tel. 114718, fax 117631

RADIO NORD-EST IAȘI
72,44 FM - STEREO
RADIO NORD-EST

TOP 10 CLASIC

EDIȚIA NR. 32

1→1. Since I've Been Loving You - LED ZEPPELIN
3 ↑2. Hit the Road, Jack - RAY CHARLES
6 ↑3. Oh, Pretty Woman - ROY ORBISON
2 ↓4. Love Street - THE DOORS
7 ↑5. Save Your Kisses For Me - THE BROTHERHOOD OF MAN
4 ↓6. Let's Twist Again - CHUBBY CHECKER
8 ↑7. Jailhouse Rock - ELVIS PRESLEY
→ 8. We're Gonna Take It - THE WHO
5 ↓9. In the Summertime - MUNGO JERRY
→ 10. Carolina On My Mind - MELANIE

Propuneri

1. It's In His Kiss - BETTY EVERETT
2. Nature Boy - NAT KING COLE
3. Sweet Caroline - NEIL DIAMOND

Marți, ora 21^{30}
în cadrul emisiunii

SCURTĂ ISTORIE

În reluare, miercuri, ora 3,00.

REALIZATOR: SANDI LEONTIEȘ

Senzație la Romanian Open Tennis

Bruguera eliminat

Sergi Bruguera - învingător la Roland Garros 1994. Se gîndea el, oare, atunci, că va fi eliminat la București în primul tur?

O bombă dezamorsată: Medvedev!

Se știe, marea bombă înainte de startul turneului a fost anunțarea prezenței la București a ucraineanului Medvedev. Ieri după-amiază, Medvedev a fost, într-adevăr, la București, dar numai pentru ca medicul oficial al competiției să constate incapacitatea jucătorului de a-și apăra șansele. Suferind de dureri la încheietura mîinii drepte, Medvedev a fost nevoit să se supună acestei formalități pentru a nu fi sancționat de oficialii circuitului profesionist, întrucît un tenisman care a acceptat înscrierea pe tabloul principal nu se mai poate retrage decît pe motive medicale. Beneficiar al acestui forfait de ultimă oră a fost britanicul Martin Blackman, care fusese eliminat în ultimul tur al calificărilor. Dar această șansă nu i-a folosit lui Blackman, eliminat în doi timpi și trei mișcări (6-2, 6-2) de către spaniolul Oscar Martinez.

Sabău a trecut la două jocuri de victorie

Înainte de a vedea ce s-a întîmplat ieri pe terenurile de la Progresul, vă propun să ne întoarcem la seara de luni cînd Răzvan Sabău l-a înfruntat, într-o nocturnă de vis, pe cehul Slava Dosedel, cotat printre favoriții turneului. Cele 710 locuri diferență în clasament (31 - Dosedel, 741 - Sabău) au fost spulberate de jucătorul nostru la începutul partidei, el reușind să cîștige primul set. Încet-încet, Dosedel se obișnuiește cu jocul lui Răzvan și cu ostilitatea publicului și începe să-și impună clasa, evident superioară. În setul decisiv, Sabău a condus cu 3-1, dar experiența adversarului își spune cuvîntul: Dosedel, care seamănă foarte mult cu Korda, a știut să-și țină firea, a știut cînd să atace, a știut chiar și cînd să protesteze, cerînd acordarea unor mingi dubioase, pentru că și aceste trucuri fac parte din arsenalul tenisistic. În ceea ce-l privește, reprezentantul nostru nu a putut onora, așa cum și-ar fi dorit, biletul de favoare acordat de dl. Sever Mureșan. Scor final: Dosedel - Sabău 4-6, 6-3, 6-4, într-un meci frumos, căruia nocturna i-a conferit un plus de atractivitate.

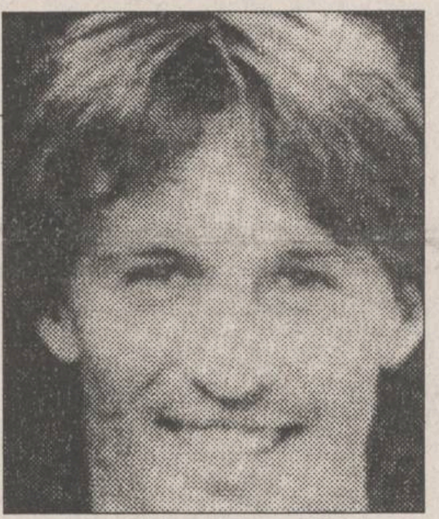

Argentinianul Franco Davin, realizatorul marii surprize de ieri: 24 ani, 92 ATP, cea mai bună clasare ATP locul 30 în 1990

Favoriții n-au mai avut emoții

Spre deosebire de ziua de luni, cînd fiecare favorit a tras din greu pentru a obține biletul de trecere în turul doi, lucrurile au mers ieri mult mai repede. Personal, am preferat să merg pe terenul central să-l văd pe austriacul Thomas Muster, pentru care am o mai veche simpatie. L-am regăsit așa cum îl știam: foarte decis să cîștige, lovind fiecare minge aproape cu ură, abordînd jocul cu foarte multă agresivitate. Sigur, austriacul nu a avut nici un fel de probleme în fața lui Simon Youl (131 ATP), 6-1, 6-4 în 70 minute de joc.

Ziua cocktail-urilor

Ieri, deși a fost marți, deși eram într-o zi de 13 a fost o zi frumoasă la complexul B.N.R. Goran Ivanisevic, deținătorul trofeului, care este însoțit la București de Daniela, frumoasa sa prietenă, a împlinit 23 de ani. Campionul croat a fost extrem de impresionat de gestul organizatorilor care, chiar la antrenamentul de dimineață, au venit la teren pentru a-i oferi un dar simbolic. Desigur nu a lipsit nici șampania, adusă de însăși patronul turneului, dl. Sever Mureșan. Apoi, la ora prînzului, ziariștii acreditați la turneu au fost invitați la un "pahar de vorbă" de către reprezentanții firmei ISOSTAR, unul din principalii sponsori ai turneului.

Intermezzo cu nepotul lui Năstase

Atmosfera din jurul unui mare turneu de tenis (și Open-ul de la București degajă aerul unui mare turneu) este extrem de agitată. La centrul de presă, abia ai răgazul să-ți saluți, între două drumuri "la teren", între două conferințe de presă, prieteni mai vechi sau mai noi. Am și uitat de meciul Rapid - Charleroi. Aseară am încercat să evadez, să scap de obsesia "știrii de ultimă oră", de bomba care nu trebuie ratată. Am fost la concert, la Sala Palatului, să-l ascult cîntînd pe Noah, tenismanul-artist, nepotul lui Ilie Năstase. Și pe Gilbert Becaud, cu neostoita-i poftă de a urca pe scenă după aproape 50 de ani de carieră. Tenisul m-a ajutat să văd un spectacol ce ar umple oricînd vestita sală pariziană Olympia. **(Eugen FLORESCU)**

Surpriza zilei

Cea mai mare surpriză a Turneului de tenis de la București s-a consemnat în partida Davin - Bruguera. Spaniolul a fost de nerecunoscut, greșind deseori în fața unui jucător cotat al 93-lea în ATP. Sergi a făcut 5 duble greșeli, fiind departe de forma care l-a consacrat. Setul deciziv a fost palpitant. Davin a reușit un break în ghemul 6, Bruguera a cîștigat și el contra serviciului în ghemul următor, după care argentinianul a făcut din nou break. Deși a fost încurajat frenetic de cei circa 2 000 de spectatori prezenți pe Terenul Central, învingătorul de la Roland Garros a trebuit să se recunoacă învins în fața unui jucător care astăzi a fost mai bun. "Am jucat destul de încet, ceea ce este și explicația înfrîngerii de astăzi. Jocul meu i-a convenit adversarului. Nu am mai pierdut de multă vreme pe zgură" a declarat Bruguera la conferința de presă. **(MEDIAFAX)**

Rezultate tehnice: Tomas Carbonell (Spania) - Filip Dewulf (Belgia) 6-3, 6-1; Alex Corretja (Spania) - Andrei Cerkassov (Rusia) 6-3, 6-3; Alberto Berasategui (Spania) - Gilbert Schaller (Austria) 6-2, 6-1; Thomas Muster (Austria) - Simon Youl (Australia) 6-1, 6-4; Oscar Martinez (Spania) - Martin Blackman (Marea Britanie) 6-2, 6-2; Tomas Nydahl (Suedia) - Carsten Arriens (Germania) 4-6, 6-3, 6-2 ab; Sergi Franco Davin (Argentina) - Bruguera (Spania) 7-6, 3-6, 6-3!; Aurelio Gorriz (Spania) - Marcelo Fillippini (Uruguay) 7-6, 6-4.

PANORAMIC

Cupa Presei la mini-fotbal: "Evenimentele" sînt tari...

Începînd de luni, pe patinoarul municipal de lîngă Sala Polivalentă, Cupa Presei la mini-fotbal a pornit la drum. Au "patinat" în primele zile, Radio Vox T, T.V.R. Iași, Radio Nord-Est, Radio Europa-Nova, "Evenimentul", "24:Ore", "Opinia", Radio Hit, "Evenimentul zilei" și "Monitorul". Rezultatele obținute au mai puțină importanță, adevărata bătălie între reprezentanții mass-media dîndu-se pe piața locală, tirajul și audiența stabilind învingătorul. Oricum, pînă acum au dovedit valențe fotbalistice reprezentanții celor două "Evenimente", cel ieșean și cel al d-lui Cristoiu, ambele echipe înregistrînd două victorii din tot atîtea meciuri. Fluturînd un fotbal elegant, dar ineficace, redactorii de la "Monitorul" au alergat mai mult după știri calde, decît după minge. Din păcate, au apărut și pete negre, toate generate de arbitraje neprofesioniste părtinitoare. Victimă a adversarilor, dar și a manierei de arbitraj a fost și caricaturistul Jup, portar, care după partida de ieri cu "Evenimentul zilei" s-a declarat indisponibil. Vă prezentăm cîteva rezultate: Radio Vox T - TVR Iași 4-2; "Evenimentul" - "Opinia" 12-0; "Evenimentul zilei" - "24:Ore" 2-1; "Monitorul" - Radio Hit 0-2; Radio Nord-Est - TVR Iași 3-0 (neprezentare); "Evenimentul zilei" - "Monitorul" 4-1; "Evenimentul" - Vox T 7-2. **(L.C.)**

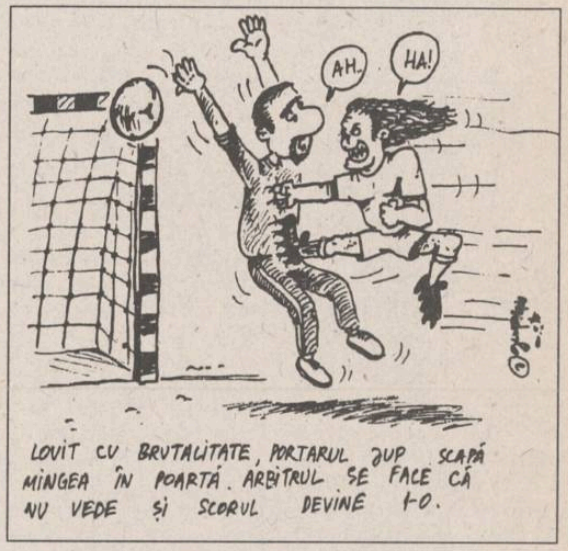

LOVIT CU BRUTALITATE, PORTARUL JUP SCAPĂ MINGEA ÎN POARTĂ. ARBITRUL SE FACE CĂ NU VEDE ȘI SCORUL DEVINE 1-0.

România - pe locul 7 în clasamentul FIFA

Echipa României se află pe locul 7 în clasamentul dat publicității de FIFA (în paranteză, locul ocupat în clasamentul anterior):

1.(3) Brazilia	66,17 puncte
2.(2) Italia	62,39 p
3.(9) Suedia	61,90 p
4.(1) Germania	61,25 p
5.(7) Olanda	60,93 p
6.(5) Spania	59,78 p
7.(13)ROMANIA	57,65 p
8.(4)Norvegia	57,10 p
9.(8)Argentina	56,92 p
.10.(18)Nigeria	55,80 p

Schumacher nu pleacă de la Benetton

Echipa Benetton a infirmat zvonurile conform cărora pilotul Michael Schumacher ar dori să părăsească scuderia la sfîrșitul acestui sezon. Într-un articol apărut astăzi în ziarul elvețian "Blick", se arăta că avocații driverului german au prezentat o scrisoare managerului echipei anglo-italiene, Flavio Briatore, prin care era informat că Schumacher va pleca de la Benetton. "Din punctul de vedere al echipei, aceasta este o simplă speculație" a declarat purtătoarea de cuvînt a scuderiei, Maria Bellanca. Suspendat pentru următoarele două curse de F1, Schumacher se află la Monte Carlo, după care va pleca la St. Moritz pentru antrenamente.

Și emigranții sînt români

Fostul campion român de spadă, Josef Szepenschi, actualmente manager pentru sport al unui cunoscut producător de armături din Steinheim (Germania), a organizat o gală de scrimă între echipa secundă a României și cea a landului Wurttemberg. Locul concursului a fost Camera de Comerț și Industrie din Heindenheim. De asemenea, Josef Szepenschi a fost și cel care a mijlocit o întrevedere între o delegație din România, condusă de ministrul Tineretului și Sportului, Alexandru Mironov, și oameni de afaceri germani.

Ultimul omagiu adus fostului căpitan al naționalei engleze - Billy Wright

Sute de admiratori s-au aliniat pe străzile orășelului britanic Wolverhampton, pentru a aduce un ultim omagiu celui ce a fost căpitanul echipei reprezentative a Angliei și jucător al echipei Wolves, Billy Wright. Infruntînd ploaia rece de toamnă ei au fost prezenți la ceremonia funerară ce s-a desfășurat pe Stadionul orașului, din apropierea bisericii Sfîntul Petre. Au vorbit despre personalitatea celui dispărut Sir Bobby Charlton și starul anului 1960 al muzicii pop Gerry Marsden. "A fost un jucător absolut minunat. La standardele cerute astăzi el ar fi putut fi prezent în cele mai multe echipe prezente în Campionatul Angliei. El a fost și o persoană deosebită, care ne va lipsi, dar nu va fi uitată niciodată", a spus Bobby Charlton. Printre cei prezenți s-au numărat antrenorul echipei Arsenal, George Graham, Directorul echipei Aston Villa, Ron Atkinson, și circa 40 de foști jucători ai formației Wolves, care au format și garda de onoare.

Astăzi se dispută prima etapă în Liga Campionilor la fotbal

Anderlecht, un obstacol dificil în calea Stelei

■ *Derby-urile zilei se joacă la Amsterdam și Paris*

După ce ieri s-au disputat meciurile primului tur în Cupa UEFA, astăzi pornește la drum și caravana Ligii Campionilor. După cum se știe, începînd din acest an, principala competiție europeană intercluburi se dispută după un sistem nou: cele 16 echipe calificate în turul I (8 învingătoare în meciurile preliminarii și 8 capi de serie) sînt împărțite în patru grupe de cîte patru. Se va juca după sistemul "fiecare cu fiecare" (tur-retur) și primele două echipe se vor califica pentru sferturi.

După cum se știe printre cele 16 echipe "privilegiate" se numără și campioana României, Steaua București, care face parte din grupa C, alături de Anderlecht, Hajduk Split și Benfica Lisabona. Astă-seară, elevii lui Țiți Dumitriu vor debuta în ediția 1994-1995 pe stadionul "Constant van den Stock" din Bruxelles (28.000 locuri) contra celebrei și puternicei Anderlecht. Partida va începe la ora 21,30 (la fel cu toate celelalte meciuri din Liga Campionilor), va fi arbitrată de scoțianul Mottram și va fi transmisă în direct de T.V.R. Iată formațiile probabile pentru acest meci:

După opt ani, din nou, Anderlecht!

■ **Anderlecht:** De Wilde - Crasson, Haagdoren, Rutjes, Versavel - Emmers, Walem, Degryse, Boffin - Bosman, Weber.

■ **Steaua:** Stîngaciu - Panait, Doboș, Prodan, Pîrvu - Iftodi, Militaru, Panduru, I. Stan - Lăcătuș, A. Ilie (Gîlcă este suspendat pentru cumul de cartonașe).

Steaua și Anderlecht nu se întîlnesc în această seară pentru prima oară în Cupele Europene. Militarii au mai jucat cu supercampioana Belgiei în C.C.E., edițiile 1985-1986 (0-1 și 3-0) și 1986-1987 (0-3 și 1-0).

În celălalt meci al grupei C, Hajduk Split va primi pe propriul teren replica echipei Benfica Lisabona, cu ai săi Preud'homme, Caniggia și Rui Aguas.

Iată și celelalte partide programate în această seară:

■ **Grupa A:** Manchester United - I.F.K. Göteborg; F.C. Barcelona - Galatasaray Istanbul (meciul va fi transmis pe canalul Show-TV).

■ **Grupa B:** Dinamo Kiev - Spartak Moscova (TV Ostankino); Paris St. Germain - Bayern München (TF1).

■ **Grupa D:** Ajax Amsterdam - A.C. Milan (Italia 1); Casino Salzburg - A.E.K. Atena. **(Ion C. TEODOR)**

RADIO NORD-EST IASI
72,44 FM - STEREO
RADIO NORD-EST

Emisiunea
FIR DIRECT
În pragul unui nou an școlar
părinți și copii

● Febra începerii anului școlar i-a cuprins, deopotrivă, pe copii și pe părinți ● De pe poziții diferite ● Părinții au încercat să facă față fiecare, după buget, cheltuielilor legate de rechizite, manuale, și (chiar) uniforme ● Elevii, copii sau adolescenți au emoții diferite ● Sau n-au emoții? ● Mai are acest început de an școlar o semnificație aparte? ● Se mai fac planuri? ● Se mai iau hotărîri "eroice": "de anul ăsta m-apuc de învățat", "gata, anul ăsta îmi găsesc un prieten", "Începînd de mîine..."?
Chiar, ce va fi începînd de mîine?
Sunați la 142446, între orele 9.oo-13.oo.

FIR DIRECT

TELEFONAȚI LA RADIO NORD EST 14 24 46
DE LUNI PÎNĂ VINERI ÎNTRE ORELE 9.00 - 13.00

Karate tradițional - Cupa României

Florin Sabaiduc - locul I la kata

În perioada 10-11 septembrie, la Cluj s-au desfășurat întrecerile din cadrul Cupei României la karate tradițional. Au participat 84 de sportivi din toată țara. Vă veți întreba de ce așa de puțini participanți, cînd știm cu toții că practicanții karate-ului în România sînt într-un număr destul de mare. Dar s-a convenit că de la fiecare club să participe doar cîte doi sportivi la fiecare probă. Din Iași au participat concurenți de la cluburile Basai și Enpi. Chiar dacă ieșenii au fost într-un număr mai mic, față de alte competiții au obținut totuși rezultate foarte bune. La kata individual masculin, Florin Sabaiduc (Basai) s-a situat pe locul I, iar la feminin Irina Costea (Enpi) a ocupat locul al III-lea. La kumite individual masculin, Ștefan Timofte (Enpi) a urcat pe treapta a doua a podiumului. Un rezultat bun l-a obținut și Costel Adăscăliței (Enpi) la fukugo masculin, clasîndu-se pe locul IV. În sfîrșit, la kumite echipe masculin clubul Enpi a cucerit medaliile de bronz. În clasamentul final pe echipe, pe locul I s-a situat Constructorul Hunedoara, fiind urmată în ordine de Alibi Constanța și Budo Brăila.

Dar ieșenii au fost prezenți la Cluj și ca arbitri. Printre oficialii competiției s-au numărat George Dragomir și Florin Loghin (ambii cîte 3 dan). În cel mai scurt timp va fi stabilită și componența lotului național care va participa la jumătatea lunii octombrie la Treviso (Italia) la ediția a doua a C.M. de karate tradițional. Oricum, lotul se va reuni pe 24 septembrie la Poiana Brașov, pentru un stagiu de pregătire de două săptămîni, după care se va pleca la Treviso. Vom reveni însă cu amănunte la timpul potrivit. **(Dan BAHRIN)**

PUBLICITATE

1. Fiecare anunț plătit se mai publică încă o dată gratuit. De exemplu: dacă ați plătit o apariție, anunțul se publică de două ori. Dacă plătiți două apariții, se publică de patru ori; plătiți trei, se publică de șase ori și așa mai departe. **2.** Fotografiile care însoțesc anunțurile de felicitări se publică gratuit. **3.** Fotografiile care însoțesc anunțurile de decese și comemorări se publică gratuit. **4.** Fotografiile sau schițele care însoțesc anunțurile de vînzare case sau apartamente se publică gratuit. **5.** Fotografiile care însoțesc anunțurile auto-moto se publică gratuit. **6.** Orice altă fotografie care însoțește anunțurile de mică publicitate se publică gratuit. **7.** La cerere, anunțurile care apar în Monitorul se pot prelua și la Radio Nord Est.

Toate anunțurile de mică publicitate se primesc la Biroul de preluare a aunțurilor de mică publicitate din incinta magazinului MATERNA. Program zilnic 8^{00}-20^{00}, sîmbătă 8^{00}-14^{00}.

FOARTE IMPORTANT:

de fiecare dată cînd publicați un anunț de mică publicitate în cotidianul *Monitorul* primiți un talon care vă dă dreptul să primiți o reducere de 50 % cînd veți dori să publicați un nou anunț în *Monitorul*.

Cereți de fiecare dată acest talon!

AUTO-MOTO

■ Vînd rulotă Felicia 2800, înmatriculată, amenajată pentru comerț 2 mil. negociabil. Tel. 146953. (69109).

■ Vînd Renault 25 V6, injecție, Full extra, înmatriculat, 1984, 3200 S. Tel. 146953. (69109)

■ Vînd autoizotermă 5,5 tone cabină dublă, an fabricație 1993, 15.000 km, sat Zanea, com. Ciurea, fam. Stănescu Viorel. (4264)

■ Vînd cutie de viteză 4 trepte, în stare foarte bună - pentru Simca (Talbot). Tel. 270131.

■ Vînd Wartburg 353 pentru piese schimb. Relații la tel. 030/462688. (69402)

■ Cumpăr rotor sau electromotor complet pentru autoturism Trabant. Tel. 141434. (69368)

■ Vînd motocicletă "Minsk" (125 cmc), absolut nouă, înmatriculată sau eventual schimb cu motoscuter "Stella", în aceleași condiții, plus diferență. Rog seriozitate. Tel. 146363.

■ Vînd cuzineți R4 palieri și bielă pentru Saviem. Tel. 172611. (69481)

■ Vînd autoturism marca Nissan Bluebird, an fabricație 1986, culoare gri metalizat. Arată și funcționează ireproșabil. Preț 7000 DM. Tel. 111989. (69552)

■ Vînd Mercedes 190 E. Tel. 172611. (69481)

■ Vînd Renault 18, an fabricație 1984, preț 3 mii DM, negociabil. Tel. 129153

■ Vînd urgent Renault 18 break, diesel, alb 13, consum 5,5 l, 5 trepte viteză. Tel. 114032.

■ Vînd Mercedes 250 D, model 1988 cu ABS, geamuri automate, aer condiționat, servo, culoare gri metalizat. Tel. 120013.

■ Vînd Audi 200, 1983, înmatriculat, impecabil, 3400 DM, negociabil. Tel. 145128.

■ Vînd autoturism Aro 244 D, an fabricație 1992, 35 mii km. Tel. 174029.

■ DACIA 1310, din Ungaria, înmatriculată, an fabricație 1986. Tel. 156262.

■ Vînd Dacia 1310 break TX, 1988; Lada, 1980, ambele preț convenabil, negociabil. Tel. 162593.

■ Vînd Dacia 1310 TLX, 1992 (oct.), 5 viteze, albă, 30 mii km la bord, stare impecabilă, alarmă auto. Preț fix 4000 DM sau echivalentul în lei. Tel. 142841.

■ Vînd Dacia 1310 break, roșie, 1988, 54 mii km, comandă specială, Grecia, stare excepțională, preț 3,7 mil. lei. Tel. 211467.

■ Vînd Dacia 1310 TLX, cu îmbunătățiri, fabricație 1991, înmatriculată, preț informativ 3,3 mil. lei. Relații la telefon 178358.

■ Vînd ARO 10 4x4, an fabricație 1990, cu multiple înbunătățiri, în stare de funcționare ireproșabilă. Tel. 177953.

■ Vînd Dacia 1310, an fabricație 1986, cu caroserie 1991, preț negociabil 2,8 mil. Tel. 179958.

■ Vînd Dacia 1310 break, an fabricație, 1987, preț negociabil 3,6 mil. Tel. 179958.

■ Vînd urgent Mercedes 200, an fabricație 1988, preț avantajos. Tel. 127316.

■ Vînd Peugeot 205, 4 portiere, preț negociabil, an fabricație 1986. Tel. 122774.

■ Vînd Ford Taunus 1,6 , stare excepțională, aspect ireproșabil, cu motor rezervă, avantajos și pentru piese. Tel. 176380 și 137083.

■ Vînd Mercedes 230 E, 1980, număr de înmatriculare străin. Tel. 141284.

■ Vînd Renault 18 TS break, fabricație 1981, stare perfectă. Relații la telefon 115133.

■ Vînd Microbuz Ford Tranzit, diesel, 9 locuri sau 1,5 t marfă, înmatriculat, stare ireproșabilă. Tel. 172611.

■ Vînd VW transport persoane, an fabricație 1989, preț avantajos, plus BMW, an fabricație 1983, stare foarte bună. Tel. 211369.

■ Vînd rulotă din Germania, înmatriculată, pentru voiaj și adaptată pentru magazin. Preț negociabil. Tel. 119993 și 154159.

■ Vînd dubă Renault Master, diesel, 3,5 tone, an fabricație 1985, înmatriculat, preț negociabil. Tel. 157146.

■ Vînd Barkas neînmatriculat, cu motor gripat, 1000 DM. Tel. 131408.

■ VW LT 28, an 1980, benzină, stare de funcționare perfectă, neînmatriculabil, preț 2200 DM; VW Bus Transporter, an 1981, stare impecabilă, neînmatriculabil, preț 2500 DM; Opel Rekord 2,0 E Deliverey, an fabricație 1987, impecabil, 2 locuri, plus 850 kg, transport marfă, benzină, preț 5800 DM. Tel. 144063.

■ Vînd VW Golf, 1982, fără acte, pentru piese, în stare de funcționare, 1000 DM. Tel. 113694.

■ Vînd Microbuz diesel marca Kia, cu motor și cutie viteze; Fiat, cap. 2200 cmc, consum 7 l motorină/100 km, înmatriculat cu 9 locuri sau pentru marfă 1,8 t, an fabricație 1987, preț avantajos 5 mil. lei sau echivalentul în valută. Parcare mică Mănăstirea Golia, între orele 14,00-18,00. Tel. 125274.

■ Vînd motocicletă CZ 175 cmc, în stare de funcționare, preț 2200 mii, negociabil. Tel. 155188.

■ Vînd Fiat Ritmo 65 CL, pentru piese sau schimb separat. Tel. 159293.

■ Vînd dubă izotermă, 10 t. Tel. 135514.

■ Vînd Aro 320, în perfectă stare, import Ungaria. Tel. 141233.

■ Vînd urgent Dacia 1100, preț negociabil. Tel. 140689.

■ Vînd Dacia 1100, cu carte de identitate, verificarea tehnică 95, necesită segmentare. Tel. 142187.

■ Vînd Dacia 1300, cu caroserie de Dacia 1310, în stare perfectă de funcționare, preț negociabil. Tel. 154651, după ora 18,00

■ Vînd Dacia 1100 excepțional, 800 mii lei. Tel. 137571.

■ Vînd Dacia 1100. Tel. 142029.

■ Vînd Dacia 1310, an fabricație 1982. Tel. 170608.

■ Vînd Dacia 1310, preț negociabil. Tel. 179157.

■ Vînd Dacia 1310, an fabricație 1990, stare impecabilă, cumpărată din depozit. Tel. 126865.

■ Vînd Dacia 1310, an fabricație 1987, Germania și Dacia 1300, neînmatriculată, Germania. Tel. 157005.

■ Vînd Dacia 1310, stare excepțională, an fabricație 1986. Tel. 178031.

■ Vînd Dacia 1310, fabricație 1989, 74 mii km. Tel. 127231.

■ Vînd Dacia 1310, perfectă stare de funcționare. Zilnic, la telefon 128459, orele 9,00-20,00.

■ Vînd VW Transporter turbo diesel, stare ireproșabilă, 10 mii DM. Tel. 147956.

■ Vînd VW Passat CL diesel, înmatriculat, număr nou, consum 5 l/100 km motorină, preț negociabil. Tel. 141184.

■ Vînd Renault 25 V6, injecție (injectoare noi, robot, pilot automat, geamuri electrice, scaune reglabile electric, încuietoare centralizată, fab. 1986, stare foarte bună. Tel. 132836, după ora 17,00.

■ Vînd Mitsubishi Galant 2.0 i, înmatriculat, Opel Ascona, model Sport, toate în stare excepțională, negociabil. Tel. 153516.

■ Vînd Mazda 626 Sport 1984, negociabil. Tel. 173014.

■ Vînd urgent, Audi 100, 1984, stare foarte bună, înmatriculată 4-IȘ, preț 4,2 milioane lei, negociabil. Tel. 142902.

■ Vînd urgent Fiat Regata diesel, albastru metalizat, stare perfectă, înmatriculat, preț fix 4 mil. lei. Tel. 167282.

■ Vînd Lada 1500, stare ireproșabilă, multiple îmbunătățiri, preț 3,2 mil. lei, negociabil. Tel. 142896.

■ Vînd urgent Mercedes 280 SE, an fabricație 1978, înmatriculabil 12-IȘ. Tel. 114896.

■ Vînd Ford Sierra 2000, 1990; Opel Astra Combi 1400, 1992. Tel. 172707.

■ Vînd Datsun Nissan, an fabricație '82, stare ireproșabilă, preț negociabil 2,4 mil. lei, neînmatriculabil. Tel. 179958.

■ Vînd BMW, an fabricație 1982, stare de funcționare ireproșabilă, negociabil. Tel. 156731.

■ Vînd Audi 100 CC, 1986, benzină, înmatriculat, preț 3800 dolari, negociabil. Tel. 114454.

■ Vînd Peugeot 505 diesel, 1985, înmatriculat, preț 2700 dolari, negociabil. Tel. 114454

■ Vînd Citroen BX 16 TRS. Tel. 135473.

■ Vînd Renault Fuego, geamuri electrice, volan reglabil, 5 trepte, verde sidefat, 3500 mărci echiv. în lei, negociabil. Tel. 114032.

■ Vînd remorcă auto, capacitate 700 kg. Tel. 124079.

ELECTRONICE

■ Vînd televizor Saba Ultracolor cu telecomandă, 260.000 lei, frigider AEG - RFG 165 L, chitară electrică semiacustică, televizor Sirius - 150 mii lei. Tel. 251623, după ora 15. (69342)

■ Vînd televizor alb-negru, nou, Electronica. Preț avantajos și negociabil, zilnic. Tel. 145766. (69292)

■ Vînd aspiratoare RAKETA 12 A noi, 400 W putere. Preț fix 60.000 lei. Relații la tel. 143983. (69417)

■ Vînd agendă telefonică "Texas Instruments", vizibilă la mag. LED-FORCE, str. Cuza Vodă 1. (69460)

■ Vînd Personal Translator, 5 limbi (engleză, franceză, germană, italiană, spaniolă), vizibil la mag. LED-FORCE. (69460)

■ Vînd videorecorder, "Schneider" (Germany), stare excepțională, preț foarte avantajos. Tel. 111824. (69427)

■ Vînd TV Diamant, videoplayer Funai, discuri de muzică rock, toate în stare perfectă. Tel. 146586.

■ Vînd avantajos televizor alb-negru model Sirius. Tel. 164696, după ora 16,00.

■ Cumpăr aparate foto profesionale, Nikon Minolta Canon. Tel. 112640. (69277)

■ Vînd mașină cusut electrică Sanda. Tel. 173769. (69462)

■ Vînd Mini TV J.V.C. Tel. 114382. (69483)

■ Vînd stație de voci Vermona - 200 W, cu boxe originale, ecou, microfon, stendere. Preț informativ 1,3 mil. lei. Tomești, bl. 45, sc.B, et.3, ap.7. (69488)

■ Vînd amplituner Delia, boxe 40-60 W, jazz Hifi plus casetofon Dek Electromureș. Preț informativ 220.000 lei. Adresa: sat Rediu, comuna Rediu, județul Iași, pentru Vizitiu Florin. (69489)

■ Vînd radio casetofon auto "Sunny" și radio casetofon "Forum" (ambele sigilate), performanțe deosebite. Tel. 173769. (69500)

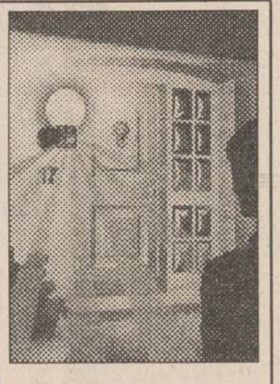

■ TRASTCON S.R.L., distribuitor autorizat, vinde și montează senzori de infraroșu Steinel pentru comanda automată a iluminatului și alarmare. Tehnica militară în locuința dumneavoastră. Tel. 115603 și tel. 144374. (69450)

■ Vînd convenabil Pick-up Deck și 2 boxe 40 W, 8 omi. Tel. 135692. (694340)

CASE - TERENURI

Vînd garsonieră mobilată, conf. I, balcon închis, parchet, gaz metan, încălzire centrală. Str. V. Lupu nr. 138, bl. A1. Tel. 176921, după ora 20,00. Preț fix 6 milioane lei sau echivalentul în valută.

Vînd spațiu comercial amenajat pentru orice fel de comerț, 208 mp sau asociere. Telefon 122359, 171680.

■ Vînd garsonieră în blocul de lîngă Berăria Cotnari (zona Podu Roș), cu telefon. Preț informativ 6 milioane. Relații la tel. 178020. (69403)

■ Urgent ultracentral se vinde parterul cu bar-restaurant în funcțiune, subsol și beci pentru en gros, mansardă, pod cu boxe, teren aferent 120 mp, cu utilaje și dotare. Tel. 168973, după ora 20,00. (69385)

■ Pașcani, vînd casă 3 camere confort, ultracentral, 18 milioane negociabil. Tel. 764007, după ora 20,00. (69317)

■ Vînd apartament Piața Unirii, et. 1, 3 camere, telefon, boxă, subsol și apartament 2 camere, zona Milcov. Tel. 112640. (69197)

■ Vînd teren în str. Aurel Vlaicu nr. 57. Tel. 270083.

■ Vînd clădire neterminată 40x8 m, cu 2000 mp curte împrejmuită cu gard de plasă la 6 km de Tg. Cucului. Tel. 178863. (69274)

■ Vînd teren, 700 mp, zona Copou, str. Peneș Curcanu nr. 13 (lîngă Căminul Garnizoanei Iași), 35 $ mp, între orele 10,00-12,00; 16,00-18,00.

■ Vînd apartament 3 camere decomandat, confort I, parter, cartier Dacia, posibilități privatizare. Preț 11 milioane, negociabil. Tel. 157673. (69404)

■ Vînd gasonieră mobilată sau nemobilată, Complex Tudor Vladimirescu, bl. Q2, et. 1 mobilier BAR ultramodern - dotat, cuptor microunde, rotisor etc. Relații tel. 033/612850.

■ Vînd apartament 2 camere Zimbru, parter. Tel. 163904. (33014)

■ Vînd urgent 0,5 ha pădure, 2,5 milioane lei, negociabil, esență tare. Șuiu Ștef. Vasile, comuna Ipatele, Iași. (4272)

■ Vînd teren pentru construcții situat în satul Valea Adîncă. Relații la fam. Barău Petru. Preț negociabil. (4282)

■ Vînd casă cu teren 1700 mp, zona centrală, oraș Hîrlău. Preț negociabil. Telefon 731036, orele 20,00-22,00, zilnic; 116307, orele 20,00-22,00. (694341)

■ Vînd apartament confort I, trei camere cu intrări decomandate, 3 holuri, totul în faianță și gresie, preț informativ 15 milioane lei, sau schimb apartamentul pentru două camere confort unu, altă zonă. Tel. 154416. (69453)

■ Vînd apartament 3 camere confort I, parter, coteț pentru porci, magazie, subsol. Preț negociabil. Miroslava - Irimia Ioan. (69451)

■ Vînd apartament două camere nedecomandate, zona Minerva. Tel. 151669, după ora 16,00. (69430)

■ Vînd apartament 3 camere decomandate, confort I, et. 3, plus garaj, cartier Dacia. Tel. 157489. (69387)

■ Copou, vînd apartament 2 camere, parter. Tel. 111087. (69391)

■ Vînd teren 5000 mp, construibil, pe malul lacului Dorobanț. Tel. 140420, între 18,00-20,00. (4288)

■ Vînd 2300 mp pădure salcîm, Aroneanu. Tel. 110418. (4288)

■ Vînd apartament cu două camere spațioase, balcon închis, preț negociabil, 12 milioane lei sau schimb similar cu zona Tătărași. Tel. 176544, după ora 18,00. (4217)

■ Vînd apartament 3 camere decomandat, et. 1, zona Minerva. Tel. 123195. (69405)

■ Vînd apartament 2 camere, Centrul Civic, zugrăvit, mobilat, televizor, video, frigider, totul 1993. Preț 20.000 dolari. Tel. 115827. (69467)

■ Vînd apartament 3 camere, etaj 8, str. Dimineții nr. 15, bl. 774, sc.B, et.8, ap.29. Preț informativ 10 mil. Relații suplimentare la telefon 156170, după ora 17,00. (69477)

■ Vînd apartament trei camere decomandate, etaj 10, două lifturi, Podu Roș. Preț fix 12,5 milioane lei. Relații la telefon 114524, între orele 6,00-6,30 și 20,00-21,00. (69498)

■ Vînd apartament 3 camere, Șos. Națională 184 (Pd. de Lemn), plus garaj metalic cu chirie teren, str. Romană 33. Preț negociabil la vedere. Tel. 131900. (69551)

■ Vînd teren construibil în Iași. Tel. 139587. (69505)

■ Ocazie unică. Foarte urgent apartament 2 camere decomandate, confort I, zona Culturii, executat la comandă specială, 2 grupuri sanitare, 2 balcoane, terasă, plajă, proprietate, antreu, bucătărie, debara, foarte foarte mari, în curățenie pentru zugrăvit, preț 7200 dolari negociabil, semi (ne)mobilat. Tel. 134110.

■ Vînd apartament 3 camere, confort I, în Piața Unirii, et. 2, cu telefon și îmbunătățiri. Tel. 117541, orele 16,00-22,00.

■ Vînd apartament 3 camere, conf. I, Piața Unirii, (ne)mobilat, preț informativ 28 mii dolari. Tel. 114960, orele 14,00-22,00.

■ Vînd urgent apartament 2 camere, conf. I, decomandat. Tel. 166245.

■ Ultracentral apartament 2 camere, conf. I, lîngă Facultatea de Medicină, toate dotările, boxe, cablu tv, interfon, poziție excelentă, 18 mii dolari, negociabil. Tel. 143541.

■ Vînd apartament 2 camere Centrul Civic. Tel. 117471, 117269.

■ Vînd apartament 3 camere semidecomandate, îmbunătățiri, 8,5 mil. lei. Tel. 170192.

■ Vînd garsonieră Podu Roș, 4,5 mil. lei, negociabil. Tel. 034/326608.

■ Vînd diverse imobile în diverse zone ale orașului, condiții avantajoase. Tel. 137521.

■ Vînd casă cu 3 camere mici, 3 camere mari, 1000 mp teren, zona Galata, lîngă Talcioc, preț 19 mil. lei. Tel. 137251.

■ Vînd apartament 3 camere, decomandat, conf. I, Tătărași. Tel. 177283.

■ Vînd casă 4 camere, pămînt 400 mp, gaz metan, telefon, dependințe, zonă centrală. Relații la telefon 111066.

■ Vînd apartament 3 camere, decomandat, zona Tg. Cucu, cu multiple îmbunătățiri, parter. Relații la tel. 111708.

■ Vînd apartament 3 camere, zona Păcurari, et. 2, telefon, camere decomandate. Relații la telefon 111708.

■ Vînd apartament 3 camere, complet renovat, Autogară, 30 mil. negociabil. Tel. 145453.

■ Vînd urgent casă, zonă centrală, cu teren 333 mp, curte, beci, telefon, fîntînă, posibilități apă-gaz, 20 mil. Tel. 118180.

■ Vînd casă cu 3 camere, la curte, plus spațiu comercial. Tel. 124177.

■ Vînd apartament 2 camere, zona "7 noiembrie", bloc cu 3 nivele, parter, telefon, telecablu, preț rezonabil. Tel. 131196.

■ Vînd urgent apartament 3 camere, 8 mil. lei. Tel. 160996.

■ Vînd apartament 2 și 3 camere, preț avantajos. Tel. 139116.

■ Vînd apartament 2 camere, decomandat, conf. I, et. 8, lîngă magazinul Stejar, semimobilat, negociabil. Tel. 175247.

■ Vînd apartament 2 camere, preț avantajos. Informații la telefon 126201.

■ Vînd apartament 2 camere Piața Unirii. Telefon 114817, după ora 12,00.

■ Ultracentral apartament 2 camere, decomandat, 76 mp, în bloc nou, lîngă statuia Independenței, finisat în iulie 1994, multiple dependințe, 2 balcoane mari, boxă la subsol, vedere la bulevard și în spate, telefon, posibilitate a 3 camere. Preț informativ 21 mii dolari. Tel. 110686.

■ Vînd apartament 3 camere, decomandat, et. 4 (ultimul), zona Zimbru, la bulevard, preț 8 mil. negociabil. Tel. 114125.

■ Vînd apartament 4 camere, conf. I, et. 2, zona Autogării. Relații la tel. 141778, orele 9,00-21,00.

■ Vînd apartament 3 camere, conf. I, str. Ciric, et. 4. Tel. 134576.

■ Vînd apartament cu o cameră, îmbunătățit, et. 4, bloc turn, 6,5 mil. lei, negociabil. Tel. 160297.

■ Vînd apartament 3 camere, conf. I, îmbunătățit, 17 mil. lei, negociabil. Tel. 160297.

■ Vînd apartament cu o cameră, zona Gării, preț 8,5 mil. negociabil. Relații la telefon 143679.

■ Copou - Pușkin, vînd apartament 3 camere, et. 1, cărămidă, balcon închis, boxă subsol, parcare mașină, proprietate, preț informativ 16500 dolari, negociabil. Telefon 141384.

■ Vînd casă tip, 3 camere, gaz metan, plus grădină 450 mp, str. Dacia 10 (cartier D. Cantemir), preț negociabil 35 mil. lei. Telefon 134216.

■ Vînd apartament 2 camere, conf. I, preț negociabil. Telefon 177000.

■ Vînd apartament cu o cameră, zona Gării, et. 2, boxă subsol, telecablu, preț 6500 dolari, negociabil. Tel. 144995.

■ Vînd apartament 2 camere, decomandat, et. 1, calciu, balcon închis, cablu tv, telefon, (ne)mobilat, Tătărași. Preț negociabil. Tel. 172735.

■ Vînd urgent apartament 2 camere, decomandat, cartier Dacia. Preț negociabil. Tel. 156447.

■ Vînd apartament cu o cameră, et. 1, Centrul Civic, deasupra CEC-ului nou, în stadiu de finalizare. Tel. 210239.

■ Vînd casă și teren aferent. Tel. 131929.

■ Vînd apartament 4 camere, Centrul Civic, 2 băi, 2 balcoane, gresie, faianță, telefon, 20 mii dolari, negociabil. Tel. 119072.

■ Vînd urgent apartament 2 camere, foarte spațios, blocurile mari (lîngă spitalul CFR). Tel. 142392.

■ Vînd urgent apartament 3 camere, et.2, Tătărași. Tel. 173234.

■ Vînd apartament 3 camere, P. Roș, et.2, 15 mil. lei. Telefon131417.

■ Vînd apartament 2 camere, semidecomandat, Dacia, preț 6 mil. lei. Tel. 118211.

■ Vînd apartament 3 camere, str. Culturii, Păcurari, decomandat, faianță, telefon, tv cablu, et.4. Tel. 115063.

■ Vînd apartament 3 camere, decomandat, foarte spațios, 2 băi, 2 debarale, balcon închis, calciu, cu fața la stradă, boxă subsol, preț negociabil 20 mil. lei. Nicolina I, str. Împăcării 27, bl. 917, sc.B, et.1, ap.1, prima stație de la P. Roș către CUG.

■ Vînd urgent apartament 2 camere, Autogară, bun pentru cabinet medical, sediu firmă etc, preț negociabil. Tel. 166187.

■ Vînd apartament 2 camere, 2 balcoane, băi, bucătărie, faianță, Păcurari, preț 15 mil. lei. Tel. 163361.

■ Predau contract apartament 2 camere, conf. I, Lunca Cetățuii, Ciurea, 5 mil. lei, negociabil. Tel. 151330.

■ Vînd apartament 2 camere. P. Roș la bulevard, parchet, telefon, balcon închis, et.2, recent renovat. Tel. 132495.

■ Vînd urgent apartament 2 camere, decomandat, proaspăt renovat, et.3, zona Țigarete 3, lîngă piața Alexandru, str. Milcov 24, bl. 1203, sc.A, et.3, ap. 1, preț 10 mil. lei, fix. Tel. 112640.

■ Vînd urgent casă, zona centrală, cu 333 mp. Tel. 118180.

■ Vînd urgent 2 apartamente cu 1 și 3 camere, conf. I, cu multiple îmbunătățiri, telefon, telecablu, balcoane închise, preț fix 21 mil. lei, în zona cartier Nicolina I, la et. 3. Tel. 122275.

■ Vînd apartament 3 camere, conf. I, cu telefon, telecablu și alte îmbunătățiri, zona CUG, preț negociabil 13,5 milioane lei. Tel. 124820.

■ Vînd apartament 4 camere, 2 băi, 2 balcoane, lîngă Casa Wanda, preț convenabil, Șos. Păcurari nr. 90, bl. 481, sc.D, et.5, ap. 19, după ora 16,00

■ Vînd apartament 3 camere, conf. I, cartier Tătărași. Tel. 175224.

■ Vînd două camere, et.4, b-dul Republicii, 9 mil. lei, negociabil. Tel. 123255.

■ Vînd apartament 3 camere, conf.I, ap.4, Nicolina, preț informativ 12 mil. lei, negociabil. Tel. 122434.

■ Vînd urgent apartament 3 camere, proprietate personală, decomandat, conf. I, 2 grupuri sanitare, balcon închis, cu telefon, preț negociabil, 13 mil. lei. Tel. 129077.

■ Vînd apartament 2 camere, conf. I, et.4, zona P. Roș, semidecomandat, preț 10 mil. lei, negociabil. Tel. 130418.

■ Vînd foarte urgent apartament 2 camere, Cantemir, et.3, conf. I, cu lei sau dolari, faianță baie, bucătărie, telefon, balcon închis, la stradă. Tel. 135565.

■ Vînd apartament 3 camere, Grădinari, preț fix 12 mil. lei. Tel. 141235.

■ Vînd (schimb cu garsonieră plus diferență) apartament 3 camere. Tel. 112657.

■ Vînd apartament 2 camere, Piața Unirii, Iași. Tel. 114817, după ora 12,00.

■ Vînd apartament 2 camere, conf.I, Autogară, preț inf. 18 mil. lei. Tel. 141077.

■ Vînd apartament 3 camere, conf. redus, zona Ciurchi sau schimb cu garsonieră și diferență, urgent. Tel. 167524.

■ Vînd apartament 3 camere, preț 8 mil. lei sau schimb cu garsonieră, conf.I, exclus parter și et.4 și diferență. Tel. 167524.

■ Vînd apartament 2 camere, et.4, în zona Zimbru. Tel. 153945.

■ Vînd apartament 3 camere, conf. I, deosebit, lux, decomandat, gresie, faianță, ușă stejar, tv cablu, Tătărași (fost Dispecer), preț negociabil în lei sau valută. Tel. 118641.

■ Vînd urgent apartament 3 camere, conf. I, et.1, decomandat, P. Roș. Tel. 130517.

■ Vînd casă cu grădină, în com. Coarnele Caprei, jud. Iași. Tel. 120040.

■ Vînd apartament cu o cameră, str. Arcu, et.7, conf.I, preț 6500 dolari. Tel. 114090.

■ Vînd casă liberă, formată din 4 camere, bucătării și dependinte, cu 3000 mp grădină, cu vie și pomi. Str. Cicoarei nr. 2, lîngă talcioc. Te. 114602.

■ Vînd apartament 2 camere, conf. I, cu balcon, Terasa C. Civic. Tel. 159211; 119127.

■ Vînd urgent apartament 2 camere, conf. I, decomandat, parter, echiv. et.1, îmbunătățit, 8,5 mil. lei, zona CUG. Tel. 114032.

VÎNZĂRI

■ Vînd rochie de mireasă mărimea 44-46. Tel. 136744, după ora 20,00.

■ Vînd masă din sticlă, avantajos. Tel. 128563

■ Vînd var non-stop, 150 lei/kg, Șos. Bucium Tomești, lîngă serele Vlădiceni. (3724)

■ Vînd roboți de bucătărie cu storcător de fructe și legume, tocător de fructe și legume, cuvă de 1 l pentru frișcă și maioneză, mașină de tocat carne și rîșnit cafea, 2 viteze. Preț fix 110.000 lei. Relații la tel. 143983. (69154)

■ Vînd brac german. Tel. 035/471083. (69233)

■ Pentru liniștea dumneavoastră. Alarme locuinte, firme, interfoane. Tel. 164726. (69295)

■ Vînd dormeză pentru o persoană și dormeză scurtă pentru bucătărie, 50.000 lei/bucată. Tel. 162213.

■ Vînd cărucior pentru învățat copiii să meargă, din import. Preț convenabil. Tel. 141434. (69368)

■ Vînd vitrină frigorifică mare 380/220V, boxpaleți metalici, cărucior marfă 500 kg. Tel. 168973. (69386)

■ Vînd stupi cu familii de albine. Tel. 135702. (69419)

■ Vînd storcător de fructe și legume. Preț fix 165.000 lei. Relații la telefon 143983. (69417)

■ Vînd pătuț copil. Relații la telefon 178020. (69403)

■ Vînd monument funerar (2 cripte) în cimitirul "Sf. Vasile". Hotel Unirea - cam. 807. (4273)

■ Vînd 2 locuri lîngă capela cimitir Eternitatea. Telefon 144837. (69461)

S.C. NEOSIM S.A. Iași vinde și montează diverse sisteme de alarmă cu telecomandă radio pentru apartamente, case, magazine. Garanție 12 luni. Telefon 146232, după ora 18,00.

Vînd pian BOSSENDORF semicoadă, placă bronz, clape fildeș sau schimb cu pianină plus diferență.

Telefon 210973, după ora 17,00.

S.C. NEOSIM S.A. Iași vinde și montează alarme auto cu telecomandă radio. Garanție 12 luni. Telefon 146232, după ora 18,00.

Vînd urgent videorecordere UNIVERSUM și MITSUBISHI. Tel. 152145

Vînd urgent mașină de cusut electrică. Tel. 152145

Vînd două pisicuțe birmaneze superbe, afectuoase și bine educate, în vîrstă de 3 luni. Zilnic, la telefon 174014

■ Vînd vin nobil alb. Tel. 138661. (69432)

■ Vînd perdea import (broderie mătase vegetală) filtru cafea sigilat (10 cești). Tel. 173769. (69462)

■ Vînd masă extensibilă, 12 persoane convenabil. Tel. 149220, după ora 16,00. (69431)

■ Vînd parchet fag. Telefon 122095. (694342)

■ Vînd cîntar zecimal. Preț informativ: 250.000 lei, negociabil. Telefon 111181, după ora 18,00. (694343)

■ Societatea Agricolă Horlești-Zahorna vinde: autocamion Savem 75 t, remorcă auto, magazie din cărămidă. Tel. 130672.

■ Vînd cherestea. Preț fix 122 mii lei metrul cub. Răspuns în "Monitorul" pentru Cristi I.

■ Vînd pui ciobănesc german 7 săptămîni, părinți excepționali. Tel. 154517, după ora 17,00. (69424)

■ Vînd cățelușă Dog german, 4,2 luni, și pisic siamez, 4 luni, dolari sau lei. Telefon 174604.

■ Vînd bicicletă Pegas. Preț negociabil. Tel. 123916, între orele 20,00-21,00. (69428)

■ Vînd foto "Fed 3". Telefon 177530. (69389)

■ Vînd rotring. Tel. 170655. (69392)

■ Vînd amenajare spațiu comercial pentru magazin mic, trei televizoare alb-negru și mașină de spălat Alba Lux 12. Tel. 153804. (4287)

■ Vînd casă marcat Royal - 18 gestiuni - nefolosită, 700 mii lei. Tel. 136638. (69478)

■ Vînd aur 14K, lănțișoare, cruciulițe, inele damă, ghiuluri, piatră neagră. Telefon 151942 (9,00-15,00). (69476)

■ Vînd bicicletă nouă 3/4 de damă marca Pegas echipată complet cu aproximativ 35-40 mii lei, sub prețul de magazin. Telefon 129926. (69470)

■ Vînd mărci și dolari la prețuri acceptabile. Tel. 111989. (69552)

■ Vînd chitară Reghin, negociabil 30.000 lei. Tel. 136403. (69473)

■ Vînd aur. Tel. 116045. (69487)

■ Vînd carnet CEC, cîștig autoturism. Preț 500.000. Garanție Notariat. Tel. 166345 pentru Lili. (69491)

■ Vînd bicicletă Pegas, stare foarte bună. Tel. 163710. (69493)

■ Ferma 1 Viticolă Podu Turcului, județul Bacău, vinde struguri pentru vin (Riesling, Fetească albă, Fetească regală, Muscat Otonel), preț negociabil. Relații telefon 034/281586. (69495)

■ Vînd vin nobil alb. Preț negociabil. Tel. 128491. (69497)

■ Vînd mașină de cusut electrică "Sanda", filtru cafea japonez, perdea import 10 m. Tel. 173769. (69500)

■ Vînd casă marcat Alfa japoneză, sigilată, foarte complexă, pentru gestiuni mari. Tel. 130113. (69352)

■ Vînd cuțit vînătoare nou, Smith & Wesson. Tel. 130113. (694352)

■ Vînd pisică 1,5 ani și pisoi 3 luni birmaneze. Vînd ficus mare. Tel. 145085. (694354)

■ Vînd cavou, 2 cripte a cîte 2 locuri fiecare, lucrare deosebită, cimitir Eternitate. Tel. 130006. (694353)

■ Vînd convenabil frigider "Arctic" 140 l, tv alb-negru Diamant 210, cărut sport. Tel. 135342. (694351)

CUMPĂRĂRI

■ Cumpăr sulfat de fier. Tel. 162213.

■ Cumpăr navete PVC (pîine). Tel. 176335; 175977. (69205)

■ Cumpăr fiole cu extract de aloe. Tel. 127748 - 178218. (4277)

■ Cumpăr certificat de înmatriculare pentru ARO 243. Tel. 137977, între orele 19,00-21,00.

■ Cumpăr hartă rutieră sau feroviară a Europei. Răspuns pentru Dan. (694348)

■ Cumpăr parbriz Oltcit. Tel. 144394, după ora 16,00.

ÎNCHIRIERI

■ Închiriem spațiu pentru depozitare. Telefon 172975. (4278)

■ Închiriez apartament 3 camere decomandat, semimobilat, telefon, frigider, aragaz. Plata anticipat în valută pe 1 an. Telefon 140400, între orele 18,00-21,00.

■ Primesc o fată în gazdă. Str. Decebal nr. 34 A, bl. Q3, sc.B, et. II, ap. 9 (Pod de Piatră). (69454)

■ Primim eleve în gazdă. Telefon 230056.

■ Închiriez o cameră la două fete (studente). Telefon 153450.

■ Studentă doresc gazdă zona Copou sau Centru. Telefon 147936, între 20,00-23,00. (69475)

■ Închiriez apartament 2 camere decomandate, nemobilat, parter în zona Dacia, preț 60.000 negociabil. Răspuns în "Monitorul" pentru luni, după ora 16,00. (69506)

SCHIMBURI

■ Schimb apartament 2 camere nedecomandate, zona piața Alexandru cel Bun, cu apartament 2-3 camere decomandate. Ofer diferență negociabilă avantajoasă. Tel. 165777. (69165)

■ Schimb apartament două camere Tătărași, zona CEÇ, cu apartament Autogară sau garsonieră. Telefon 147887. (69457)

■ Schimb apartament confort I, 3 camere, et. 3, cu ARO 244 sau ARO 243, plus diferență. Tel. 157489. (69387)

■ Schimb, casă de cărămidă cu apartament 2-3 camere, confort I, decomandat, exclus parter și ultimul etaj. Telefon 156756. (69486)

■ Schimb Oltcit Club 11 RM (fabricat 1990) - 12.000 km cu garsonieră (sau vînd). Tel. 270811. (69485)

■ Schimb mărci și dolari la paritate. Tel. 120013. (69552)

■ Schimb apartament 3 camere plus garaj, zona Cantemir, cu 2,3 camere Pitești sau București, zonă centrală. Tel. 131900. (69551)

PIERDERI

■ Pierdut diplomă de bacalaureat pe numele Negru Daniela. O declar nulă. (4276)

■ Pierdut carnet de student pe numele Giuraniuc Angela. Îl declar nul. (4271)

■ Pierdut cîine șoricar. Răspunde la numele Fleșu. Lungimea incisivilor 75 cm. Recompensă 200 $. Tel. 156929. (69466)

■ Pierdut carnet de student pe numele Belovici Ionela. Îl declar nul. (69426)

■ Pierdut carnet de student pe numele Istrate Aura. Îl declar nul. (69425)

■ Pierdut carnet student pe numele Trăistaru Valentin. Îl declar nul. (69458)

■ Pierdut carnet student pe numele Militaru Leonard. Îl declar nul. (69396)

■ Pierdut carte identitate seria A Nr. 0585275. O declar nulă. (4284)

■ Pierdut ștampilă societatea "MORFASD GG" S.R.L. Schitu-Duca. O declar nulă. (69492)

■ Cine a pierdut o vacă în zona Moara de Vînt poate lua relații în strada Moara de Vînt nr. 20. (4290)

■ Pierdut carnet student pe numele Lungu Maria Marinela. Îl declar nul. (69496)

■ Pierdut facturier seria nr. 233150-233200, aparținînd S.C. ORIENT CLASS. Îl declar nul. (69504)

■ Pierdut carnet student pe numele Toma Radu. Îl declar nul. (4289)

■ Pierdut legitimație (liber) călătorie pe numele Ciolacu Petronela. O declar nulă. (69469)

■ Pierdut permis conducere pe numele Banu Vasile. Îl declar nul. (69490)

OFERTE SERVICII

Execut lucrări dactilografie. Telefon 129204.

Coop. METALUL
Iași
execută
• vopsitorie auto, urgențe
• uscare la cuptor
Telefon 178926
(Rampa Țigarete, prin Alex. cel Bun)

■ Transport marfă 1 t sau 6 persoane cu microbuz, orice distanță, 130-150 lei/km. Tel. 167640. (69209)

■ S.C. 6 M repară frigidere și instalații frigorifice la domiciliu. Asigurăm garanție și calitate. Tel. 161331. (4182)

■ PROFAMILIA, orice analiză de laborator. Tel. 230431.

■ INTERMARKET S.R.L., Magazinul Kodak execută filmări video și orice servicii foto. Tel. 114210.

■ Sinda Universal execută servicii de înmormîntare, îmbălsămare, sicrie, pomeni, coroane. Tel. 171233.

■ Execut: sobe, șemineuri, cuptoare (ardere gaze), zidărie, zugrăveli, faianță, gresie, marmură etc. Tel. 116180. (69378)

■ Lucrez plăpumi și saltele. Tel. 160561 sau 158479. (69406)

■ Filmări video cu cameră profesională, peste 10 mixaje, direct pe casetă mare prelucrată de operatori televiziune. Telefoane 155233 și 123898, după ora 16,00. (69369)

■ Bioritmuri comentate, matrimoniale computerizate. Tel. 270952. (69421)

■ Balneologie: consultații și tratamente. Tel. 126440. (69422)

■ Specialist reparații capitale "Dacia" (motoare, c.v., sisteme). Tel. 121761, orele 19,00-20,00. (4280)

■ Meditez biologie clasa a XI-a. Studentă. Tel. 176299. (694339)

■ Contabil, îmi ofer serviciile. Tel. 120273. (69393)

■ Filmări video profesionale, convenabil. Tel. 127131. (69434)

■ Execut lucrări și monumente funerare. Telefon nr. 161300, după ora 20,00. (69394).

■ Contabil - 151031 - zilnic 18,00-20,00. (69436)

LOCURI DE MUNCĂ

Societatea **AFER**
prin brutăria SILVIA
angajează
brutari
în următoarele condiții:
bărbați, stagiu militar satisfăcut, maxim 30 ani, domiciliul stabil în Iași, diplomă de calificare în meserie (doar brutar). Relații la brutăria SILVIA în spatele sălii Voința, zilnic, orele 15-17.

■ Angajăm tonetari carte și presă. Telefon 179358 sau 141432, după ora 16,00. (69435)

■ Asociație de locatari, angajează femeie de serviciu, 1/2 normă, salariu 40.000 lei impozabil. Tel. 173155, orele 13,00-21,00. (4270)

■ Societatea Comercială INCOM S.A. Iași, Bulevardul Poitiers nr. 2, angajează tinichigii categoria 2-4. Relații la telefonul 130079, interior 20.

■ Societate comercială, încadrează pentru reparații acoperișuri cu sarpantă din lemn, doi dulgheri, cu experiență de șantier, cu vechime de 10 ani în cîmpul muncii. Cei interesați se vor prezenta pentru proba de lucru în ziua de 14 septembrie, ora 9,00, în bulevardul Poitiers nr. 12 (Manta Roșie), vis-a-vis de Liceul CUG. (69464)

■ Angajăm confecționeri scule pescuit din plasă. Șos. Bucium-Tomești, lîngă serele Vlădiceni. (3724).

■ S.C. ELECTRA S.R.L. Iași angajează un inginer și un muncitor cu experiență în domeniul electrotehnic și electronic, vîrsta maximă 26 ani. Relații suplimentare la sediul societății din str. Nicolina 919, tronson II, telefon 126276. (69455)

■ S.C. LA CHAT-NOIRE S.R.L. angajează prin concurs patiser pentru covrigi. (694349)

■ Angajez zidari. Telefon 131585. (69425).

■ Angajez pentru lucrări în construcții, muncitor necalificat pe perioadă lungă. Vîrsta maximă 35 ani. Retribuția 85.000 lei/lună. Telefonați la 115603, între 8,00-14,00. (694347)

LICITAȚII

■ Consumcoop Tătăruși, județul Iași, organizează ședință de licitație publică în ziua de 27 septembrie 1994, ora 10,00, pentru vînzarea următoarelor bunuri: congelator; frigider "Arctic"; aragaz trei ochiuri; rezervor petrol; pikup; cabalină (gestantă). Relații la Federalcoop Iași, telefon 142160 sau la sediul Consumcoop Tătăruși. (69468)

DIVERSE

Casa de Cultură a Sindicatelor Iași
str. Socola nr. 134,
anunță
deschiderea următoarelor cursuri și cercuri, la 15 septembrie 1994:
■ Stenodactilografie, 3 luni, 30 locuri; ■ Dactilografie și editare de text pe calculator, 3 luni, 20 locuri; ■ Inițiere în informatică pentru elevi, 2 luni, 20 locuri; ■ Inițiere în noul sistem de contabilitate, 2 luni, 40 locuri; ■ Confecții clasice și sport pentru femei, 3 luni, 30 locuri; ■ Depanare TV alb-negru, 6 luni, 20 locuri; ■ Depanare TV color, 6 luni, 20 locuri; ■ Cosmetică, 2 luni, 20 locuri; ■ Foto alb-negru și color, 6 luni, 15 locuri; ■ Balet pentru copii, 9 luni, 30 locuri; ■ Limbi străine (engleză, franceză, germană), serii de cîte o lună; ■ Limba engleză pentru afaceri, 5 luni, 30 locuri; ■ Școala superioară de secretariat, 5 luni, 30 locuri.
Înscrierile se fac la secretariatul Casei de Cultură a Sindicatelor Iași, zilnic, între orele 9-19.
Relații suplimentare la telefon 135158.

Vă puteți abona la revista
Capital
la sediul redacției MONITORUL, str. Smîrdan nr.5, et. III, camera 9 sau la parterul magazinului MATERNA
Abonații revistei Capital participă la concursul
"Mă abonez și cîștig"
dotat cu premii atractive!

ANUNȚ UMANITAR
Sîrbu Gabriela, în vîrstă de 25 ani, suferă de o maladie gravă ce necesită urgent un **transplant renal**, această operație fiind posibilă doar în străinătate.
Familia roagă pe toți aceia care doresc să ajute o tînără aflată în suferință să îi mai ofere o șansă, printr-o contribuție oricît de modestă, în contul în lei nr. 40512008410003 și în contul în valută nr. 47512005083001, deschis la Banca Română de Comerț Exterior Iași. (Bd. Ștefan cel Mare).
Dumnezeu să vă ajute!

■ Comisia Județeană de Karate Tradițional și Discipline Asociate este convocată joi, 15 septembrie 1994, la ora 17,00, în Sala de Protocol a Sălii Polivalente Iași. Președintele Comisiei, Florin Loghin.

■ Centrul de calificare FEG califică în meseriile: contabilitate, stenodactilografie, vînzători, ospătari, cofetari-patiseri, bucătari, măcelari, croitorie, coafură-frizerie, mecanizare-auto, vopsitor, tinichigiu-auto, frigotehniști. Face înscrieri pentru educatori învățători, secția zi și fără frecvență. Efectuează cursuri intensive de engleză, franceză, germană. Str. Cuza Vodă nr. 1, et. 1 (fostul ADAS). Tel. 116309; 113253; 114577.

■ Grădinița în limbi străine FEG reprezintă o investiție sigură pentru copiii dumneavoastră, limbile de specializare fiind franceză (15 locuri), engleză (50 locuri) și germană (15 locuri). Relații și înscrieri în strada Păcurari nr. 25. Tel. 116309, 113253, 114577.

Schimb apartament proprietate, 4 camere (schema de mai jos), etaj 4, zona Cantemir, pentru două apartamente proprietate (3 + 2 camere), etaje inferioare, zone centrale. Tel. 130023.

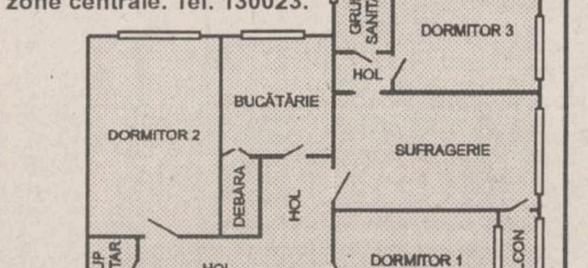

■ Tineri căsătoriți, soția cadru medical, îngrijim bătrîn(ă) pentru luare în spațiu. Tel. 151811, după ora 19,00. (4286)

■ Centrul Metodologic pentru Ergonomia Învățămîntului anunță înscrieri pentru cursuri de contabilitate (certificate acreditate de Ministerul Învățămîntului). Telefon 146387. (69499)

FELICITĂRI

Astăzi, scumpul nostru
COSTEL ZELINCĂ
împlinește 25 ani.
Unchiul Mihai, împreună cu soția îi doresc multă sănătate, fericire și un călduros
LA MULȚI ANI!

La mulți ani!

LA MULȚI ANI!
Un zîmbet să te însoțească oricînd și oriunde, o rază de soare să-ți alunge suferințele și să te bucuri de cei dragi care te înconjoară și care te-au mai supărat din cînd în cînd. Cu ocazia zilei de naștere, îți dorim un călduros
LA MULȚI ANI!
Pentru
PISALTU ALEXANDRU
din partea soției Ana și a copiilor Liviu, Gabriela și Săndel.

■ Cu ocazia aniversării zilei de naștere, familia urează doamnei Olguța Roșca un călduros "La mulți ani" împreună cu cele mai calde urări de fericire și sănătate! (69479)

■ La cei 42 de ani și 15 de la căsătorie, Valentina - soție urează scumpului ei soț, Ungureanu Constantin, un călduros și sincer "La mulți ani". (69395)

MULȚUMIRI

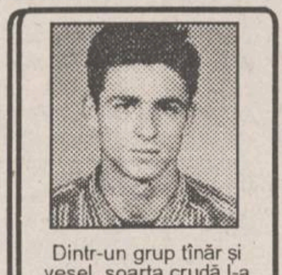

Dintr-un grup tînăr și vesel, soarta crudă l-a răpit pe cel mai tînăr și vesel dintre toți,
MARIUS CHITIC 23 ani, student în anul III la Universitatea Dimitrie Cantemir, lăsînd în jur uimire, lacrimi, tăcere, suflete nemîngîiate dar și amintirea senină și curată. a surtei sale existențe.
Mulțumim minunaților prieteni de grup - Emma, Vali, Andi, Ovidiu, Adina, Cristina, Radu, Costel, Petrică- care i-au adus un ultim omagiu și l-au condus pe ultimul său drum pe cel care nu mai este,
MARIUS.
Mulțumim deasemenea, prezența activă, participare și mesaje de condoleanțe, fiind alături de noi în cele mai dificile momente, fam. dr. Anton Popovici, Ionel Caraiman, Doru Boicu, Gh. Dorneanu (din Iași), C-tin Asavei și C-tin Boca (din Piatra Neamț). I-l vom păstra mereu în amintire. Maria Teodorescu (Nana), Miea și Vasile Grivinca.

DECESE

■ Familia anunță cu durere încetarea din viață a celei care a fost prof. MARIA SLĂTINEANU. (4218)

■ Familia Zăgreanu Gheorghe regretă dispariția prematură a dragului și neprețuitului lor cuscru POPOVICI IOAN și transmite sincere condoleanțe familiei îndoliate. (69508)

CONDOLEANȚE

■ Colectivul Serviciului Creație al S.C. TOMIRIS S.A. este alături de colega lor Ana Grosuleac în momentele grele prin care trece pricinuite de decesul mamei. Dumnezeu să o ierte. (69472)

Colectivul Catedrei de Energetică a Universității Tehnice "Gh. Asachi" din Iași este alături de dl. conf. dr. ing. GHEORGHE GEORGESCU, în aceste momente de mare durere, cauzate de dispariția tatălui și transmit sincere condoleanțe familiei îndoliate.

■ Mona și Florin sînt alături de nașii lor, fam. Grivincă, la greaua încercare prin care trec, și le transmit sincere condoleanțe. (69456)

■ Colectivul Școlii Ajutătoare din Iași este alături de doamna Tîrziman Mariana în aceste momente grele pricinuite de pierderea tatălui ei din orașul Bîrlad. Transmitem sincere condoleanțe întregii familii. (4279)

■ Colectivul Catedrei de Mecanica Construcțiilor din cadrul Facultății de Construcții adresează sincere condoleanțe colegului, prof. Nicolae Ungureanu, pentru ireparabila pierdere suferită prin decesul surorii, prof. MARIA OBADĂ.

■ Familiile Alexandroaie și Adam regretă dispariția celei care a fost BALAUR MARIA și transmit sincere condoleanțe familiei.

■ Familiile Tufescu, Anghelus și Mandric sînt alături de familia Burlacu Gh., în aceste momente de adîncă tristețe, și îi transmit sincere condoleanțe. Dumnezeu să-l ierte.

■ Colectivul compartimentului financiar-contabil al S.C. "Apollonia" S.R.L. este alături de d-na Cornelia Ursu, la marea durere pricinuită de decesul mamei. Sincere condoleanțe întregii familii. (69390)

■ Secretariatul Colegiului Tehnic nr. 1 - Universitatea Tehnică "Gh. Asachi" Iași - transmite condoleanțe domnului director, conf. dr. Gheorghe Georgescu, la decesul tatălui. (69481)

■ Familia Maftei Gheorghe este alături de familia doamnei Lazăr Doina în aceste momente de adîncă tristețe și-i transmite sincere condoleanțe. (69471)

GRUPUL ȘCOLAR UCECOM IAȘI
organizează concurs de admitere pentru școala postliceală, cu taxe școlare, la specialitățile:
• cosmetică - 36 locuri • proiectant îmbrăcăminte - 36 locuri • proiectant încălțăminte - 36 locuri • contabilitate - 36 locuri.
Înscriem, fără examen și fără taxe școlare la școala complementară, la meseriile:
■ broder manual-mecanic - 30 locuri
■ tricoter manual - 30 locuri ■
Relații suplimentare la sediul școlii, str. C.A. Rosetti nr. 16, telefon 112460.

FIMEX
O ALEGERE INSPIRATĂ
Distribuitor autorizat **ALLTROM**
- case de marcat ROYAL
- fax-uri PANASONIC, SHARP, AUDIOVOX cu sau fără robot
- telefoane PANASONIC
- diskete TDK, 3M, SONY, VERBATIM
- consumabile pentru mașini de scris

Str. Cuza Vodă nr. 10. Telefon/fax 211333.

LABORATORUL DE ANALIZE al Societății **PROFAMILIA**
efectuează toate analizele de laborator
(hematologie, biochimie, bacteriologie, imunologie), în condiții ultramoderne cu un personal de înaltă calificare.
De asemenea, se lucrează în regim de urgență test de diagnostic pentru sarcină, al cărui rezultat îl primiți în 10 minute.
Str. Chișinăului nr. 11C, sc. D, parter. Tel. 230431
Program zilnic 7⁰⁰-17⁰⁰, sîmbătă-duminică 9⁰⁰-11⁰⁰.

UNIVERSITATEA APOLLONIA
organizează în zilele de 19-20.09.1994, ora 9,00, concurs de admitere în anul universitar 1994/1995 la următoarele facultăți:
FACULTATEA DE STOMATOLOGIE
FACULTATEA DE DREPT - Curs de zi și fără frecvență
COLEGIU TEHNICĂ DENTARĂ
COLEGIU ASISTENTE MEDICALE PENTRU STOMATOLOGIE
Admiterea constă din probe scrise (tip grilă) după programa publicată în revista FORUM București. Înscrierile se fac pînă la data de 17.09.1994, orele 16,00, la Secretariatul Universității din str. Ștefan cel Mare și Sfînt nr. 2.
Informații la telefon 147643, 113223.
Actele necesare la înscriere sînt cele stabilite pentru învățămîntul superior de stat.

S.C. NORD-EST GROUP S.R.L.
ANGAJEAZĂ
prin contract ȘOFER PROFESIONIST (categoriile B, C, E)
CONDIȚII:
✓ vîrsta 25-40 ani
✓ domiciliul stabil în municipiul Iași
✓ temeinice cunoștințe de mecanică auto
✓ seriozitate
Înscrieri, la Agenția de Turism NET, Casa Modei-mezanin, pînă miercuri, 13.09.1994.

FRESCO
MADE IN ITALY
Reprezentanța
FRESCO
Iași
Str. Aleea Rozelor nr. 8, sc. B, et. II, ap. 12, tel./fax 132607.
vă oferă, din stoc sau la comandă:
- dozatoare pentru sucuri și bere;
- esențe naturale (ORANGE, COLA, MANGO, CĂPȘUNI etc.);
- îndulcitori (zaharină, aspartam, acid citric, citrat de sodiu);
- mașini pentru înghețată;
- mașini pentru paste făinoase;
- vitrine frigorifice;
- mașini pentru cafea espresso;

The Times of Romania
Cea mai citită publicație în limba engleză tipărită în România publică anunțurile dumneavoastră pentru cititorii din străinătate și pentru turiștii străini din țară.
Puteți publica în **The Times of Romania** *anunțuri matrimoniale, cereri și oferte de asociere, oferte și cereri de mînă de lucru, oferte turistice, alte anunțuri.*
The Times of Romania *se distribuie săptămînal în marile hoteluri din țară, în ambasade, în consulate, tuturor companiilor mixte din România și în 18 țări din Europa de Vest și din S.U.A., pe bază de abonament.*
Anunțurile dumneavoastră se primesc zilnic, la sediul cotidianului MONITORUL. *Traducerea anunțurilor în limba engleză este asigurată de serviciul de specialitate al săptămînalului* **The Times of Romania.**

DECORA
apa trece
florile rămîn

podoabe pentru mirese - coronițe, voaluri buchete de mireasă, panglici, flori pentru companioni - podoabe pentru lumînări, și pentru orice ocazii festive.

aranjamente florale, plante decorative, pomi ornamentali, pentru spații comerciale, birouri, locuințe, restaurante, instituții.

A&D NERIO

magazin DUET
(între BRCE și blocul UJCM)
b-dul Ștefan cel Mare și Sfînt, bl B2, parter

magazin DECORA
(între cofetăria Opera și restaurantul Cina)
str. I.C. Brătianu 36, tel. 032/147165

PROGRAM 10⁰⁰-20⁰⁰ zilnic, inclusiv sîmbăta

INSPECTORATUL DE POLIȚIE AL JUDEȚULUI IAȘI

face înscrieri pentru

concursul de admitere la școlile militare

PENTRU OFIȚERI (bărbați)

1 **Criterii de selecționare a candidaților:**
- să fie absolvenți ai institutelor de învățămînt superior de stat sau recunoscute, cu diplomă de licență;
- să aibă vîrsta pînă la 30 ani;
- să aibă stagiul miltar îndeplinit;
- să aibă înălțimea de 1,70 m;
- să fie apți psihologic și medical;
- să aibă o conduită morală corectă la școală, la locul de muncă, în familie și societate;

2 **Perioada de înscriere: pînă la 15.11.1994**

3 **Concursul de admitere se va desfășura în perioada 05-10.11.1994,** la Centrul de Perfecționare a Pregătirii Cadrelor de Poliție București și va cuprinde două etape, astfel:

Etapa I cuprinde următoarele etape eliminatorii:
-examinarea medicală;
-probe fizice
-testare psihologică

Etapa II - la care vor participa candidații admiși din etapa I - cuprinde probe de verificare a cunoștințelor la următoarele discipline:
- cunoștințe de legislație - scris;
- istoria României - scris;
- limba română - scris;
- limbi străine - scris;

4 **Perioada cursurilor: 03.01 - 30.06.1995**

PENTRU SUBOFIȚERI (bărbați)

1 **Criterii de selecționare a candidaților:**
aceleași condiții prevăzute la ofițeri, cu excepția vîrstei, care trebuie să fie pînă la 25 ani

2 **Perioada de înscriere: pînă la 15.10.1994**

3 **Concursul de admitere se va desfășura în perioada 14 - 24.11.1994,** la școlile militare pentru pregătirea subofițerilor de poliție de la Cîmpina și Slatina și va cuprinde două etape, astfel:

Etapa I cuprinde următoarele etape eliminatorii:
-examinarea medicală;
-probe fizice;
-examinare psihologică;

Etapa II - la care vor participa candidații admiși din etapa I - cuprinde probe de verificare a cunoștințelor la următoarele discipline:
- istoria României - scris;
- limba română scris

4 **Perioada cursurilor: 03.01 - 30.06.1995**

Pentru ambele cursuri, candidații se vor prezenta la Inspectoratul de Poliție Iași, din str. M. Costăchescu nr.6, Serviciul Personal, unde se va întocmi dosarul și se va înmîna tematica de concurs și baremurile pentru probele fizice

■ Familia Ciobanu Ioan regretă dispariția prematură a iubitului lor cumătru POPOVICI IOAN și transmite sincere condoleanțe familiei îndoliate. (69508)

COMEMORĂRI

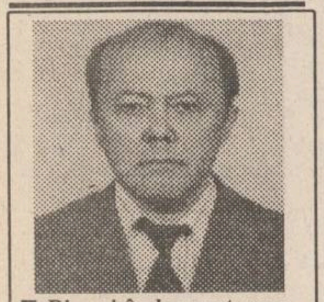

■ Pios și îndurerat omagiu dragului meu soț, GHEORGHE GICU DAMASCHIN, la împlinirea a 40 de zile de la cumplita dispariție. Soția, Aurelia. Dumnezeu să-l ierte. (69494)

MATRIMONIALE

■ Tînăr brunet, 27/1,85/80, sergent angajat, doresc cunoștință domnișoară, 20-25 ani, pentru prietenie, eventual căsătorie. Aștept răspuns în "Monitorul". Rog seriozitate. Ovidiu.

■ Am 21 de ani, sînt brunetă, am ochi albaștri și 1,68, iubesc caii, pădurile și copiii. Doresc să cunosc un om cu care să împac toate bucuriile și necazurile vieții. Răspuns la această rubrică, pentru Cătălina.

■ Doi tineri simpatici, brunet 22/1,75/70 și șaten 21/1,80/75, căutăm însoțitoare pentru o petrecere în sîmbăta care urmează. Răspuns urgent la această rubrică, pînă sîmbătă inclusiv, pentru Fred și Barney.

■ Te iubesc ca un nebun/ Și îmi cer iertare/ Nu am vrut să mă răzbun/ A fost doar o scăpare. Marius pentru Irina.

■ 32/1,70/70, caut damă pentru prietenie. Tel. 121517, luni 9,00-12,00. (69140)

■ Cătălina, prefer în locul unui telefon o întîlnire. Ziua, locul și ora le las la alegerea ta. As prefera totuși să fie în week-end. Ovidiu.

■ Titrat, pedant, plăcut; 1,69/40/77, efectiv aparte, cu simț practic și în afaceri, deosebit, dar fără mari succese din cauza neîmplinirii în viața particulară, care este fără sens. Doresc să iubesc un copil deosebit cu o mamă superbă care să merite totul. OP 1, CP119.

■ Intelectuală, 30/1,67/56, fără precedent în căsătorie, doresc să cunosc intelectual ortodox adevărat. O.P. 10, C.P. 2003. (69377)

■ Cătălina, și mie îmi plac pădurile, caii și copii, te rog stabilește o zi și ora fixă. Răspuns în "Monitorul" pentru Ionel.

■ Plăcută, distinsă, caut în vederea unei prietenii sincere (căsătorie) intelectual 25-50 ani, situație materială foarte bună. UNA. Răspuns în "Monitorul". (69474)

MESAJE

■ Ovidiu, aș dori să ne întîlnim astăzi, ora 19,00, în spatele Tribunalului. Ingrid. (69104)

■ Dl. Cristei Constantin, taxi-parti, Dacia Break roșu IS-01-GEY, aduceți urgent cheia apartamentului în care ați stat și banii ce-i datorați. Fam. S. (69160)

■ Mulțumesc tuturor invitaților mei pentru cadouri și pentru prezență. Spre dimineață eram obosită. Marina.

■ Gabi, te rog frumos să-mi scrii, pe adresa mamei. Iulian.

■ Toți cei care m-au ajutat luni la mutatul mobilei în noua locuință sînt invitați sîmbătă la petrecere, așa cum am promis. Dorel.

■ Mulțumesc băieților din Mircea pentru ajutor. Lili.

■ Domnule Dobîrceanu, vă rog să-mi înapoiați scrisorile. Iulia.

■ Pentru Porumbeii visători: acceptăm provocarea. Ne întîlnim astăzi în fața Grădinii Botanice, la ora 13,00. Fam. Titu.

■ Domnule Matei, dacă vă mai interesează oferta mea în legătură cu apartamentul, vă rog să mă contactați imediat. Doamna Ilona.

■ Gina, te rog răspunde-mi la telefon. Iulian.

■ Andreea, cînd te-ai mutat, ți-ai uitat cîteva cărți și casete audio. Nu știu cum să dau de tine. Poți să treci duminică după-amiază să le iei. Bota Angela.

■ D-na Ana Duman, în caz că v-ați răzgîndit în legătură cu întocmirea proiectului, vă rog să luați legătura din timp cu domnișoara Doruleț Ioana, așa cum stabilisem inițial.

■ Domnișoara Dorica, vă aștept mîine în fața Policlinicii cu plată pentru lămuriri. La telefon nu puteam vorbi. Rodica.

■ Otilia acceptă schimbul. Caut-o urgent. Silvia.

■ Mircea, este ultima dată cînd te mai aștept. Dacă nu vii nici mîine, nu are rost să mai vii vreodată. Te aștept în același loc, la aceeași oră. Amalia.

■ Smaranda, nu am putut veni la întîlnire deoarece a intervenit ceva important. Fixează o nouă întîlnire printr-un anunț la această rubrică. Aștept. Te rog, scuză-mă. Adi.

■ Împrumut cărți din colecția "El și Ea" la schimb cu alte cărți din aceeași colecție. Aștept răspuns în "Monitorul".

■ Pentru Cătălina, 21 ani. Aștept telefon: 167439. Gabi. (69146).

■ Ovidiu, sergent angajat. Sună, te rog la 220287, după ora 13,00. Cătălina. (69145)

■ Scuzele sînt acceptate. Ultima șansă vă este acordată. Las la alegerea dumneavoastră ziua, locul și ora. Aștept răspuns în "Monitorul". Mirela pentru Radu.

■ Dora, Cami, Manuela, luați legătura cu domnul Ștefan în legătură cu plecarea în Cipru.

■ Persoana care împrumută cărți din colecția "El și Ea" este rugată să dea o adresă sau un număr de telefon pentru contactare. M.

■ Doresc urgent motan persan pentru împerechere. Aștept răspuns în "Monitorul". N.L.

■ Domnișoara Gabi, te rog să dai un semn de viață. Ai plecat fără să lași nici o urmă. În speranta că ai citit mesajul, te rog să dai un anunt în "Monitorul". Marius P.

■ Fani Elvis: Aștept! 171512. (69200)

■ Secretul Marii Doamne pentru neinițiați (conține numerele dvs. norocoase la LOTO etc.). Aștept răspuns în "Monitorul", pentru dr. Maximilian. (69409).

■ Ovidiu, sergent. Vino te rog sîmbătă la ora 11,30, la intrarea în Grădina de Vară. (69507)

SOCIETATEA COMERCIALĂ TIPO MILX S.R.L.

cu sediul în str. Rece nr. 5, tel. 032/112123
(vizavi de restaurantul "BOLTA RECE")

vă oferă:

- orice tip de formular tipizat sau cu regim special, la o culoare sau mai multe culori, necesare evidenței contabile, cărți de vizită, antete, chenare, invitații;
- broșuri, reviste, cărți, inclusiv preparare matrițe pentru tipar;
- lucrări de licență, de diplomă, teze de doctorat;
- etichete produs pe suport de carton sau metal;
- mape birou și orice lucrare de legătorie.

Prețuri foarte avantajoase și în condiții calitative deosebite.

PROGRAM ZILNIC 8,00-18,00

TIPO MILX

SFOS *FUNDAȚIA SOROS PENTRU O SOCIETATE DESCHISĂ*

anunță

Burse de Pregătire pentru Administrația Publică Locală "Indiana 95"

Un program coumn al Fundației Soros pentru o Societate Deschisă împreună cu Council Of Internationl Programs, U.S.A., beneficiind de sprijinul financiar al Agenției pentru Informare a Statelor Unite - USIA. Programul caută să identifice consilieri aleși - locali sau județeni, primari sau funcționari angajați în cadrul administrației publice locale sau județene și să le ofere stagii de pregătire și schimb de experiență în domeniile lor de interes. Ei vor lucra în instituții americane similare - organizații ale administrației publice locale și nonguvernamentale care lucrează pentru binele public.

Domeniile de pregătire sînt următoarele:

- taxe și bugete locale;
- roluri și strategii ale administrației publice în sprijinul dezvoltării economice;
- parteneriatul dintre administrația publică locală și organizațiile nonguvernamentale pentru asigurarea serviciilor sociale;
- urbanism și amenajarea teritoriului.

Durata stagiului este de două luni, pe parcursul anului 1995.

Pentru obținerea formularelor de înscriere și pentru informații suplimentare vă puteți adresa la sediile Fundației Soros din:

BUCUREȘTI: *Piata Victoriei 155 bl. D1 sc. 7-8 et. 3 sector I. Telefon 01-6590720; 6597427.*
Coordonator de program: Adrian Ionescu.

IAȘI: *B-dul Copou nr. 19. Telefon 032-146935; 147804.*
Coordonator de program: Ioan George Rotaru.

Data limită pentru depunerea dosarelor este 12 octombrie 1994.

NATIONAL PROTGUARD

societate de pază și protecție

angajează personal

Condițiile pentru înscriere sînt următoarele:

- practicant al unui sport de performanță (judo, lupte, box, arte marțiale etc.)
- studii: 12 clase
- înălțime: 1,70 m
- cunoscător al unei limbi străine
- stagiul militar satisfăcut

Relații la Hotel Unirea, camera 1205, de luni pînă vineri, între orele 9.00 - 17.00

ȘOFERI!

Cel mai ieftin ulei american original se află acum în Iași!

MEGA OIL

Este recomandat a fi folosit pentru toate tipurile de motoare (benzină, motorină). 20W40; 15W40; SAE40

La prețul de numai 4750 lei/litru, veți găsi aceste tipuri de ulei la următoarele magazine și stații service:

■ **AUTO MOTO VELO** Păcurari ■
■ **SILVANA** - Piața Păcurari ■
■ **AUTOSERVICE** Păcurari ■
■ **MONTEGO** - Păcurari ■
■ **DACIA** - B-dul Independenței ■
■ **IGMA** - lîngă Mănăstirea Golia ■
■ **IMPEX CLEDOR** - str. Armeană ■
■ **FIX** (Reprezentanța PREMS) - lîngă Patinoar ■
■ **INTERAUTO** - Oancea ■
precum și la toate stațiile Peco din Iași.

Garantat 10.000 km

OFERTĂ EXCEPȚIONALĂ!

S.C. FERMA ROXANA-VICTORIA S.R.L.
vinde din stoc

orzoaică 56 tone
ovăz 50 tone
porumb știuleți 400 tone

Relații la tel. 140766, 142480; fax 157261

Ora exactă ?

DOXA
NOU IN IAȘI

CANDINO
CEASURI ELVEȚIENE DE MARE PRECIZIE

LA RAIONUL DE BIJUTERII
AL MAGAZINULUI *COLIERUL* (lîngă Tribunal)
zilnic: 10.00 - 17.00
Comenzi speciale sau informații:
Firma **NEST**, 6600 Iași,
Casa Modei (mezanin), tel. 032/ 117596

Cotidianul **Monitorul**

ANUNȚĂ CONCURS PENTRU OCUPAREA URMĂTOARELOR POSTURI REDACȚIONALE

ȘEF DEPARTAMENT ECONOMICO - FINANCIAR

Condiții

- studii superioare;
- solide cunoștințe economice;
- cunoștințe rezonabile de limba engleză;
- vîrsta maximă - 45 ani.

REDACTOR DEPARTAMENT POLITIC

Condiții

- student sau absolvent al unui institut de învățămînt superior;
- cunoștințe în domeniu;
- vîrsta maximă - 40 ani.

REPORTERI

Condiții

- student sau absolvent al unui institut de învățămînt superior;
- vîrsta maximă - 30 ani.

ÎNSCRIERILE SE POT FACE ZILNIC LA SEDIUL COTIDIANULUI Monitorul str. Smîrdan nr. 5 ÎNTRE ORELE 10.00-17.00 PÎNĂ LA DATA DE 15 SEPTEMBRIE 1994.

Firma NEST

Livrăm prompt la domiciliu

În maximum 48 de ore puteți primi ceea ce ați comandat, la adresa solicitată de pe raza Municipiului Iași. Sunați la 117596, după următorul program: luni-vineri 9-19.oo, sîmbătă 9-16.oo.

TELEVIZOR → **Nippon**

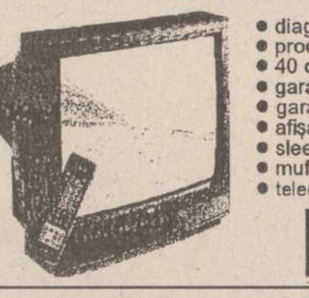

- diagonală 51 cm.
- producție japoneză
- 40 canale
- garanție totală - 1 an
- garanție tub - 3 ani
- afișaj comenzi pe ecran
- sleep timer 120 min.
- mufă intrare-ieșire video
- telecomandă infraroșu

550.000 lei

LINGUAPHONE

72.000 lei

- conține 4 casete audio și două manuale;
- recunoscut de către Universitatea Oxford;
- produs în Anglia.

EXTRACT PENTRU SLĂBIRE RAPIDĂ

Snelli & Natura

70.000lei

HOROSCOP

BERBEC

(21 martie - 20 aprilie):

Nu primiți sfaturile nimănui, dar încercați să vă abțineți și în a le da. Nu refuzați însă colaborarea care vi se cere, chiar dacă e conjuncturală.

TAUR

(21 aprilie - 20 mai):

Lipsa de încredere în colegi și prieteni este păgubitoare. Asta nu înseamnă să renunțați la spiritul de prevedere, nici să deveniți imprudent(ă).

GEMENI

(21 mai - 21 iunie):

Este posibilă o întîlnire neașteptată cu o persoană la care ați ținut foarte mult și pe care nu ați mai revăzut-o de o bună bucată de vreme.

RAC

(22 iunie - 22 iulie):

Sînteți ținta unor reproșuri justificate numai în parte. Starea materială este însă mulțumitoare, astfel încît puteți investi excedentul.

LEU

(23 iulie - 22 august):

Nu sînteți persoana cea mai organizată din lume, dar nici cea mai dezordonată. Obiceiul de a drege lucrurile în al 12-lea ceas poate să vă fie fatal.

FECIOARĂ

(23 august - 22 septembrie):

Pentru dvs. a venit, cu adevărat, vremea culesului. Satisfacțiile de care aveți parte pot face din dvs. obiectul invidiei și al calomniei.

BALANȚĂ

(23 septembrie - 22 octombrie):

Noutățile sînt contradictorii, iar reacția dvs. la evenimente întîrzie. Cercul de prieteni vă neliniștește pentru că nu primiți sprijinul așteptat.

SCORPION

(23 octombrie - 21 noiembrie):

Vă nemulțumește inconstanța unei persoane apropiate, față de care ați dat dovadă de-o toleranță exagerată. Acordați-vă un interval de gîndire.

SĂGETĂTOR

(22 noiembrie - 21 decembrie):

Seria neagră e pe sfîrșite, așa încît mai aveți nevoie de puțintică răbdare. Imprudența și impetuozitatea vă pot pune în situația de a greși.

CAPRICORN

(22 decembrie - 19 ianuarie):

Nu ați scăpat cu totul de griji și probleme, dar apele s-au mai limpezit. Cu puțină abilitate puteți cîștiga chiar pe contraatac.

VĂRSĂTOR

(20 ianuarie - 18 februarie):

Nu trebuie în nici un caz să vă zgîrciți dacă e vorba de-o investiție importantă. Luați, însă, toate informațiile despre afacerea care vi se propune.

PEȘTI

(19 februarie - 20 martie):

Sînteți victima subiectivismului: vi se întîmplă foarte des să judecați oamenii în funcție de simpatia sau antipatia pe care v-o provoacă.

LEGENDA:

- vă paște ghinionul
- prudența e mama înțelepciunii
- n-aveți nimic de pierdut
- șansa vă surîde

În perioada 19-23 septembrie se va desfășura a IX-a ediție a concursului **ASCULTAȚI ȘI CÎȘTIGAȚI!** organizat de

RADIO NORD-EST IAȘI
72,44 FM - STEREO

Sponsorii acestei ediții sînt:

- **S.C. SCHIC S.N.C** - producție confecții; str. G. Ureche nr. 1-3
- **S.C. MADERA S.R.L.** - laborator pentru produse de cofetărie și patiserie; str. C. Negri nr. 62
- **Magazinele POGANY** - comerț încălțăminte en detail; str. C. Negri nr. 4, bl. D2 și str. Zugravi, bl. L5 (în spatele Autogării)
- **Magazinul TOP MODA** - încălțăminte de lux TOP MODA (în spatele tribunalului)
- **S.C. GRAND ORIENT L.T.D.** - comerț en gros produse alimentare și nealimentare; Str. Sărăriei nr. 163
- **ACERA S.R.L. și SINTA S.A.** - importator covoare persane R.Moldova-Ungheni; Calea Chișinăului 17, parter
- **Magazinul DECORA** - producție și vînzări aranjamente florale; Str. I.C. Brătianu 36
- **S.C. COMPAN S.A.** - Pizzeria ARCU și MAGAZINELE COMPAN. Str. Moara de Foc nr. 2
- **S.C. FIMEX S.R.L.** - comerț tehnică de calcul, birotică, electronice; Str. Cuza-Vodă nr. 8-10.

SPONSORUL EDIȚIEI - ACERA S.R.L. și SINTA S.A.
Valoarea unui premiu este de minimum 20.000 lei.

INTEGRAMA NOROCOASĂ

concurs zilnic, organizat de cotidianul **MONITORUL** și Radio NORD-EST.

Premiu: 10.000 lei

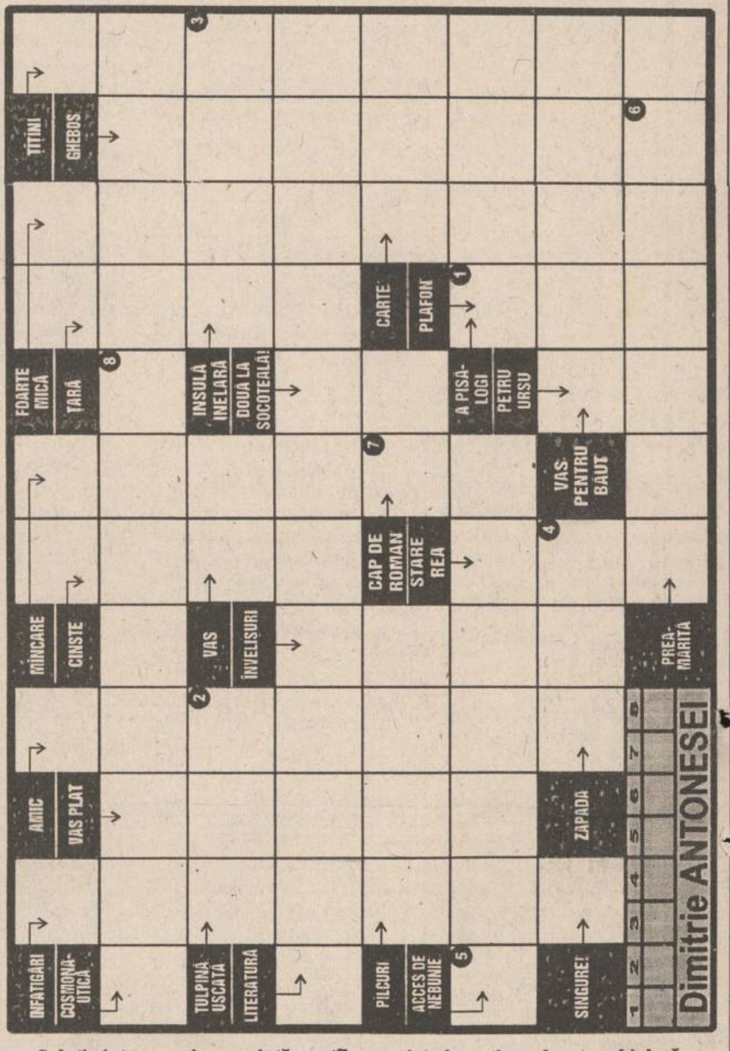

Soluția integramei reprezintă un stîlp angajat, de secțiune dreptunghiulară, prevăzut cu bază și capitel; servește ca element decorativ sau de consolidare.

ATENȚIE! Formularele completate cu soluția corectă a concursului INTEGRAMA NOROCOASĂ se vor depune, astăzi, între orele 9 - 16, la centrul de primire a anunțurilor al cotidianului MONITORUL, deschis la magazinul MATERNA. Tragerea la sorți se va transmite în direct la RADIO NORD-EST (72,44 FM).

NU UITAȚI! ÎN FIECARE ZI INTEGRAMA NOROCOASĂ VĂ OFERĂ 10.000 lei!

Soluția integramei de marți, 13 septembrie, este: CENESTEZIE.
Cîștigătorul concursului este BOGDAN HNATIUC (talon nr. 113), desemnat de Drăgan Radu Viorel, dispecer de serviciu la S.C. TAXICOM.

monitorul **FORMULAR DE CONCURS**

Număr de concurs — 14.09.1994

SOLUȚIA — Rămîne la organizatori

Nume.. Prenume.................
BI seria .... nr.................... Tel...................................
Adresa...
Vîrsta........ Profesia...

Se depune la centrul de primire a anunțurilor al cotidianului MONITORUL, deschis la magazinul MATERNA, astăzi, 14.09.1994, între orele 9.00-16.00. Tragerea la sorți a cîștigătorului va avea loc tot astăzi și va fi transmisă în direct de Radio NORD-EST (72,44 FM) între orele 19.00-22.00.

monitorul **MATCĂ**

Număr de concurs — 14.09.199

SOLUȚIA — Rămîne la participant

Nume.. Prenume.................
BI seria .... nr.................... Tel...................................

cotidian de informații
Monitorul
monitorul expres

Str. Smîrdan nr. 5 ■ Tel. 17.25.57 (centrala) ■ Fax 14.45.77 ■ Publicitate tel./fax 14.47.76

■ REDACTOR ȘEF - Dan Radu
■ REDACTOR ȘEF ADJUNCT - Ovidiu Șimonca
■ SECRETAR GENERAL DE REDACȚIE - Eugen Leonte

ȘEFI DEPARTAMENTE:
■ Eveniment local: Toni Hrițac (int. 14)
■ Eveniment național și internațional: Cristian Racu (int. 19)
■ Economic: Costel Stroescu (int. 24)
■ Cultură: Dorin Popa (int. 19)
■ Sport: Eugen Florescu (int. 17)
■ Redactor de serviciu: Ion N. Oprea (int. 20)
■ Fotoreporter: Constantin Plop

■ Grafică: Lucian Amarii, Daniel Melinte
■ Publicitate: Cristina Labonțu (int. 18, fax 144776)
■ Difuzare: Mihai Tudose (int. 15)
■ Contabilitate: Antoneta Filip (int. 13)

NORD-EST PRESS
- agenție de presă -
Str. Smîrdan nr. 5 ■ Tel. 17.25.57 (centrala) ■ Tel/Fax 27.04.13
■ EDITOR: Mona Dîrțu

EDITOR
NORD-EST
Str. Smîrdan nr. 5 ■ Tel. 17.25.57 ■ Fax 14.45.77

Director general:
ALEXANDRU LĂZESCU
Director editor:
FLORIN ZAMFIRESCU
Director de marketing:
CEZAR CALUSCHI
Director executiv:
GABRIEL RUSU

ABONAMENTELE se pot face la orice Oficiu Poștal din țară.
MONITORUL figurează în catalogul Presei interne la poziția 838.

TIPAR OFFSET: MULTIPRINT, Iași str. Sf. Lazăr nr. 49

B.CU
BIBLIOTECA CENTRALĂ UNIVERSITARĂ ...ESCU- IAȘI

IAȘI - pag. 2A

Colonelul Adrian Filioreanu deține ilegal teren la Miroslava

Prefectura Iași a cerut anularea titlului de proprietate

NAȚIONAL - pag. 5A

Nivelul amenzilor pentru contravențiile rutiere

60.000 de lei pentru depășirea vitezei legale

INTERNAȚIONAL - pag. 8A

Rusia va intra în Consiliul Europei peste un an

pentru aceasta, Elțîn a grăbit retragerea trupelor din Germania și Țările Baltice

SECȚIUNEA A

ȘTIRI, OPINII, COMENTARII

JOI
15 septembrie
1994
An IV,
Nr. 216 (972)
12 PAGINI
250 LEI

Monitorul
cotidian de informații

Înainte de a anunța Poliția, Salvarea sau Pompierii, sunați la MONITORUL!

Telefoane:
17.25.57
14.56.10

Director onorific: AUREL LEON
Redactor șef: DAN RADU

Un caz ciudat la Direcția Finanțelor Publice Iași

■ *Războiul firmei de construcții IATAN cu DGFPS devine din ce în ce mai crîncen*

"Blocarea rezultatelor expertizei contabile referitoare la situația firmei «Iatan et Co» SRL de către membrii conducerii Direcției Generale a Finanțelor Publice și Controlului Financiar de Stat (DGFPCFS) din Iași este un abuz. Tot abuzuri sînt și presiunile indirecte făcute asupra expertului contabil însărcinat de instanța de judecată cu efectuarea expertizei, presiuni prin care se încearcă schimbarea rezultatelor în favoarea controlorilor DGFPCFS", a declarat avocatul Constantin Rotaru, decanul Baroului de avocați din Iași. Aceste afirmații au fost făcute după ședința de ieri a instanței Curții de Apel Iași, care a judecat procesul intentat DGFPCFS de către SC "Iatan et Co" SRL. Această firmă a fost nevoită să vireze la bugetul statului în noiembrie 1993, peste 10 milioane lei, reprezentînd valoarea impozitului pe profit și majorări pentru efectuarea cu întîrziere a acestor plăți. În opinia controlorilor financiari, "Iatan et Co" SRL a fost încadrată în rîndul firmelor cu activitate de prestări servicii, scutite de la plata impozitului pe profit timp de un an de la înființare, nefiind considerată a fi o firmă cu activitate de construcții, scutită timp de cinci ani de la înființare de la plata impozitului pe profit. Instanța de judecată a cerut o expertiză contabilă pentru clarificarea situației.

De aproape trei luni, un expert contabil a prezentat o asemenea expertiză Biroului de experți contabili care, curios, este în subordinea DGFPCFS, parte implicată în proces.

În urmă cu trei zile, la dosarul de la Curtea de Apel, a fost anexată o adresă din partea Biroului de experți contabili al DGFPCFS în care se specifică faptul că încă nu se pot prezenta rezultatele acestei expertize contabile, deoarece nu corespund realității. Surse din cadrul acestui birou ne-au informat că, expertiza prevede ca DGFPCFDS Iași să plătească firmei "Iatan et Co" SRL despăgubiri în valoare de peste 5 milioane de lei pe lîngă returnarea impozitelor și majorărilor încasate. Interesant este că adresa inaintată instanței este datată 25 august a.c. și face referire la o solicitare a Curții de Apel din data de 1 septembrie a.c. Unii dintre specialiștii în jurisprudență au afirmat că este posibil ca această situație să se datoreze încercării de a controla rezultatele expertizei, în condițiile în care asemenea Birouri de experți contabili vor ieși de sub controlul DGFPCFS. De menționat că există o hotărîre de guvern intrată în vigoare la data de 20 august a.c., care prevede tocmai independența pentru asemenea birouri.

Referitor la această ciudată neconcordanță, Elena Soare, șefa Biroului de experți contabili, ne-a declarat că neconcordanța datei cu conținutul adresei este doar o mică greșeală. Totodată, este cel puțin ciudat că o asemenea adresă a DGFPCFS nu a fost înregistrată la Registratura generală, cu un număr propriu, la trimiterea ei către instanța de judecată, putînd da naștere astfel la interpretări nefavorabile referitoare la corectitudinea acestor funcționari.

Vasile Iatan, patronul firmei "Iatan et Co" SRL, ne-a declarat ieri: **"Sînt decis să merg la orice nivel de judecată, pentru că am fost nedreptățit. Cei care m-au obligat să plătesc mai mult de 10 milioane lei bugetului de stat m-au adus, practic, în stare de faliment. Totodată, acțiunea controlorilor financiari a creat premisele unei concurențe neloiale, prin efectuarea unor asemenea controale numai la 7 din cele peste 70 de firme de contrucții din județul Iași."**

Victorel Lupu, directorul DGFPCFS Iași, instituție care s-a aflat în conflict cu firma IATAN et Co

Un nou termen al acestui proces a fost stabilit de instanță pentru data de 28 septembrie, cînd expertul va fi obligat să prezinte rezultatele expertizei contabile. **(Alin TOCAN)**

Generalul Nenu

a primit trei apartamente din fondul locativ de stat

General maior Adrian Nenu, fostul comandant al Inspectoratului Județean de Poliție Iași - în prezent consilier al ministrului de Interne - a primit de curînd, printr-un act ilegal, un apartament de toată frumusețea și un garaj "de nota zece", în centrul Bucureștiului - se relatează într-un articol apărut recent în cotidianul "Ziua". Imobilul respectiv este situat pe strada Roma nr. 3 și i-a fost oferit "cadou" generalului Nenu de către primarul general al Capitalei, Crin Halaicu. Acesta este cel de-al treilea apartament din fondul locativ de stat pe care a pus mîna Adrian Nenu, aflat, se pare, la mare concurență cu tizul său Adrian Năstase.

Fostul șef al Poliției ieșene a ajuns la București în luna mai a anului trecut, fiind numit adjunct al comandantului Poliției Capitalei. În primăvara acestui an, după ce a ieșit "curat" dintr-un dosar penal instrumentat de Direcția Parchetului de pe lîngă Tribunalul Militar București, general maior Adrian Nenu a devenit consilierul ministrului de Interne, Doru Ioan Tărăcilă. Evident, o persoană cu o funcție așa de importantă avea nevoie de un apartament pe măsură. Numai că, în loc să solicite o locuință de serviciu de la Ministerul de Interne, care are astfel de spații în regie proprie, generalul Nenu a solicitat un apartament din fondul locativ de stat, apartament care este situat în "buricul" Capitalei și pentru care plătește o chirie lunară de 300 lei. Repartiția ilegală a fost semnată de către primarul general al Capitalei, Crin Halaicu, cel care a atribuit Ministerului de Interne această casă, "în cadrul cotei de locuințe aferente acestui an". Interesant este faptul că, pe vremea comuniștilor, general Nenu locuia în Iași într-un modest apartament cu două camere, pe strada Ciurchi nr. 107, la blocul B-7. După Revoluție, odată cu ascensiunea sa pe plan profesional, el a "urcat" mai spre centrul tîrgului, reușind să obțină - tot din fondul locativ de stat - un apartament luxos, cu trei camere, la vilele din zona Tg. Cucu, mai exact pe strada Pantelimon, la blocul D-6. Trucul folosit pentru obținerea acestui apartament a fost simplu: titularul contractului de închiriere pentru apartamentul din strada Ciurchi a devenit fiul său, Cristian Nenu. În acest fel, generalul Nenu a putut solicita o altă locuință și a devenit proprietarul apartamentului din Tîrgu Cucului. Costul noii sale locuințe este de 583.319 lei, sumă achitată aproape integral. A urmat transferul său la București, unde a dat din nou lovitura cu apartamentul de pe strada Roma. Deși, conform legilor în vigoare, o persoană nu poate deține decît un singur apartament din fondul locativ de stat, generalul Nenu a făcut rost, pînă în prezent, de trei locuințe de stat, sfidînd cu nonșalanță prevederile legii. (**Alexandru IONESCU**)

Greviștii foamei Anti-Caritas sînt într-o situație critică

"Starea greviștilor foamei (a celor 11 intrați duminică, 11 septembrie, în grevă totală a foamei) a devenit critică", a declarat medicul Ioan Scurtu de la Direcția Sanitară Cluj. 4 dintre aceștia - **Victor Bercheș**, 47 de ani, **Vasile Lucaci**, 36 de ani, **Traian Cociș**, 46 de ani și **Șandor Ambruș**, 26 de ani, necesită spitalizarea de urgență. La Clinica de urgență Cluj a fost internat în stare gravă Vasile Ivana, 38 de ani, din Baia Mare, unul dintre greviștii foamei Anti-Caritas, care prezenta tulburări de comportament. Ana Potcoavă a avertizat că peste cîteva zile este posibil să moară unii dintre greviști și că în acel moment își va da foc în Piața Unirii. Lidera greviștilor a ținut să reamintească că vinovații de posibilele decese vor fi considerați Președintele și Guvernul României, pentru neimplicare în soluționarea Afacerii Caritas.

Limba română a fost interzisă în școlile din Basarabia

Președintele Comisiei parlamentare pentru învățămînt, cultură și mass-media, **Valeriu Senic**, a convocat în ședință extraordinară factorii de răspundere din Ministerul Învățămîntului de la Chișinău. În cadrul ședinței Senic a afirmat că **"lucrătorii din instituțiile de educație și învățămînt nu au dreptul să utilizeze formularea «limba română» în procesul de instruire a copiilor, deoarece acest lucru contravine Constituției. Cei care nu vor să respecte această condiție trebuie să-și caute alt loc de muncă"**. Această poziție a fost susținută și de **Petru Gaugaș**, ministrul Învățămîntului.

ÎN INTERIOR

RAJAC nu va opri apa în Alexandru cel Bun

asociațiile de locatari încep să-și achite datoriile

pag. 2A

Un fost maior de poliție cere să i se facă dreptate

el îi acuză pe șefi că l-au trecut abuziv în rezervă

pag. 3A

Reportaj despre ieșenii care se aruncă în gol de la 3 kilometri

la Aeroclubul Moldova, fetele preferă să practice parașutismul

pag. 4A

In Liga Campionilor la fotbal

Steaua a remizat cu Anderlecht

Aseară, pe stadionul **"Constant van den Stock"** din Bruxelles, echipa **Steaua București**, campioana României, a susținut primul meci din cadrul grupei C a "Ligii Campionilor", întîlnind echipa belgiană **Anderlecht**. Partida s-a încheiat cu un rezultat de egalitate: 0-0. Cu două minute înainte de final jucătorul român **Marius Lăcătuș** a primit cartonașul roșu pentru un fault fără minge.

În celălalt meci al grupei C: **Hajduk Split - Benfica Lisabona: 0-0**.Iată și rezultatele din celelalte trei grupe:

■ Grupa A

Barcelona - Galatasaray Istanbul 2-1 (1-1)

Manchester United - I.F.K. Gøteborg 4-2 (1-1)

■ Grupa B

Paris St. Germain - Bayern München 2-0 (1-0)

Dinamo Kiev - Spartak Moscova 3-2 (0-2)

■ Grupa D

Ajax Amsterdam - A.C. Milan 2-0 (0-0)

Casino Salzburg - A.E.K. Atena 0-0

Romanian Tennis Open

În turul II al turneului internațional de tenis de la București, tînărul jucător român **Andrei Pavel** a pierdut fără drept de apel cu scorul de 6-3, 6-4 în fața spaniolului **Alex Corretja**. (**E.F.**)

NOUTĂȚILE ZILEI

ION DINCĂ ESTE LIBER: Tribunalul București a hotărît, prin sentință definitivă, liberarea condiționată a condamnatului Ion Dincă, fost membru în Comitetul Politic Executiv al PCR. Acesta a fost condamnat prin sentință a Curții Supreme de Justiție la 15 ani de închisoare, pentru instigare la omor deosebit de grav. În prezent, a depășit fracțiunea de 1/3 din pedeapsa pe care era obligat să o execute și a cerut liberarea condiționată în temeiul legii. În ultimul cuvînt acordat de către instanță, Ion Dincă a arătat: **"Am avut cea mai grea detenție dintre toți membrii CPEx. Pînă în acest moment nu am implorat mila nimănui, ci am așteptat termenul legal. Am fost un dobitoc, fiindcă am crezut în comunism, dar cred că ne-am ispășit păcatele"**

ALT COMUNIST ELIBERAT: Tribunalul București a admis cerea de liberare condiționată, formulată de condamnatul Ludovic Fazekaș, fost membru marcant al nomenclaturii comuniste. Sentința pronunțată în data de 14 septembrie este definitivă. Fazekaș a fost condamnat de către secția militară a Curții Supreme de Justiție la 14 ani închisoare pentru instigare la omor deosebit de grav. Deși se consideră condamnat politic sub acoperirea unor infracțiuni din Codul Penal, Ludovic Fazekaș a solicitat pentru prima oară liberarea condiționată, după expirarea termenului legal. Conform codului de procedură penală, un condamnat poate cere liberarea condiționată numai după ce execută o treime din pedeapsă.

MITREA PRINS ÎN CLEȘTE: Liderul feroviarilor afiliați la CNSLR-Frăția, Ștefan Siromascenco, îl acuză pe Miron Mitrea, președintele executiv al confederației, de faptul că refuză să prezinte comisiei de control documentele necesare verificării modului în care a gestionat, timp de 15 luni, patrimoniul și fondurile bănești ale organizațiilor sindicale. Siromascenco a cerut blocarea tuturor conturilor CNSLR-Frăția, odată cu inițierea unei acțiuni judecătorești, **"deocamdată pe cale civilă"**, împotriva lui Miron Mitrea, a vicepreședintelui Luca Liviu și a trezorierului Boajă Minică. Pentru clarificarea statutului celor trei, Ștefan Siromascenco încearcă să convoace Congresul CNSLR-Frăția.

PROSTITUATE UCISE: Pentru identificarea celor trei femei, victime ale triplului asasinat comis sîmbătă dimineața la marginea Bucureștiului, la Institutul Medico-Legal au fost aduse marți, 13 septembrie, aproximativ 200 de prostituate. În urma aplicării metodei de recunoaștere, a fost stabilită identitatea a două din cele trei femei ucise. Victimele prezentau pilozitatea pubiană parțial îndepărtată, așa cum se practică în lumea prostituatelor. Rezultatul autopsiei a dus la concluzia că cele trei femei au fost violate. Contactat de Agenția MEDIAFAX, Biroul de presă al Poliției a refuzat să dea detalii sau să dezvăluie numele celor două victime.

EXPORT DE ENERGIE:

Mircea Coșea (**foto**), ministru de stat, președintele Consiliului de Coordonare, Strategie și Reformă Economică, a declarat la seminarul internațional "Doing Business in Romania" că România poate deveni peste aproximativ cinci ani cel mai important exportator de energie electrică din această zonă a Europei. "În mod inevitabil actualele centrale atomo-electrice aflate pe teritoriul fostei Uniuni Sovietice vor fi închise în următorii cinci ani - datorită slabelor garanții de securitate și deci această zonă va trece printr-o criză de energie electrică. Iar România, în special prin centrala de la Cernavodă, va deveni cel mai important producător și distribuitor de energie către aceste țări", a menționat domnia-sa.

BĂNCI PRIVATIZATE: Pînă la jumătatea anului viitor, două bănci comerciale de stat vor fi complet privatizate, a declarat Mircea Coșea, președintele Consiliului de Coordonare, Strategie și Reformă Economică. Una va fi Banca Română pentru Dezvoltare, iar cea de-a doua va fi nominalizată în maxim o lună, a precizat Mircea Coșea. Acest program de privatizare este conceput și finanțat de către Banca Mondială. Celelalte bănci cu capital de stat vor beneficia mai întîi de un program complet de restructurare, după care vor fi și ele privatizate, a adăugat sursa citată.

Coca-Cola® Coca-Cola Coca-Cola®

31 de biciclete gratis vă oferă Coca-Cola

Vreți să cîștigați o bicicletă precum și multe alte premii?

Participați la concursul organizat de Compania de Îmbuteliat COCA-COLA Iași în orașele Iași, Bacău, Suceava, Piatra Neamț, Bîrlad, Roman și Vaslui.

Depunînd trei capace de la sticla de COCA-COLA de 1 litru la unul din magazinele în care este organizat concursul puteți deveni fericitul posesor al uneia dintre cele 31 de biciclete oferite de Coca-Cola

Aflați mai multe informații citind afișele cu regulamentul concursului, aflate la punctele de desfacere a produselor COCA-COLA din orașele menționate.

Premiul I
1 bicicletă
Mountain-Bike

Premiul II
1 navetă COCA-COLA
3 tricouri COCA-COLA
1 borsetă COCA-COLA
1 șapcă COCA-COLA

Premiul III
1 navetă COCA-COLA
2 tricouri COCA-COLA
1 șapcă COCA-COLA

® "COCA-COLA" și designul Sticlei Contur sînt mărci înregistrate ale THE COCA-COLA COMPANY

Coca-Cola® Coca-Cola Coca-Cola®
Calea Chișinăului nr. 47
telefon 032/231000.

MONITORUL DE IAȘI

Baroul de Avocați Iași va discuta excluderea lui Mihail Vlasov din Barou

În ședința de ieri a Baroului de Avocați Iași s-a dispus convocarea avocatului Mihail Vlasov **(foto)** în fața Consiliului Baroului, pe data de 20 septembrie, pentru a se discuta excluderea sa din Barou. Amintim că, pe data de 15 iulie 1994, Mihail Vlasov și-a deschis un birou de asistență juridică, pe care l-a numit "Baroul de Avocați Iași", fapt care a stîrnit vii proteste în rîndurile avocaților ieșeni. Aceștia au semnat o scrisoare de protest prin care au cerut ca biroul lui Mihail Vlasov să-și schimbe titulatura, pe care au apreciat-o ca fiind o sfidare la adresa avocaților și a legilor în vigoare. În cazul în care acesta nu va renunța la această firmă, s-a cerut excluderea sa din Baroul Iași. Avocatul Mihail Vlasov a opinat că, în momentul de față, în Iași există peste 27 de birouri în care se practică avocatura în mod clandestin și și-a exprimat nedumerirea în legătură cu faptul că este singurul convocat în fața Consiliului Baroului. Vom reveni. **(Adina SCUTELNICU)**

La Liceul "Victoria", conducerea a hotărît să nu mai suplimenteze numărul de locuri

În cursul zilei de ieri, conducerea Grupului Școlar "Victoria" a decis să revină asupra hotărîrii de suplimentare a numărului de locuri la anumite profile. Amintim că suplimentarea a fost stabilită la nivelul Inspectoratului Școlar Județean ca măsură reparatorie pentru greșelile comise de conducerea Grupului Școlar "Victoria" la afișarea rezultatelor la cea de a doua sesiune de admitere, desfășurată la începutul lunii septembrie. Astfel, pe listele inițiale, unii candidați au fost declarați admiși la unele profiluri, pentru ca, după două zile, să apară alte liste, pe care erau declarați respinși la aceleași profiluri. **(Dan FODOR)**

Referendum în rîndul profesorilor ieșeni

Mîine, cu începere de la ora 16,00, în Sala de Ședințe a Inspectoratului Școlar Județean Iași, va avea loc o întrunire a liderilor Uniunii Sindicatelor Libere din Învățămîntul Preuniversitar Iași, afiliată la Federația Sindicatelor Libere din Învățămînt. Cadrele didactice vor decide dacă sindicatul lor va opta - în cazul unei viitoare confederații - pentru varianta Mitrea sau pentru varianta Ciorbea. Nu este exclusă nici posibilitatea optării pentru independența totală a USLIP. Mihai Gheorghiu, prim-vicepreședintele USLIP Iași, ne-a declarat că, probabil, majoritatea profesorilor vor opta pentru un sindicat independent. **(Dan FODOR)**

Ia amploare conflictul privind terasa de lîngă Casa Modei

Printr-o plîngere adresată comandantului Poliției Județului Iași, de către Silviu Lesner, patronul firmei Metro Co SRL, firmă care are o terasă lîngă clădirea Casei Modei, consilierul municipal Mitică Ungureanu este acuzat de "...tulburare de posesie, violare de domiciliu, ultraj contra bunelor moravuri, tulburarea liniștii publice și distrugerea în dauna avutului particular". Această plîngere a fost întocmită ieri, după ce Mitică Ungureanu a dispus începerea lucrărilor de amenajare a unei alte terase pe spațiul dintre Casa Modei și clădirea unde are sediul ATCOM (fosta Uniune Județeană a Cooperativelor Meșteșugărești UJCM) din Iași. În timpul ~~conferinci~~ de presă amintită, și-au exprimat protestul în legătură cu înființarea acestei terase sezoniere și reprezentanți ai ASIROM (fostul ADAS), ai firmei Plus SRL, precum și unii dintre președinții cooperativelor meșteșugărești asociate la ATCOM. În același timp, Radu Jianu, președintele ATCOM, a afirmat că noua terasă închide accesul mijloacelor de transport la depozitul asociației, aflat în partea din spate a clădirii. "Mai mult decît atît, nici pompierii nu pot interveni în cazul unui incendiu declanșat la una dintre clădirile din jurul nostru", ne-a declarat Radu Jianu. **(Alin TOCAN)**

Iașul, ca un oraș jefuit de cotropitori

Colonelul Adrian Filioreanu a obținut ilegal un teren de 1.000 mp la marginea Iașului

■ Adrian Filioreanu este comandantul Grupului de Pompieri al județului Iași ■ o suprafață de aceeași mărime a fost obținută ilegal și de fiul vicepreședintelui Consiliului Județean Iași, Petru Dascăl ■

În cursul săptămînii trecute, cotidianul **"Monitorul"** a prezentat pe larg dedesubturile afacerii ilegale cu terenurile agricole situate pe raza comunei Miroslava, din apropierea municipiului Iași. Această afacere a debutat prin vînzarea ilegală și la prețuri derizorii (2,50 lei/mp și 3,85 lei/mp) a unor locuri de casă, în suprafață de 1000 mp fiecare, anumitor persoane influente din Iași. Ulterior, după apariția Legii 18/1991, afacerea cu pămînt a luat o amploare deosebită, la Miroslava fiind semnalate numeroase cazuri de schimburi ilegale de terenuri agricole între Consiliul Local și conducerea **"Sazpic" Miroslava.** Cele mai disputate locuri de casă au fost cele situate în tarlaua T43 (în 1991 aflată în administrarea "Sazpic" Miroslava) și care, pe data de 27 octombrie 1992, au reprezentat obiectul unor schimburi ilegale de teren între conducerea societății mai sus-amintite și Consiliul Local Miroslava. Acest schimb a fost ilegal întrucît suprafețele de teren de pe T43 erau înscrise, la data schimbului, pe harta cadastrală a orașului Iași și se aflau în raza administrativă a acestuia. În aceste condiții, Consiliul Local Miroslava nu avea împuternicirea de a elibera adeverințe de punere în posesie persoanelor care ar fi solicitat loc de casă pe tarlaua T43. Amplasarea terenurilor de pe tarlaua T43 la mai puțin de 2 km de intrarea în Iași și în același timp de-a lungul Drumului Județean 248 arată clar interesul persoanelor influente din Iași în efectuarea, chiar și în condiții ilegale, a schimbului de terenuri. Un număr de 10 ha teren agricol situat pe tarlaua T43 aparține, la această dată, moștenitorilor familiei **Gasparovici Maria. Doinița Ultimescu,** unul dintre moștenitori, ne-a declarat că a făcut numeroase demersuri la Prefectura județului Iași și la conducerea "Sazpic" Miroslava pentru a reintra în drepturi depline asupra celor 10 ha de teren situate în tarlaua T43, însă fără nici un rezultat concret. Pe aceste terenuri au fost construite deja vile impunătoare, garaje, beciuri etc. singurul răspuns primit de moștenitorii familiei Gasparovici din partea Prefecturii Iași fiind acela de a aștepta anularea titlurilor de proprietate de către Instanță, așa cum a cerut prefectul Dan Gâlea. Printre cei care dețin ilegal teren în parcela T43 se numără și colonelul **Adrian Filioreanu,** comandantul Grupului de Pompieri din Iași. Colonelul Adrian Filioreanu ne-a declarat că, de fapt, are dreptul de a intra în proprietatea a 0,5 ha pămînt, la Tîrgu Frumos. Adrian Filioreanu a mai precizat că, în locul celor 0,5 ha aflate la Tîrgu Frumos, a încercat să intre în posesia a 1000 mp de pămînt la Miroslava, deoarece este mai aproape de Iași și funcția nu i-ar permite să se deplaseze la Tîrgu Frumos să îngrijească de cei 5.000 mp. Cererea de transfer de proprietate a fost aprobată de I.A.S. Tîrgu Frumos, dar nu a fost încă obținută viza OCOTA. Menționăm însă că Adrian Filioreanu a intrat deja în posesia titlului de proprietate pentru terenul de la Miroslava. **(Mihai BORDIANU)**

Cîteva din persoanele care au primit ilegal titluri de proprietate pe terenuri agricole situate la ieșirea din Iași spre Miroslava: (numărul titlului de proprietate, în paranteză)

- **Adrian Filioreanu** - comandantul Grupului de Pompieri al județului Iași - 1000 mp (82776)
- **Viorel Dobrin** - director la "Piscicola" Iași - 1000 mp (82771)
- **Despina Savin** - contabil șef la "Sazpic" Miroslava - 1000 mp (82685)
- **Eugen Dascăl** - inginer, fiul lui Dascăl Petru, vicepreședinte la Consiliul Județean Iași - 1000 mp (82792)
- **Florescu Mihail și Florescu Ciprian** - fiii fostului primar al comunei Miroslava, Jenică Florescu - 1000 mp fiecare (82779 și 82764).

Colonelul Adrian Filioreanu, șeful Grupului de Pompieri din Iași, posesorul unui titlu de proprietate emis ilegal pentru 1000 mp de teren

RAJAC nu va sista furnizarea apei în cartierul Alexandru cel Bun

■ rămîn debranșate de la sistemul de alimentare cu apă peste 50 de blocuri din cartierul Dacia

În primele trei zile ale acestei săptămîni, aproximativ 20.000 de locuitori ai cartierului Dacia au rămas fără apă potabilă. Măsura drastică luată de **RAJAC** a început să dea rezultate. Astfel, mai mulți reprezentanți ai unor asociații de locatari la care a fost întreruptă furnizarea apei sau care au fost amenințate cu această măsură s-au prezentat la sediul RAJAC pentru a achita, total sau parțial, datoriile. Ieri după amiază, conducerea RAJAC a declarat că renunță la extinderea aplicării măsurii în cartierul **Alexandru cel Bun** (aflat pe următorul loc în topul datornicilor), deoarece o bună parte a asociațiilor de locatari din respectiva zonă au încheiat cu RAJAC angajamente de plată pe termen scurt. Restricția rămîne în vigoare în cartierul Dacia (la **52 de blocuri**), unde există în continuare mulți datornici.

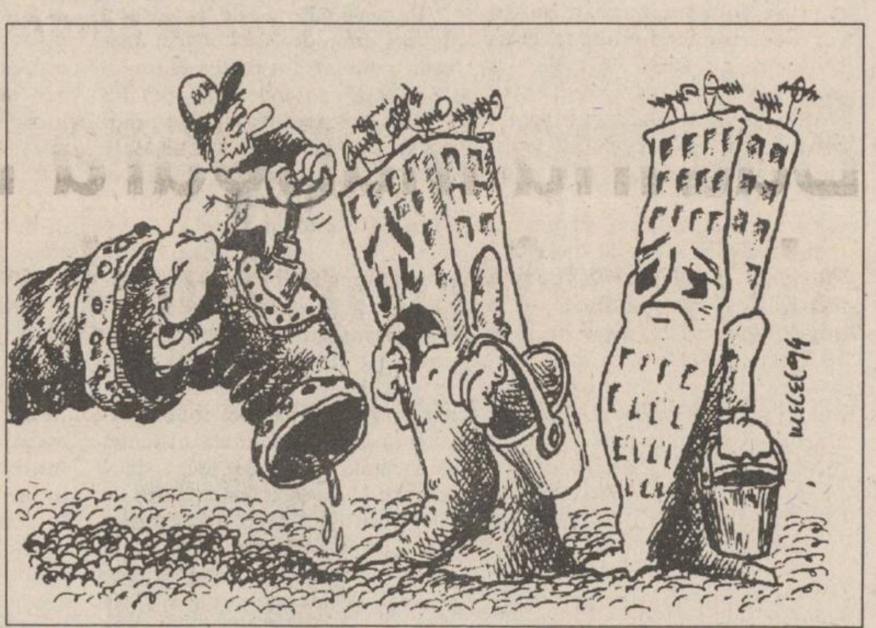

Din discuțiile avute cu administratorii unor asociații de locatari din zona Dacia, am reținut că aceștia consideră ca fiind nepotrivit momentul ales de regie pentru a face presiuni. Conform declarațiilor administratorului **Vasile Ghironte,** majoritatea locuitorilor din cartier sînt oameni săraci, cu mulți copii școlari. În această perioadă, părinții copiilor trebuie să facă eforturi financiare deosebite pentru a suporta cheltuielile de început de an școlar. Vasile Ghironte a mai declarat că recuperarea pe cale judecătorească a sumelor datorate RAJAC de la asemenea familii este deosebit de dificilă. Mai întîi asociația trebuie să se adreseze Instanței Judecătorești. Hotărîrea prin care locatarul restanțier este obligat să plătească sosește foarte repede, în termen de aproximativ o săptămînă, debitorul avînd de plătit și cheltuielile de judecată (70-80.000 lei).

Cu toate acestea, obținerea banilor de la datornici este greoaie, deoarece, dacă aceștia refuză să plătească, bunurile lor trebuie vîndute la licitație. De multe ori, valoarea bunurilor deținute de astfel de locatari nu acoperă nici măcar cheltuielile de judecată.

După ce o asociație de locatari își achită integral datoriile, RAJAC are obligația ca în termen de 3 zile să redeschidă apa, cheltuielile de branșare-debranșare trebuie suportate tot de locatari.

Pînă în prezent, administrațiile locală și județeană Iași nu au luat nici o poziție vis-à-vis de acțiunea întreprinsă de RAJAC. **(Cristian DUNAR, Dana PAVEL)**

În fața Primăriei va fi amplasat bustul lui Nicolae Gane

■ statuia va fi dezvelită de ziua Cuvioasei Parascheva

Ieri dimineață, viceprimarul **Vasile Dumitriu** a convocat la sediul Primăriei Iași, într-o ședință de lucru, membrii **Comisiei de cultură** din cadrul Consiliului Municipal Iași. Scopul întrunirii l-a constituit stabilirea ultimelor detalii ale programului manifestărilor culturale care se vor desfășura la Iași, în perioada 14-16 octombrie a.c., cu prilejul **"Sărbătorilor Iașilor"**. În acest an, debutul manifestării coincide cu ziua în care întreaga Moldovă prăznuiește hramul Prea Cuvioasei Parascheva, Ocrotitoarea Moldovei. Întrucît această sărbătoare a ortodoxiei române va aduce la Iași zeci de mii de credincioși din întreaga țară, conducerea administrației locale intenționează să ofere, cu acest prilej, tuturor celor care vor vizita orașul, programe culturale variate. Astfel, se are în vedere organizarea pe străzile orașului a unor spectacole de dans și cîntec popular, parade de port popular moldovenesc, prezentări de carte și pictură. De asemenea, pe platoul din fața Palatului Culturii, membrii Aeroclubului Moldova vor face reprezentații de parașutism. Zilnic, pe durata a 2-3 ore, artiștii Teatrului de Copii "Luceafărul" vor prezenta spectacole de marionete. Totodată, în prima zi a "Sărbătorilor Iașilor", în fața sediului Primăriei Iași va fi dezvelit bustul fostului primar al Iașului, **Nicolae Gane. (Corneliu OPREA)**

În trenul de noapte Iași - Bacău

Un tînăr a fost bătut bestial în fața logodnicei

■ agresorii au vrut să-i violeze viitoarea nevastă, iar el a încercat să-i împiedice

Cu numai o lună înainte de căsătorie, un tînăr de 22 ani a fost desfigurat de patru indivizi necunoscuți care l-au lovit cu nuncheak-uri peste față. În momentul incidentului, victima, Mihai Dascălu, de profesie instalator sanitar, era însoțită de logodnica sa, Anișoara, ambii tineri aflîndu-se într-un tren cursă de persoane care circula în direcția Iași-Bacău.

Potrivit celor relatate de Mihai Dascălu, acesta avea asupra sa trei sute de mii de lei, cu care intenționa să facă o serie de cumpărături pentru nuntă. Fiind destul de tîrziu, în jurul orei 22,00, trenul nu era aglomerat, în vagonul în care s-au așezat cei doi tineri, nemaifiind alte persoane. La un moment dat, cu numai două stații înainte de Roman, pe scaunele din fața tinerilor s-au așezat doi indivizi dubioși care duhneau a băutură.

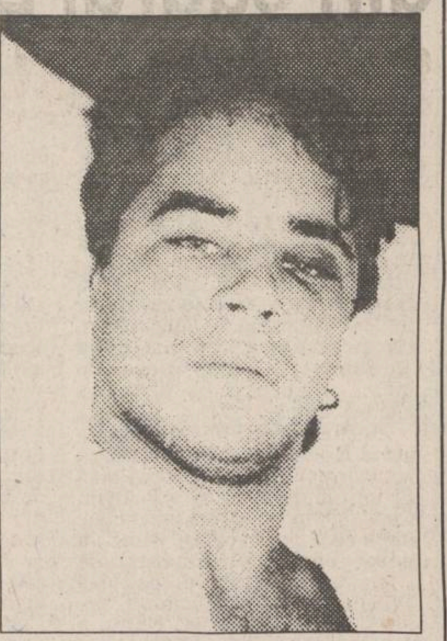

Mihai Dascălu este internat la Spitalul de neurochirurgie

Folosind cuvinte triviale, huliganii au încercat să o ia cu forța pe Anișoara și să coboare din tren. Deoarece fata s-a împotrivit, unul din indivizi a încercat să o convingă trăgîndu-i două palme peste față. Cum era și firesc, logodnicul fetei a sărit în ajutorul acesteia, încercînd să o apere. Imediat au mai apărut încă doi indivizi care, înarmați cu nunceak-uri, au început să-l lovească pe Mihai Dascălu. Întreaga bătaie a durat cîteva minute, cei patru agresori temîndu-se ca nu cumva țipetele disperate ale Anișoarei să atragă alți călători sau pe controlori. Ca urmare a bătăii bestiale la care a fost supus, Mihai Dascălu a suferit o fractură deschisă de craniu, și o fractură la mîna dreaptă. În plus, tînărul prezintă tulburări de vorbire. În momentul de față, el este internat în Spitalul de neurochirurgie din Iași, personalul medical care-l îngrijește făcînd eforturi să-l recupereze, mai ales că peste numai o lună de zile este stabilită căsătoria. **(Mihaela CĂNĂNĂU)**

S.C. SURSA MOLDOVEI S.A
vinde din stoc
frigidere ARCTIC 240l
385.000 lei
butelii aragaz verificate și omologate
48.500 lei
Relații la telefon 127114.

RADIO NORD-EST
RADIO NORD-EST IAȘI
72,44 FM - STEREO
Emisiunea
FIR DIRECT
CÎTĂ VIOLENȚĂ PUTEM SUPORTA?
Trăim într-o lume în care violurile, furturile, incesturile, crimele țin pagina întîi a ziarelor.
Sînt românii violenți și fără un Dumnezeu care să țină dreapta măsură a lucrurilor?
Este România o țară nevrozată?
De ce ne sare țandăra din orice?
Sunați la 142446, între orele 9.oo-13.oo.
FIR DIRECT
TELEFONAȚI LA RADIO NORD EST 14 24 46
DE LUNI PÎNĂ VINERI ÎNTRE ORELE 9.00 - 13.00

DIRECȚIA GENERALĂ A FINANȚELOR PUBLICE ȘI CONTROLULUI FINANCIAR DE STAT A JUDEȚULUI IAȘI
organizează concurs în ziua de 28.09.1994, ora 10°°
pentru ocuparea următoarelor posturi:
- Inspector specialitate la Serviciul IT - persoane fizice;
- Inspector specialitate la Serviciul IT - persoane juridice;
- Inspector specialitate la Serviciul urmărire, încasare a I.T.;
- Inspector specialitate la Biroul evidență și valorificare;
- Inspector specialitate la Serviciul revizie fiscală;
- Inspector specialitate la Direcția controlului financiar de stat;
- Inspector specialitate la Circumscripția financiară Tg. Frumos;
- Șefi percepții rurale în localitățile: Pașcani, Vlădeni, Voinești;
- Agent fiscal comuna Țuțora.
Relații suplimentare privind:
- condiții de participare la concurs;
- bibliografia
- tematica
la Serviciul Salarizare, resurse umane și gestiune - telefon 135060/437.

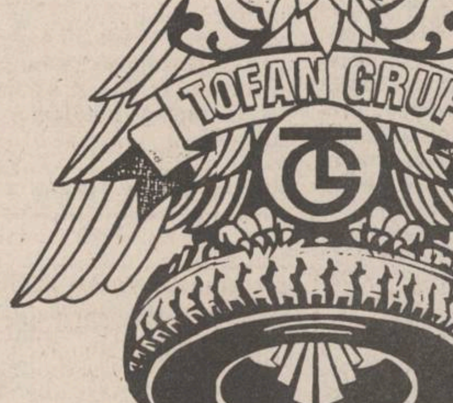

TOFAN GRUP
Un renume cîștigat pe șosele

Un fost maior de poliție cere să i se facă dreptate

■ el își acuză superiorii că l-au trecut în rezervă fără să existe motive

Prin ordinul numărul II/02308 al ministrului de Interne, la data de 15 iulie 1994, **maiorul Mihai Nazarie**, de la Poliția municipiului Iași, a fost trecut în rezervă. Conform datelor furnizate de Biroul de presă al Poliției, maiorul Nazarie nu a desfășurat o activitate corespunzătoare și s-a dovedit a fi incompatibil cu funcția pe care o ocupa în cadrul Ministerului de Interne. Cu toate strădaniile noastre, nu am putut afla mai multe amănunte din partea I.J.P. Iași, care a preferat să considere motivele trecerii în rezervă a maiorului Nazarie ca fiind strict confidențiale. Din păcate, cel în cauză afirma că secretul în ceea ce privește motivele demiterii a fost păstrat chiar și față de el. **“Nici pînă acum nu am aflat dacă este în vreun raport un motiv temeinic pentru a se dispune trecerea mea, ca ofițer superior de poliție, în rezervă”**, a declarat Mihai Nazarie.

Comandantul Poliției Județene, Teodor Zaharia, trebuie să dea un răspuns lui Mihai Nazarie

Acestuia i s-au prezentat însă patru capete de acuzare dintr-un raport întocmit de un coleg de-al său - **locotenentul major Cîmpeanu.** Conform declarațiilor lui Mihai Nazarie, în raportul ce-l acuza de incompetență se susținea faptul că la începutul acestui an a sacnționat contravențional două persoane nevinovate. De asemenea, s-a considerat un abuz și faptul că a reținut un permis de conducere, în luna ianuarie a acestui an. În același raport i se imputa maiorului faptul că la data de 12 martie 1994 a reținut ilegal buletinul de identitate al unei persoane care se afla într-un autoturism ce se îndrepta spre Iași. În raport se mai amintește că polițistul în cauză a fost reclamat șefilor săi de către o studentă - presupusă amantă a maiorului Mihai Nazarie.

Cum era și firesc, maiorul a întocmit, la rîndul său, un raport în care a încercat să se apere, explicîndu-și, pe rînd, atitudinea în cele patru cazuri considerate abuzuri: “1. La începutul acestui an, în timp ce mă aflam într-un control în zona Podu Roș, am observat că un cetățean palestinian agresa fizic și verbal o altă persoană. În prezența plutonierului Valentin Munteanu și sergentului Sebastian Cozma, am sancționat contravențional, conform Legii 61 din 1991, cele două persoane turbulente, adică pe Zeid Shaika Ahmed Khalil, patronul unui bar din Iași și pe Viorel Răpceanu, salariat la R.A. «Locuința». Conform legilor în vigoare, cei doi puteau depune la Judecătorie o contestație, în cazul în care se arătau nemulțumiți de amenzile aplicate (adică 10.000 lei și 5000 lei). 2. Cea de a doua incriminare se referă la faptul că am ridicat permisul de conducere lui Paul Dobresanciuc, patronul unei firme de informatică din Iași și prietenul colonelului Ciochină. Acesta s-a făcut vinovat de faptul că a folosit incorect sistemul de iluminare al mașinii, orbind în trafic chiar pe șoferul de pe mașina poliției, cu care circulam în interes de serviciu. Conform procedurii, permisul ridicat l-am predat la serviciul «Circulație», aplicîndu-i celui în cauză și o sancțiune contravențională, conform articolului 19 din Decretul 328. 3. Mi se impută faptul că la data de 12 martie 1994 am ridicat buletinul de identitate unei persoane care mi-a adresat injurii în timp ce circula pe bancheta din spate a unui autoturism cu număr de Neamț. Legal, această persoană trebuia învinuită de ultraj, însă faptul că, în timpul altercației, la volanul mașinii se afla Ana-Maria Hogea, fiica colonelului Ștefănucă - medicul I.J.P. Neamț l-a salvat de răspunderea penală. Am cedat presiunilor și am înapoiat buletinul ridicat, după o discuție telefonică cu colonelul Ștefănucă. 4. În ce privește reclamația studenței A.P., țin să precizez că aceasta nu a făcut nici o reclamație împotriva mea. Susținerile că între mine și această persoană ar exista unele relații intime sînt infirmate chiar de declarația studentei, care nu recunoaște existența unor astfel de relații și declară că nu a reclamat niciodată la poliție acest lucru. Cu toate că nu mă consider vinovat de comiterea unor abuzuri iar faptele ce mi se impută nu prezintă un caracter atît de grav încît să fie trecut în rezervă un ofițer superior, țin să amintesc conducerii I.J.P. Iași că în cadrul acestei instituții s-au consumat fapte mult mai grave decît cele ce mi se impută, rămase însă nesancționate:

- lt. col. Ungureanu Gheorghe, comandantul arestului - deși, datorită neglijenței, s-a produs evadarea unui deținut, acesta nu a fost sancționat;

- sergentul major Solomon - care, fiind în stare de ebrietate la serviciu, a pierdut pistolul și muniția din dotare;

- plutonierul major Vasile Simion și sergentul major Ștefan Săuleac - care, fiind într-un bar, au constatat că li s-a furat mașina poliției cu care își făceau serviciul (2-Is-1192);

- maiorul Ion Stoica - care, abuzînd de unele falsuri, a obținut ilegal 5000 mp de pămînt în comuna Bîrnova.”

Dumitru Bîrliga, comandantul Poliției Municipale Iași, șeful direct al ofițerului trecut în rezervă

Fiind convins că și-a făcut pe deplin datoria, iar faptul că a fost trecut în rezervă este un abuz din partea șefilor săi, Mihai Nazarie s-a adresat cu o plîngere Parchetului de pe lîngă Tribunalul Militar. Parchetul urmează să verifice corectitudinea cu care locotenentul major Cîmpeanu și-a întocmit raportul în care îl acuză pe Mihai Nazarie de aceste abuzuri. În cazul în care se va demonstra că acest raport a fost întocmit în mod intenționat pe baza unor date eronate, locotenentul Cîmpeanu poate fi acuzat de comiterea infracțiunilor de fals și uz de fals. **(Ovidiu SCUTELNICU)**

Continuă războiul din cadrul Direcției Sanitar-Veterinare

■ *o comisie de control din cadrul Ministerului Agriculturii va stabili cauzele care au condus la tensionarea relațiilor dintre conducere și sindicat*

În perioada 12-14 septembrie 1994, o comisie formată din reprezentanți ai Corpului de Control al primului ministru al României, Ministerului Agriculturii, Direcției Generale Sanitar-Veterinare și Laboratorului Central de Diagnostic, a fost prezentă la Direcția Sanitar-Veterinară (D.S.V.) a județului Iași, pentru a stabili cauzele care au condus la tensionarea relațiilor dintre conducerea acestei instituții și Sindicatului liber al medicilor și tehnicienilor veterinari. Cu prilejul controlului, sindicatul a înmînat comisiei un dosar cu acte referitoare la o serie de decizii arbitrare care au fost luate de către directorul unității, Vasile Hrițcu. După cum ne-a declarat Mircea Șușnea, liderul Sindicatului medicilor și tehnicienilor veterinari, este vorba despre angajarea în cadrul Direcției, fără organizarea de concursuri, a unor cunoscuți ai directorului; facilitarea exportului unui lot de animale infestate cu LEB (leucoză enzootică bovină); semnarea în alb a unor certificate de export; demiterea în mod ilegal din funcție a șefului laboratorului de epizootologie și a șefului Biroului Poliției Sanitar-Veterinare. Referitor la acest ultim punct, Mircea Șușnea ne-a mai precizat că demiterile au fost considerate de comisie ca fiind nefondate, solicitînd directorului instituției repunerea în drepturi a celor demiși. Cu toate acestea, pînă în prezent, poziția directorului Vasile Hrițcu a rămas neschimbată, el refuzînd să revină asupra hotărîrii anterioare. În cursul zilei de vineri, 16 septembrie 1994, la Direcția Muncii și Protecției Sociale (D.M.P.S.) Iași va avea loc medierea semnării contractului colectiv de muncă între reprezentanții Consiliului de Administrație al D.S.V. Iași, Sindicatul liber al medicilor și tehnicienilor veterinari, Prefecturii Iași și D.M.P.S. Iași. Dacă medierea va eșua, sindicatul va acționa în instanță Consiliul de Administrație al D.S.V. Iași, în vederea soluționării acestui conflict. **(Mihai BORDIANU)**

Oameni de soarta cărora nu se sinchisește nimeni

Bătrîna Mărioara Negrea a ajuns în pragul nebuniei

■ din avere nu i-a mai rămas nimic, iar copiii au părăsit-o

Bătrîna **Mărioara Negrea (82 de ani)**, din satul Iorcani, comuna Tătăruși, județul Iași, a avut pe vremuri, gospodărie frumoasă și un trai îndestulat. Nimeni n-ar fi crezut că, la bătrînețe, va ajunge să cerșească. Acum nu mai poate sta în picioare, e nevoie de doi oameni să o susțină. Bastonul pe care-l tîrîie după ea nu-i folosește la nimic. De un an de zile, este în evidența Inspectoratului de Stat Teritorial pentru Handicapați, fiind nevăzătoare.

Mărioara Negrea a fost căsătorită de două ori, nereușind, însă, să dea naștere nici unui copil.

În schimb, cel de-al doilea soț avea, dintr-un mariaj anterior, șase copii, de vîrste, pe atunci, de la 13 ani, pînă la 1 an și două luni. I-a crescut ca pe copiii ei. De cea mică, Voica, se atașase cel mai mult. Poate spune că e “opera” ei.

După moartea bărbatului, a mai trăit o vreme în sat, rămînînd numai cu Voica în casă, deoarece ceilalți cinci băieți se căsătoriseră. Apoi, fata s-a măritat cu un constănțean. Și, deși casa fusese lăsată prin testament Mărioarei Negrea, Voica a hotărît să o vîndă.

A luat-o pe mama vitregă la Constanța, să-i crească copiii.

După 12 ani a alungat-o. Rolul ei se terminase. Mărioara N. avea 74 ani. S-a urcat în trenul de Iași, pentru că n-avea unde se duce în altă parte.

Mărioara Negrea a ajuns să cerșească prin sat pentru a avea ce mînca

“Și într-o zi, a apărut în sat. Numai cu hainele de pe ea, rupte și ponosite și cu o sacoșă de un leu în mînă, în care avea un colțuc de pîine. Nici n-am recunoscut-o. A început să cerșească pe la porți, dormea sub un pod. Se ruga de copiii ei (trei sînt în sat) să o ajute. Aceia întorceau capul spre stradă. Nouă ni s-a făcut milă și, recunosc, un pic rușine. Era, totuși, mătușa soțului meu, cu toate că nu țineam legătura. Am luat-o la noi”, ne-a declarat Mariana Porfir.

I-au făcut un bordei alături de casa lor. Acolo stă de opt ani. O spală, îi dau de mîncare, îi vorbesc.

Joia și vinerea are niște crize ciudate, nu mai recunoaște pe nimeni, devine agresivă.

“De multe ori m-a pocnit cu bastonul în cap. Țipă, are tot felul de viziuni, în special cu copii mici. Îi vede peste tot. La miezul nopții, se tîrîie în colbul drumului - să vedeți ce răni are pe fund - și începe să chiuie, imitînd cîinii sau lupii.

Cred că i-a făcut cineva descîntece, că de un an a luat-o razna”, ne-a mai relatat Mariana Porfir.

Abia anul trecut au aflat soții Sandu și Mariana Porfir că pentru persoanele handicapate se acordă un ajutor social. În urmă cu cîteva zile, veniseră în Iași pentru reînnoirea certificatului. Erau necăjiți, căci fuseseră purtați pe drumuri o zi întreagă, de la un cabinet la altul, de la un spital la altul. Pacienții adunați pe culoare erau zguduiți de povestea bătrînei neputincioase. Cu toate acestea, nici unul îndeajuns de impresionat pentru a-i permite să treacă peste rînd să intre prima. În timp ce femeia cerea de mîncare. Voia să stea jos. Trîntea bastonul de podea. Striga. O dorea pe Voica. **(Gynella PARFENIE)**

MONITORUL DE IAȘI

Ultimele noutăți despre examenele de rezidențiat

Ministrul Sănătății, Iulian Mincu

Ministerul Sănătății a emis un buletin prin care sînt reglementate condițiile de desfășurare a rezidențiatului pentru medicii care vor fi declarați reușiți în urma concursurilor din 22 octombrie, respectiv 26 noiembrie a.c. Astfel, unitățile sanitare vor încheia cu rezidenții contracte de muncă pe perioade corespunzătoare formării acestora în specialitățile respective. Posturile de rezident vor fi normate în funcție de numărul de posturi din clinică, în așa fel încît un medic rezident va avea în îngrijire zece bolnavi. Pe perioada rezidențiatului, medicii vor susține examene parțiale de specialitate. Neprezentarea sau nepromovarea acestor examene în cel mult două sesiuni va atrage excluderea din rezidențiat. De asemenea, întreruperea nejustificată a rezidențiatului o perioadă mai mare de șase luni va avea drept consecință încetarea calității de rezident. Pentru medicii care își întrerup nejustificat activitatea (concedii de boală, concediu de maternitate, concediu pentru îngrijirea copilului, obligații militare etc.) se va prelungi rezidențiatul cu durata de timp corespunzătoare întreruperii. Excluși din rezidențiat sînt și medicii declarați reușiți la concurs dar care nu s-au prezentat la post în decurs de 30 de zile de la data confirmării lor ca rezidenți de Ministerul Sănătății. **(Mihaela CĂNĂNĂU)**

Principalele nereguli financiare descoperite de Curtea de Conturi Iași în primele șapte luni

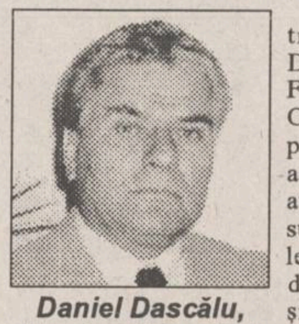

Daniel Dascălu, directorul Curții de Conturi Iași

Ca urmare a controalelor efectuate de Direcția de Control Financiar Iași (D.C.F.) a Curții de Conturi, în primele șapte luni ale anului în curs a fost atrasă la bugetul de stat suma de 754,2 milioane lei. Aceasta provine atît de la unități bugetare, cît și de la diferiți agenți economici din județul Iași. În cazul unităților bugetare, sumele atrase la buget reprezintă venituri suplimentare diverse - 3,9 milioane lei și venituri din închirieri și concesionări nelegale - 1,82 milioane lei. Pe lîngă acestea, reprezentanții D.C.F. au mai constatat la instituțiile bugetare abateri financiare ce au dus la prejudicii totale de circa 293,2 milioane lei. În prezent, aceste abateri sînt în curs de judecare. În cazul agenților economici de stat verificați în perioada menționată, sumele atrase la buget reprezintă majorări de întîrziere aplicate pentru obligațiile financiare ce nu au fost virate la timp la buget - în sumă de 83,3 milioane lei, venituri din închirieri și concesionări nelegale - 109,53 milioane lei, venituri din valorificări nelegale a unor bunuri - 182,2 milioane lei și alte venituri rezultate din abateri financiare diverse - 373,36 milioane lei. În plus, în urma acestor nereguli depistate de controlorii financiari, au fost întocmite acte de răspundere civilă pentru suma de 798 milioane lei, care sînt, în prezent, în curs de judecare. **(Mihaela BREZEANU)**

Folosirea veselei din aluminiu determină modificări ale scheletului osos

Pentru persoanele care folosesc timp îndelungat vase de bucătărie din aluminiu crește simțitor riscul de a suferi fracturi de șold și de col femural. Aceasta este concluzia la care a ajuns un grup de cercetători epidemiologi străini care a studiat acest fenomen. Explicația oferită în acest sens de specialiștii în domeniu este că urmele de aluminiu ingerate zilnic duc la modificări spectaculoase în scheletul osos și la fragilizarea oaselor acestuia. Studiul a cuprins un număr important de subiecți care au afirmat că au utilizat în mod curent, timp de 20-50 ani, vase de bucătărie din aluminiu. Aproape toate aceste persoane au suferit una sau mai multe fracturi osoase. Interesant este faptul că fracturile nu s-au produs ca urmare a unui accident, cauzele acestora fiind, practic, inexplicabile pentru cei testați. De menționat că, dintre persoanele afectate de acest fenomen, numărul femeilor este de cinci ori mai mare decît cel al bărbaților. Acest fapt este explicabil nu numai prin aceea că oasele femeilor sînt mai fine decît ale bărbaților, ci și prin faptul că femeile își petrec mult mai mult timp în bucătărie. **(Mihaela CĂNĂNĂU)**

De la 17 octombrie

Avocații ieșeni vor reîncepe greva

Pe data de 22 august 1994, conducerea Baroului Iași a expediat o adresă Uniunii Avocaților din România, prin care s-a cerut discutarea în Consiliul Uniunii a hotărîrii avocaților ieșeni de a reîncepe protestul, concretizat prin neacordarea asistenței juridice în cauzele în care apărarea este obligatorie. Avocații ieșeni au comunicat Uniunii Avocaților că sînt hotărîți să reînceapă greva dacă, pe data de 1 octombrie Legea Avocaturii nu va fi înscrisă pe agenda de lucru a Camerei Deputaților. În acest caz, avocații din Baroul Iași nu vor mai acorda asistența juridică obligatorie, începînd cu data de 17 octombrie. **(Adina SCUTELNICU)**

MICA INDUSTRIE
str. V. Alecsandri nr. 6
angajează urgent un număr de
50 confecționeri textili.
Angajarea se face și din alte localități dacă au condiții de navetă sau cazare asigurată.
Relații la telefon 117755, 117659, precum și la sediul societății.

În atenția absolvenților promoției 1984 - Liceul "C. Negruzzi" Iași
Cu ocazia împlinirii a 10 ani de la absolvirea Liceului "C. Negruzzi" Iași, Agenția de Turism NET organizează o masă rotundă cu tema
STRĂPUNGEREA DIELECTRICILOR LICHIZI
Pentru detalii și informații suplimentare nu ezitați să ne contactați la sediul firmei din Iași, Casa Model-mezanin.
Telefon 032/117596, fax 032/144577.

ELVILA international
DOAR ACASĂ MĂ SIMT CA ÎN OCCIDENT!
mobilier produs și comercializat de
Depozit:
str. Grăniceri nr. 3-9
(depozite COMAT
-în spatele Unității
de Grăniceri
Manta Roșie)
PROGRAM DEPOZIT:
zilnic 9.00-17.00
sîmbăta 9.00-13.00.
ELVILA international
vînzări în condiții avantajoase
Vizitați expoziția de mobilier ELVILA
de la etajul 1 al magazinului
SUPERCOPOU (tel.032/11.22.20).

ComputerLand Center Iasi
Ofertă specială
● Calculatoare compatibile IBM:
PC AT 486 SLC / 33 MHz 1.740.000 lei
PC AT 486 DX / 40 MHz 2.170.000 lei
PC AT 486 DX2 / 66 MHz 2.310.000 lei
Toate configurațiile conțin: - RAM 4 MB
- HDD 264 MB, FDD 3,5"
- Monitor color SVGA
- Mouse
Garanție 2 ani.
● Imprimantă cu jet de cerneală FUJITSU A4, 300 dpi, 532.000 lei
Bd. Ștefan cel Mare bl. B2
Tel. 116651; 116772; 117300, Fax 117956

MONITORUL INTERN

Și în centrul Chișinăului a înflorit comerțul stradal

Deși vînzările de mărfuri prin magazinele de stat către populație au scăzut evident, la Chișinău în ultima vreme, în zona centrală a orașului, se dezvoltă comerțul stradal, de multe ori neautorizat, el desfășurîndu-se pe tarabe improvizate ori "din mînă". Perimetrul cel mai aglomerat este cel al pieței centrale, unde domină vînzătorii de fructe ca și de cei care vînd și cumpără valută "la negru". Un sondaj recent arată că acest tip de comerț stradal asigură venituri medii lunare de circa 400 lei moldovenești (200 mii lei românești), dar cei care îl practică sînt supuși unor riscuri, între care cel al "rakeților".

În Suceava, anul acesta, vor fi date în folosință doar 98 de locuințe

În județul Suceava se lucrează la terminarea a 12 blocuri cu 189 apartamente începute înainte de 1 ianuarie 1990. La alte 5 blocuri din diferite localități lucrările sînt stopate deocamdată din lipsa fondurilor. Deși cererile de locuințe adresate consiliilor locale din județ sînt de ordinul miilor, în acest an vor fi date în folosință în întregul județ doar 98 de apartamente. Insuficiența resurselor financiare a determinat pierderea a 3 luni (iunie, iulie, august) bune de lucru, în vreme ce Consiliul Județean Suceava a acumulat datorii către constructori în valoare de peste 400 milioane lei.

Manolescu și Cerveni vor cere primirea PNL în Convenție

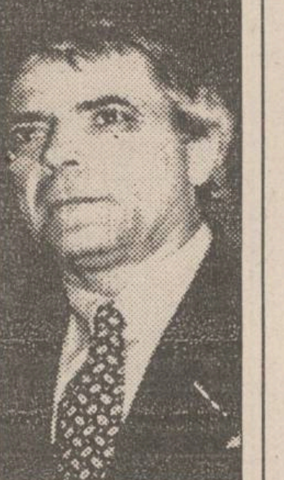

PAC și PNLCD vor cere, la ședința de joi a CDR, discutarea cererii de revenire a PNL în alianță, a afirmat, miercuri, Mircea Ionescu Quintus. Liderul PNL a declarat că atît președintele CDR, Emil Constantinescu, cît și președinții partidelor din alianță, mai puțin PL'93, l-au asigurat că vor susține admiterea cererii. Pentru primirea de noi membri în CDR, este necesar, însă, un vot unanim al membrilor Comitetului Executiv al Convenției.

Biserica Catolică din România numără 1.144.820 credincioși

Conform unei statistici a Consiliului pentru Minorități Naționale, în România, Biserica Romano-Catolică număra, la nivelul lunii aprilie a acestui an, 1.144.820 credincioși, dintre care circa 700.000 maghiari, 300.000 români, 70.000 germani, iar restul de alte naționalități. Biserica dispune de 701 parohii și 453 de filii care își desfășoară activitatea în circa 1.000 de biserici și capele unde slujesc peste 800 de preoți.

Reportaj MONITORUL în lumea celor cu nervi de oțel

Unii oameni simt cu adevărat că trăiesc doar atunci cînd se aruncă în gol de la trei kilometri

Cît a fost vara de lungă, cerul Iașului a fost brăzdat de cele opt planoare ale Aeroclubului "Moldova". Zgomotul produs de motorul avionului ce tracta aparatele pînă la cei 4000 de m, de unde avea loc desprinderea planorului, devenise ceva cotidian, de neobservat. Ba mai mult, în perioada 23 iulie - 6 august a avut loc la Iași Campionatul Național de planorism, așa încît se poate spune că Aeroclubul "Moldova" s-a aflat o bună bucată de vreme în centrul atenției (sau văzului) opiniei publice ieșene. Prin urmare, am încercat să aflăm mai multe detalii despre sporturile aviatice, care, totuși, sînt practicate din ce în ce mai puțin de ieșeni.

■ Viitorul pilot este aruncat, dezbrăcat, într-o grămadă de urzici. Acesta este "botezul"

Claudiu Pînzaru, șeful secției de planorism, ne-a relatat că "recrutările" se fac în perioada toamnă-iarnă. Timp de trei luni, ianuarie, februarie, martie, au loc cursurile teoretice, cîte două zile pe săptămînă. Se predau noțiuni de meteorologie, de mecanică, precum și teoria zborului. Mulți tineri consideră cursurile teoretice prea lungi și plictisitoare, dar ele sînt absolut necesare. Fără absolvirea acestora, nimeni nu are dreptul să urce în planor pentru a zbura.

Odată cu venirea sezonului cald, se trece la aplicații practice. Mai întîi, se zboară în "dublă comandă". E vorba de un planor cu două locuri, elevul - în față, instructorul - la manșa din spate. După minimum 10 ore de zbor, se poate trece în "simplă comandă". Dar înainte de primul zbor "în simplă comandă" are loc, obligatoriu, "botezul". E o probă a bărbăției și a curajului. Nimeni nu poate scăpa de botez. Acela care se eschivează, este considerat laș și primește vot de blam. Dar Vasile Perde, instructor de parașutism, ne-a declarat că, în cariera sa, n-a întîlnit astfel de persoane. Cine se îndreaptă spre aviație, își asumă riscul botezului. Astfel, candidatul este dezbrăcat la pielea goală (se admite costumul de baie) și aruncat într-o grămadă impresionantă de urzici, în care sînt ascunși și oarece spini. El nu are voie nici măcar să crîcnească. După ce suportă vitejește canonul, urmează să le facă cinste colegilor, cu o bere sau o Coca-Cola. După minimum 20 de "simple comenzi" (deci neînsoțit de instructor), piloții primesc brevet de începător. Acesta se poate obține într-un sezon de zbor, ce durează cam 4-5 luni. O altă categorie este aceea a piloților de antrenament, care au sub 100 de ore de zbor. Piloții de performanță primesc insigna internațională de pilot (de argint), ei avînd la activ peste 100 de ore de zbor. Aceasta se întîmplă cam după 5 ani de la începerea practicării planorismului. "Din păcate - ne-a declarat instructorul Claudiu Pînzaru - doar 20% dintre cursanți ajung la brevet de începător."

■ Accidentele au loc cam o dată la zece ani și cauzele lor sînt de natură obiectivă

Cît privește accidentele, acestea sînt destul de rare. Cam unul la 10 ani, după părerea antrenorului Claudiu Pînzaru. Acestea se întîmplă, de cele mai multe ori, din vina elevilor, care nu respectă întocmai indicațiile instructorilor, se grăbesc ori se urcă stresați în planor, cu atenția diminuată. Pentru că aparatele de zbor sînt bune, cel mai vechi datînd din 1976, iar cel mai nou din 1988. Sînt de tip B2 sau Janter Standard, metalice sau, în cazul celui din urmă, din fibre de sticlă.

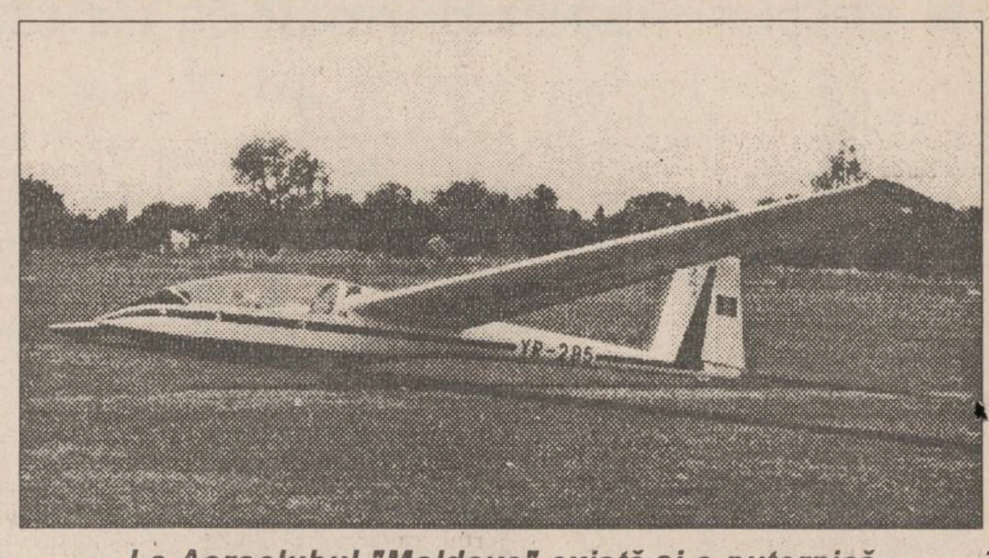

La Aeroclubul "Moldova" există și o puternică secție de planorism

Un accident, foarte mediatizat, s-a întîmplat în 1969, deasupra cartierului Tătărași, cînd a avut loc un abordaj (ciocnire de planoare). Sub privirile îngrozite ale locuitorilor cartierului, cele două planoare au căzut, cu o viteză mare, după unele legende, chiar peste o fetiță ce se juca pe stradă. În urma accidentului, unul dintre piloți a decedat iar cel de-al doilea a suferit numeroase leziuni craniene, rămînînd cu sechele pentru toată viața.

Alte incidente, mai puțin grave, se întîmplă, de obicei, la aterizare. "Prin '72 s-a petrecut așa ceva. Dintr-o greșeală de pilotaj, o tînără a manevrat planorul astfel încît acesta a aterizat în bot. Aparatul s-a făcut bucăți-bucățele, dar ea a scăpat cu ceva fracturi, nu foarte serioase", își amintește instructorul Claudiu Pînzaru.

■ Fetele preferă parașutismul iar băieții să piloteze planoarele

De altfel, fetele care se înscriu la planorism sînt destul de puține, comparativ cu băieții. Astfel, în luna mai, erau înscrise doar trei eleve de liceu și două studente. Fetele, culmea, preferă parașutismul. Și la parașutism e valabilă perioada de pregătire teoretică, în timpul iernii. Foarte importantă este strîngerea corectă a parașutei, care se face numai sub supravegherea strictă a instructorului. Urmează salturile cu parașută de rezervă, iar apoi, după același faimos botez, cele cu parașută simplă. Începătorii execută, într-un sezon, între 10 și 20 de salturi. Instructorul Vasile Perde ne-a relatat că a avut și elevi, îndeosebi fete, care, în clipa în care se pregătesc să se arunce în gol pentru prima oară, simt o frică teribilă și renunță. Se întorc rușinați la bază și nu mai revin niciodată pe aerodrom. Se întîmplă, de altminteri, ca această spaimă cumplită să-i cuprindă și pe cei mai experimentați. După nouă salturi, de exemplu, se blochează și nu mai pot sări niciodată.

Claudiu Pînzaru ne-a povestit că acest lucru i s-a întîmplat lui însuși. Înainte de a fi instructor de planorism, sărea cu parașuta. Și, cu toate că avea ceva experiență, la un moment dat n-a mai putut. "Cînd am văzut hăul ce se căsca la picioarele mele, mi s-a pus un nod în gît, m-am gîndit că-s nebun dacă m-arunc așa, în gol, și m-am oprit. De atunci, n-am mai sărit niciodată", ne-a declarat antrenorul lotului național de planorism, Claudiu Pînzaru.

Accidentele în cazul săriturilor cu parașuta sînt la fel de rare. Unul mai serios s-a petrecut în urmă cu patru ani. Avionul cu parașutiști a plecat de la Aeroport. Datorită și condițiilor climaterice nu tocmai potrivite, cei patru săritori au aterizat pe un lac din apropierea aerodromului. Unul dintre ei a murit deoarece ajunsese tocmai în mijlocul apei, unde adîncimea era mare.

În afara tinerilor între 16 și 22 de ani care sînt înscriși la grupele de inițiere, aerodromul este frecventat și de o mulțime de piloți și parașutiști sportivi, care preferă să-și petreacă week-end-ul pe aerodrom, decît în fața televizorului ori la o bere și o țigară cu amicii. Ei au diverse meserii; printre ei sînt ingineri, polițiști, pictori, tehnicieni sau profesori. De altfel, la Iași, condițiile climaterice și configurația zonei sînt printre cele mai bune din Europa pentru zborul cu planorul. **(Gynella PARFENIE)**

Alegeri locale la Botoșani

Au apărut disensiuni între partidele Convenției

■ vicepreședintele filialei P.S.D.R. a pariat 100.000 de lei contra un leu pe candidatul P.S.D.R. și a cîștigat

Faptul că în cursa pentru funcția de primar al comunei Ștefănești au rămas după al doilea tur de scrutin reprezentanți ai P.N.Ț.C.D. și P.S.D.R. a creat numeroase disensiuni între reprezentanții conducerilor filialelor acestor partide. Punctul culminant l-a constituit pariul inițiat de Mircea Dănuța, vicepreședintele P.S.D.R. pe cei doi candidați, cu deputatul P.N.Ț.C.D. Alexandru Simionovici. Raportul pariului a fost de 100.000 lei pentru candidatul P.S.D.R. față de 1 leu pentru candidatul P.N.Ț.C.D.

Cîștigînd reprezentatul P.S.D.R., vicepreședintele Mircea Dănuța a declarat că "va cere deputatului P.N.Ț.C.D. Simionovici să dea leul pierdut la pariu, în Parlament unui deputat P.S.D.R.". În caz contrar, după cum a afirmat președintele filialei P.S.D.R., Dumitru Sandu "vom purta leul găurit, ca decorație în ședințele Convenției". Față de aceste afirmații prof. Ioan Bișoc, președintele filialei P.N.Ț.C.D., ne-a declarat: "Dl. Dumitru Sandu, președintele filialei P.S.D.R., este un tip dubios. Întreține strînse relații de amiciție cu președintele filialei P.S.D.R. (tradițional - Cornescu-Ring) Ioan Rotundu, partid care a făcut mare rău partidului lui Sergiu Cunescu. În declarații de presă D.Sandu și-a permis să afirme că Nicolae Manolescu, președintele P.A.C., este mai periculos decît Gheorghe Funar. În fața unor asemenea acțiuni iresponsabile nu poți să afirmi decît că este puțin dezechilibrat. Mai mult decît atît, faptul că el este toată ziua printre sticle cu băutură împreună cu vicepreședintele Dănuța mă face să cred că ei nu pot să discearnă cînd sînt beți și cînd nu". **(Val GURALIUC)**

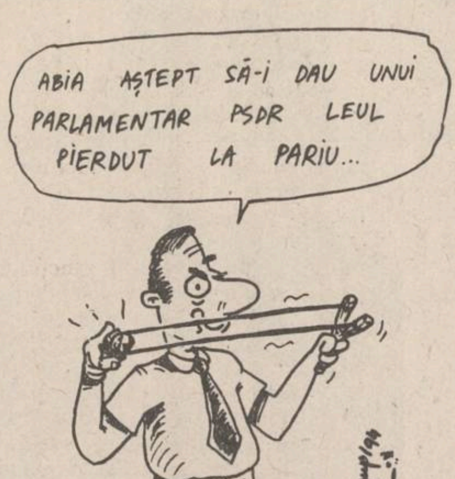
ABIA AȘTEPT SĂ-I DAU UNUI PARLAMENTAR PSDR LEUL PIERDUT LA PARIU...

"Trebuie să ajutăm reprezentanții Guvernului român pentru a nu fi induși în eroare de diplomații unguri"

■ ne-a declarat președintele P.U.N.R., Gh. Funar

(continuare din numărul de ieri)

- Prin ce dăunează această Convenție asupra minorităților integrității teritoriale și bunelor raporturi între români și maghiarii din România?

- Eu sînt convins că dumneavoastră ați lecturat-o și v-ați dat seama de toate solicitările lor (așa-zisele pretenții ale UDMR-ului care vizează crearea unui parlament maghiar în Transilvania, a autonomiei locale, a autonomiei regionale, crearea unor instituții paralele cu cele de la București pe banii statului român, crearea unui învățămînt in limba maghiară la toate nivelurile, la toate specializările, inclusiv învățămînt profesional, apoi restituirea către destinatarii menționați în această convenție a tuturor imobilelor pe care le-au avut în 1945, deci inclusiv cele pe care le-au acaparat în perioada dictatului de la Viena, trecerea la bilingvism, la înscrierea denumirii localităților, străzilor, folosirea limbii maghiare peste tot, inclusiv în administrație, justiție, învățămînt în localitățile unde dețin o pondere de peste 10 % și multe altele).

- Nu credeți că această scrisoare compromite încercarea de dialog pe care guvernul român a avut-o cu Budapesta?

- Nu împărtășesc un asemenea punct de vedere. Dimpotrivă, eu cred că această scrisoare l-a ajutat și-l va ajuta în perspectivă pe domnul ministru Meleșcanu în tratativele pe care le va duce și vor continua la nivelul experților în perioada următoare cu reprezentanții ungari. Nu am stricat nimic și este necesar să ajutăm reprezentanții guvernului român pentru a nu fi induși în eroare de către diplomații unguri care sînt deosebit de abili în tot ceea ce fac. Iar cei care nu-i cunosc (și în special bucureștenii) riscă să fie induși în eroare prin aceste manifestări și declarații care nu sînt cele reale, nu exprimă adevăratele intenții ale guvernanților de la Budapesta.

- Foarte mulți ziariști din presa internațională vă consideră pe dumneavoastră de fapt un măscărici, un om care de fapt mai mult face vîlvă în jurul raporturilor româno-maghiare și mai puțin se gîndește la o colaborare normală între cele două țări. Credeți că greșesc? Prin ce greșesc acei ziariști care vă consideră o figură izolată?

- Aceste afirmații nu sînt întîmplătoare, pentru că acești ziariști la care faceți dumneavoastră referire sînt ziariști unguri, care au reușit să se infiltreze în redacțiile unor mari cotidiene și de asemenea în redacțiile unor mari agenții de presă. Avem suficiente exemple de așa-ziși ziariști străini care au venit la noi și care au scris

cu totul altceva despre Romania, despre Cluj-Napoca, despre mine. Căutîndu-i, am aflat că sînt unguri la origine. Puțini sînt din Ungaria, marea majoritate au plecat în timpul Revoluției din 1956, și sînt răspîndiți acuma la Paris, la Washington, la Londra, la Geneva, la Bonn și așa mai departe. Ungurii au un sistem diabolic de a-și face propagandă, mă refer la țară, la Ungaria, și au știut să-și plaseze oameni pe care-i folosesc acum în interesul lor național, respectiv pentru a crea această Ungarie Mare. Iar știrile care sînt scrise împotriva noastră, a romanilor, de regulă provin de la acești ziariști străini care de regulă au origine etnică maghiară. **(Ovidiu Șimonca - Radio NORD-EST)**

Firma NEST
Livram prompt la domiciliu
În maximum 48 de ore puteți primi ceea ce ați comandat, la adresa solicitată de pe raza Municipiului Iași. Sunați la 117596, după următorul program: luni-vineri 9-19.oo, sîmbătă 9-16.oo.
TELEVIZOR → Nippon
- diagonală 51 cm.
- producție japoneză
- 40 canale
- garanție totală - 1 an
- garanție tub - 3 ani
- afișaj comenzi pe ecran
- sleep timer 120 min.
- mufă intrare-ieșire video
- telecomandă infraroșu
550.000 lei
LINGUAPHONE
72.000 lei
- conține 4 casete audio și două manuale;
- recunoscut de către Universitatea Oxford;
- produs în Anglia.
EXTRACT PENTRU SLĂBIRE RAPIDĂ
Snelli & Natura
70.000lei

UNIVERSITATEA AL. I. CUZA IAȘI
Facultatea de Litere -
Școala post-universitară de jurnalistică (studii aprofundate)

anunță deschiderea în anul universitar 1994-1995 a Școlii post-universitare de jurnalistică. Este o formă de învățămînt interdisciplinar, ce-și propune pregătirea complexă a actualilor și viitorilor ziariști din presa scrisă și vorbită, care se va desfășura pe perioada a patru semestre și se va finaliza prin acordarea unei diplome de specializare, cu statutul studiilor aprofundate. Școala va funcționa în cadrul Facultății de Litere și va activa cu sprijinul facultăților de Istorie, Filosofie, Drept, Studii economice, Geografie, al Centrului de Calcul al Universității, ca și al publicațiilor și studioului de radio al Grupului de presă "NORD-EST" S.R.L. Cursurile și seminariile vor fi susținute de profesori și cercetători români, cît și de profesori asociați și invitați din străinătate, în cadrul relațiilor de parteneriat ce există între Universitatea "Al. I. Cuza" și universități din Europa occidentală și America de Nord, cu sprijinul financiar al Ministerului Învățămîntului și al unor fundații academice străine. Programul școlii va îmbina cursurile teoretice cu workshop-uri și seminarii practice, ce vor acoperi întregul spectru al cunoștințelor și deprinderilor de bază pentru o jurnalistică modernă, eficientă, la nivelul pretins profesioniștilor din țările avansate și cu o lungă tradiție democratică. Activitatea didactică va cuprinde 16 ore săptămînal, la care se vor adăuga aproximativ 8 ore de practică jurnalistică. La concursul de admitere pot candida toți absolvenții cetățeni români cu diplomă de licență sau examen de stat al institutelor de învățămînt superior de 4-6 ani.

Probe de concurs:
Creativitate și expresivitate (Probă de aptitudini) - scris*
Cunoștințe despre lumea modernă și contemporană - oral*
(Istorie, Geografie, Economie, Cultură, Literatură)
*- Ambele probe se vor nota de la 1 la 10.
Vor fi declarați admiși un număr de 20 de candidați.
Actele necesare înscrierii sînt: ■ cerere de înscriere ■ diploma de bacalaureat și diploma de licență în original ■ trei fotografii tip buletin ■ chitanța pentru taxa de înscriere (5000 lei).
Cuantumul taxei anuale se va fixa ulterior de către conducerea Universității "Al. I. Cuza".
Înscrierile se fac între 13-16 septembrie 1994, la secretariatul Facultății de Litere (Bd. Copou nr. 11).

VOGATORE MULTIUSO
un echipament ideal de antrenament la domiciliu
250.000 lei
Acest produs se găsește și la magazinul FRAROM.
Dimensiuni 73 X 114 X 66 cm
Echipamentul VOGATORE MULTIUSO permite un număr mare de exerciții care vă ajută la tonifierea corpului și la ameliorarea condiției fizice. Cele patru tipuri de poziționări (orizontal, vertical, orizontal fluture și vertical fluture) asigură un număr mare de mișcări fizice necesar pentru toate grupele musculare.
Acest aparat acționează ușor asupra țesutului muscular, înlăturînd grăsimea și dînd elasticitate și mobilitate articulațiilor.
Odată cu acest echipament vă punem la dispoziție toate instrucțiunile de funcționare, precum și un Catalog cu mișcările pe care le permite VOGATORE MULTIUSO. Catalogul menționează, de asemenea, grupele de mușchi pe care le antrenează fiecare mișcare în parte, ajutîndu-vă să vă alcătuiți exerciții corespunzătoare.
Telefonînd la 117596, veți primi în 24 de ore acasă echipamentul VOGATORE MULTIUSO.

JOI
15 SEPTEMBRIE 1994
Inclus în nr. 216 (972)

monitorul
Sport

SECȚIUNEA B
SPORT,
PUBLICITATE,
DIVERTISMENT

Conflictul de la F.C. Lynx s-a aplanat

Fotbaliștii și-au reluat antrenamentele

■ *Dl. Pavel Hodea, unul din patronii echipei, speră ca spectatorii să vină sîmbătă în Copou pentru a putea fi plătiți fotbaliștii din încasări*

Datorită neachitării primelor de joc restante, fotbaliștii divizionarei A, F.C. Lynx, au refuzat marți să facă antrenament. De fapt, este vorba despre 80.000 lei (prima de joc după victoria obținută acasă cu Steaua Mizil), 50.000 lei (bani promiși pentru meciul de Cupă cu C.S.M. Bucecea) și 150.000 lei (pentru victoria reușită de ieșeni la București, împotriva lui A.S. Rocar). Drept consecință a refuzului jucătorilor de a face antrenament și datorită faptului că în mare parte le dă dreptate, dl. Vasile Simionaș, antrenorul principal al echipei a anunțat că nu va mai pregăti team-ul din Copou pînă la rezolvarea incidentului. După ce ieri, în pagina de sport a cotidianului nostru v-am prezentat opinia staff-ului tehnic, revenim astăzi și cu declarația d-lui Pavel Hodea, unul din cei doi patroni ai formației din Copou:

“Cu salariile jucătorilor sîntem la zi. Pînă la 15 august, echipa nu a cîștigat nici un punct și, deci, nu avem ce plăti. Victoriile au venit după această dată și, conform regulamentului financiar al firmei, trebuie să facem plățile pe luna septembrie , în două tranșe (avans și lichidare) pe 27 septembrie și 12 octombrie. Fotbaliștii doresc să-și primească drepturile imediat după meci, lucru foarte greu, rezolvabil numai în măsura posibilităților. Vom încerca să achităm o parte din bani din încasările ce le vom obține după derby-ul de sîmbătă cu F.C. Bucovina Suceava, cu condiția să vină spectatori la meci.”

Ieri dimineață, fotbaliștii încă rămăseseră pe poziții. Alături de jucători și antrenori, erau prezenți la stadion și d-nii Pavel Hodea și I. Nichita (președintele executiv al clubului). Pînă la urmă s-a ajuns la concluzia că, prin neefectuarea antrenamentului nu se rezolvă nimic și s-a hotărît reluarea acestora. Prin urmare, ședința de pregătire de dimineață s-a reprogramat în aceeași zi pentru după-amiază de la orele 17,00. La antrenament au fost prezenți toți componenții echipei, ședința de pregătire fiind condusă de antrenorul secund Mihai Dănilă. Din spusele conducătorilor F.C. LYNX, greva fotbaliștilor s-a vrut a fi un semnal de alarmă adresat autorităților locale, precum și suporterilor echipei ieșene. Suporteri pe care team-ul din Copou îi așteaptă sîmbătă în număr cît mai mare pentru a încuraja echipa favorită. **(Leonard CĂNĂNĂU)**

SCURT DE TOT

■ *...de la Iași...*

■ **Semicantonament.** În același timp cu baschetbaliștii și fetele și-au reluat antrenamentele. Pe 20 septembrie, studentele de la Politehnica vor intra într-un semicantonament la Iași. Echipa s-a întărit cu încă o jucătoare de valoare, Cati Chirica, fostă componentă a formației Progresul-Voința București. Cît despre turneul de promovare despre care se auzea, acesta nu va mai avea loc, deoarece Federația Română de Baschet a hotărît ca echipa clasată pe locul 11 în ediția trecută a diviziei A, Olimpia București să evolueze și în campionatul diviziei A de anul acesta.

■ **Din nou pe Dunăre.** După victoria de la Brăila, handbaliștii de la Politehnica Iași vor evolua și în această sîmbătă tot într-un oraș de pe malul Dunării. Ei vor întîlni la Călărași, în cadrul diviziei B, echipa locală Olimpia. Fetele de la Iasitex vor juca acasă cu Metalul Plopeni.

■ **Rugbiști în Cupa României.** Campionatul diviziei A2 la rugby este în continuare întrerupt. În aceste condiții, continuă întrecerile din cadrul Cupei României. Politehnica Agronomia va evolua la Focșani, în compania formației locale Hidrotehnica. **(D. BAHRIN)**

■ *... și de la Paris*

■ **Un nu hotărît.** Este deja o certitudine: Turul Franței, ediția 1995 va ocoli această extrem de grea încercare numită L'Alpe-d'Huez.

■ **Promovare.** Noul șef de cabinet al președintelui C.I.O., Samaranch, este un etiopian, fost jurnalist: Fekron Kidane.

■ **Dezordine.** Marea sală “Maison des Sports” din Paris a închiriat clădirea în aceleași zile pentru conferința sponsorului său principal, Catena și pentru Congresul Mondial al antrenorilor de atletism. Primii făcînd rezervarea de acum un an și cinci luni, antrenorii au fost sacrificați.

■ **Vacanță.** Campioana franceză Marie José Perec va sta o lună întreagă în vacanță în Guadelupa. De acolo va pleca direct în SUA, unde se antrenează.

■ **Un nou tur.** Prezenți la Turul Franței pentru a studia, reprezentanții Federației chineze de ciclism sînt hotărîți să-și organizeze propriul tur începînd cu 1996. Americanii, prin cunoscutul Mike Plant, sînt principali candidați ca sponsori organizatori. În cărți mai sînt și francezii...

■ **Logodnicii.** Steffi Graf și Michael Bartels sînt în căutarea unei locuințe la Heidelberg. Acolo le place și speră să fie liniștiți. S-o creadă ei!

■ **Marea Franță.** Armenia, Albania, Moldova și Uruguay sînt posibile participante la viitoarele Jocuri ale francofoniei din 1997.

■ **Schi de noapte.** Federația Internațională de schi și-a dat acordul: pe 27 noiembrie slalomul de la Sestrieres, contînd pentru Cupa Mondială (masculin) se va disputa în nocturnă. Este, evident, o premieră mondială. **(G. ANGHEL)**

Cotidianul
Monitorul
ANUNȚĂ CONCURS PENTRU OCUPAREA URMĂTOARELOR POSTURI REDACȚIONALE

ȘEF DEPARTAMENT ECONOMICO - FINANCIAR
Condiții
- studii superioare;
- solide cunoștințe economice;
- cunoștințe rezonabile de limba engleză;
- vîrsta maximă - 45 ani.

REDACTOR DEPARTAMENT POLITIC
Condiții
- student sau absolvent al unui institut de învățămînt superior;
- cunoștințe în domeniu;
- vîrsta maximă - 40 ani.

REPORTERI
Condiții
- student sau absolvent al unui institut de învățămînt superior;
- vîrsta maximă - 30 ani.

ÎNSCRIERILE SE POT FACE ZILNIC LA SEDIUL COTIDIANULUI Monitorul str. Smîrdan nr. 5
ÎNTRE ORELE 10.00-17.00

Cutremur în partea inferioară a tabloului

■ *Un tablou... rupt în două*

Tragerea la sorți a tabloului de la R.O.T. oferea iubitorilor de tenis nu doar imaginea unui turneu puternic, dar și extrem de echilibrat. Cei opt capi de serie, desemnați pe baza ierarhiei mondiale și fixați pe tablou, urmau să se întîlnească în sferturile de finală. Teoretic, jocurile din sferturi erau: Ivanisevic - Corretja; Berasategui - Muster; Gaudenzi - Medvedev; Dosedel - Bruguera. La ora cînd scriu aceste rînduri, toți favoriții din partea inferioară a tabloului au ieșit din întrecere, din varii motive, astfel încît ultimele două meciuri din cele amintite nu mai sînt posibile. Sigur, pentru spectatori, surprizele au constituit motive de satisfacție, dar nu și pentru organizatori, care au cheltuit importante sume de bani pentru a-i aduce la București pe Bruguera sau Medvedev. Iar gradul de interes pentru un turneu este, odată cu dispariția numelor mari, într-o diminuare normală. Practic, este imposibil de desemnat un favorit pentru partea inferioară a tabloului. Mai bine cotați sînt, totuși, spaniolul Alberto Costa (care l-a eliminat pe Andrea Gaudenzi) și slovacul Pavel Kucera (cel care, în numai 18 ore, a reușit să-i învingă pe Skoff și pe favoritul nr. 7, Slava Dosedel).

■ *Blitz-turneu*

■ Întîlnire cu actorul Alexandru Arșinel: “Vin la tenis întotdeauna, pentru că-mi place la nebunie acest sport. Nu sînt doar spectator, ci și un practicant înfocat. Nu am nici un fel de favoriți la acest turneu, vreau doar să asistăm la partide frumoase și să vină spectatorii în tribune. Fără spectatori, sportul, ca și teatrul, n-ar putea supraviețui. Și apoi, oricine ar cîștiga nu s-a născut încă un jucător mai talentat decît Năstase”.

■ V-a surprins poate absența din turneul de la București a tenismanilor francezi. Fusese anunțat Gerard Solves, dar și el a declinat indicația în ultimul moment. Motivul? La concurență cu Open-ul bucureștean se desfășoară turneul de la Bordeaux. Pe tabloul principal, o treime din jucători sînt francezi!

■ La toate marile turnee, ziariștii acreditați au dreptul la una sau chiar două invitații pe timpul competiției. Nu este și cazul turneului de la București unde, așa după cum am aflat de la șeful Biroului de presă, dl. Octavian Vintilă, primesc invitații doar directorii ziarelor bucureștene. Obiceiul românesc al “descurcatului” funcționează impecabil și la R.O.T. Oare noi nu putem face pînă la capăt o treabă bună și cinstită?

■ *“Furiile roșii”*

Fotbaliștii spanioli sînt gratulați de către ziariști cu denumirea de “furias rojas”, adică furiile roșii. Porecla se potrivește cît se poate de bine pentru tenismanii iberici, greu de învins pe zgură. Din cei 16 jucători prezenți în turul doi, șapte sînt spanioli și asta chiar dacă Sergi Bruguera a fost eliminat în mod surprinzător. Dacă, pe lîngă cei prezenți la București, îi amintim pe Carlos Costa și pe frații Sanchez, avem un argument convingător privind supremația spaniolilor pe această suprafață. Finala turneului de la Roland Garros 1994, Bruguera - Berasategui, pledează și ea în favoarea afirmației că, dacă s-ar organiza un Campionat Mondial pe zgură, Spania n-ar avea probleme în adjudecarea titlului!

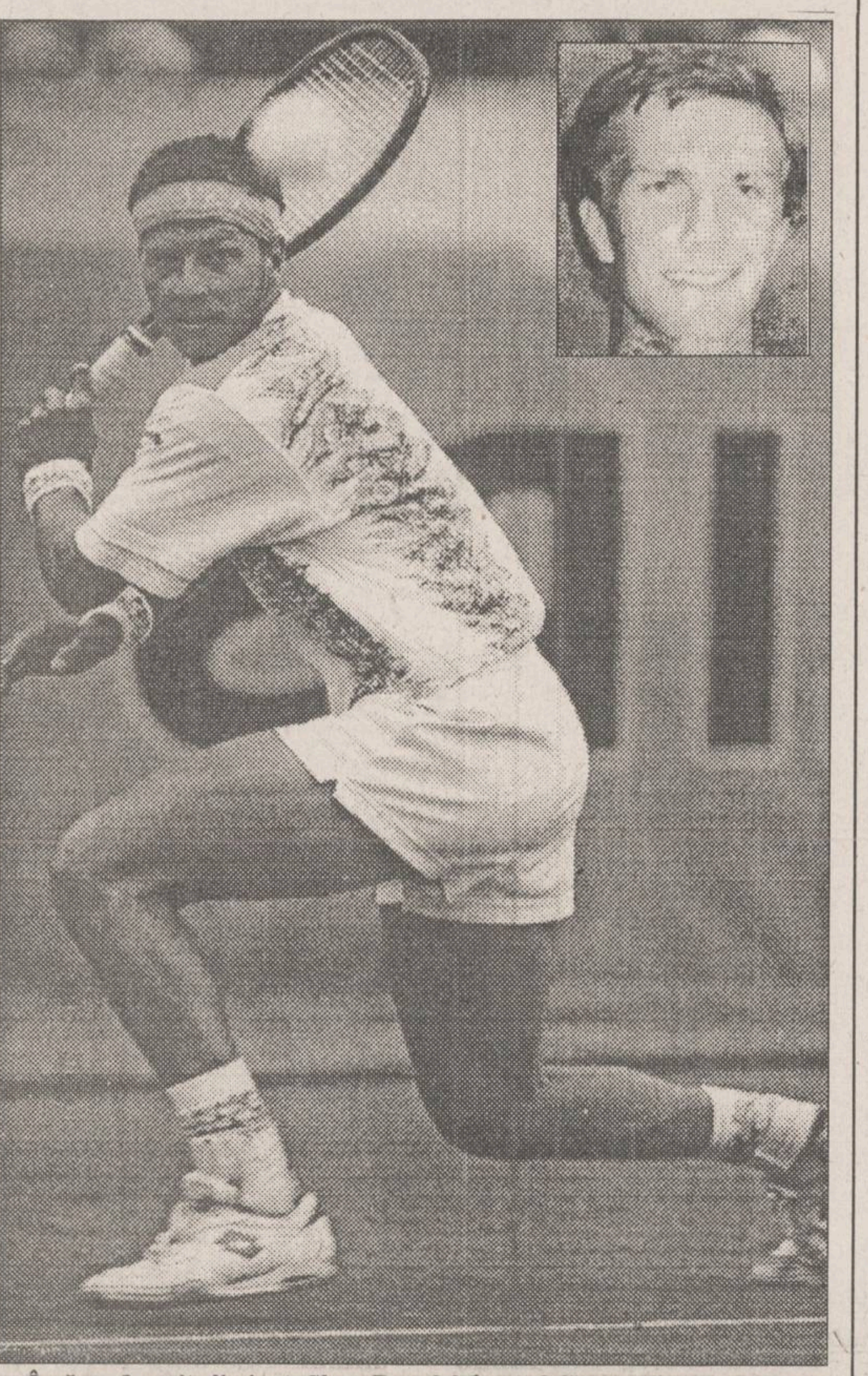

Încă un favorit eliminat: Slava Dosedel (în medalion, realizatorul surprizei, Karol Kucera, 20 ani, 85 ATP)

■ *Scurt, despre meciurile de ieri*

■ Pavel Kucera (Slovacia) - Slava Dosedel (Cehia) 6-3, 6-3

Kucera a reușit să repete isprava din primăvară, cînd îl învinsese pe Dosedel în finala turneului challenger de la Garmisch. Foarte nervos, avînd mereu obiecții la deciziile arbitrilor, Dosedel nu și-a confirmat postura de favorit și ne-a făcut, o dată în plus, să regretăm înfrîngerea lui Răzvan Sabău.

■ Goran Ivanisevic (Croația) - Tomas Carbonell (Spania) 6-4, 6-2

Un prim set mai echilibrat, urmat de o “explozie Goran” în setul secund care nu a mai lăsat nici o șansă adversarului. Declarația lui Ivanisevic la conferința de presă a fost concludentă: “Am jucat foarte bine astăzi, nu am făcut greșeli, practic nu i-am lăsat nici o șansă. Serviciul merge din ce în ce mai bine, sînt încîntat. Am venit la București pentru a cîștiga acest turneu”.

■ Dmitri Poliakov (Rusia) - Franco Davin (Argentina) 1-6, 1-6

Aflat încă sub impulsul neașteptatei victorii contra lui Bruguera, argentinianul l-a “terminat” pe Poliakov în doar 35 de minute. Poliakov a încercat să rupă ritmul cu mingi scurte, multe dintre ele oprindu-se în bandă. În formă excelentă și cu un culoar favorabil, Davin poate fi marea revelație a turneului.

■ Au început și partidele de dublu

Prima pereche semifinalistă este Ireland, Waite: 7-6, 7-6 cu Blackman, Furlan.

■ **Din programul de azi:** Alberto Berasategui - Renzo Furlan, Alberto Costa - Carsten Arriens, Francisco Roig - Thomas Muster, Marcos Gorriz - Oscar Martinez. **(Eugen FLORESCU)**

Astăzi se dispută meciurile primului tur în Cupa Cupelor

Gloria Bistrița încearcă marea cu degetul

După ce, marți și ieri, Cupa UEFA și Liga Campionilor au ținut “capul de afiș al actualității fotbalistice europene”, a sosit și rîndul Cupei Cupelor să-și intre în drepturi. Astăzi se vor disputa 15 din cele 16 partide ale primului tur în C2 (un meci s-a jucat deja marți: Maccabi Tel Aviv - Werder Bremen 0-0), printre care se numără și întîlnirea dintre Gloria Bistrița și Real Zaragoza.

Real Zaragoza Club Deportivo este o echipă de mare tradiție în fotbalul iberic. Ea a fost înființată în 1932 și - deși nu are un palmares deosebit de bogat (a cucerit de patru ori Cupa Spaniei și o dată Cupa Orașelor Tîrguri în 1964) s-a numărat întotdeauna printre protagonistele campionatului spaniol. Fosta echipă a lui Mateuț și Brehme (antrenată actualmente de Victor Fernandez, în vîrstă de 33 ani!) este cotată ca una din favoritele acestei ediții a Cupei Cupelor și deci pornește cu prima șansă în fața echipei noastre. Însă, așa cum declara și Constantin Cîrstea, antrenorul bistrițenilor, Gloria nu are nimic de pierdut și poate aborda acest meci cu dezinvoltură, încercînd să pună în aplicare vechiul proverb cu buturuga mică ce răstoarnă carul mare (care, fie vorba între noi, nici nu e așa de mare...).

Să sperăm că jucătorii bistrițeni vor ști să-l contracareze pe Aragon

Iată formațiile probabile pentru meciul din această după-amiază de la Bistrița:

■ **Gloria:** Câmpeanu - Zegrean, G. Cristea, Balaur, Săsărman - Sevastița, Răduță, Tararache, Stancu - I. Lazăr, Matei.

■ **Zaragoza:** Cedrun (34 ani) - Aguado (26), Solona (29), Segura (26), Caceres (argentinian, 27) - Sanjuan (23), Aragon (26), Franco (argentinian, 34), Oscar (28) - Pardeza (29), Poyet (26).

Meciul va începe la ora 17,00, va fi arbitrat de turcul Ciakar și va fi transmis în direct de T.V.R. 1.

Din celelalte partide care urmează a se desfășura astăzi în C2, se disting ca importanță, Croația Zagreb - Auxerre și Ț.S.K.A. Moscova - Ferencvaros Budapesta.

Celelalte meciuri ale zilei sînt: Pirin Blagoevgrad - Panathinaikos Atena; Beșiktaș Istanbul - H.J.K. Helsinki; Grasshoppers Zürich - Cernomoreț Odessa; Austria Viena - Maribor Branik; Bodo Glimt - Sampdoria; Bröndby - F.C. Tirana; Chelsea - Viktoria Zizkov; Omonia Nicosia - Arsenal Londra; Dundee United - Tatran Presov; Sligo Rovers - F.C. Bruges; F.C. Porto - I.K.S. Lodz; Jalghiris Vilnius - Feyenoord Rotterdam. **(Ion C. TEODOR)**

Marți seara, în Cupa UEFA: Real Madrid - Sporting Lisabona 1-0; Blackburn Rovers - Trelleborgs (Suedia) 0-1 (!!); Akranes (Islanda) - F.C. Kaiserslautern 1-4.

PANORAMIC

Judo: Un an bun pentru C.S.Ș. Unirea

Ieri, la Școala 28, profesorii de la secția de C.S.Ș. Unirea Iași au organizat o conferință de prin care și-au propus să prezinte bucuriile și neca unei ramuri sportive cu o veche tradiție în cadrul clubului. Rezultatele de excepție obținute pe plan național, sportivii cooptați în loturile naționale, antrenorii extrem de bine pregătiți, nu numai de la C.S.Ș. dar și de la Politehnica, ar îndreptăți judo-ul să fie cotat mult mai bine decît este în prezent. Dar, despre toate acestea și despre mult mai multe, vom reveni mîine, cu un material mai amplu. **(Dan BAHRIN)**

Jason Stoltenberg s-a retras din echipa Australiei de Cupa Davis

Tenismenul Jason Stoltenberg a declarat că se retrage din echipa țării sale de Cupă Davis, datorită unei accidentări la umărul stîng. Stoltenberg, în vîrstă de 24 ani, a optat pentru această retragere, nedorind să riște o agravare a stării sănătății sale. “Așa cum se prezintă umărul meu, nu pot avea nici o încredere în capacitatea mea de joc, în forța loviturilor mele”, a declarat el ziariștilor. Stolten care alături de Patrick Rafter, trebuia să repr Australia în partidele de simplu din meciul cu Zeelandă, va fi probabil înlocuit de R Fromberg sau Mark Woodforde. La dublu. Woodbridge va face pereche cu Mark Woo completînd astfel echipa australiană.

Juha Kankkunen pune Toyota la încercare

Campionul mondial de raliuri, Juha Kankku își va testa pentru prima oară mașina Toyota în pul Raliului Australiei care va debuta vineri aflăm în Australia pentru a testa noua ma Singurul mod de a vedea dacă este bună este să duci cu viteză. Nu vom fi presați deloc, pentr indiferent ce se întîmplă în raliu, nu vom pier nu vom cîștiga nici un punct în clasamen declarat Kankkunen. Anul acesta Raliul australian nu va conta pentru Campionatul Mondial, datorită unor restructurări ale întregului circuit. Marii absenți ai competiției sînt francezul Didier Auriol și spaniolul Carlos Sainz. Cei 1 840 km ai raliului australian vor fi parcurși în trei zile.

Nu au mai avut răbdare pînă la meci

Challengerul american Oliver McCall a părăsit conferința de presă dinaintea meciului pentru titlul suprem la categoria grea (versiunea WBC), după ce Pepe Correa, antrenorul adversarului său, i-a aruncat acestuia o curea de pantaloni în față, spunîndu-i: “Acesta este singura centură pe care o vei căpăta”. McCall și întreg staff-ul său au părăsit sala de conferințe, în timp ce Correa a fost aspru criticat pentru purtarea sa. “Correa este un gunoi. Acest gen de comportament nu va spori vînzările de bilete la meci” a declarat managerul lui McCall, Frank Warren. “Această acțiune nu are nici un scop. McCall a venit aici pentru a discuta despre meci și s-a comportat ca un gentleman. Și-a anunțat decizia și a plecat”. Managerul lui Lennox Lewis, adversarul lui McCall a spus, la rîndul său: “Nu s-a întîmplat nimic violent, nimic care să afecteze boxul. Am fost și eu surprins de ce s-a întîmplat. McCall este un om foarte incomod”. Oliver McCall și Lennox Lewis își vor disputa centura pe 25 septembrie.

Carl Lewis - învins în India

În cadrul reuniunii atletice de la New D (India), proba masculină de 100 m plat a rev atletului ghanez Emmanuel Tuffour cu timpul 10,21s, urmat de belgianul Patrick Stevens (10. și... celebrul Carl Lewis (10,36s). În cursa femin de 200 m, s-a impus jamaicana Merlene Ottey (c are un excelent final de sezon) cu timpul de 22,2 **(ROMPRES)**

King Carl - a rămas doar legenda

Dacă vă place să rezolv
INTEGRAME GIGANT
MONITORUL
INTEGRAME
GIGANT
..atunci cumpărați neapărat
INTEGRAME
Monitorul
GIGANT

1. Fiecare anunț plătit se mai publică încă o dată gratuit. De exemplu: dacă ați plătit o apariție, anunțul se publică de două ori. Dacă plătiți două apariții, se publică de patru ori; plătiți trei, se publică de șase ori și așa mai departe. **2.** Fotografiile care însoțesc anunțurile de felicitări se publică gratuit. **3.** Fotografiile care însoțesc anunțurile de decese și comemorări se publică gratuit. **4.** Fotografiile sau schițele care însoțesc anunțurile de vînzare case sau apartamente se publică gratuit. **5.** Fotografiile care însoțesc anunțurile auto-moto se publică gratuit. **6.** Orice altă fotografie care însoțește anunțurile de mică publicitate se publică gratuit. **7.** La cerere, anunțurile care apar în Monitorul se pot prelua și la Radio Nord Est.

Toate anunțurile de mică publicitate se primesc la Biroul de preluare a anunțurilor de mică publicitate din incinta magazinului MATERNA. Program zilnic 8^{00}-20^{00}, sîmbătă 8^{00}-14^{00}.

FOARTE IMPORTANT:

de fiecare dată cînd publicați un anunț de mică publicitate în cotidianul *Monitorul* primiți un talon care vă dă dreptul să primiți o reducere de 50% cînd veți dori să publicați un nou anunț în *Monitorul*.

Cereți de fiecare dată acest talon!

AUTO-MOTO

■ [illegible] Felicia 2800, [illegible], amenajată [illegible] . 2 mil. negociabil. Tel. 146953. (69109).

■ Vînd Renault 25 V6, injecție, Full extra, înmatriculat, 1984, 3200 $. Tel. [illegible]6953. (69109)

■ Vînd autoizotermă 5,5 tone cabină dublă, an fabricație 1993, 15.000 km, sat Zanea, com. Ciurea, fam. Stănescu Viorel. (4264)

■ Vînd Wartburg 353 pentru piese schimb. Relații la tel. 030/462688. (69402)

■ Vînd motocicletă "Minsk" (125 cmc), absolut nouă, înmatriculată sau eventual schimb cu motoscuter "Stella", în aceleași condiții plus diferență. Rog seriozitate. Tel. 146363.

■ Vînd cuzineți R4 palieri și biele pentru Saviem. Tel. [illegible] (69481)

■ [illegible] autoturism marca Bluebird, an fabricație [illegible], culoare gri metalizată și funcționează [illegible]il. Preț 7000 DM. [illegible]9. (69552)

■ [illegible] Mercedes 190 E. [illegible] (69481)

■ [illegible] autoturism teren fabricație 1992, 4000 [illegible] înmatriculat, preț [illegible]bil. Informații la [illegible]75352. (69577)

■ [illegible] Trabant. Tel. 174234.

■ [illegible] Renault 18, an fabricație 1984, preț 3 mii negociabil. Tel. [illegible]

■ Vînd urgent Renault 18 break, diesel, alb 13, consum 5,5 l, 5 trepte viteză. Tel. 114032.

■ Vînd Mercedes 250 D, model 1988 cu ABS, geamuri automate, aer condiționat, servo, culoare gri metalizat. Tel. 120013.

■ Vînd Audi 200, 1983, înmatriculat, impecabil, 3400 DM, negociabil. Tel. 148128.

■ Vînd autoturism Aro 244 D, an fabricație 1992, 35 mii km. Tel. 174029.

■ DACIA 1310, din Ungaria, înmatriculată, an fabricație 1986. Tel. 156262.

■ Vînd Dacia 1310 break TX, 1988; Lada, 1980, ambele preț convenabil, negociabil. Tel. 162593.

■ Vînd Dacia 1310 TLX, 1992 (oct), 5 viteze, albă, 30 mii km la bord, stare impecabilă, alarmă auto. Preț fix 4000 DM sau echivalentul în lei. Tel. 142841.

■ Vînd Dacia 1310 break, [illegible] 1988, 54 mii km, [illegible]dă specială, Grecia, excepțională, preț 3,7 [illegible]. Tel. 211467.

■ Vînd ARO 10 4x4, an fabricație 1990, cu multiple îmbunătățiri, în stare de funcționare ireproșabilă. [illegible]77953.

■ [illegible] Dacia 1310, an fabricație 1986, cu caroserie [illegible] preț negociabil 2,8 [illegible] 179958.

■ [illegible] Dacia 1310 break, fabricație 1987, preț [illegible]bil 3,6 mil. Tel.

■ Vînd urgent Mercedes 200, an fabricație 1988, preț avantajos. Tel. 127316.

■ Vînd Peugeot 205, 4 portiere, preț negociabil, an fabricație 1986. Tel. 122774.

■ [illegible] Ford Taunus 1,6 , stare excepțională, aspect ireproșabil, cu motor rezervă, avantajos și pentru piese. Tel. 176380 și 137083.

■ Vînd Mercedes 230 E, număr de înmatriculare străin. Tel. 141284.

■ Vînd Renault 18 TS break, fabricație 1981, stare perfectă. Relații la telefon 115133.

■ Vînd Microbuz Ford Tranzit, diesel, 9 locuri sau 1,5 t marfă, înmatriculat, stare ireproșabilă. Tel. 172611.

■ Vînd VW transport persoane, an fabricație 1989, avantajos, plus BMW, fabricație 1983, stare bună. Tel. 211369.

■ [illegible] rulotă din Germania, înmatriculată, pen- [illegible] și adaptată pentru [illegible]azin. Preț negociabil. [illegible]19993 și 154159.

■ [illegible] dubă Renault Master diesel, 3,5 tone, an fabricație 1985, înmatriculat, preț negociabil. Tel. 15[illegible]6.

■ Vînd Barkas neînmatriculat cu motor gripat, 1000 DM. Tel. 131408.

■ VW LT 28, an 1980, benzină stare de funcționare perfectă, neînmatriculabil, preț 2200 DM; VW Bus Transporter, an 1981, stare impecabilă, neînmatriculabil, preț 2500 DM; Opel Rekord 2,0 E Deliverey, an fabricație 1987, impecabil, 2 locuri, plus 850 kg, transport marfă, benzină, preț 5800 DM. Tel. 144063.

■ Vînd VW Golf, 1982, fără acte, pentru piese, în stare de funcționare, 1000 DM. Tel. 113694.

■ Vînd Microbuz diesel marca Kia, cu motor și cutie viteze; Fiat, cap. 2200 cmc, consum 7 l motorină/100 km, înmatriculat cu 9 locuri sau pentru marfă 1,8 t, an fabricație 1987, preț avantajos 5 mil. lei sau echivalentul în valută. Parcare mică Mănăstirea Golia, între orele 14,00-18,00. Tel. 125274.

■ Vînd motocicletă CZ 175 cmc, în stare de funcționare, preț 2200 mii, negociabil. Tel. 155188.

■ Vînd Fiat Ritmo 65 CL, pentru piese sau schimb separat. Tel. 159293.

■ Vînd dubă izotermă, 10 t. Tel. 135514.

■ Vînd Aro 320, în perfectă stare, import Ungaria. Tel. 141233.

■ Vînd urgent Dacia 1100, preț negociabil. Tel. 140689.

■ Vînd Dacia 1100, cu carte de identitate, verificarea tehnică 95, necesită segmentare. Tel. 142187.

■ Vînd Dacia 1300, cu caroserie de Dacia 1310, în stare perfectă de funcționare, preț negociabil. Tel. 154651, după ora 18,00

■ Vînd Dacia 1100 excepțional, 800 mii lei. tel. 137571.

■ Vînd Dacia 1100. Tel. 142029.

■ Vînd Dacia 1310, an fabricație 1982. Tel. 170608.

■ Vînd Dacia 1310, preț negociabil. Tel. 179157.

■ Vînd Dacia 1310, an fabricație 1990, stare impecabilă, cumpărată din depozit. Tel. 126865.

■ Vînd Dacia 1310, an fabricație 1987, Germania și Dacia 1300, neînmatriculată, Germania. tel. 157005.

■ Vînd Dacia 1310, stare excepțională, an fabricație 1986. Tel. 178031.

■ Vînd Dacia 1310, fabricație 1989, 74 mii km. Tel. 127231.

■ Vînd Dacia 1310, perfectă stare de funcționare. Zilnic, la telefon 128459, orele 9,00-20,00.

■ Vînd VW Passat CL diesel, înmatriculat, număr nou, consum 5 l/100 km motorină, preț negociabil. Tel. 141184.

■ Vînd VW Transporter turbo diesel, stare ireproșabilă, 12 mii DM. Tel. 147956.

■ Vînd Renault 25 V6, injecție (injectoare noi) robot, pilot automat, geamuri electrice, scaune reglabile electric, închietoare centralizată, fab. 1986, stare foarte bună. Tel. 132836, după ora 17,00.

■ Vînd Mitsubishi Galant 2.0 l, înmatriculat, Opel Ascona, model Sport, toate în stare excepțională, negociabil. Tel. 153516.

■ Vînd Mazda 626 Sport 1984, negociabil. Tel. 173014.

■ Vînd urgent, Audi 100, 1984, stare foarte bună, înmatriculată 4-IȘ, preț 4,2 milioane lei, negociabil. Tel. 142902.

■ Vînd urgent Fiat Regata diesel, albastru metalizat, stare perfectă, înmatriculat, preț fix 4 mil. lei. Tel. 167282.

■ Vînd Lada 1500, stare ireproșabilă, multiple îmbunătățiri, preț 3,2 mil, lei, negociabil. Tel. 142896.

■ Vînd urgent Mercedes 280 SE, an fabricație 1978, înmatriculabul 12-IȘ. Tel. 114896.

■ Vînd Ford Sierra 2000, 1990; Opel Astra Combi 1400, 1992. Tel. 172707.

■ Vînd Datsun Nissan, an fabricație '82, stare ireproșabilă, preț negociabil 2,4 mil. lei, neînmatriculabil. Tel. 179958.

■ Vînd BMW, an fabricație 1982, stare de funcționare ireproșabilă, negociabil. Tel. 156731.

■ Vînd Audi 100 CC, 1986, benzină, înmatriculat, preț 3800 dolari, negociabil. Tel. 114454.

■ Vînd Peugeot 505 diesel, 1985, înmatriculat, preț 2700 dolari, negociabil. Tel. 114454

■ Vînd Citroen BX 16 TRS. Tel. 135473.

■ Vînd Renault Fuego, geamuri electrice, volan reglabil, 5 trepte, verde sidefat, 3500 mărci echiv. în lei, negociabil. Tel. 114032.

■ Vînd remorcă auto, capacitate 700 kg. Tel. 124079.

■ Vînd Volga M 21 cu piese de rezervă de transmisie, preț convenabil. Tel. 031/613819, Dorohoi.

■ Vînd Renault 21 turbo diesel, impecabil, 13 mil. lei. Tel. 170255.

■ Vînd Audi 80, înmatriculat, număr nou, preț negociabil, 2700 DM, și VW Jetta, stare impecabilă, înmatriculat, preț 2700 DM. Vizibile Baza 3, întreprinderea Confecții, poarta 2, Iași.

■ Vînd Opel Kadett 1300, an fabricație 1983, stare impecabilă, preț avantajos și motor VW Golf pe benzină, de 1600 cmc. Relații în șos. Bucium nr. 33, vizavi de spitalul Socola.

■ Vînd Honda CRX, înmatriculată, cu 10.000 DM, negociabil. Tel. 031/510673, după ora 16,00.

■ Vînd Citroen BX break TD, 1989, preț 7 mil. lei. Tel. 122874; 135094.

■ Vînd Zaz nou, înmatriculat, neg. Informații la telefon 764608.

■ Vînd VW Golf, adus recent, an fabricație 1980, aspect și stare de funcționare bune, 4 uși, preț 1,8 mil. lei, negociabil. Tel. 116475.

■ Vînd Opel Kadett 1,3 S, neînmatriculat, fabricat în 1982, impecabil, 2300 dolari, negociabil. Tel. 117092.

■ Vînd VW Golf pe benzină, aspect și stare de funcționare ireproșabilă, 2200 DM, negociabil. Tel. 178172.

■ Vînd Ford Sierra, an fabricație 1984, neînmatriculat, vama plătită, stare bună, preț fix 2000 dolari. Tel. 035/418248.

■ Vînd VW Transporter, produs în 1986. Tel. 033/610999.

■ Vînd Opel Record E Caravan, an fabricație 1985, înmatriculat, stare perfectă, preț 5400 DM sau echivalent în lei. Tel. 035/412104.

■ Vînd BMW 520, înmatriculat, preț negociabil. Tel. 030/213204.

■ Vînd Dacia 1300, cu acte sau fără acte, pentru piese de schimb. Str. Amurgului 8, bl. 258 A, sc.A, parter, ap.2, punct reper Dacia Peco.

■ Vînd motocicletă cu ataș IJ 350 cmc, în stare bună de funcționare, preț fix 400 mii lei. Tel. 128843.

■ Vînd Wartburg 353, fabricație 1988, furgonetă, din Ungaria. Vizibil în Tomești, bl. 45 B, zilnic.

■ Vînd VW LT 28, an fabricație 1989 diesel turbo, 2400 cmc, 2 t, 16 mii km, VW transport persoane, an 1989, preț avantajos. Tel. 211369.

■ Vînd motocicletă Jupiter nouă, înmatriculată, preț convenabil. Informații la telefon 764608.

■ Vînd motocicletă IJ, 353 cmc, cu ataș, preț 200 mii lei, în stare de funcționare. Relații, în fiecare zi, la masa de difuzare a presei din fața Halei Centrale, între orele 6,00-12,00.

■ Vînd Ford Tranzit diesel, înmatriculat, 8+1 locuri. Tel. 035/321490.

ELECTRONICE

■ Vînd televizor alb-negru, nou, Electronica. Preț avantajos și negociabil, zilnic. Tel. 145766. (69292)

■ Vînd aspiratoare RAKETA 12 A noi, 400 W putere. Preț fix 60.000 lei. Relații la tel. 143983. (69417)

■ Cumpăr aparate foto profesionale, Nikon Minolta Canon. Tel. 112640. (69277)

■ Vînd mașină cusut electrică Sanda. Tel. 173769. (69462)

■ Vînd Mini TV J.V.C. Tel. 114382. (69483)

■ Vînd stație de voci Vermona - 200 W, cu boxe originale, ecou, microfon, stendere. Preț informativ 1,3 mil. lei. Tomești, bl. 45, sc.B, et.3, ap.7. (69488)

■ Vînd amplituner Delia, boxe 40-60 W, Jazz Hifi plus casetofon Dek Electromureș. Preț informativ 220.000 lei. Adresa: sat Rediu, comuna Rediu, județul Iași, pentru Vizitiu Florin. (69489)

■ TRASTCON S.R.L., distribuitor autorizat, vinde și montează senzori de infraroșu Steinel pentru comanda automată a iluminatului și alarmare. Tehnica militară în locuința dumneavoastră. Tel. 115603 și tel. 144374. (69450)

■ Vînd convenabil Pick-up Deck și 2 boxe 40 W, 8 ohmi. Tel. 135692. (694340)

■ Vînd radio casetofon auto Sunny și radio casetofon Forum (ambele sigilate), performanță deosebită. Tel. 173769. (69500)

■ Vînd televizor Diamant 227, perfectă stare, avantajos și magnetofon Kasthan, stare perfectă, avantajos. Tel. 139543. (69587)

■ Vînd magnetofon Tesla B 115 cu boxe. Relații la telefonul 210023. (69561)

■ Vînd televizor Alfa, diag. 61 cm, preț negociabil. Tel. 120351. (69523)

■ Vînd televizor alb-negru, stare perfectă de funcționare. Preț fix 190 de mii lei. Telefon 125856, după ora 17,00.

CASE - TERENURI

■ Vînd garsonieră în blocul de lîngă Berăria Cotnari (zona Podu Roș), cu telefon. Preț informativ 6 milioane. Relații la tel. 178020. (69403)

■ Urgent ultracentral se vinde parterul cu bar-restaurant în funcțiune, subsol și beci pentru en gros, mansardă, pod cu boxe, teren aferent 120 mp, cu utilaje și dotare. Tel. 168973, după ora 20,00. (69385)

■ Vînd apartament Piața Unirii, et. 1, 3 camere, telefon, boxă, subsol și apartament 2 camere, zona Milcov. Tel. 112640. (69197)

■ Vînd clădire neterminată 40x8 m, cu 2000 mp curte împrejmuită cu gard de plasă la 6 km de Tg. Cucului. Tel. 178863. (69274)

■ Vînd apartament 3 camere decomandat, confort I, parter, cartier Dacia, posibilități privatizare. Preț 11 milioane, negociabil. Tel. 157673. (69404)

Vînd spațiu comercial amenajat pentru orice fel de comerț, 208 mp sau asociere.
Telefon 122359, 171680.

■ Vînd garsonieră mobilată sau nemobilată, Complex Tudor Vladimirescu, bl. Q2, et. 1 mobilier BAR ultramodern - dotat, cuptor microunde, rotisor etc. Relații tel. 033/612850.

■ Vînd apartament 2 camere Zimbru, parter. Tel. 163904. (33014)

■ Vînd urgent 0,5 ha pădure, 2,5 milioane lei, negociabil, esență tare. Șuiu Ștef. Vasile, comuna Ipatele, Iași. (4272)

■ Vînd teren pentru construcții situat în satul Valea Adîncă. Relații la fam. Barău Petru. Preț negociabil. (4282)

■ Vînd casă cu teren 1700 mp, zona centrală, oraș Hîrlău. Preț negociabil. Telefon 731036, orele 20,00-22,00, zilnic; 116307, orele 20,00-22,00. (694341)

■ Vînd apartament confort I, trei camere cu intrări decomandate, 3 holuri, totul în faianță și gresie, preț informativ 15 milioane lei, sau schimb apartamentul pentru două camere confort unu, altă zonă. Tel. 154416. (69453)

■ Vînd apartament 3 camere decomandate, confort I, et. 3, plus garaj, cartier Dacia. Tel. 157489. (69387)

■ Copou, vînd apartament 2 camere, parter. Tel. 111087. (69391)

■ Vînd teren 5000 mp, construibil, pe malul lacului Dorobanț. Tel. 140420, între 18,00-20,00. (4288)

■ Vînd 2300 mp pădure salcîm, Aroneanu. Tel. 110418. (4288)

■ Vînd apartament 3 camere decomandat, et. 1, zona Minerva. Tel. 123195.

■ Vînd apartament 3 camere, etaj 8, str. Dimineții nr. 15, bl. 774, sc.B, et.8, ap.29. Preț informativ 10 mil. Relații suplimentare la telefon 156170, după ora 17,00. (69477)

■ Vînd apartament trei camere decomandate, etaj 10, două lifturi, Podu Roș. Preț fix 12,5 milioane lei. Relații la telefon 114524, între orele 6,00-6,30 și 20,00-21,00. (69498)

■ Vînd apartament 3 camere, Șos. Națională 184 (Pd. de Lemn), plus garaj metalic cu chirie teren, str. Romană 33. Preț negociabil la vedere. Tel. 131900. (69551)

■ Vînd teren construibil în Iași. Tel. 139587. (69505)

■ Vînd apartament cu 2 camere, etaj I, str. Decebal, cu telefon, parchet, camere spațioase, balcon închis, preț negociabil 12 milioane lei sau schimb similar cu zona Tătărași. Tel. 176544, după ora 18,00.

■ Vînd teren 968 mp, Nicolina 2, Clopotari 28. Tel. 124426. (69566)

■ Vînd apartament confort I cu 3 camere, decomandat, etaj 2, Piața Voievozilor cu diferite îmbunătățiri, preț negociabil. Tel. 153944, orele 20,00-22,00. (69524).

■ Vînd apartament 3 camere separate, bl. 2A, sc.B, ap.1, parter, cartier Tomești. Lupu Emil, TROM S.A. Tel. 130070, interior 1212, PS 1. (69521)

■ Vînd apartament 3 camere, conf.I, 2 băi, balcon 40 mp, închis, parchet. Șos. Păcurari nr. 35, bl. 543 A, et.I. ap.2, preț. 11 mii dolari sau lei, negociabil. (69516)

■ Ocazie unică. Foarte urgent apartament 2 camere decomandate, confort I, zona Culturii, executat la comandă specială, 2 grupuri sanitare, 2 balcoane, terasă, plajă, proprietate, antreu, bucătărie, debara, foarte foarte mari, în curățenie pentru zugrăvit, preț 7200 dolari negociabil, semi (ne)mobilat. Tel. 134110.

■ Vînd apartament 3 camere, confort I, în Piața Unirii, et. 2, cu telefon și îmbunătățiri. Tel. 117541, orele 16,00-22,00.

■ Vînd apartament 3 camere, conf. I, Piața Unirii, (ne)mobilat, preț informativ 28 mii dolari. Tel. 114960, orele 14,00-22,00.

■ Vînd urgent apartament 2 camere, conf. I, decomandat. Tel. 166245.

■ Ultracentral apartament 2 camere, conf. I, lîngă Facultatea de Medicină, toate dotările, boxe, cablu tv, interfon, poziție excelentă, 18 mii dolari, negociabil. Tel. 143541.

■ Vînd apartament 2 camere Centrul Civic. Tel. 117471, 117269.

■ Vînd apartament 3 camere semidecomandate, îmbunătățiri, 8,5 mil. lei. Tel. 170192.

■ Vînd garsonieră Podu Roș, 4,5 mil. lei, negociabil. Tel. 034/326608.

■ Vînd diverse imobile în diverse zone ale orașului, condiții avantajoase. Tel. 137521.

■ Vînd casă cu 3 camere mici, 3 camere mari, 1000 mp teren, zona Galata, lîngă Talcioc, preț 19 mil. lei. Tel. 137251.

■ Vînd apartament 3 camere, decomandat, conf. I, Tătărași. Tel. 177283.

■ Vînd casă 4 camere, pămînt 400 mp, gaz metan, telefon, dependințe, zonă centrală. Relații la telefon 111066.

■ Vînd apartament 3 camere, decomandat, zona Tg. Cucu, cu multiple îmbunătățiri, parter. Relații la tel. 111708.

■ Vînd apartament 3 camere, zona Păcurari, et. 2, telefon, camere decomandate. Relații la telefon 111708.

■ Vînd apartament 3 camere, complet renovat, Autogară, 30 mil. negociabil. Tel. 145453.

■ Vînd urgent casă, zonă centrală, cu teren 333 mp, curte, beci, telefon, fîntînă, posibilități apă-gaz, 20 mil. Tel. 118180.

■ Vînd casă cu 3 camere, la curte, plus spațiu comercial. Tel. 124177.

■ Vînd apartament 2 camere, zona "7 noiembrie", bloc cu 3 nivele, parter, telefon, telecablu, preț rezonabil. Tel. 131196.

■ Vînd urgent apartament 3 camere, 8 mil. lei. Tel. 160996.

■ Vînd apartament 2 și 3 camere, preț avantajos. Tel. 139116.

■ Vînd apartament 2 camere, decomandat, conf. I, et. 8, lîngă magazinul Stejar, semimobilat, negociabil. Tel. 175247.

■ Vînd apartament 2 camere, preț avantajos. Informații la telefon 126201.

■ Vînd apartament 2 camere Piața Unirii. Telefon 114817, după ora 12,00.

■ Ultracentral, apartament 2 camere, decomandat, 76 mp, în bloc nou, lîngă statuia Independenței, finisat în iulie 1994, multiple dependințe, 2 balcoane mari, boxă la subsol, vedere la bulevard și în spate, telefon, posibilitate a 3 camere. Preț informativ 21 mii dolari. Tel. 110686.

■ Vînd apartament 3 camere, decomandat, et. 4 (ultimul), zona Zimbru, la bulevard, preț 8 mil. negociabil. Tel. 114125.

■ Vînd apartament 4 camere, conf. I, et. 2, zona Autogării. Relații la tel. 141778, orele 9,00-21,00.

■ Vînd apartament 3 camere, conf. I, str. Ciric, et. 4. Tel. 134576.

■ Vînd apartament cu o cameră, îmbunătățit, et. 4, bloc turn, 6,5 mil. lei, negociabil. Tel. 160297.

■ Vînd apartament 3 camere, conf. I, îmbunătățit, 17 mil. lei, negociabil. Tel. 160297.

■ Vînd apartament cu o cameră, zona Gării, preț 8,5 mil. negociabil. Relații la telefon 143679.

■ Vînd casă tip, 3 camere, gaz metan, plus grădină 450 mp, str. Dacia 10 (cartier D. Cantemir), preț negociabil 35 mil. lei. Telefon 134216.

■ Vînd apartament cu o cameră, zona Gării, et. 2, boxă subsol, telecablu, preț 6500 dolari, negociabil. Tel. 144995.

■ Vînd apartament 2 camere, decomandat, et. 1, calciu, balcon închis, cablu tv, telefon, (ne)mobilat, Tătărași. Preț negociabil. Tel. 172735.

■ Vînd urgent apartament 2 camere, decomandat, cartier Dacia. Preț negociabil. Tel. 156447.

■ Vînd apartament cu o cameră, et. 1, Centrul Civic, deasupra CEC-ului nou, în stadiu de finalizare. Tel. 210239.

■ Vînd casă și teren aferent. Tel. 131929.

■ Vînd apartament 4 camere, Centrul Civic, 2 băi, 2 balcoane, gresie, faianță, telefon, 20 mii dolari, negociabil. Tel. 119072.

■ Vînd urgent apartament 2 camere, foarte spațios, blocurile mari (lîngă spitalul CFR). Tel. 142392.

■ Vînd urgent apartament 3 camere, et.2, Tătărași. Tel. 173234.

■ Vînd apartament 3 camere, P. Roș, et.2, 15 mil. lei. Telefon131417.

■ Vînd apartament 2 camere, semidecomandat, Dacia, preț 6 mil. lei. Tel. 118211.

■ Vînd apartament 3 camere, str. Culturii, Păcurari, decomandat, faianță, telefon, tv cablu, et.4. Tel. 115063.

■ Vînd apartament 3 camere, decomandat, foarte spațios, 2 băi, 2 debarale, balcon închis, calciu, cu fața la stradă, boxă subsol, preț negociabil 20 mil. lei. Nicolina I, str. Împăcării 27, bl. 917, sc.B, et.1, ap.1, prima stație de la P. Roș către CUG.

■ Vînd urgent apartament 2 camere, Autogară, bun pentru cabinet medical, sediu firmă etc, preț negociabil. Tel. 166187.

■ Vînd apartament 2 camere, 2 balcoane, băi, bucătărie, faianță, Păcurari, preț 15 mil. lei. Tel. 163361.

■ Predau contract apartament 2 camere, conf. I, Lunca Cetățuii, Ciurea, 5 mil. lei, negociabil. Tel. 151330.

■ Vînd apartament 2 camere. P. Roș la bulevard, parchet, telefon, balcon închis, et.2, recent renovat. Tel. 132495.

■ Vînd urgent apartament 2 camere, decomandat, proaspăt renovat, et.3, zona Țigarete 3, lîngă piața Alexandru, str. Milcov 24, bl. 1203, sc.A, et.3, ap. 1, preț 10 mil. lei, fix. Tel. 112640.

■ Vînd urgent casă, zona centrală, cu 333 mp. Tel. 118180.

■ Vînd urgent 2 apartamente cu 1 și 3 camere, conf. I, cu multiple îmbunătățiri, telefon, telecablu, balcoane închise, preț fix 21 mil. lei, în zona cartier Nicolina I, la et. 3. Tel. 122275.

■ Vînd apartament 3 camere, conf. I, cu telefon, telecablu și alte îmbunătățiri, zona CUG, preț negociabil 13,5 milioane lei. Tel. 124820.

■ Vînd apartament 4 camere, 2 băi, 2 balcoane, lîngă Casa Wanda, preț convenabil, Șos. Păcurari nr. 90, bl. 481, sc.D, et.5, ap. 19, după ora 16,00.

■ Vînd două camere, et.4, b-dul Republicii, 9 mil. lei, negociabil. Tel. 123255.

■ Vînd apartament 3 camere, conf.I, ap.4, Nicolina, preț informativ 12 mil. lei, negociabil. Tel. 122434.

■ Vînd urgent apartament 3 camere, proprietate personală, decomandat, conf. I, 2 grupuri sanitare, balcon închis, cu telefon, preț negociabil, 13 mil. lei. Tel. 129077.

■ Vînd apartament 2 camere, conf. I, et.4, zona P. Roș, semidecomandat, preț 10 mil. lei, negociabil. Tel. 130418.

■ Vînd foarte urgent apartament 2 camere, Cantemir, et.3, conf. I, cu lei sau dolari, faianță baie, bucătărie, telefon, balcon închis, la stradă. Tel. 135565.

■ Vînd apartament 3 camere, Grădinari, preț fix 12 mil. lei. Tel. 141235.

■ Vînd (schimb cu garsonieră plus diferență) apartament 3 camere. Tel. 112657.

■ Vînd apartament 2 camere, Piața Unirii, Iași. Tel. 114817, după ora 12,00.

■ Vînd apartament 2 camere, conf.I, Autogară, preț inf. 18 mil. lei. Tel. 141077.

■ Vînd apartament 3 camere, conf. redus, zona Ciurchi sau schimb cu garsonieră și diferență, urgent. Tel. 167524.

■ Vînd apartament 3 camere, preț 8 mil. lei sau schimb cu garsonieră, conf.I, exclus parter și et.4 și diferență. Tel. 167524.

■ Vînd apartament 2 camere, et.4, în zona Zimbru. Tel. 153945.

■ Vînd apartament 3 camere, conf. I, deosebit, lux, decomandat, gresie, faianță, ușă stejar, tv cablu, Tătărași (fost Dispecer), preț negociabil în lei sau valută. Tel. 118641.

■ Vînd apartament 3 camere, conf. I, cartier Tătărași. Tel. 175224.

■ Vînd urgent apartament 3 camere, conf. I, et.1, decomandat, P. Roș. Tel. 130517.

■ Vînd casă cu grădină, în com. Coarnele Caprei, jud. Iași. Tel. 120040.

■ Vînd apartament cu o cameră, str. Arcu, et.7, conf.I, preț 6500 dolari. Tel. 114090.

■ Vînd casă liberă, formată din 4 camere, bucătării și dependințe, cu 3000 mp grădină, cu vie și pomi. Str. Cicoarei nr. 2, lîngă talcioc. Tel. 114602.

■ Vînd apartament 2 camere, conf. I, cu balcon, Terasa C. Civic. Tel. 159211; 119127.

■ Vînd urgent apartament 2 camere, conf. I, decomandat, parter, echiv. et.1, îmbunătățit, 8,5 mil. lei, zona CUG. Tel. 114032.

■ Vînd urgent apartament 2 camere, confort II, 4,8 mil. lei, negociabil, str. Ciric. Tel. 176733.

■ Vînd urgent casă degradată și 300 mp. Brîndușa nr. 29, Iași. Sneagă Elena.

■ Vînd apartament cu o cameră, conf. I, et.3, Doi băieți, 4000 dolari. Tel. 175578.

■ Vînd casă în cartier Țicău, 3 camere, beci, apă în curte, plus teren, urgent și convenabil. Simion Bărnuțiu 90, lîngă terasa Sărărie.

■ Vînd apartament 2 camere, decomandat T. Vladimirescu, str. Prof. Paul 2, bl. P9, sc.C, et.4, ap.16, 10 mil.

■ Vînd garsonieră, conf.I, piața Doi Băieți, et.2, 7 mil. lei. Tel. 173418; 179581.

■ Vînd apartament cu o cameră, zona Gării, 40 mp, telefon, boxă, balcon închis, preț 6000 dolari, negociabil. Tel. 144995.

■ Vînd apartament proprietate, achitat, str. Sf. Lazăr 48, et.2, ap.10. Relații la telefon 134630, 137667. Preț 15 mil. lei.

■ Vînd casă 2 camere, sau schimb cu garsonieră și diferență 3 mil. lei. Str. Macedoniei 8 (Dacia), la piață.

■ Vînd apartament 3 camere, eventual schimb plus diferență. Tel. 170192.

■ Vînd apartament 2 camere, parter, Tătărași Nord (piața Chirilă). Relații la telefon 133816.

■ Vînd apartament 4 camere, parter, zona CUG, preț negociabil 14 mil. lei, sau schimb cu apartament 2 camere plus diferență 5 milioane lei. Tel. 127381.

■ Vînd apartament 2 camere, proprietate personală, parter. Relații: dimineața, orele 8,00-13,00, la adresa: str. Ciric nr. 32, bl. X2, sc.A, parter, ap. 4.

■ Vînd spațiu, 250 mp, dotat cu apă curentă Timișești, canalizare, posibilitate gaz metan, amenajat pentru microabator, presă de ulei în funcțiune și alte utilități, plus teren aferent, la 35 km de Iași. Tel. 142392.

■ Vînd urgent apartament 2 camere, foarte spațios, blocurile mari (lîngă spitalul CFR). Tel. 142392.

■ Vînd apartament 2 camere, conf.I, et.1, Frumoasa, preț. 8,5 mil. lei negociabil. Tel 130180.

■ Vînd clădire neterminată, 40x8m, cu 2000 mp curte împrejmuită cu gard de plasă, la 6 km de Tg. Cucului. Tel. 178863.

■ Vînd apartament 3 camere, decomandat, conf. I, Tătărași. Tel. 177283.

■ Vînd apartament 3 camere, deosebit, centru, preț 18,5 mii dolari. Tel. 117888.

■ Vînd apartament 2 camere, conf.I, et.1, ultracentral, lîngă Casa Model, 15 mii dolari. Tel. 140204.

■ Vînd apartament, conf.II, zona Tătărași, 6 mil. lei negociabil. Tel. 175506.

■ Vînd spațiu comercial plus 3 camere locuibile, în Tg. Cucu (lîngă Peco), posibilități gaz metan, preț negociabil. Tel. 140864, 140400

■ Vînd apartament 4 camere, spațios, telefon, telecablu, gaze, 2 băi, hol mare, 4 balcoane (2 închise), a 3-a stație din centru spre Păcurari. Tel. 143762.

■ Vînd apartament 2 camere, decomandat, conf.I, Nicolina I, preț fix 9 mil. lei. Tel. 128466.

■ Vînd apartament 2 camere, Copou, et.1. Tel. 147956.

■ Vînd apartament 2 camere, et.2, Splai Bahlui, preț 10 mil. lei. Tel. 123007, 132836.

■ Vînd apartament 4 camere, proprietate, achitat, decomandat, conf.I, et. 1, ușă stejar la intrare, Metalurgie, cu telefon 178977.

■ Vînd apartament 2 camere, conf.I, et.3, Tătărași-Ciurchi, faianțat și în calciu, 10 mil. lei. Tel. 173350.

■ Vînd apartament 3 camere, șos. Națională 184 (Podul de Lemn), plus garaj metalic (strada Romană), preț negociabil la vedere. Tel. 131900.

VÎNZĂRI

■ Vînd rochie de mireasă mărimea 44-46. Tel. 136744, după ora 20,00.

Vînd două pisicuțe birmaneze superbe, afectuoase și bine educate, în vîrstă de 3 luni, zilnic la telefon 174014.

Vînd urgent mașină de cusut electrică. Tel. 152145

Vînd pian BOSSENDORF semicoadă, placă bronz, clape fildeș sau schimb cu pianină plus diferență.

Telefon 210973, după ora 17,00.

S.C. NEOSIM S.A. Iași vinde și montează diverse sisteme de alarmă cu telecomandă radio pentru apartamente, case, magazine. Garanție 12 luni. Telefon 146232, după ora 18,00.

Vînd urgent videorecordere UNIVERSUM și MITSUBISHI. Tel. 152145

S.C. NEOSIM S.A. Iași vinde și montează alarme auto cu telecomandă radio. Garanție 12 luni. Telefon 146232, după ora 18,00.

■ Vînd var non-stop, 150 lei/kg, Șos. Bucium Tomești, lîngă serele Vlădiceni. (3724)

■ Vînd masă din sticlă, avantajos. Tel. 128563.

■ Vînd roboți de bucătărie cu storcător de fructe și legume, tocător de fructe și legume, cuvă de 1 l pentru frișcă și maioneză, mașină de tocat carne și rîșnit cafea, 2 viteze. Preț fix 110.000 lei. Relații la tel. 143983. (69154)

■ Vînd brac german. Tel. 035/471083. (69233)

■ Pentru liniștea dumneavoastră. Alarme locuințe, firme, interfoane. Tel. 164726. (69295)

■ Vînd stupi cu familii de albine. Tel. 135702. (69419)

■ Vînd storcător de fructe și legume. Preț fix 165.000 lei. Relații la telefon 143983. (69417)

■ Vînd pătuț copil. Relații la telefon 178020. (69403)

■ Vînd vin nobil alb. Tel. 138661. (69432)

■ Vînd parchet fag. Telefon 122095. (694342)

■ Vînd cherestea. Preț fix 122 mii lei metrul cub. Răspuns în "Monitorul" pentru Cristi I. (69429)

■ Vînd pui ciobănesc german 7 săptămîni, părinți excepționali. Tel. 154517, după ora 17,00. (69424)

■ Vînd amenajare spațiu comercial pentru magazin mic, trei televizoare alb-negru și mașină de spălat Alba Lux 12. Tel. 153804. (4287)

■ Vînd casă marcat Royal - 18 gestiuni - nefolosită, 700 mii lei. Tel. 136638. (69478)

■ Vînd aur 14K, lănțișoare, cruciulițe, inele damă, ghiuluri, piatră neagră. Telefon 151942 (9,00-15,00). (69476)

■ Vînd bicicletă nouă 3/4 de damă marca Pegas echipată complet cu aproximativ 35-40 mii lei, sub prețul de magazin. Telefon 129926. (69470)

■ Vînd mărci și dolari la prețuri acceptabile. Tel. 111989. (69552)

■ Vînd chitară Reghin, negociabil 30.000 lei. Tel. 136403. (69473)

■ Vînd aur. Tel. 116045. (69487)

■ Vînd carnet CEC, cîștig autoturism. Preț 500.000. Garanție Notariat. Tel. 166345 pentru Lili. (69491)

■ Vînd bicicletă Pegas, practic, stare foarte bună. Tel. 163710. (69493)

■ Ferma 1 Viticolă Podu Turcului, județul Bacău, vinde struguri pentru vin (Riesling, Fetească albă, Fetească regală, Muscat Otonel), preț negociabil. Relații telefon 034/281586. (69495)

■ Vînd vin nobil alb. Preț negociabil. Tel. 128491. (69497)

■ Vînd mașină de cusut electrică "Sanda", filtru cafea japonez, perdea import 10 m. Tel. 173769. (69500)

■ Vînd casă marcat Alfa japoneză, sigilată, foarte complexă, pentru gestiuni mari. Tel. 130113. (69352)

■ Vînd cuțit vînătoare nou, Smith & Wesson. Tel. 130113. (694352)

■ Vînd pisică 1,5 ani și pisoi 3 luni birmaneze. Vînd ficus mare. Tel. 145085. (694354)

■ Vînd cavou, 2 cripte a cîte 2 locuri fiecare, lucrare deosebită, cimitir Eternitate. Tel. 130006. (694353)

■ Vînd convenabil frigider "Arctic" 140 l, tv alb-negru Diamant 210, căruț sport. Tel. 135342. (694351)

■ Vînd aur dentar, convenabil. Tel. 174046. (4295)

■ Vînd 300 bucăți scîndură de brad uscată, lungimea 1,5 m și butelie aragaz. Tel. 171480. (4303)

■ Vînd mașină de cusut Singer cu măsuță și pedală, coase și piele, zilnic între orele 16,00-20,00. Telefon 210614. (69588)

■ Vînd Zenit 122, Kiev 19, substanțe foto (metol, hidrochinonă, bromură de potasiu, benzotriazol (soluție). Tel. 151986, după ora 16,00. (69578)

■ Vînd teasc 200 kg, cadă baie fontă, mare. Tel. 168973, după ora 20,00. (69572)

■ Vînd cavou cimitirul Galata. Tel. 149287

■ Vînd aur dentar. Tel. 153536, orele 18,00-20,00. (69571)

■ Vînd ceasuri mecanice rusești. Tel. 164744.

■ Vînd acte societate. Tel. 270777, ofer și cer seriozitate. (69555)

■ Vînd televizor, cojoace, palton, mașină de spălat. Tel. 270777, orele 18,00-22,00. (69555)

■ Vînd costum elev mărimea 40-II. Telefon 125253, după ora 19,00. (69557)

■ Vînd flori ornamentale (palmieri-ficuși-trandafiri japonezi), 1-1,5 m. Tel. 155139. (69520)

CUMPĂRĂRI

■ Cumpăr hartă rutieră sau feroviară a Europei. Răspuns pentru Dan. (694348)

■ Cumpăr parbriz Oltcit. Tel. 144394, după ora 16,00.

■ Cumpăr piei nutrii. Tel. 156744. (69586)

ÎNCHIRIERI

Ofer apartament 3 camere Centru Civic, et. IV, proaspăt zugrăvit, mobilat nou și modern, telefon, telecablu, interfon, unor studenți greci sau israelieni. Plata anticipat în valută

Telefon 142363

■ Închiriem spațiu pentru depozitare. Telefon 172975. (4278)

■ Studentă doresc gazdă zona Copou sau Centru. Telefon 147936, între 20,00-23,00. (69475)

■ Închiriez apartament 2 camere decomandat, nemobilat, parter în zona Dacia, preț 60.000 negociabil. Răspuns în "Monitorul" pentru luni, după ora 16,00. (69506)

■ Închiriez garsonieră, plata anticipat pe 6 luni. Telefon 128612. (69590)

■ Caut apartament sau garsonieră, zonele Autogară, Gară, Centru, Tg. Cucu, Păcurari, Copou, mobilat sau semimobilat. Ofer maximum 70 dolari/lună. Tel. 146271.

■ Închiriez apartament 2 camere, Piața Unirii, mobilat, plata în valută, anticipat 1 an. Tel. 115303.

■ Închiriez garsonieră în Complexul Studențesc Tudor Vladimirescu, bl. Q2, et.1, ap.7, tot confortul. Plata în valută. Tel. 137925.

■ Închiriez 300 mp spațiu depozitare, ultracentral. Tel. 115839, 113939.

■ Închiriez apartament mobilat, telefon etc. Minerva, 70 dolari/lună, anticipat. Tel. 178057.

■ Închiriez apartament 2 camere mobilat, aragaz, frigider, faianță, gresie, proaspăt renovat, balcon închis, cu telefon, telecablu, foarte bine întreținut. Tel. 141107.

■ Ofer apartament 3 camere, P. Roș, elegant utilat, mobilier nou, telefon, frigider, aragaz, tv color, videorecorder, gresie, faianță, parchet etc. Plata anticipat. Tel. 136222.

■ Închiriez apartament o cameră, centru civic, plata în valută, anticipat un an. Prefer evrei sau greci, exclus animale. Tel. 177658.

■ Închiriez apartament 2 camere, mobilat, zona Tătărași, plata anticipat pe un an, în lei sau valută. Tel. 177768.

■ Închiriez apartament 3 camere, Grădinari. Tel. 141235.

■ Închiriez apartament 3 camere, mobilat, plata în valută, pe termen de un an. Tel. 166721.

SCHIMBURI

Schimb locuință în vilă naționalizată (6 camere, cu gaz metan, încălzire centrală proprie, în zona Copou) cu 2 apartamente 2-3 camere.
Telefon 140575.

■ Schimb apartament 2 camere nedecomandate, zona piața Alexandru cel Bun, cu apartament 2-3 camere decomandate. Ofer diferență negociabilă avantajoasă. Tel. 165777. (69165)

■ Schimb apartament două camere Tătărași, zona CEC, cu apartament Autogară sau garsonieră. Telefon 147887. (69457)

■ Schimb apartament confort I, 3 camere, et. 3, cu ARO 244 sau ARO 243, plus diferență. Tel. 157489. (69387)

■ Schimb casă de cărămidă cu apartament 2-3 camere, confort I, decomandat, exclus parter și ultimul etaj. Telefon 156756. (69486)

■ Schimb Oltcit Club 11 RM (fabricat 1990) - 12.000 km cu garsonieră (sau vînd). Tel. 270811. (69485)

■ Schimb mărci și dolari la paritate. Tel. 120013. (69552)

■ Schimb apartament 3 camere plus garaj, zona Cantemir, cu 2,3 camere Pitești sau București, zonă centrală. Tel. 131900. (69551)

■ Schimb apartament 3 camere proprietate, decomandate, Tomești, multiple îmbunătățiri cu similar Iași. Relații: bloc 21, sc.B, et.2, ap.11, Tomești. Tel. 121715. (4306)

■ Schimb casă particulară cu apartament la bloc sau vînd. Str. Ipsilanti nr. 27. (69554)

■ Schimb apartament 3 camere, 2 băi, confort deosebit, parter, B-dul Poitiers, cu similar sau variante, în Păcurari sau Tătărași. Tel. 148339, după ora 19,00. (69582)

■ Schimb 3 camere decomandate, confort I lux - Nicolina - CUG, 2 băi, 80 mp, cu 2 camere, același confort, plus diferență negociabilă. Tel. 178237. (69589)

■ Schimb apartament 3 camere, etaj II, cu garsoniere, urgent. Tel. 124269, 160022. (69567)

■ Schimb locuință în vilă naționalizată (6 camere), cu garaj, gaz metan, încălzire (centrală proprie), zona Copou, cu 2 locuințe, apartament 2-3 camere, în case naționalizate sau blocuri de stat, cu garaj (variante). Tel. 140575.

■ Schimb autoturism Oltcit 12 TRS, nou, cu apartament 2 camere, exclus Bularga, Dacia, Alexandru, Galata. Tel. 140575.

■ Schimb apartament 2 camere, nedecomandat, zona Piața Alexandru cel Bun, cu apartament 2-3 camere decomandate. Ofer diferență negociabilă, avantajoasă. Tel. 165777.

■ Schimb Ultracentral, locuință în vilă naționalizată (3 camere, balcon 6x5 m), încălzire sobe teracotă, pe gaze, cu apartament (variante), plus curte interioară, cu magazie. Tel. 110502.

■ Schimb (cedez) contract 2 camere, conf.I, cu garsonieră, conf.I, indiferent de zonă și fără alte pretenții. Șos. Nicolina 35, bl. 968, sc.C, et.9, ap. 26, d-na Gabi, după ora 18,00.

■ Schimb apartament 3 camere, proprietate, cu multiple îmbunătățiri, cu auto pentru transport marfă plus diferență negociabilă. Tel. 154908.

■ Schimb apartament 4 camere, zona CUG, cu apartament 3 camere, zonă centrală, variante. Tel. 211333, orele 9,00-17,00.

■ Schimb apartament 3 camere, conf.I, cu apartament 2 camere sau 3 camere, conf.I-II, indiferent de zonă, diferență negociabilă. (Primim în gazdă). Tel. 158776.

■ Schimb (vînd) apartament 2 camere Autogară, bun pentru cabinet medical, sediu firmă etc. garsonieră și diferență, negociabil. Tel. 166187.

■ Schimb apartament 2 camere, cu similar (variante), Timișoara, str. Roman Vodă, bl. F2 bis, sc.B, et.4, ap.20, S. Andrei.

■ Schimb (vînd) apartament 4 camere, cu variante, lîngă pasarela Gară. Tel. 166046.

■ Apartament 3 camere plus garaj, zona Cantemir, cu 2-3 camere, cu Pitești sau București, zonă centrală. Tel. 131900.

■ Schimb apartament 2 camere, conf.I, et.4, semidecomandat, zona P. Roș, cu garsonieră și diferență 4 milioane, negociabil. Tel. 130418.

■ Schimb garsonieră conf.I, et.4, Piața 2 Băieți, cu apartament 2-3 camere, conf.I, proprietate. Seriozitate. Tel.117809, 270123.

■ Schimb apartament 2 camere, et.4, vizavi de Peco Dacia, cu apartament 3 camere, zona P. Roș, Cantemir, Păcurari. Ofer diferență 2,5 milioane. Răspuns pentru Oscar.

■ Schimb casă cu 3 camere, bucătărie, baie, beci, garaj, apă, instalație proprie de încălzire, posibilitate de racordare gaz metan, cu apartament 3 camere și diferență. Tel. 179551.

■ Schimb apartament 4 camere, conf.I, cu apartament 3 camere și garsonieră. Tel. 120751, orele 8,00-13,00.

■ Schimb apartament 4 camere, achitat, cu apartament 2 camere și garsonieră. Tel. 120500.

■ Schimb apartament, conf.I, 3 camere, 2 balcoane, decomandat, cu apartament 2 camere și garsonieră. Tel. 128239, 127121.

■ Schimb urgent apartament 3 camere, cu 2 garsoniere sau alte variante. Tel. 177503.

■ Schimb apartament 3 camere decomandate, et.1, zona Canta, cu apartament 2 camere decomandate, plus diferență, eventual Dacia 1300, preferabil zonele P. Roș, Tătărași, Cantemir, Nicolina I. Tel. 160066.

■ Schimb (vînd) casă nouă, cu 4 camere, bucătărie, baie, cu apartament 3 camere, plus diferență negociabilă. Casa se află pe Aleea Tudor Neculai, în fața blocului 1014, CUG.

■ Schimb apartament 2 camere, Iași cu apartament 2 sau 3 camere, în Hîrlău. Tel. 032/720527, orele 20,00-22,00.

■ Galați, schimb apartament cu o cameră, zonă centrală, cu similar Iași. Tel. 145744.

■ Schimb apartament 4 camere, cu 2 apartamente cu 2 camere, conf.I. Tel. 122306.

■ Schimb foarte urgent, apartament 4 camere, conf. I, apartament 2 camere, conf.I, plus diferență 3 milioane fix. Tel. 221173, orele 10,00-12,00, cartier Frumoasa.

■ Schimb apartament 2 camere, conf.I, îmbunătățit, cu garsonieră plus diferență. Tel. 157795.

■ Schimb apartament 3 camere, conf.I, cartier CUG. cu 2 garsoniere și diferență. Tel. 122306.

■ Schimb 1 ha pămînt arabil, 6 km de Iași, în comuna Bîrnova, cu apartament 2 camere sau garsonieră. Tel. 041/668816, Constanța.

■ Schimb foarte urgent, apartament 4 camere, conf.I, decomandat, proprietate de stat, 2 balcoane, 2 grupuri sanitare, parchet, cu 2 camere și diferență negociabilă. Fam. Buga C-tin, bl. 78A, sc.A, et.4, ap.15, Lunca Cetățuii.

■ Schimb apartament 2 camere, conf.I, cu apartament conf.II, plus diferență negociabilă. Răspuns în "Monitorul" pentru Aurel.

PIERDERI

■ Cine a pierdut o vacă în zona Moara de Vînt poate lua relații în strada Moara de Vînt nr. 20. (4290)

■ Pierdut facturier seria nr. 233150-233200, aparținînd S.C. ORIENT CLASS. Îl declar nul. (69504)

■ Pierdut carnet student pe numele Toma Radu. Îl declar nul. (4289)

■ Pierdut legitimație văduvă de război pe numele Dănăilă Adela. O declar nulă. (4305)

■ Pierdut decizie pensie nr. 57031 din 19.02. 1981, pe numele Gălușcă Profira.

OFERTE SERVICII

Coop. METALUL
Iași
execută
• vopsitorie auto, urgente
• uscare la cuptor
Telefon 178926
(Rampa Țigarete, prin Alex. cel Bun)

Execut lucrări dactilografie.
Telefon 129204.

■ Transport marfă 1 t sau 6 persoane cu microbuz, orice distanță, 130-150 lei/km. Tel. 167640. (69209)

■ S.C. 6 M repară frigidere și instalații frigorifice la domiciliu. Asigurăm garanție și calitate. Tel. 161331. (4182)

■ PROFAMILIA, orice analiză de laborator. Tel. 230431.

■ INTERMARKET S.R.L., Magazinul Kodak execută filmări video și orice servicii foto. Tel. 114210.

■ SINDA UNIVERSAL execută servicii de înmormîntare, îmbălsămare, sicrie, pomeni, coroane. Tel. 171233.

■ Execut: sobe, șemineuri, cuptoare (ardere gaze), zidărie, zugrăveli, faianță, gresie, marmură etc. Tel. 116180. (69378)

■ Lucrez plăpumi și saltele. Tel. 160561 sau 158479. (69406)

■ Filmări video cu cameră profesională, peste 10 mixaje, direct pe casetă mare prelucrată de operatori televiziune. Telefoane 155233 și 123898, după ora 16,00. (69369)

■ Bioritmuri comentate, matrimoniale computerizate. Tel. 270952. (69421)

■ Balneologie: consultații și tratamente. Tel. 126440. (69422)

■ Meditez biologie clasa a XI-a. Studentă. Tel. 176299. (694339)

■ Contabil - 151031 - zilnic 18,00-20,00. (69436)

■ Fotograf disponibil pentru: nunți, aniversări etc. Prețuri minime. Tel. 165428. (69565)

OFERTĂ EXCEPȚIONALĂ!

S.C. FERMA ROXANA-VICTORIA S.R.L.
vinde din stoc

orzoaică 56 tone
ovăz 50 tone
porumb știuleți 400 tone

Relații la tel. 140766, 142480; fax 157261

S.C. MAXIM S.R.L.

PIESE AUTO

ofertă

... aveți probleme cu mașina dv.?
... căutați o piesă auto de multă vreme?
... caroseria mașinii lasă de dorit?

SOLUȚIA este MAXIM s.r.l. !

Nu pierdeți ocazia !

Piese auto pentru
DACIA, caroserii auto și
PIESE PENTRU OLTCIT
pe str. Ornescu 1 (vizavi de stația de benzină Baș Ceauș, la 200 m de stația Pădure)
Telefon 115509, 118254

CONCURENȚA NE URĂȘTE

■ Filmări video profesionale, convenabil. Tel. 127131. (69511)

■ Profesori cu experiență meditäm orice nivel, română-fizică și matematică. Garantăm satisfacții! Tel. 147838, 159587, după orele 20,00, (69518)

■ Transport 2 persoane în Italia cu viză. Tel. 147798.

■ Ofer îngrijirea unei pensionare decente contra donare locuință după deces. D-nă credincioasă, sufletistă, fără obligații, 44 ani. OP.2, Post Restant, Mihnea Nela.

■ Excepțional! Filmări video profesionale, 23 mii lei/oră. Posibilități de deplasare cu mașina. Relații la mag. LED-FORCE. Tel. 211392, orele 10,00-20,00.

■ Ocazie rară. Transport marfă 1 t, 150-190 lei/km. Tel. 211392.

■ Repar mașini de scris și de cusut la domiciliul clientului. Tel. 124693.

■ Filmări video, orice ocazie, seriozitate, calitate, preț avantajos. Tel. 157860.

■ Filmări video. Calitate, seriozitate, prețuri foarte avantajoase. Tel. 123414.

■ Transport marfă cu microbuz VW, orice distanță, 1t, 170-200 lei/km, 6000 lei/h în oraș. Decontare legală. Tel. 211673.

■ Transport marfă cu izotermă 7t, ieftin și rapid. Tel. 127591.

■ Filmări video profesionale, casetă normală, foarte avantajos. Tel. 130180.

■ Filmări video, aparatură Panasonic, casetă normală. Profesionalism, calitate, seriozitate. Tel. 116710, 150471 și 176290.

■ Executăm confecții metalice diverse. Prețuri avantajoase. Tel. 174143.

■ Filmări video, orice ocazie. Seriozitate maximă, preț avantajos. Tel. 133971.

■ Filmări video profesionale, mixaje, efecte speciale digitale, numai cu aparatură Panasonic, la cele mai scăzute prețuri. Tel. 113230.

■ Transport autoizotermă 3t, orice distanță, 150-200 lei/km. Tel. 174894.

■ Filmări video, calitate, seriozitate. Tel. 121241, 127977.

■ Transport marfă cu autocamion 3,5 t, 250 lei/km, fără TVA, decontare legală. Comenzi la tel. 116604.

■ Transport marfă auto acoperit, 10 t, în oraș și țară, preț negociabil. Tel. 166156.

■ Execut filmări video, orice ocazie. Seriozitate. Preț avantajos. Tel. 165284.

■ Filmări video de calitate deosebită, cu aparatură completă Panasonic, mixaje direct pe caseta mare, preț avantajos. Tel. 122174.

LOCURI DE MUNCĂ

■ Angajăm confecționeri scule pescuit din plasă. Șos. Bucium-Tomești, lîngă serele Vlădiceni. (3724).

■ S.C. LA CHAT-NOIRE S.R.L. angajează prin concurs patiser pentru covrigi. Tel. 119504. (694349)

Societatea **AFER**
prin brutăria SILVIA
angajează
brutari
în următoarele condiții:
bărbați, stagiu militar satisfăcut, maxim 30 ani, domiciliul stabil în Iași, diplomă de calificare în meserie (doar brutar). Relații la brutăria SILVIA în spatele sălii Voința, zilnic, orele 15-17.

■ Angajez zidari. Telefon 131585. (69425).

■ Angajez pentru lucrări în construcții, muncitor necalificat pe perioadă lungă. Vîrsta maximă 35 ani. Retribuția 85.000 lei/lună. Telefonați la 115603, între 8,00-14,00. (694347)

■ S.C. Good-Luck Impex S.R.L. angajează secretară-dactilografă, cunoscătoare a minimum o limbă de circulație internațională, fizic plăcut, vîrsta maximă 28 ani. Relații la telefon 210384, pînă la ora 16,00. (69575)

■ S.C. caută fete cu Liceul Economic absolvit în vederea încadrării cu contract de muncă, în profesia de vînzător gestionar la magazin alimentar. Se asigură salarii de bază și contract de muncă. Garanție materială 250.000 lei. Tel. 154416. (69573)

LICITAȚII

S.C. ITA S.A. Iași
cu sediul în str. Cuza Vodă nr. 56
organizează licitație pentru vînzarea unui activ "CĂMIN DE NEFAMILIȘTI"
P+4, din str. M. Sturza nr. 25 Iași.
Licitația va avea loc în ziua de 30.09.1994, ora 10.00, la sediul societății din Iași.
Relații la telefoanele 032/146125 sau 032/112000

DIVERSE

Casa de Cultură a Sindicatelor Iași
str. Socola nr. 134,
anunță
deschiderea următoarelor cursuri și cercuri, la 15 septembrie 1994:
■ Stenodactilografie, 3 luni, 30 locuri; ■ Dactilografie și editare de text pe calculator, 3 luni, 20 locuri; ■ Inițiere în informatică pentru elevi, 2 luni, 20 locuri; ■ Inițiere în noul sistem de contabilitate, 2 luni, 40 locuri; ■ Confecții clasice și sport pentru femei, 3 luni, 30 locuri; ■ Depanare TV alb-negru, 6 luni, 20 locuri; ■ Depanare TV color, 6 luni, 20 locuri; ■ Cosmetică, 2 luni, 20 locuri; ■ Foto alb-negru și color, 6 luni, 15 locuri; ■ Balet pentru copii, 9 luni, 30 locuri; ■ Limbi străine (engleză, franceză, germană), serii de cîte o lună; ■ Limba engleză pentru afaceri, 5 luni, 30 locuri; ■ Școala superioară de secretariat, 5 luni, 30 locuri.
Înscrierile se fac la secretariatul Casei de Cultură a Sindicatelor Iași, zilnic, între orele 9-19.
Relații suplimentare la telefon 135158.

■ Comisia Județeană de Karate Tradițional și Discipline Asociate este convocată joi, 15 septembrie 1994, la ora 17,00, în Sala de Protocol a Sălii Polivalente Iași. Președintele comisiei, Florin Loghin.

■ Centrul de calificare FEG califică în meseriile: contabilitate, stenodactilografie, vînzători, ospătari, cofetari-patiseri, bucătari, măcelari, croitorie, coafură-frizerie, mecanizare-auto, vopsitor, tinichigiu-auto, frigotehniști. Face înscrieri pentru educatori învățători, secția zi și fără frecvență. Efectuează cursuri intensive de engleză, franceză, germană. Str. Cuza Vodă nr. 1, et. 1 (fostul ADAS). Tel. 116309; 113253; 114577.

■ Grădinița în limbi străine FEG reprezintă o investiție sigură pentru copiii dumneavoastră, limbile de specializare fiind franceză (15 locuri), engleză (50 locuri) și germană (15 locuri). Relații și înscrieri în strada Păcurari nr. 25. Tel. 116309, 113253, 114577.

SOCIETATEA COMERCIALĂ **TIPO MILX** S.R.L.
cu sediul în str. Rece nr. 5, tel. 032/112123
(vizavi de restaurantul "BOLTA RECE")
vă oferă:
- orice tip de formular tipizat sau cu regim special, la o culoare sau mai multe culori, necesare evidenței contabile, cărți de vizită, antete, chenare, invitații;
- broșuri, reviste, cărți, inclusiv preparare matrițe pentru tipar;
- lucrări de licență, de diplomă, teze de doctorat;
- etichete produs pe suport de carton sau metal;
- mape birou și orice lucrare de legătorie.

Prețuri foarte avantajoase și în condiții calitative deosebite.
PROGRAM ZILNIC 8,00-18,00

UNIVERSITATEA APOLLONIA

organizează în zilele de 19-20.09.1994, ora 9,00, concurs de admitere în anul universitar 1994/1995 la următoarele facultăți:

FACULTATEA DE STOMATOLOGIE
FACULTATEA DE DREPT - Curs de zi și fără frecvență
COLEGIU TEHNICĂ DENTARĂ
COLEGIU ASISTENTE MEDICALE PENTRU STOMATOLOGIE

Admiterea constă din probe scrise (tip grilă) după programa publicată în revista FORUM București. Înscrierile se fac pînă la data de 17.09.1994, orele 16,00, la Secretariatul Universității din str. Ștefan cel Mare și Sfînt nr. 2.
Informații la telefon 147643, 113223.
Actele necesare la înscriere sînt cele stabilite pentru învățămîntul superior de stat.

■ Tineri căsătoriți, soția cadru medical, îngrijim bătrîn(ă) pentru luare în spațiu. Tel. 151811, după ora 19,00. (4286)

■ Centrul Metodologic pentru Ergonomia Învățămîntului anunță înscrieri pentru cursuri de contabilitate (certificate acreditate de Ministerul Învățămîntului). Telefon 146387. (69499)

FELICITĂRI

Astăzi, scumpul nostru
COSTEL ZELINCĂ
împlinește 25 ani.
Unchiul Mihai, împreună cu soția îi doresc multă sănătate, fericire și un călduros
LA MULȚI ANI!

■ Familia Burlacu Constantin și Viorica (bunici) urează nepotului Cristi Andrieș, la aniversare, bucurie și fericire. (4304)

DECESE

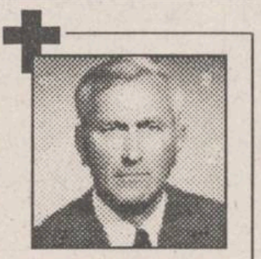

A plecat din mijlocul celor care l-au iubit, cel care a fost AIOANEI GHEORGHE, om de o deosebită noblețe sufletească. fost funcționar al Mitropoliei Moldovei și Sucevei. Amintirea lui va rămîne veșnic pentru Lucica, soție, Elena, noră, Roxana și Georgiana - Ștefania, nepoțele. Odihnească-se în pace! Înmormîntarea va avea loc la cimitirul Eternitatea, sîmbătă, 17 septembrie, ora 10

■ Popovici Ortansa, împreună cu Claudia și Nelutu, fiică și fiu și ginerele Gabi anunță, cu nemărginită durere, decesul neașteptat al celui care a fost soț, tată și socru, POPOVICI IOAN, fost salariat la TRANSMIXT S.A. Înhumarea va avea loc sîmbătă, 17.09.1994 la Cimitirul Sf. Petru și Pavel, din str. Moara de Foc. Pînă în ziua de 17.09.1994 va fi depus la locuința sa din str. Țuțora, nr 1, bl. V1, sc. A, et.6, ap. 28. Îl vom purta veșnic în amintire!

■ Cu nemărginită durere, Neculai - soț, Codrin și Ciprian - copii anunță decesul după o lungă și grea suferință a celei care a fost o bună mamă și soție, PARASCHIV FLORICA-ELENA, 56 ani. Cortegiul funebru va pleca vineri, 16 septembrie 1994, ora 14,00, de la Biserica "Sf. Treime" (Moara 1 Mai) către cimitirul Podgoria Copou. Fie ca liniștea și pacea să se aștearnă în sufletul ei bun și trupul ei prea chinuit și încercat, iar uitarea să nu încapă niciodată în gîndul și inima noastră. Odihnească-se în pace. (4297)

■ Adînc îndurerați, Carmen și Cristian, anunță stingerea din viață a celei care a fost CARMEN POPESCU, mamă deosebită și iubitoare. Dumnezeu s-o odihnească. Înmormîntarea va avea loc joi, 15 septembrie 1994, ora 12,30, la cimitirul Sfînta Treime, Păcurari. (69563)

■ Emilia - soție, Ana și Dinu - copii, Adela - nepoțică, cu durere în suflet, deplîng moartea fulgerătoare, după o scurtă și grea suferință, a celui care a fost, un bun soț, tată și bunic, ION BEDEZICĂ, din Maxut-Deleni. Înmormîntarea, astăzi, 15 septembrie 1994. Nu te vom uita niciodată. Dumnezeu să-l ierte! (69525)

CONDOLEANȚE

Familia Daniela și Andi Lăzescu și domnul Tiberiu Lăzescu, profund impresionați, sînt alături de Aurora și Dinu Grivei și de familia Gabriela și Didi Ciornei, în greaua pierdere suferită de decesul neașteptat al scumpului lor fiu și nepot
ADRIAN GRIVEI
la vîrsta de numai 36 ani și transmit întreaga lor compasiune și sincere condoleanțe bunilor prieteni în trecerea clipelor neînchipuit de grele pe care le trec. Dumnezeu să-l odihnească în pace.

Colectivul Secției medicină fizică și recuperare medicală - Spitalul C.F.R. Iași este alături de doamna doctor Ciornei Gabriela în momentele de mare durere cauzate de decesul neașteptat al dragului nepot
ADRIAN GRIVEI
și îi transmit sincere condoleanțe.

■ Secretariatul Colegiului Tehnic nr. 1 - Universitatea Tehnică "Gh. Asachi" Iași - transmite condoleanțe domnului director, conf. dr. Gheorghe Georgescu, pentru decesul tatălui. (69481)

Familiile Stavarachi și Ungureanu regretă profund trecerea în neființă după o lungă și grea suferință a celei ce a fost
PARASCHIV FLORICA ELENA,
suflet de o deosebită generozitate, soție și mamă deosebită, căreia i se aduce un pios omagiu și transmit sincere condolenațe familiei îndurerate, asigurînd-o de întreaga compasiune. Dumnezeu s-o ierte și s-o odihnească în pace.

Conducerea și salariații firmelor: "Centrul de Promovare și Afaceri", "Moldova Iași", "Romtex" și "Konok Master", regretă trecerea în neființă după o lungă și grea suferință a celei ce a fost
PARASCHIV FLORICA ELENA,
un suflet nobil, generos, soție și mamă desăvîrșită și transmite sincere condoleanțe, asigurînd-o de profunda compasiune și întreg sprijinul. Dumnezeu s-o odihnească în pace.

Sincere condoleanțe familiei Popovici pentru decesul fulgerător și prematur al celui care a fost
NELU POPOVICI (Maimuțica)
transmite familia Ștefan și Dorina Hîncu.
Nu te vom uita!

Familia Neagu Jenică regretă trecerea în neființă a cumătrei și prietenei COCA PARASCHIV și este alături de familia îndoliată. Dumnezeu să o ierte!

Colectivul Bibliotecii Centrale Universitare "M. Eminescu" regretă dispariția colegei Elena Paraschiv și transmite sincere condoleanțe familiei

Familia Halescu Dan aduce pe această cale un ultim omagiu și transmite sincere condoleanțe familiei îndoliate pentru ireparabila pierdere a celui care a fost profesor inginer MURGU GHEORGHE DUMITRU, om de o deosebită noblețe sufletască. Lacrimi și flori pe tristul lui mormînt!

■ Familia Maftei Gheorghe este alături de familia doamnei Lazăr Doina în aceste momente de adîncă tristețe și-i transmite sincere condoleanțe. (69471)

Biroul Executiv și salariații FEDERALCOOP Iași sînt alături de domnul director al BANKCOOP Iași, Paraschiv Neculai, la durerea pricinuită de decesul soției.

Studenții anului V Medicină generală regretă dispariția distinsului prof. ing. DUMITRU GH. MURGU, fondatorul primei universități poarticulare din Moldova - Universitatea Ecologică "D. Cantemir" Sincere condoleanțe întregii familii.

■ Colectivul Serviciului Creație al S.C. TOMIRIS S.A. este alături de colega lor Ana Grosuleac, în momentele grele prin care trece, cauzate de decesul mamei. Dumnezeu să o ierte. (69472)

■ Familia Ciobanu Ioan regretă dispariția prematură a iubitului lor cumătru POPOVICI IOAN și transmite sincere condoleanțe familiei îndoliate. (69508)

■ Familia Zăgreanu Gheorghe regretă dispariția prematură a dragului și neprețuitului lor cuscru POPOVICI IOAN și transmite sincere condoleanțe familiei îndurerate. (69508)

■ Salariații Băncii de Credit Cooperatist BANK COOP S.A. Iași sînt alături de directorul Nicolaie Paraschiv la greaua pierdere suferită prin decesul soției. Sincere condoleanțe. (4292)

■ Membrii colectivului R.A.R., profund îndurerați de dispariția prematură a bunului coleg, IOAN POPOVICI, transmit sincere condoleanțe familiei greu încercate. (4294)

■ Federația Sindicală a Cooperației de Consum din județul Iași transmite sincere condoleanțe d-lui director al BANK COOP Iași, Nicolaie Paraschiv, pentru pierderea soției. Dumnezeu să o ierte! (4298)

■ Colectivul Oficiului de Calcul al FEDERALCOOP Iași aduce un pios omagiu celei care a fost, FLORICA-ELENA PARASCHIV, și transmite sincere condoleanțe d-lui director al BANK COOP Iași, Neculai Paraschiv și fiilor Codrin și Ciprian. Dumnezeu să o ierte! (4298)

■ A încetat să mai bată inima caldă și generoasă a celei care a fost Bichituța. Familia Agape Mircea transmite doamnei inginer Carmen Popescu Daraban sincere condoleanțe. (4301)

■ Echipa de fotbal CFR-Lynx transmite sincere condoleanțe familiei Paraschiv Neculai, Paraschiv Codrin, Paraschiv Ciprian pentru pierderea soției și a mamei lor. (69576)

Societatea pe acțiuni ARGENTA

anunță agenții economici interesați că este autorizată să organizeze și să țină evidența contabilă a societăților comerciale după noul plan contabil.

Se asigură secretul operațiunilor contabile, corectitudinea înregistrărilor și asistență contabilă de specialitate.

Tarifele sînt negociabile în funcție de complexitatea lucrărilor, volumul informațiilor și exigențele fiscale.

Telefon1112242 și 142057, între orele 9^{00}-17^{00}

S.C. **FOODLAND** S.R.L.
vinde en-gros

- **whisky ROYAL SMITH, licență SCOTLAND**
- **brînză topită LA VACHE QUI RIT**
- **LOVE COLA - sticle de 1l și 330 ml**

PREȚURI IMBATABILE

Adresa: magazin - Alexandru cel Bun, bl. H4, parter, tel. 157034, fax 131667.
depozit - Baza 3, tel. 132888/int. 148.

S.C. ARIO S.R.L.
Str. Păcurari nr. 142, telefon 163928

vă oferă
- țesături din bumbac pentru confecții de vară - 1.400 - 1.800 lei/ml
- încălțăminte pentru bărbați, femei, copii
- stofe pentru mobilă - 6.300 - 17.000 lei/ml
- perdele - 2.100 - 8.000 lei/ml
- covoare și carpete persane - 21.800 lei/mp
- confecții blană, produse la Orăștie - 78.000 - 7000.000 lei

În magazinul nostru se pot festona covoare!

Program: luni 10-20; marți-vineri 8-20; sîmbătă 8-14.

PREMS
PREM BRAȘOV
PRIN MAGAZINE
DE PIESE AUTO
Str. Sf. Lazăr 76
Tel. **119353**

VĂ OFERĂ

■ **Arbori cotiți** DACIA 1300, 1410, ARO D-127, Saviem ■ **Cuzineți** ■ **Pivoți** ■ **Bielete direcție** ■ **Bielete antiruliu** ■ **Ax cu came pt. OLTCIT** ■ **Seturi motor** DACIA 1300, 1410, ARO D-127 ■

Program: luni - vineri - 8^{00}-19^{00}
sîmbătă - duminică - 8^{00}-14^{00}.

CABINET MEDICAL

MEDISAN
str. Theodor Burada 6
(lîngă Liceul de Muzică)
Informații și programări
la tel. 112925, 114274.

consultații și tratamente de: BALNEOLOGIE, REUMATOLOGIE, podologie (picior plat), infiltrații și acupunctură în boli ale coloanei vertebrale și articulațiilor - dr. VLAD DORIN BEJAN; BOLI INTERNE, BOLI ALE SÎNGELUI sindroame mielo și limfoproliferative, hemoragipare, anemii, colagenoze - dr. TURTUREANU-HANGANU ECATERINA; BOLI NEUROLOGICE - dr. DAN CUCIUREANU și BOLI NEUROCHIRURGICALE, dureri ale nervilor, cefalee-migrenă (neuroliză) - dr. GHEORGHE SĂNDULESCU; BOLI DE PIELE, VENERICE, DERMATOCHIRURGIE, psoriazis, eczeme, micoze, cancere ale pielii, acnee, boli ale părului și unghiilor, cauterizări, distrugerea firelor de păr de pe față, dermatocosmetică dr. ADRIAN VASILCA.

PRINT COLOR SRL

Societate Mixtă Româno-Italiană

Str. Săvescu nr. 3, tel. 114718, fax 117631

produce pentru dvs.
material publicitar:

- autocolante din PVC și hîrtie
- termocolante
- foi cu antet
- cărți de vizită
- legitimații plastifiate
- sigle
- etichete
- prospecte
- coperți
- calendare
- imprimări: pixuri, brichete
- firme luminoas

■ Cu adîncă durere, colegii din cadrul S.C. TRANSMIXT S.A. Iași (fostă Autobaza 2 ITA) își exprimă întreaga lor compasiune pentru dispariția fulgerătoare a celui care a fost IOAN (TUȚU) POPOVICI. Sincere condoleanțe familiei îndoliate. Dumnezeu să-l ierte. (69591)

■ Fam. Topiță Anton, Maricica și fina Oana regretă dispariția fulgerătoare a scumpului lor cumnat și naș POPOVICI IOAN, și transmit sincere condoleanțe familiei îndoliate. (69514)

■ Familia Didei Ioniță, îndurerată de dispariția celui care a fost un om blînd, ION BEZEDICA (nenea Ionel), din Maxut-Deleni, transmite sincere condoleanțe familiei. Nu te vom uita niciodată. Dumnezeu să-l odihnească în pace. (69525)

■ Salariații societății comerciale ITA SA Iași transmit sincere condoleanțe familiei Popovici pentru decesul fulgerător al celui care a fost POPOVICI ION. (69515)

■ S.C. ITA S.A. Iași, filiala Hîrlău, transmite sincere condoleanțe familiei Popovici Ortansa, pentru pierderea ireparabilă a soțului și fostului coleg, POPOVICI IOAN. (69513)

■ Familiile Moldovan și Toiu sînt alături de Nicolae Paraschiv în aceste momente de adîncă tristețe, pricinuite de decesul soției. Sincere condoleanțe.

■ Colectivul echipei de fotbal F.C. LYNX adresează sincere condoleanțe colegului Ciprian Paraschiv, în aceste grele momente pricinuite de pierderea mamei.

MULȚUMIRI

Elevii școlii "Vasile Conta", corp B, mulțumesc firmei S.C. SPECON, domnului inginer Berechet Gheorghe pentru cadoul oferit la început de an școlar.

■ Un grup de tineri profesori de specialități diferite aduce mulțumiri, urări de sănătate și satisfacții plenare, domnișoarei profesor Rodica Luca - inspector școlar general și prof. V. Dumitriu - inspector la serviciul personal pentru efortul de a imprima stilul de muncă al inspectoratului, pentru transparența, corectitudinea și moralitatea de care a fost frustrată ani de-a rîndul această instituție. (69519)

Dintr-un grup tînăr și vesel, soarta crudă l-a răpit pe cel mai tînăr și vesel dintre toți, **MARIUS CHITIC** 23 ani, student în anul III la Universitatea Dimitrie Cantemir, lăsînd în jur uimire, lacrimi, tăcere, suflete nemîngîiate dar și amintirea senină și curată a scurtei sale existențe. Mulțumim minunaților prieteni de grup - Emma, Vali, Andi, Ovidiu, Adina, Cristina, Radu, Costel, Petrică- cei care i-au adus un ultim omagiu și l-au condus pe ultimul său drum pe cel care nu mai este, MARIUS. Mulțumim de asemenea, pentru prezența activă, participare și mesaje de condoleanțe, fiind alături de noi în cele mai dificile momente, familiilor dr. Anton Popovici, Ionel Caraiman, Doru Boicu, Gh. Dorneanu (din Iași), C-tin Asavei și C-tin Boca (din Piatra Neamț). Îl vom păstra mereu în amintire. Maria Teodorescu (Nana), Miea și Vasile Grivinca.

■ **Părinții a căror copii și-au dobîndit dreptul de intrare în clasa a IX-a prin consultații, mulțumim inspectorului școlar general, Rodica Luca, pentru grija, receptivitatea, corectitudinea și promptitudinea cu care a acționat în rezolvarea cazurilor, în spiritul moralității și dreptății. Dumnezeu să vă aducă bucurie și să vă dea sănătate! (69517)**

MATRIMONIALE

■ **Tînăr brunet, 27/1,85/80, sergent angajat, doresc cunoștință domnișoară, 20-25 ani, pentru prietenie, eventual căsătorie. Aștept răspuns în "Monitorul". Rog seriozitate. Ovidiu.**

■ **Am 21 de ani, sînt brunetă, am ochi albaștri și 1,68, iubesc caii, pădurile și copiii. Doresc să cunosc un om cu care să împac toate bucuriile și necazurile vieții. Răspuns la această rubrică, pentru Cătălina.**

■ **Doi tineri simpatici, brunet 22/1,75/70 și șaten 21/1,80/75, căutăm însoțitoare pentru o petrecere în sîmbăta care urmează. Răspuns urgent la această rubrică, pînă sîmbătă inclusiv, pentru Fred și Barney.**

■ **Te iubesc ca un nebun/ Și îmi cer iertare/ Nu am vrut să mă răzbun/ A fost doar o scăpare. Marius pentru Irina.**

■ **32/1,70/70, caut damă pentru prietenie. Tel. 121517, luni 9,00-12,00. (69140)**

■ **Cătălina, prefer în locul unui telefon o întîlnire. Ziua, locul și ora le las la alegerea ta. Aș prefera totuși să fie în week-end. Ovidiu.**

■ **Titrat, pedant, plăcut; 1,69/40/77, efectiv aparte, cu simț practic și în afaceri, deosebit, dar fără mari succese din cauza neîmplinirii în viața particulară, care este fără sens. Doresc să iubesc un copil deosebit cu o mamă superbă care să merite totul. OP 1, CP119.**

■ **Intelectuală, 30/1,67/56, fără precedent în căsătorie, doresc să cunosc intelectual ortodox adevărat. O.P. 10, C.P. 2003. (69377)**

■ Cătălina, și mie îmi plac pădurile, caii și copii, te rog stabilește o zi și ora fixă. Răspuns în "Monitorul" pentru Ionel.

■ Plăcută, distinsă, caut în vederea unei prietenii sincere (căsătorie) intelectual 25-50 ani, situație materială foarte bună. UNA. Răspuns în "Monitorul". (69474)

■ Domnișoară, salariată, 26 ani, 1,60, caut tînăr sufletist pentru căsătorie. Telefon 122981, între orele 13,00-15,00. Rog seriozitate. (69562)

COMEMORĂRI

■ **La 18 septembrie 1994 se împlinesc 2 ani de cînd m-a părăsit neașteptat și pentru totdeauna dragul meu soț, MIRCEA CHIRIAC. Îi păstrează o pioasă amintire și mii de lacrimi pe tristul său mormînt, îndurerata sa soție, Eugenia Chiriac. Cei ce l-au cunoscut și vor să participe la ceremonia religioasă sînt așteptați la orele 9,00, la cimitirul Buna Vestire - CUG.**

■ **Pios și îndurerat omagiu dragului meu soț, GHEORGHE GICU DAMASCHIN, la împlinirea a 40 de zile de la cumplita dispariție. Soția, Aurelia. Dumnezeu să-l ierte.**

MESAJE

■ **Ovidiu, aș dori să ne întîlnim astăzi, ora 19,00, în spatele Tribunalului. Ingrid. (69104)**

■ Dl. Cristei Constantin, taxi-parti, Dacia Break roșu IS-01-GEY, aduceți urgent cheia apartamentului în care ați stat și banii ce-i datorați. Fam. S. (69160)

■ **Pentru Cătălina, 21 ani. Aștept telefon: 167439. Gabi. (69146).**

■ **Ovidiu, sergent angajat. Sună, te rog la 220287, după ora 13,00. Cătălina. (69145)**

■ **Fani Elvis: Aștept! 171512. (69200)**

■ **Secretul Marii Doamne pentru neinițiați (conține numerele dvs. norocoase la LOTO etc.). Aștept răspuns în "Monitorul", pentru dr. Maximilian. (69409).**

■ **Ovidiu, sergent. Vino te rog sîmbătă la ora 11,30, la intrarea în Grădina de Vară. (69507)**

■ **Mihai Eugen, fiul lui Iancu și Catinca din satul Frenciugi, cu serviciul la IAS Cemei Timișoara este chemat la data de 2 noiembrie 1994, ora 8,00, la Judecătoria Iași, în dosarul civil nr. 1005/1993 privind succesiunea rămasă după Iancu Mihai și Catinca Mihai. (4296).**

Schimb apartament proprietate, 4 camere (schema de mai jos), etaj 4, zona Cantemir, pentru două apartamente proprietate (3 + 2 camere), etaje inferioare, zone centrale. Tel. 130023.

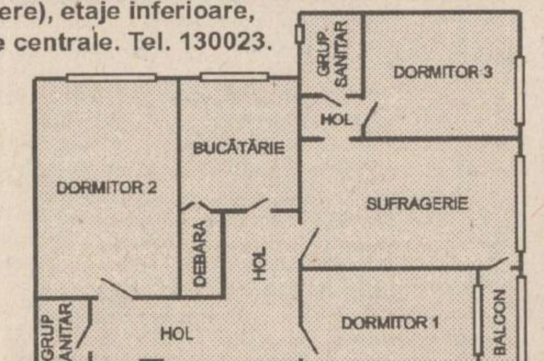

FIMEX

O ALEGERE INSPIRATĂ

Distribuitor autorizat

PANASONIC

prin

ALLTROM

• fax-uri •
• telefoane (cu robot, cu memorie, fără fir etc) •
• casetofoane, video, TV •
• camere de luat vederi •

Str. Cuza Vodă nr. 10. Telefon/fax 211333.

FRESCO
MADE IN ITALY

Reprezentanța
FRESCO
Iași
Str. Aleea Rozelor nr. 8,
sc. B, et. II, ap. 12,
tel./fax 132607.

vă oferă, din stoc sau la comandă:

- dozatoare pentru sucuri și bere;
- esențe naturale (ORANGE, COLA, MANGO, CĂPȘUNI etc.);
- îndulcitori (zaharină, aspartam, acid citric, citrat de sodiu);
- mașini pentru înghețată;
- mașini pentru paste făinoase;
- vitrine frigorifice;
- mașini pentru cafea espresso;

Ora exactă ?

DOXA
NOU IN IAȘI
CANDINO

CEASURI ELVEȚIENE DE MARE PRECIZIE

LA RAIONUL DE BIJUTERII
AL MAGAZINULUI *COLIERUL* (lîngă Tribunal)
zilnic: 10.00 - 17.00
Comenzi speciale sau informații:
Firma **NEST**, 6600 Iași,
Casa Modei (mezanin), tel. 032/ 117596

AGENȚIA DE TURISM MOLDAVIA

Iași, str. 14 Decembrie 1989, nr. 4 (fost Ștefan cel Mare nr. 4)

organizează excursii în țările:
TURCIA 17 și 21 septembrie
POLONIA 15 și 20 septembrie
NOU Excursie de 9 zile în TURCIA,
cu plecare pe 10 octombrie, pe itinerariul
ISTAMBUL-CEANACALE-TROIA-PERGAMON-EFES-IZMIR

Agenția oferă bilete pentru toate stațiunile din țară, pentru odihnă și tratament.

Înscrieri și informații la sediul agenției și la telefon 112564, zilnic între orele 7,30-19,30.

NATIONAL PROTGUARD

societate de pază și protecție

angajează personal

Condițiile pentru înscriere sînt următoarele:

- practicant al unui sport de performanță (judo, lupte, box, arte marțiale etc.)
- studii: 12 clase
- înălțime: 1,70 m
- cunoscător al unei limbi străine
- stagiul militar satisfăcut

Relații la Hotel Unirea, camera 1205, de luni pînă vineri, între orele 9.00 - 17.00

Vînd- schimb (București-Iași)
apartament, conform schițelor alăturate
17.000 USD-negociabil

TELEFON: 032 / 135625 (69585)

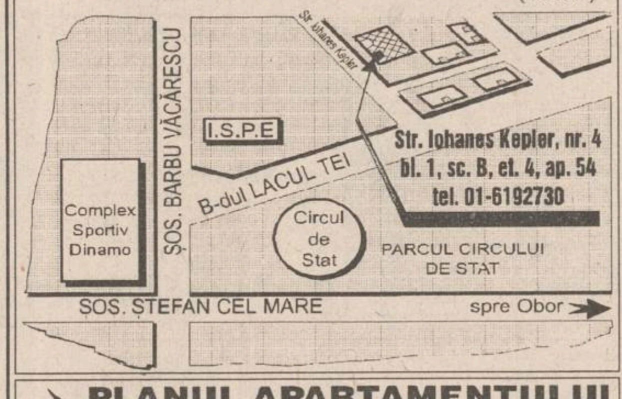

Str. Iohanes Kepler, nr. 4
bl. 1, sc. B, et. 4, ap. 54
tel. 01-6192730

PLANUL APARTAMENTULUI

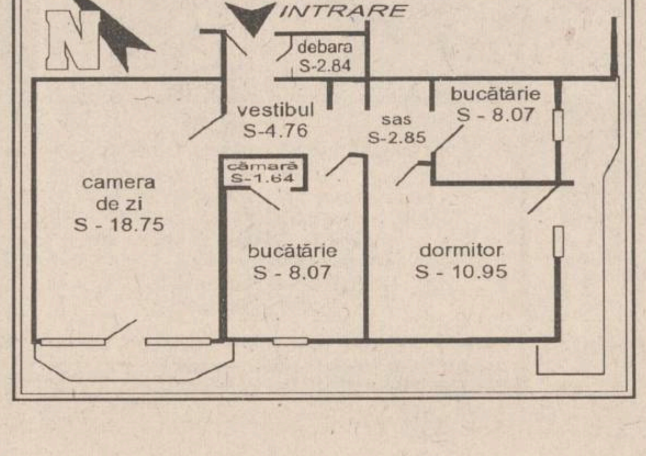

ȘOFERI!

Cel mai ieftin ulei american original se află acum în Iași!

MEGA OIL

Este recomandat a fi folosit pentru toate tipurile de motoare (benzină, motorină).
20W40; 15W40; SAE40

La prețul de numai 4750 lei/litru veți găsi aceste tipuri de ulei la următoarele magazine și stații service:

■ **AUTO MOTO VELO** Păcurari ■
■ **SILVANA** - Piața Păcurari ■
■ **AUTOSERVICE** Păcurari ■
■ **MONTEGO** - Păcurari ■
■ **DACIA** - B-dul Independenței ■
■ **IGMA** - lîngă Mănăstirea Golia ■
■ **IMPEX CLEDOR** - str. Armeană ■
■ **FIX** (Reprezentanța PREMS) - lîngă Patinoar ■
■ **INTERAUTO** - Oancea ■
precum și la toate stațiile Peco din Iași.

Garantat 10.000 km

AGFA
Agfa
FILM
garantează calitatea fotografiei dvs.
Cuza Vodă 9, Tel. 113846

elicom PAGING
Tel:116772; 117300, Fax 117956

Vă transmite operativ mesajele personale în:
Iași, București, Constanța, Pitești, Oradea, Sibiu și Craiova

MOTOROLA

PAGER-UL DVS. VĂ SCOATE DIN MULȚIME!

RADIO NORD-EST
RADIO **NORD-EST** IASI
72,44 FM - STEREO

Informații de ultimă oră și comentarii sportive, concursuri și interviuri - în cadrul emisiunii sportive

EMISIE DIN ALERGARE

Punctul de atracție al emisiunii, transmisia directă a meciului de fotbal **LYNX Iași - BUCOVINA Suceava.**

Sponsorul concursului
(pe teme sportive) "Balonul rotund"
- Agenția de Turism NET.
Sponsorul concursului de
pronosticuri sportive
"Radio-Prono"
- Radio NORD-EST.

Sponsorul emisiunii
Agenția de Turism NET

SÎMBĂTĂ, ORA 11^{00}

TELEFON 032/142446, 146363.

HOROSCOP

BERBEC
(21 mart. - 20 apr.):
👍 **Nu știi niciodată de unde sare iepurele, așa că e mai bine să treceți peste o supărare de moment, care ar putea aduce prejudicii în relația viitoare.**

TAUR
(21 apr. - 20 mai):
👎 **Situația este aproape explozivă, dar o puteți depăși dacă vă concentrați întreaga atenție pe un singur front. Nu vă lăsați călăuzit(ă) de primul impuls.**

GEMENI
(21 mai - 21 iun.):
✋ **Vă agitați mai mult decît e cazul, supărarea e trecătoare. Fiți mai atent(ă) la afirmațiile pe care le faceți în public: de multe ori ele se bat cap în cap.**

RAC
(22 iun. - 22 iul.):
✋ **Franchețea dvs. e cîteodată extrem de agresivă. Nimeni nu poate primi un adevăr, chiar dacă se simte vinovat, atunci cînd i se comunică fără nici un menajament.**

LEU
(23 iul. - 22 aug.):
👌 **Victoria obținută echilibrează raportul de forțe care v-a fost, pînă acum, nefavorabil. Încercați să consolidați prin măsuri realiste terenul cîștigat.**

FECIOARĂ
(23 aug. - 22 sept.):
👎 **Poticneala e doar de moment, suferiți mai mult din orgoliu rănit decît din pricina consecințelor. Spiritele se vor liniști în curînd.**

BALANȚĂ
(23 sept. - 22 oct.):
👍 **Spiritul practic nu vă lipsește, dar mai aveți naivități păgubitoare. Nu tot omul care arată bunăvoință vă este un aliat necondiționat.**

SCORPION
(23 oct. - 21 nov.):
👎 **Reproșurile care vi se aduc sînt în mare parte nemeritate, dar acesta nu este un motiv să declarați război omenirii. Nu vă grăbiți cu replica.**

SĂGETĂTOR
(22 nov. - 21 dec.):
👌 **Situația materială se îmbunătățește simțitor, dar depinde numai de dvs. ca ea să capete o oarecare stabilitate. Prietenii vă sar în ajutor.**

CAPRICORN
(22 dec. - 19 ian.):
✋ **Vă mențineți în defensivă, dar adversarii dvs. ar trebui să știe că asta face parte dintr-o strategie mai largă. Deviza dvs. este: grăbește-te încet.**

VĂRSĂTOR
(20 ian. - 18 febr.):
👍 **Cheltuiți prea multă energie în relații publice, dar vă consolidați într-o bună măsură imaginea. Treceți printr-o ușoară criză sentimentală.**

PEȘTI
(19 febr. - 20 mart.):
✋ **Vă contrariază în continuare o persoană de care vă interesați de mult și pe care, încă, nu reușiți s-o clasați. Cunoștințele noi vă dezamăgesc.**

LEGENDA:
👎 - **vă paște ghinionul**
✋ - **prudența e mama înțelepciunii**
👍 - **n-aveți nimic de pierdut**
👌 - **șansa vă surîde**

În perioada 19-23 septembrie se va desfășura a IX-a ediție a concursului
ASCULTAȚI ȘI CÎȘTIGAȚI!
organizat de

RADIO NORD-EST
RADIO **NORD-EST** IASI
72,44 FM - STEREO

Sponsorii acestei ediții sînt:

- **S.C. SCHIC S.N.C** - producție confecții; str. G. Ureche nr. 1-3
- **S.C. MADERA S.R.L.** - laborator pentru produse de cofetărie și patiserie; str. C. Negri nr. 62
- **Magazinele POGANY**- comerț încălțăminte en detail; str. C. Negri nr. 4, bl. D2 și str. Zugravi, bl. L5 (în spatele Autogării)
- **Magazinul TOP MODA** - încălțăminte de lux TOP MODA (în spatele tribunalului)
- **S.C. GRAND ORIENT L.T.D.** - comerț en gros produse alimentare și nealimentare; Str. Sărăriei nr. 163
- **ACERA S.R.L. și SINTA S.A.** - importator covoare persane R.Moldova-Ungheni; Calea Chișinăului 17, parter
- **Magazinul DECORA** - producție și vînzări aranjamente florale; Str. I.C. Brătianu 36
- **S.C. COMPAN S.A.** - Pizzeria ARCU și MAGAZINELE COMPAN. Str. Moara de Foc nr. 2
- **S.C. FIMEX S.R.L.** - comerț tehnică de calcul, birotică, electronice; Str. Cuza-Vodă nr. 8-10.

SPONSORUL EDIȚIEI - ACERA S.R.L. și SINTA S.A.
Valoarea unui premiu este de minimum 20.000 lei.

INTEGRAMA NOROCOASĂ

concurs zilnic, organizat de cotidianul MONITORUL și Radio NORD-EST.

Premiu: 10.000 lei

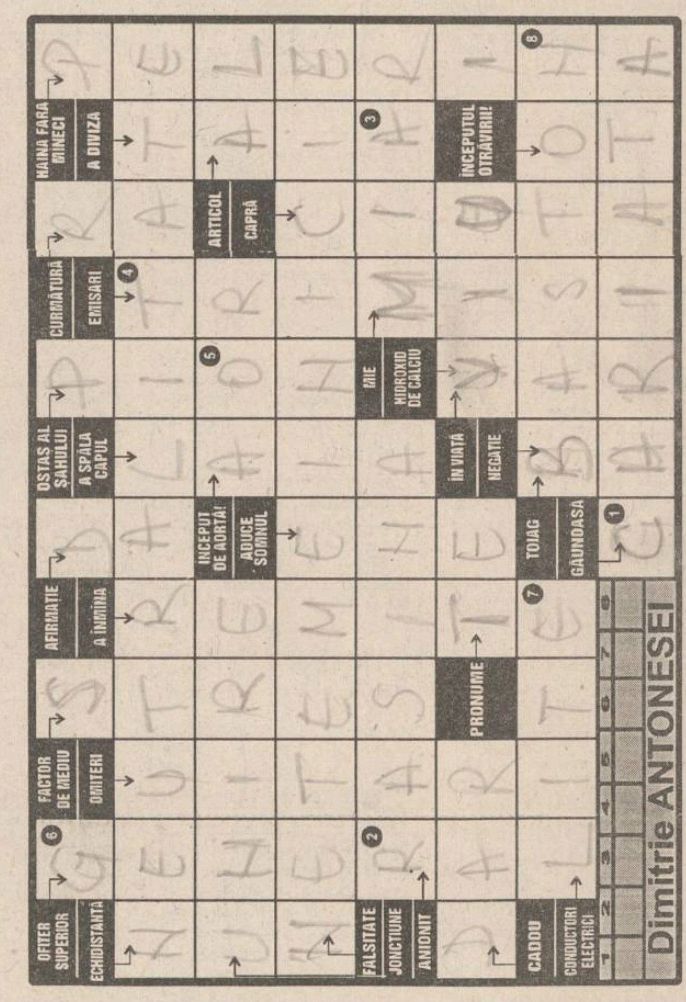

Soluția integramei reprezintă denumirea dată unei suprafețe din scoarța Pămîntului care, într-o anumită perioadă de timp, nu a suferit mișcări de cutare.

ATENȚIE! Formularele completate cu soluția corectă a concursului INTEGRAMA NOROCOASĂ se vor depune, astăzi, între orele 9 - 16, la centrul de primire a anunțurilor al cotidianului MONITORUL, deschis la magazinul MATERNA. Tragerea la sorți se va transmite în direct la RADIO NORD-EST (72,44 FM).

NU UITAȚI! ÎN FIECARE ZI INTEGRAMA NOROCOASĂ VĂ OFERĂ 10.000 lei!

Soluția integramei de miercuri, 14 septembrie, este: PILASTRU.

Cîștigătorul concursului este MARICEL HERGHELEGIU (talon nr. 101), desemnat de Vasile Alistar, dispecer de serviciu la R. A. Termoficare

monitorul FORMULAR DE CONCURS

RADIO NORD-EST

Număr de concurs
15.09.1994

SOLUȚIA
Rămîne la organizatori

Nume.. Prenume................
BI seria .... nr..................... Tel...................................
Adresa..
Vîrsta........ Profesia...

Se depune la centrul de primire a anunțurilor al cotidianului MONITORUL, deschis la magazinul MATERNA, astăzi, 15.09.1994, între orele 9.00-16.00. Tragerea la sorți a cîștigătorului va avea loc tot astăzi și va fi transmisă în direct de Radio NORD-EST (72,44 FM) între orele 19.00-22.00.

monitorul MATCĂ

RADIO NORD-EST

Număr de concurs
15.09.199

SOLUȚIA
Rămîne la participant

Nume.. Prenume................
BI seria .... nr..................... Tel...................................

Monitorul
cotidian de informații
monitorul
expres

Str. Smîrdan nr. 5 ■ Tel. 17.25.57 (centrala) ■ Fax 14.45.77 ■ Publicitate tel./fax 14.47.76

■ REDACTOR ȘEF - Dan Radu
■ REDACTOR ȘEF ADJUNCT - Ovidiu Șimonca
■ SECRETAR GENERAL DE REDACȚIE - Eugen Leonte

ȘEFI DEPARTAMENTE:
■ Eveniment local: Toni Hrițac (int. 14)
■ Eveniment național și internațional: Cristian Racu (int. 19)
■ Economic: Costel Stroescu (int. 24)
■ Cultură: Dorin Popa (int. 19)
■ Sport: Eugen Florescu (int. 17)
■ Redactor de serviciu: Ion N. Oprea (int. 20)
■ Fotoreporter: Constantin Plop

■ Grafică: Lucian Amarii, Daniel Melinte
■ Publicitate: Cristina Labonțu (int. 18, fax 144776)
■ Difuzare: Mihai Tudose (int. 15)
■ Contabilitate: Antoneta Filip (int. 13)

NORD-EST PRESS
- agenție de presă -
Str. Smîrdan nr. 5 ■ Tel. 17.25.57 (centrala) ■ Tel/Fax 27.04.13
■ EDITOR: Mona Dîrțu

EDITOR
NORD-EST
Str. Smîrdan nr. 5 ■ Tel. 17.25.57 ■ Fax 14.45.77

Director general:
ALEXANDRU LĂZESCU
Director editor:
FLORIN ZAMFIRESCU
Director de marketing:
CEZAR CALUSCHI
Director executiv:
GABRIEL RUSU

ABONAMENTELE se pot face la orice Oficiu Poștal din țară.
MONITORUL figurează în catalogul Presei interne la poziția 838.

TIPAR OFFSET: MULTIPRINT, Iași str. Sf. Lazăr nr. 49

Datorită noilor reglementări ale Serviciului american de imigrare

Pasagerii clandestini din România sînt încarcerați în penitenciare

■ micșorarea fluxului de pasageri clandestini a provocat uimirea autorităților americane și canadiene

Numărul pasagerilor români clandestini care sosesc din portul francez Le Hâvre a început să scadă, ceea ce provoacă uimirea autorităților americane și canadiene, mai ales că mulți observatori preziseseră că schimbarea politicii de imigrare a Statelor Unite va duce la sporirea traficului de pasageri clandestini. Dar la 22 iunie, la Boston, primul port prin care intră românii, nu a fost descoperit decît un singur pasager clandestin, iar la Montreal, port alternativ, nu a mai fost descoperit din mai nici un pasager venit de la Le Hâvre. La 23 august, doi români au fost descoperiți în portul Boston, la bordul unui vas venind de la Le Hâvre, primul caz în două luni. Cei doi sînt reținuți de Serviciul de imigrare și naturalizare, într-un penitenciar din statul New Jersey. Cercurile americane sînt nedumerite de încetinirea traficului, mai ales în lumina argumentelor că politica anterioară a Serviciului de imigrare, prin care asigurarea detenției pasagerilor clandestini era obligația companiilor de transport, fusese necesară pentru descurajarea imigrației ilegale. La 28 iunie, o curte de apel a anulat acea prevedere și a trecut obligația detenției solicitanților de azil în sarcina Serviciului de imigrare. Cercurile oficiale au prezis că, pe această cale, vor fi deschise, de fapt, porțile pentru și mai multe cazuri. În realitate, s-a produs exact contrariul.

Răspunsul la întrebarea dacă tratamentul pasagerilor clandestini descurajează eficient imigrarea ilegală este de importanță cheie în eforturile Serviciului de imigrare de a restabili, prin tribunal federal, procedura clasică, adică obligația companiilor de transport de a asigura detenția. Reprezentanți ai acestora pretind că declinul la Boston ar coincide cu o întrerupere a Serviciului către Le Hâvre, provocată, în iulie, de o grevă în portul francez. Pe de altă parte, potrivit Căpităniei Portului Boston, care a fost confruntat cu cele mai multe probleme anul acesta, chiar după restabilirea serviciului cu Portul Le Hâvre, traficul cu pasageri clandestini nu a fost reluat. Potrivit aceleiași surse, s-ar părea că, în urma plîngerilor companiilor maritime americane, măsurile de securitate la Le Hâvre au fost înăsprite, containerele sînt controlate unul cîte unul înainte de a fi încărcate.

Scăderea numărului pasagerilor clandestini sosiți în Canada, unde legile de imigrare sînt percepute ca fiind mai liberale, iar pasagerii sînt eliberați după stabilirea datelor personale, este și mai dramatică. Pînă la 31 august a.c., au fost descoperiți numai 71 de călători, în comparație cu 197, pe aceeași perioadă a anului trecut. Luna trecută, în Canada au sosit numai șase călători ilegali, la bordul a două vase avînd portul de origine Valencia, în Spania: patru români, un cubanez și un albanez. În iunie, au sosit în Canada numai patru călători, iar în iulie cinci. diferență substanțială între 54 pînă la 61, cîți au fost înregistrați din septembrie pînă în decembrie anul trecut. Michele Gregoire, purtător de cuvînt al Serviciului de imigrare canadian, a declarat că incidentele au culminat în mai, cînd la Montreal au fost descoperiți 21 de români, iar alți 14 au fost găsiți ascunși în containere la Le Hâvre, ceea ce, spune reprezentantul canadian, a descurajat, probabil, alte potențiale tentative de călătorie clandestină.

Țiganii români au renunțat la călătoriile clandestine pentru a ajunge în America

Scandalul Vadim - Spiroiu continuă

Șeful Serviciului de Contraspionaj este chemat în fața Comisiei de Apărare a Camerei Deputaților

Subcomisia pentru anchetarea cazului C.V.Tudor - Niculae Spiroiu, din cadrul Comisiei de Apărare a Camerei Deputaților, a înaintat o cerere Biroului Permanent, solicitînd continuarea investigațiilor și după prezentarea raportului privind cazurile pentru care a fost înființată, a declarat Agenției MEDIAFAX președintele subcomisiei, Nicolae Alexandru. Deocamdată, raportul subcomisiei, votat de Comisia de Apărare, este depus la Biroul Permanent și așteaptă introducerea pe ordinea de zi a Camerei Deputaților. În cazul în care această cerere va primi avizul Biroului Permanent și aprobarea prin vot a Camerei Deputaților, se intenționează audierea generalului-maior Victor Negulescu, șeful Direcției de Contraspionaj a MApN, întrucît "se cunosc persoanele din cadrul armatei care au furnizat informații cu caracter secret unor publicații și vrem să vedem ce măsuri au fost luate împotriva acestora", a precizat Nicolae Alexandru. Generalul Victor Negulescu nu a putut fi audiat pînă la data elaborării raportului, deoarece s-a aflat în concediu, a adăugat președintele subcomisiei.

Corneliu Vadim Tudor

Niculae Spiroiu

Încercînd să reducă numărul de accidente

Guvernul a decis majorarea cuantumului amenzilor pentru infracțiunile rutiere

■ a fost propus și un nou proiect de Cod Rutier

Prin noua modificare a cuantumului amenzilor care sancționează nerespectarea regulilor de circulație se speră limitarea numărului accidentelor, a afirmat gen. mr. Iulian Medrea, șeful Direcției Generale de Ordine Publică, în cadrul unei conferințe de presă desfășurate la sediul IGP. Noile măsuri sînt incluse în Hotărîrea Guvernului nr. 528 și vor intra în vigoare la 15 zile după publicarea în Monitorul Oficial. Scopul acestor măsuri urmărește mărirea cuantumului amenzilor, obligativitatea purtării centurii de siguranță în afara orașului, introducerea opririi mașinilor în cazul trecerii unei coloane oficiale la semnalul dat cu brațul sau cu bastonul de circulație de către un ofițer sau subofițer de Poliție. Șeful Direcției Poliției Rutiere, col. Dumitru Ciubotea, a exemplificat cîteva din noile amenzi: infracțiunile săvîrșite de pietoni, încredințarea conducerii unui vehicul cu tracțiune animală unui minor, debil sau handicapat, lipsa de semnalizare a bicicliștilor se vor sancționa cu sume cuprinse între 10.000 - 20.000 de lei; folosirea incorectă a semnalelor sonore, lipsa documentelor, nefolosirea centurii de siguranță, neoprirea în cazul unor accidente sau pentru ajutorarea celor rămași în pană-cu sume de 16.000-20.000 de lei; opriri și staționări neregulamentare, autocamioanele care murdăresc carosabilul, depășirea limitei de viteză cu pînă la 20 km/h, cu sume între 30.000 și 60.000; depășiri neregulamentare și neacordarea de prioritate, precum și depășirea vitezei cu pînă la 30 km/h cu sume cuprinse între 40.000-80.000 de lei; neoprirea la semnalizarea organelor de Poliție, refuzul de prezentare a actelor la control și depășirea vitezei cu peste 30 km/h-cu amendă de la 50.000 la 100.000 de lei; conducerea sub influența băuturilor alcoolice și blocarea trotuarului-cu amendă de la 70.000 la 120.000 lei; blocarea carosabilului de către participanți la nunți sau botezuri cu amendă de la 100.000 la 300.000 lei; repararea autovehiculelor cu urme de accident, de către șefi de ateliere sau alte persoane fără a li se prezenta și reține autorizația eliberată în acest scop de organele de Poliție cu amendă de la 300.000 la 1.000.000 de lei; neîndeplinirea de către organele de stat care administrează drumurile publice a obligațiunilor legale ce le revin în legătură cu întreținerea mijloacelor de semnalizare rutieră și de înlăturare urgentă a obstacolelor ivite pe drumurile publice se va sancționa cu amendă de la 100.000 la 300.000 de lei. Toate aceste amenzi vor fi reduse la jumătate dacă se vor achita pe loc sau în 24 de ore.

Proiectul noului Cod Rutier va fi dat publicității, urmînd ca eventualele sugestii ale participanților la traficul rutier să fie luate în considerare, a precizat, în cadrul conferinței de presă de la Inspectoratul General al Poliției, gen.mr.Iulian Medrea, șeful Direcției Generale de Ordine Publică. Proiectul a fost aprobat de două secțiuni ale Camerei Deputaților și se află în prezent la secțiunea a III-a. În paginile acestui document se găsesc o serie de reglementări inedite. Astfel, în cazul unor tamponări ușoare, conflictul se va putea aplana între cei doi conducători auto, prin schimbarea unor fișe tip cu datele personale sau, eventual, a cărților de vizită. Suspendarea carnetului de conducere se va face prin folosirea unui sistem de puncte care vor fi radiate în funcție de gravitatea abaterii. Odată cu epuizarea numărului de puncte, carnetul va fi ridicat timp de 6 luni. Dacă acest lucru nu s-a întîmplat timp de doi ani, dar au fost consumate o parte din puncte, se va reveni la numărul inițial.

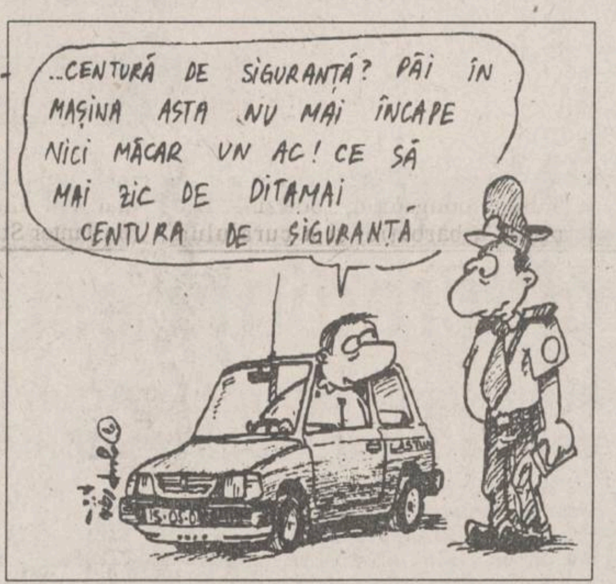
..CENTURĂ DE SIGURANȚĂ? PĂI ÎN MAȘINA ASTA NU MAI ÎNCAPE NICI MĂCAR UN AC! CE SĂ MAI ZIC DE DITAMAI CENTURA DE SIGURANȚĂ
15-OS-01

monitorul financiar

Deschiderea Bursei de Valori în luna noiembrie depinde de Parlamentul României

Costin Donoaica, directorul Direcției pentru Implementarea Pieței de Capital din cadrul BNR, a declarat Agenției MEDIAFAX că Bursa de Valori va începe să funcționeze din luna noiembrie, dar că acest termen depinde de Parlament, care trebuie să numească pînă atunci membrii Comisiei Naționale a Valorilor Mobiliare (autoritatea administrativă). În privința societăților care vor fi cotate la Bursă, sursa citată a precizat că "se au în vedere cele zece societăți care vor fi oferite acum prin programul de ofertă publică, societățile care deja au emis acțiuni pentru anul trecut - Ursus, Apulum, precum și alte societăți private".

Pentru susținerea programelor de restructurare a sectorului de transporturi sînt necesare 14 miliarde de dolari

Pentru susținerea programelor de restructurare a sectorului de transporturi sînt necesare 14 miliarde de dolari, a declarat miercuri Aurel Novac **(foto)**, ministrul Transporturilor. Finanțarea acestor programe se va face în două etape (I - 1994-1996; II - 1996-2005). Structura de finanțare a principalelor sectoare este următoarea: transporturile feroviare - 8,7 miliarde dolari, rutiere - 1 miliard dolari, fluviale - 3,4 miliarde dolari, maritime - 0,6 miliarde dolari, aerian - 0,2 miliarde dolari, conducte pentru magistrale petroliere - 0,6 miliarde dolari. Reabilitarea sectoarelor prioritare din rețeaua națională de drumuri (1053 km) se va desfășura prin finanțare BERD, BIRD și BEI. Pentru aceste lucrări, organismele financiar-bancare internaționale au trimis în România consultanți de specialitate în vederea supravegherii lucrărilor. Termenul maxim de finalizare a lucrărilor de execuție este luna septembrie 1997. Valoarea totală a investiției necesare modernizării acestor drumuri este de 228,159 miliarde lei.

Industria extractivă românească beneficiază de credite externe pentru modernizare și retehnologizare

Împrumutul primit de Regia Autonomă "Petrom" de la BERD (27,5 milioane dolari) va fi folosit pentru modernizarea a trei schele de producție (Berca, Brăila, Ploiești) și achiziționarea de echipamente petroliere de înaltă tehnicitate, au declarat Agenției MEDIAFAX surse din cadrul "Petrom "RA. Principalele echipamente ce urmează a fi achiziționate sînt instalații de lucru la sonde cu țevi de extracție flexibile, ecometre digitale pentru înregistrarea datelor, echipamente mobile pentru măsurarea unor parametri prezenți la sondele de producție, a viiturilor de nisip și de detectare a gazelor, pompe speciale de extracție, material tubular de extracție, de laborator, echipamente hard și soft, au precizat sursele citate.

Nicolae Văcăroiu s-a întîlnit cu președintele concernului Martin Marieta

Premierul Nicolae Văcăroiu l-a primit marți pe James Drumgool, președintele concernului multinațional Martin Marietta International Inc. Concernul este specializat în exportul de tehnologii înalte în domenii strategice. Conform declarațiilor d-lui Drumgool, una dintre prioritățile lui Martin Marietta o constituie stabilirea unor relații de durată cu partenerii viabili din estul Europei. În privința României, Martin Marietta este interesat de promovarea și punerea în practică a unor proiecte din domeniile electronicii destinate apărării naționale, aeronauticii și informaticii. Dl. Drumgool a apreciat că, în competiția cu celelalte țări din Est, România dispune de avantajul unei forțe de muncă calificate și al unor specialiști de marcă în informatică și electronică.

Produsele firmei moscovite Zil nu se vînd pe cartofi

În cadrul unei expoziții deschise la Centrul "Moldexpo" din Chișinău, firma moscovită Zil a prezentat ultimele sale modele de autocamioane și microbuze, "Moldoexpo" devenind, totodată, unic distribuitor al produselor Zil în Moldova, România și Bulgaria. Firma rusă s-a arătat dispusă să-și vîndă produsele și în sistem barter, contra produse alimentare, cu excepția cartofilor - unul din puținele produse alimentare de care se pare că Rusia nu duce lipsă.

Societatea de Servicii Informatice
SINTA S.A. Iași
oferă cel mai bun produs software de birotică,
TRASIS VI.0
pentru calculatoarele compatibile IBM-PC, ce poate fi utilizat pentru editarea și traducerea asistată a unor texte din limba română în limba engleză și din limba engleză în limba română, prin componentele de bază:
- dicționar român-englez (peste 30.000 de cuvinte)
- dicționar englez-român (peste 30.000 de cuvinte) - gramatica limbii engleze
- modul de editare și asistare a traducerii - driver audio de pronunție în limba engleză
Informații suplimentare la sediul firmei din Bd. Țuțora nr. 17.
Telefon 032/127108, 136077. Fax 032/137887

La porțile Orientului,un ziar în stil occidental

COTIDIANUL

Poziția 1003 în catalogul presei
Abonamentele se pot contracta la orice oficiu poștal din țară

MP® SA MOLDOPLAST
Șos. Chișinăului nr. 23. Telefon 135882. Fax 125480
încadrează de urgență
GEAMGIU
avînd și cunoștințe minime de tîmplărie

TV EUROPA NOVA
canal 54
Joi, 15 septembrie,
ora 20:50:
Film artistic
Promisiunea
producție SUA, regia Rod Holcomb
cu: Dana Delany, William Russ

A început procesul hoților de copii

■ televiziunea britanică a transmis în direct procesul soților Mooney

Milioane de telespectatori britanici au urmărit ieri, în direct, procesul soților Mooney, care au încercat să scoată ilegal din România o fetiță pe nume Monica. Adrian și Bernadette Mooney din localitatea Wackingham, comitatul Berkshire, au fost arestați la începutul lunii iulie la granița cu Ungaria și procesul trebuia să aibă loc acum două săptămîni. Atunci procesul a fost amînat, întrucît părinții fetiței - în vîrstă de numai 5 luni, care face obiectul acestui caz, s-au prezentat la tribunal fără avocat. Ei sînt acuzați de încălcarea legilor privind adopțiunea prin vinderea copilului lor. Judecătorul, luînd în considerație vîrsta lor și evidenta nepricepere în probleme juridice, a decis amînarea procesului pînă la numirea unui avocat din oficiu. Acuzarea își concentrează cazul asupra faptului că Adrian și Bernadette Mooney au încercat să o scoată ilegal din România pe fetiță, după ce plătiseră peste 4.000 de lire sterline unui intermediar din București. Acesta, împreună cu alți doi complici, vor compărea, de asemenea, în fața tribunalului. În caz că vor fi găsiți vinovați, cei doi britanici vor putea fi trimiși în închisoare pe un termen de pînă la 7 ani. Cu toate acestea, cercurile juridice din România au lăsat să se înțeleagă că ei vor fi tratați cu îngăduință.

Cotații la bursele internaționale, marți, 13.09.1994, ora 19,00, ora României

Marfa (preț/um)	Bursa	Cotația	
		Min	Max
Țiței ($/baril)	New York	15,84	16,18
Motorină ($/tonă)	New York	150	152,75
Aur ($/uncie)	New York	388,9	391,4
Platină ($/uncie)	New York	415,5	418,0
Cafea ($/tonă)	Londra	223,5	224,0

Cursurile de referință ale Băncii Naționale a României pentru valute în cont valabile pentru data de 15.09.1994

Valute în cont	Curs în lei	Tendința
Dolar SUA	1720	↗
Marca germană	1110	↘
Yen japonez (100)	1735	→
Lira sterlină	2690	↗
Franc elvețian	1331	↘
Franc francez	324	↘
Gulden olandez	990	↘
Lira italiană (100)	109	↘
ECU	2118	↘
DST	2522	↗

EDITORIAL

Cristian RACU

Noi cînd vom putea umbla dezbrăcați pe stradă ?

Inainte de prezentarea mesajului prezidențial am asistat marți la o scenă penibilă în Parlament: președintele Camerei Deputaților, Adrian Năstase, s-a chinuit din răsputeri să-i convingă pe senatori și deputați că ceea ce nu este scris într-o lege, dar care se poate subînțelege printr-un raționament tendențios, este mai presus de prevederile altei legi. Mai concret, domnul Năstase a afirmat că **studiile unor "specialiști în drept constituțional" sînt mai valabile decît prevederile Regulamentului Camerelor reunite ale Parlamentului.** Toată această tevatură s-a făcut doar pentru a împiedica luarea în discuție a mesajului prezidențial dar, poate și din dorința de a nu-i oferi nici o șansă opoziției pentru a-și prezenta punctul de vedere în legătură cu problemele importante ale țării.

Problema se putea rezolva simplu. În orice stat de drept este valabil principiul conform căruia **tot ce nu este interzis expres printr-o lege este permis**. Ba mai mult dacă o lege are unele lacune, iar o alta o completează, chiar dacă nu este de importanța primeia, atunci se ia în considerare completarea adusă în cea de-a doua lege. Un exemplu foarte simplu în acest sens este cel legat de **prevederea Constituției americane conform căreia nu ai voie să stai dezbrăcat**. Totul este foarte frumos, dar foarte mulți excentrici nu încalcă nici cît negru sub unghie legea plimbîndu-se dezbrăcați, polițiștii văzîndu-și de treabă fiind atenți ca "infractorii" să nu facă popas.

La noi asemenea obiceiuri sînt doar vise de adormit copii. Nimeni nu a protestat atunci cînd, foarte sigur pe el, domnul Adrian Năstase, în calitatea sa de președinte al adunării, a anunțat că, pentru a se dezbate mesajul președintelui va fi sesizată Curtea Constituțională. În fond de ce ar face-o cînd există atîtea alte precedente. De fapt el este reprezentantul noii "clase politice" din PDSR care nu mai recunoaște nimic și pe nimeni. Pentru el o lege sau un regulament sînt doar niște bucăți de hîrtie pe care le poate oricînd manevra în folosul său ori al colegilor săi de partid.

Oricum, în calitatea sa de președinte al adunării, domnul Năstase ar fi trebuit să facă un gest de minimă decență: să supună la vot propunerea deputatului Radu Berceanu. Nici măcar aceasta nu s-a întîmplat. De aceea ne întrebăm, dacă în Parlamentul României este posibil așa ceva, cum să mai sperăm ca micii funcționari de prin primării sau prefecturi să nu ne închidă ușa în nas găsindu-ne chichițe de lege interpretate cine știe cum de ei și să nu ne apostrofeze pentru niște lucruri care nu sînt trecute în nici o lege, dar care sînt niște concluzii reieșite din studiile juridice ale domnului funcționar? În stilul acesta, în America s-ar fi ajuns ca oamenii să fie arestați și pentru că stau dezbrăcați atunci cînd fac baie sau cînd își schimbă hainele, iar plimbatul în pielea goală va fi considerat un act de trădare națională. ■

CAFEAUA DE DIMINEAȚĂ

Puterea credinţei în slujba ştiinţei, prin noua şcoala post-liceală din Iaşi

Aurel LEON

Spitalul clinic nr. 2 "C.I. Parhon"

Sfîntul Apostol și Evanghelist Ioan, nedespărțit de Cel ce l-a chemat la apostolat, înfățișează împrejurările întîlnirii lui Iisus cu nefericitul paralitic.

Credincioși în puterea dumnezeiască, în lucrarea îngerilor și în realitatea faptelor miraculoase, iudeii știau că, lîngă Poarta Oilor, scăldătoarea Vitezda era locul unor astfel de vindecări. Pînă la vremea noastră, locul acesta evocă cele relatate de Sfînta Evanghelie.

Descrierea vie ca de martor ocular ne face să vedem aievea mulțimea de bolnavi: orbi, șchiopi, uscați, așteptînd să se vindece. Căci un înger al Domnului tulbura apa și cine intra întîi după tulburarea apei se vindeca de orice boală era ținut. Între numeroșii suferinzi, care așteptau clipa cea mare a însănătoșirii, se afla și bietul slăbănog învrednicit de îndurarea Mîntuitorului. De 38 de ani, acesta tot aștepta să intre primul în apă, dar nu avea pe nimeni să-l ajute. Ce icoană zguduitoare ni se înfățișează aici! Cît de singur și neajutorat era omul, înainte de venirea lui Hristos, Doctorul trupurilor și Mîntuitorul sufletelor noastre! În același timp, uimește puterea credinței sale și siguranța răspunsului dat, fără urmă de îndoială: "Doamne, nu am om ca să mă arunce în scăldătoare cînd se tulbură apa; că pînă vin eu, altul se coboară înaintea mea" (Ioan 5, 7). Dacă după aproape două mii de ani, întîmplarea aceasta răscolește orice inimă, cu atît mai mult a impresionat atunci pe toți cei de față. Omul așteptat de 38 de ani de acest bolnav S-a ivit acum la locul așteptării, în carne și oase. Dumnezeu răsplătește credința lui ca și credința multora dintre noi. Părintele Ceresc a trimis în lume pe Fiul Său Cel Unul-Născut pentru a vindeca pe toți fiii pămîntului. Iisus a fost așteptarea nu numai a acestui om de la Vitezda, măcinat de boală, ci El era așteptarea tuturor popoarelor, era Lumina spre descoperirea lor. Însuși Fiul Omului se arată la Poarta Oilor, căutînd pe cel ce aștepta aici de 38 de ani, spre a-l ajuta să fie aruncat în scăldătoare și să-l vindece de toată suferința. De bună seamă, Iisus, ca Dumnezeu atoateștiutorul, cunoștea dorința care l-a ținut pe slăbănog lîngă acest ochi de apă atît timp, "știind că este așa încă de multă vreme", totuși face apel la conștiința și voința lui, întrebîndu-l: "Voiești să te faci sănătos?"

Pe paturile de spital mii de suferinzi așteaptă sufletul milos care să-i ajute a intra în apa salvatoare. Și iată că Biserica s-a gîndit și la acești nefericiți care așteaptă ca puterea divină să-i invite: "Scoală-te din patul tău și umblă!"

Unii dintre noi au trecut sau trec prin împrejurări grele, fiind supusi bolilor cînd, pe lîngă ajutorul medicilor, au simțit și ajutorul credinței sincere în Dumnezeu. Credința cea adevărată te face nu numai să nu te simți singur, ci mai mult ea procură sentimentul nobil al demnității, puterea de a birui suferința și răul, ca urmare a păcatului. Ea te ajută să nu te simți, în lupta cu boala, singur, părăsit. În numele acestei credințe adevărate a activat și Mitropolia Moldovei și Bucovinei, obținînd crearea unei interesante unități școlare, patronată deopotrivă de minister și de Biserică. E vorba de Școala postliceală teologico-sanitară ortodoxă "Sfînta Parascheva" din Iași, str. Nicolae Bălcescu nr. 19, telefon 114051, care primește înscrieri pînă la data de 17 septembrie a.c. pentru concursul de admitere la următoarele secțiuni:

- Medicină generală - 60 locuri;
- Farmacie - 30 locuri;
- Tehnică dentară - 30 locuri;
- Igienă - 30 locuri.

Pentru întocmirea dosarului sînt necesare următoarele acte:

- diploma de bacalaureat (original);
- certificat de naștere;
- certificat de botez;
- recomandarea preotului paroh;
- adeverință medicală;
- cerere tip.

Examenele se vor susține la următoarele discipline:

- examen scris și oral la cunoștințe generale de religie - 19 sept.;
- examen oral la verificarea aptitudinilor muzicale și dicției - 20 sept.;
- afișarea rezultatelor preliminarii - 21 sept.;
- examen scris la Biologie - 27 sept.;
- examen scris la Chimie generală - 29 sept.;
- afișarea rezultatelor finale - 1 oct.

În cadrul profilelor amintite mai sus se vor instrui asistenți și asistente pentru spitale, mănăstiri, parohii, policlinici și alte centre sau puncte medicale de la orașe și sate.

Noua școală este o șansă deosebită pentru tinerii creștini, fete și băieți, dornici să armonizeze în viața lor știința medicală cu spiritualitatea creștină pentru lucrarea caritativă (filantropică) a Bisericii în societatea românească de azi.

Absolvenții acestei școli vor beneficia de burse în străinătate oferite de Mitropolia Moldovei și Bucovinei, și, datorită dublei pregătiri - medicală și teologică -, vor avea prioritate în ocuparea unui loc de muncă.

Precum se vede, e vorba de o școală cu profil nou în țara noastră, o unitate în care se pune accentul pe recomandarea preotului paroh, iar în cadrul probelor primează cunoștințele generale de religie. În ședințele de la protopopiate, preoții au fost îndemnați să-i ajute pe candidați în pregătirea pentru examen. E o ocazie unică de care pot profita mulți tineri, mai ales cei din lumea satului. Azi sîntem în 15 septembrie, deci mai sînt două zile pînă la închiderea înscrierilor.

Deocamdată, salutăm crearea unei astfel de școli, considerînd-o bine venită în aceste vremuri de tulburare a conștiințelor și de subjugare a religiei unor interese mercantile. ■

SFINȚII DE LÎNGĂ NOI

"Nimic nu este pierdut atîta vreme cît credința este în picioare"

■ dialog cu părintele Arsenie Papacioc, de la Schitul Techirghiol (II)

- Mă mir că nu-mi spuneți nimic vizavi de faptul că uneori îmi este rușine că exist și mai ales că îmi este rușine să mă iau în serios, să-mi dau atenție. Adică, uneori pot părea neserios fără să fiu cu adevărat astfel, ci pentru că, realmente, mi-e jenă că sînt. Și atunci caut să superficializez anumite stări de lucruri, dorințe ori fapte ale mele, ca să pulverizez ce-mi aparține într-un zîmbet ce poate părea ușuratec.

- Adevărul este că ați fost vizitat de părerea de sine că "sînt ale mele", dar dumneavoastră v-ați dat seama că nu vă aparțin în totalitate. V-am spus: nu vă opriți viața pe loc! Pentru părerea de sine, lucrurile nu trebuiesc oprite. Vă subestimați, apoi, vă supraestimați.

- Așa, exact! Pendularea asta e foarte dureroasă și nesporitoare, neliniștitoare.

- Nu, dumneavoastră, cum zic, stați pe poziția unui om care dorește să se mîntuiască în profesia pe care o practicați. Nu trebuie să vă temeți pentru că, uneori, orgoliul își arată fața, pentru că puteți anihila această stare de mîndrie printr-o stare de smerenie. Eu cred că sînteți capabil de smerenie, sînteți pe drumul cel bun. V-am citit ultima carte, **Tentativă de spovedanie**, mi-a trimis-o părintele Galeriu, și am găsit acolo adîncimi rare care mi-au arătat că v-ați frămîntat îndelung și cu folos. Cînd voi avea din nou vreme, am să recitesc această carte, pentru că poezia trebuie trăită pe îndelete și cu răbdare. Eu nu sînt în stare să fac observații literare, dar ce-am citit mi-a plăcut mult. Stilul dumneavoastră de poezie, în care sufletul este cu putere prezent, are profunzime deosebită și am observat că fiecare cuvînt e bine dibuit - are o subtilitate proprie. Subtilitatea cuvintelor din poezia pe care o scrieți e aparte, cum n-am mai întîlnit de multă vreme.

- Vreau să vă spun, părinte, că am mereu sentimentul că nu am făcut mai nimic, nu numai în poezie, dar și în viața asta a mea. Am fost mulți ani profesor și am muncit mult, dar parcă nu destul. Am, de multe ori, impresia că sub mine se așterne un gol, că nu am făcut tot ce puteam face, că nu trăiesc deplin, că nici n-am pus început lucrării mele. Mi-e o cumplită teamă ca nu cumva în ultimul ceas al vieții mele să nu fiu silit să spun că am trăit în zadar, fără rost. Mă observ uneori și constat că, după orice faptă a mea, aștept un răspuns, aștept să văd dacă este bine primită, dacă era necesară și de folos.

- Nu cred că este bine ceea ce faceți dumneavoastră, să știți! Nu este bine ce faceți! E ca și cum ați spune mereu: "Doamne, am făcut, dă-mi!" Faptul că așteptați nu cred că e bun. Ce să aștepți?! Ce să așteptați? Dumneavoastră controlați-vă echilibrul de care vorbeam, adică să vă întrebați: Sînt pe drumul cel bun? Am datoria, apoi, să mă smeresc pentru că lucrarea lui Dumnezeu este cu voința mea. Și mergeți înainte!

- Dar foarte arar, părinte, sînt convins că sînt pe drumul cel bun, că sînt pe cale! De cele mai multe ori mă îndoiesc de acest lucru.

- Păi, adevărul este că vă cenzurați la fiecare mișcare. Nu vă mai cenzurați tot timpul! De ce mereu vă cenzurați? E adevărat, spiritul autocritic e necesar în creație, dar nu vă criticați tot timpul, la tot pasul, pentru că, astfel, vă opriți viața pe loc! D-le Dorin Popa, trebuie să țineți cont de elementele principale în ceea ce privește existența noastră ca ființă de răspundere. Adică: sînt pe drum de mîntuire? Dacă sînt pe drumul mîntuitor, atunci e bine. Și care este acest drum? E drumul verificat de Biserică, verificat, în sfîrșit, de toți Sfinții Părinți. Și atunci, dacă-l știți, mergeți pe drumul acesta! Eu nu mă îndoiesc că fac rău. Că făcînd lucrul acesta, care era bun, mi-au venit mîndrii și mai știu eu ce, vă spun, nu, nu vă opriți, din cauza mîndriilor, pe loc! Mîndriile le veți stinge dumneavoastră la spovedit. Sau, recunoscîndu-le ca existente, deja sînteți pe un drum foarte bun. Adică, recunoscîndu-le ca negative deja, nu sînteți un om pierdut, pentru că - să zic așa - nici o nenorocire nu înseamnă nimic. Nimic nu este pierdut atîta vreme cît credința este în picioare, cît sufletul nu abdică și capul se ridică din nou! Nimic nu e pierdut definitiv. Se poate întîmpla să aveți o cădere, se poate, dar să știți dumneavoastră că Diavolul ne încurcă lucrurile spre a ne băga în diferite greșeli. Dar nu acesta este scopul lui principal. Scopul lui principal este ca tu să te descurajezi, căzînd în greșeala aceea și să cazi, apoi, în deznădejde. Acesta e scopul Diavolului. De aceea zi: nici o nenorocire nu înseamnă ceva, nimic nu e pierdut! **(a consemnat Dorin POPA)**

UNGHIUL DE TRAGERE

Un subiect de roman

Val CONDURACHE

Flaubert a găsit subiectul din **Madame Bovary** într-un fapt divers, tipărit de o gazetă de provincie. Cîte astfel de fapte diverse nu ne scapă printre degete cînd citim gazetele? Paginile sînt pline de întîmplări senzaționale, pe care cititorul de rînd le devoră cu aviditate. Ele țin locul de evenimente într-o existență care este, pentru cei mai mulți, searbădă. Una e să fii contemporan cu un război și alta cu o coadă la pîine. O zi în care nu s-a întîmplat nimic în viața ta, altceva decît slujba și casa, ți se pare pierdută. Aici intervine gazeta, care-ți dă sentimentul că trăiești într-o existență trepidantă, plină de neprevăzut, uneori crudă, dar animată de pasiuni devoratoare. Se mai comite o crimă, se face o spargere, mai afli de-un viol. Monotonia zilei se face țăndări: gazeta îți aduce aminte că viața e la doi pași de tine, în apartamentul vecin, unde se poate produce o dramă.

Și dramele se produc, iar zilele noastre sînt pline cu tot felul de subiecte de roman. În Belgia, de pildă, un oarecare Chester Szuber, tată a șase copii, are nevoie de un transplant de inimă pentru a supraviețui. Transplantul nu se poate face decît în condiții speciale, corpul străin este respins în cele mai multe din cazuri. Omul așteaptă, pe patul de spital, patru ani. Impresionată de chinul tatălui, una din fiice, Patti Szuber, se hotărăște, la 22 de ani, să doneze organele interne, în caz de deces, bolnavilor aflați în situația tatălui ei. Dracul își vîră coada: Patti moare într-un accident rutier și chiar inima ei e folosită pentru transplant, în cazul tatălui. Întîmplarea bate la ochi: e atît de neobișnuită, atît de senzațională, încît nici n-ai ce scoate din ea. Știrea, publicată în presă, e mai "tare" decît orice roman care-ar încerca s-o dezvolte. Care părinte, pe lume, supraviețuiește cu inima copilului său în locul inimii lui? Ce mai poți să adaugi la una ca asta? Pui punct și te întorci la literatură. Faptul divers moare, în aceeași zi, în pagina care l-a publicat.

Senzaționalul, însă, de-abia începe; salvat de la moarte, părintele află cumplita veste. Ce zice mai departe gazeta ține de lumea noastră profană, căzută din condiția tragică. În versiunea oficială, tatăl declară că pierderea suferită este atenuată la gîndul că dragostea copilului bate în pieptul părintelui. E un fel de a zice. Dacă Chester Szuber s-a împăcat cu gîndul că fiica lui trăiește și după ce-a murit însuflețind un om care a stat în agonie, noi avem dreptul să ne imaginăm un alt scenariu, în care tatăl intră pe Calea Regală în tragedie, precum Oedip. Chester Szuber este autorul unui incest mai profund decît fiul care trăiește cu propria mamă și care are urmași cu ea. El nu trăiește în fiica lui, ci prin ea, iar faptul de-a supraviețui prin moartea ei ar trebui să-l îndemne nu să-și scoată ochii, precum Oedip, ci inima. S-o țină în palmă, cum ține Hamlet craniul lui Yorick și să spună un monolog pe măsură. Noi, însă, nu trăim într-o lume tragică, iar Chester Szuber, eroul acestor rînduri, se va putea întoarce în mijlocul familiei, alături de ceilalți cinci copii, încercînd să-și reia viața de toate zilele. Bun familist, Chester Szuber va muri tot în pagina de ziar, unde numele lui a apărut, o singură dată, pe pagina unu. ■

NOUTĂȚI EDITORIALE

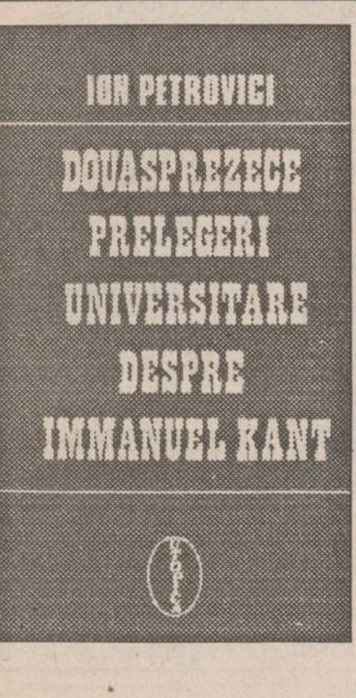

ION PETROVICI

DOUASPREZECE PRELEGERI UNIVERSITARE DESPRE IMMANUEL KANT

Ion Petrovici, ***Douăsprezece prelegeri universitare despre Immanuel Kant*****, Ed. Agora, Iași, 288 pg., 2800 lei.** Pe fundalul unei mișcări filosofice autohtone sensibil ancorată în marile creații ale filosofiei universale, prelegerile profesorului I. Petrovici trezesc interesul pentru metafizică constituindu-se totodată, la vremea în care au fost concepute, 1935-1936, într-un "adevărat botez filosofic".

Ioan Petru Culianu, ***Eros și Magie în Renaștere*****, 1484, Ed. Nemira, București, traducere de Dan Petrescu, prefață de Mircea Eliade, postfață de Sorin Antohi, 468 pg., 4500 lei.** O veritabilă arheologie a imaginarului, mai mult reconstituire și mai puțin interpretare, o țesătură surprinzătoare în care se întîlnesc elemente ale teoriei magiei cu ansamblul științelor epocii, de la mnemotehnică și medicină la alchimie.

Ovid S. Crohmălniceanu, ***Amintiri deghizate*****, Ed. Nemira, București, 208 pg., 2000 lei.** De ce "deghizate"?... fiindcă sînt niște amintiri care se iscă din actul de exegeză literară. "(...) Deghizarea trebuie înțeleasă ca o cale de biruire a timidității. Numai așa naratorul are curajul să-și asume rolul. Și nici nu-i este greu, pentru că rămîne în pielea proprie, deghizamentul nefiind altceva decît felul său natural de comportare." **(Autorul)**

Jeffrey Archer, ***Să-i spunem Președintelui?*****, Ed. Vivaldi, București, traducere și note de Doina Cerăceanu, 304 pg., 3200 lei.** După "Cain și Abel" și "Fiica risipitoare", acest roman încheie trilogia americană a celebrului scriitor britanic care a reușit să depășească cu mult, prin deosebita tensiune creată de intrigă, chiar și "Ziua șacalului".

James Whitaker, Diana vs. Charles, ***RAO International Publishing Company*****, București, traducere de Franciska Dumitru, 224 pg., 2700 lei.** Corespondent regal la "Daily Mirror", realizator de emisiuni radio-tv dedicate celor mai recente evenimente ale Casei Windsor, J. Whitaker este cel mai avizat cronicar al Casei regale britanice, chiar dacă aspectele pe care le dezvăluie nu sînt întotdeauna plăcute. Este și cazul volumului de față în care povestea de dragoste a secolului se transformă într-un coșmar care va zdruncina din temelii însăși Coroana.

James Clavell, ***Gai-Jin*****, Ed. Elit Comentator, București, traducere de Alfred Neagu, 2 vol., 1540 pg., 10500 lei.** Continuînd acțiunea romanelor "Shogun" și "Tai-Pan", Gai-Jin (cuvînt japonez ce se poate traduce prin venetic, străin), reia povestea pătrunderii Occidentului în Japonia într-un lanț viciat de interese contrare în care se întrepătrund spiritul pragmatic al Occidentului și subtilitatea orientală. **(Irina STRATULAT)**

AGENȚIA DE TURISM
NET

vă provoacă să participați la excursiile:
BELGIA ■ 26 octombrie 700.000 lei;
GRECIA ■ 7 noiembrie 350.000 lei;
FRANȚA PARIS ■ săptămînal 990.000 lei.
TURCIA ■ 20 septembrie 50.000 lei.
POLONIA ■ 17 septembrie 50.000 lei.

Informații și înscrieri:
IAȘI - Casa Modei - mezanin. Telefon 032-117596.
PIATRA NEAMȚ - Telefon 033-631536.

Din scrisorile, telefoanele și audiențele zilei

■ Privatizare și concurență

Dl. Marian Ciornei, Iași. Privatizarea a devenit subiectul principal la ordinea zilei. Și așa cum se întîmplă de patru ani, oamenii sînt dezorientați de tot felul de zvonuri și afirmații nefondate. Din motive de propagandă demagogică, li se dă impresia că privatizarea va duce la îmbogățirea lor. Ceea ce evident este fals, iar gogoașa nu este departe de filosofia CARITAS. Adică să faci bani din nimic. A crede că guvernul face privatizare pentru a îmbogăți cetățenii este chiar ridicol. Privatizarea este necesară din alt motiv. Economia de piață funcționează foarte bine cînd funcționează și concurența. Astăzi, în economia românească nici vorbă nu poate fi de concurență adevărată. Întreprinderile sînt conduse în general de oameni incompetenți, dezinteresați și corupți, eficiența și calitatea sînt minime, dar prețurile sînt maxime. Iar în lipsa Legii falimentului, directorii iau decizii, iar salariații suportă consecințele. Industria particulară nu se poate dezvolta pentru că este legată de materii prime controlate de stat, la prețuri astronomice. De aici blocajul din care economia nu mai poate ieși decît prin privatizare. Pentru interesele țării nu are importanță prea mare în mîinile cui se vor concentra activele, ci instaurarea legilor de piață. În cadrul acestor legi de autoreglare, cu incompetenți, industria va da faliment, iar activele vor ajunge la cei mai capabili, uneori și cei mai șireți. S-a demonstrat clar că statul este un prost administrator al bunurilor societății, chiar dacă recent Ion Iliescu vroia să convingă parlamentarii că lucrurile ar sta altfel. Sectorul privat este necesar nu pentru a crea bogătași ci pentru a asigura o eficiență maximă activității economice. În urma privatizării și a concurenței între întreprinderi, cel care are de cîștigat este cetățeanul de rînd. Acesta este adevăratul motiv pentru care este necesară privatizarea. Nu talonul de un milion de lei care reprezintă doar praf în ochii cetățeanului naiv, credul.

■ Lipsește uleiul și pentru candelă

D-na Alina Faraon, Iași. Tot orașul l-am bătut, magazin cu magazin. Nicăieri n-am găsit să cumpăr o sticlă de ulei - într-un oraș unde este una din cele mai mari fabrici de ulei comestibil din țară. Era Ziua Crucii și n-am găsit ulei nici pentru aprins candela, darămite pentru tigaie.

■ Somații și avertismente în vînt

Dl. D.V., Aleea Copou nr. 4 bis, Iași. De la Primăria Iași, Comisia Monumentelor, Ansamblurilor și Siturilor Istorice pentru Moldova, cu semnătura primarului, a consilierului juridic Claudiu Ilisei și a arhitectului-secretar comisie Maria-Ana Zup, a pornit adresa nr. 35271/29.08.1994 prin poștă. Sînt somați oamenii ca "pînă la data de 8 septembrie 1994 să prezinte la serviciul juridic contencios al Primăriei Iași titlul în baza căruia este deținut imobilul de la adresa Aleea Copou nr. 4 bis, Iași". Somația este continuată cu avertismentul: în caz contrar, expeditorii își rezervă "dreptul de a-i acționa în judecată" pe indisciplinați. Dar indisciplinații lipsesc pentru că însăși somația și avertismentul la care ne-am referit nu vizează persoane individualizate prin nume și prenume.

■ Segmentul de pîine - 240 lei bucata

D-na Veronica Palade, Iași. Pîinea de 0,400 kg, s-a anunțat, costă 255 lei bucata. După intrarea în vigoare a noilor prețuri, am cumpărat acest sortiment din trei zone ale orașului Iași. M-a costat 320-380 lei bucata. Lîngă magazinul alimentar "Diana", de la Piața Nicolina, pîinea costă 240 lei, dar e doar un segment din ceea ce se numește produs. Prețul grîului e de 220 lei/kg în toată România, dar kilogramul de făină costă 720 lei la magazinul "Orient" și 480 lei la "Prodas", ambele din Podu Roș. Așa și pîinea - 250 lei în București, Piatra Neamț ori Bacău; 320-380 lei la Iași. În țara românească unde s-au recoltat, în 1994, 6.800.000 tone grîu și secară. Dar dacă era secetă și recolta se făcea doar pe jumătate?

■ Trotuarele nimănui

Dl. Iordache Iacob, Iași. Marcajele de circulație proaspăt refăcute pe Splai Bahlui, malul drept, dau distincție străzii. De la complexul comercial Avram Iancu spre Stația de Salvare și Autobaza R.A.T.C. însă, ai sentimentul, mai ales dimineața și seara, că ai pătruns într-o localitate suburbană. Marcajul carosabilului este umbrit de cum arată trotuoarul - năpădit de gropi în asfalt, de troscot ori plante cît omul. Dacă îngrijim drumul mașinilor, de ce n-am face-o și pentru locul unde trec pietonii, fie și numai personalul de la R.A.G.C.C. **(Ion N. OPREA)**

DREPTUL LA REPLICĂ

Ministerul Finanțelor nu a stabilit modul de plată a abonamentelor pentru veteranii de război

Urmare a apariției articolului "Respectarea legii la ROMTELECOM este facultativă?" din ziua de 13 septembrie a.c., vă rugăm a publica răspunsul nostru după cum urmează:

R.A. ROMTELECOM în data de 28.08.1994 a comunicat că pînă în prezent Ministerul Finanțelor nu a răspuns solicitării Ministerului Comunicațiilor referitor la unitatea care va furniza sumele aferente drepturilor prevăzute prin Legea 44/1994, context în care unitatea noastră are obligația de a încasa în continuare abonamentele telefonice cu toate consecințele care decurg din neachitarea acestora.

Pînă la data primirii adresei de mai sus, Direcția de Telecomunicații Iași a acceptat toate cererile depuse de veteranii de război, comunicînd verbal că pînă la primirea precizărilor privind decontarea, nu se vor opera gratuitățile.

Cu toate acestea mulți solicitatori nu și-au achitat abonamentele telefonice, fapt ce a condus la calcularea penalităților și chiar suspendarea posturilor telefonice.

Rugăm pe această cale toți veteranii de război, titulari de posturi telefonice să se adreseze Asociației Veteranilor de Război din județul Iași, pentru a li se face comunicările necesare.

Director,
Ing. Alexandru GAGEA

CURSUL DE SCHIMB AL PRINCIPALELOR VALUTE

VALABIL PENTRU DATA DE 14- 09 - 1994

	DOLAR			MARCA		
Casele de schimb valutar	C	V	CS	C	V	CS
BANCA AGRICOLĂ Tel. 113133	1685	1702	3%	1090	1101	3%
BRD - Tel. 211340	1725	1811	1%	1118	1173	1%
BRCE - Tel. 145555	1750	1837,50	2%	1135,41	1192,18	2%
BANKCOOP - Tel. 112768	1710	1758	1%	1080	1134	0%
BANCA DACIA FELIX Tel. 142526	1715	1800	5%	1110	1160	5%
CREDIT BANK Tel. 117591	1700	1751	6%	1100	1133	6%
Casa de schimb "EDMOND" Tel. 115309	1740	1827	0%	1110	1165	0%
Casa de schimb "HIGECO" Tel. 112035	1750	1796	3%	1130	1155	3%

BOMBA DE CAUCIUC

E o zicală care circulă, de vreo trei ani, printre ieșenii ghiduși: Cîinele moare de prea multă alergătură, iar ziarul "24:ORE" de grija "Monitorului". Noi, de aicea, de pe păturice, nu am vrut să dăm crezare că s-ar fi născut o asemenea frumoasă perlă a înțelepciunii moldave, deși, parcă se afla un sîmburaș de adevăr pe ici pe colea. Dacă ar fi să răsfoim colecția ziarului "24:ORE" din ultimii trei ani și ceva, am observa cum, încă din primele săptămîni de la apariția pe piața ieșeană a "Monitorului", Conu Anti și cîtiva oameni răi de acolo au publicat o grămadă de note veninoase, insinuări de cea mai joasă categorie, acuzații neîntemeiate (inclusiv vizînd trădarea de țară, sugerînd că ziariștii de la "Monitorul" sînt "vînduți unor puteri străine, cu caracter antiromânesc"). Dacă ar fi să răsfoim colecția "Monitorului" din aceeași perioadă, vom vedea că ziarul care adăpostește, în prezent, bomba de cauciuc, nu a răspuns niciodată insinuărilor și insanităților gazetărești din ziarul editat în strada Elena Doamna din Iași, județul Iași, decît atunci cînd a fost neapărată nevoie, pentru a pune lucrurile la punct. Se știe că orice calomnie, repetată la nesfîrșit, ajunge să capete valoare de adevăr, ceea ce trebuie împiedicat, bineînțeles.

Iată că ieri a apărut în ziarul lui Conu Anti o notiță, cu titlul Gazeta "Copiatorul", care se constituie într-o probă zdrobitoare vizavi de felul cum arată presa provincială, făcută de oameni neinformați și intoleranți, izolați de Occident și de regulile presei care se face acolo de zeci de ani, care se cred buricul județului în materie de gazetărie, atoateștiutori și incapabili să accepte vreun sfat, indiferent de la cine ar veni. Despre ce este vorba? În notița de ieri din "24:ORE", fără a se face vreo referire la ziarul "Monitorul", s-a scris, în cunoscutul ton ipocrit, că "în principiu" Conu Anti și ceilalți ar fi fost "dispuși" să salute "cu bucurie apariția pentru prima dată în provincie, a unui ziar de 12 pagini". Chiar dacă ar fi ar fi fost dispuși "în principiu" să salute ziarul de 12 pagini, domnii respectivi nu au făcut-o, pentru că au găsit două argumente care literalmente ne-au dat pe spate cînd le-am citit. Mai întîi, "continuarea penibilei și ridicolei copilăreli a cuplului jumătate fetiță, jumătate javră". Auziți, stimați cititori ai bombei de cauciuc, ne-au poreclit "jumătate fetiță, jumătate javră" și au zis despre bombele noastre că sînt "penibilă și ridicolă copilăreală"! Vai, vai, vai, ce ne-au mai jîcnit domnii ăștia, ne-au făcut să ne rușinăm de-am sărit de pe păturice cîțiva coți în aer, nu altceva. De asemenea, băieții i-au jîcnit puternic și pe cititorii bombei de cauciuc, sugerînd despre aceștia că se dedau la chestii penibile și ridicole.

Dar chestia care ne-a rupt pur și simplu în două de rîs a rezultat din pretenția domnilor respectivi de a fi promotorii unui stil original de prezentare grafică. Dumnealor au insinuat, în notița cu pricina, că "Monitorul", chipurile, a efectuat "o copiere revoltătoare a coloanei/sumar după modelul din ziarul nostru. Dacă există un minim bun simț, ori se va renunța la coloană, ori se va indica sursa". Semnat: ARGUS. Văleleu și vai de mine, domnilor de la "24", bun simț există cu kilotona, dar, cu maximă discreție, ca să nu afle toată lumea și să se hlizească despre dumneavoastră, trebuie neapărat să vă șoptim cît de înduioșători puteți în provincialismul de presă pe care-l profesați. Adică, trebuie să vă spunem că așa-zisa "coloană/sumar" care pretindeți că ar fi după modelul din ziarul "24" este o formulă grafică de prezentare, pe pagina întîi, a conținutului unui ziar, formulă folosită de toate ziarele din Occident de zeci de ani. Dacă nu credeți, treceți pe la "Monitorul", să vă arătăm zece kile de ziare americane, franțuzești și englezești, care toate au în pagina întîi buclucașa "coloană/sumar". Dacă era să se citeze sursa, apoi "Monitorul" ar fi trebuit să înșiruie un pomelnic nesfîrșit de ziare occidentale care folosesc asemenea "coloană/sumar", nu o gazetă editată la Iași. Ei, nu e ăsta provincialism de presă, cînd un biet ziar de opt pagini se crede mai întîi "național", apoi inițiatorul tuturor regulilor gazetăriei occidentale? În altă ordine de idei, ceea ce faceți nu e prea frumos, pentru că vin vremuri grele pentru presă, iar cine va fi vulnerabil va fi ras primul. Nu mai fiți așa de sălbatici și infatuați, mai dați-vă cu oamenii, că altfel nimeni nu va ridica un deget pentru a vă apăra, v-o spunem de aici, de pe păturice, cu toată penibila și ridicola copilăreală de care sîntem în stare. Să trăiți și să îmbătrîniți în presă!

LIZUCA și PATROCLE

SĂNĂTATE

Sănătatea și școala... la 15 septembrie 1994

15 septembrie reprezintă pentru elevi, părinți și bunici, începutul unui nou an de eforturi, de speranțe și realizări.

Activitatea susținută a elevilor este posibilă numai cu condiția existenței unei perfecte stări de sănătate care este dependentă în mare parte de condițiile igienico-sanitare din unitățile de Învățămînt.

De aceea, preocuparea cadrelor medico-sanitare și a cadrelor didactice pentru formarea unei culturi sanitare a tinerei generații este foarte importantă, ea constituind un factor activ de asigurare a sănătății personale și a stării de sănătate comunitare.

Temelia educației pentru sănătate trebuie însă pusă în cadrul familiei. Rezultatele triajului epidemiologic din prima zi de școală (curățenia perfectă a corpului, părul tuns și pieptănat, unghiile tăiate, hainele proaspăt curățate, lenjeria spălată, pantofii lustruiți și... batista care nu trebuie să lipsească din buzunar), vor dovedi în ce măsură familia se implică în realizarea educației sanitare a copiilor.

Obligatoriu pentru elevii din clasa I, cît și pentru cei ce și-au schimbat școala este prezentarea în prima zi de școală a avizului epidemiologic completat la zi cu imunizările efectuate. În toamna acestui an elevii claselor I vor primi trei imunizări, după cum urmează:

- septembrie - testare PPD și eventual revaccinare BCG;
- octombrie - vaccinarea DT (diftero-tetanică);
- noiembrie - revaccinarea antirujeolică - efectuată pentru prima dată la nivel național la vîrsta școlară.

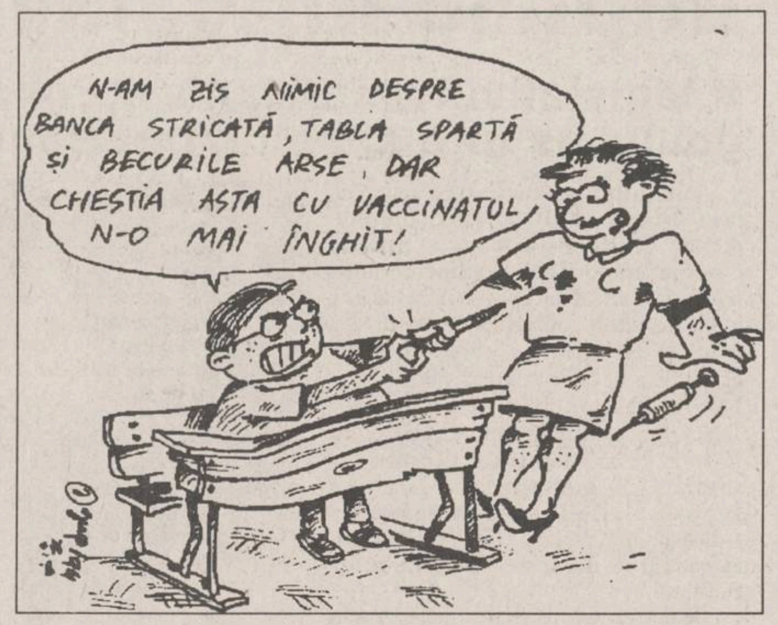

N-AM ZIS NIMIC DESPRE BANCA STRICATĂ, TABLA SPARTĂ ȘI BECURILE ARSE, DAR CHESTIA ASTA CU VACCINATUL N-O MAI ÎNGHIT!
C

Tot atît de important pentru asigurarea sănătății comunitare este starea de sănătate a corpului didactic, care va fi dovedită prin efectuarea examenelor medicale obligatorii (MRF, RBW, examen clinic general).

În legătură cu condițiile igienico-sanitare din unitățile de Învățămînt, controalele efectuate de către personalul Inspectoratului de Poliție Sanitară și Medicină Preventivă Iași au arătat o pregătire insuficientă a școlilor (se motivează lipsa fondurilor) la data începerii noului an școlar, după cum urmează:

- igienizarea școlilor fie nu s-a făcut, fie s-a făcut parțial;
- instalațiile sanitare nu au fost puse la punct;
- tablele sînt sparte și nu au contrastul corespunzător (ceea ce favorizează apariția tulburărilor de vedere);
- băncile sînt necorespunzătoare vîrstei elevilor - favorizînd pozițiile vicioase, cu deformări ale coloanei vertebrale;
- iluminatul artificial este total necorespunzător (număr insuficient al corpurilor de iluminat, instalații electrice neverificate);
- școlile nu sînt pregătite cu recipienți necesari în cazul unei distribuții intermitente a apei;
- materialele dezinfectante sînt în cantități cu totul insuficiente.

Să sperăm în rezolvarea cît mai grabnică a celor de mai sus și într-un început de an școlar mai bun...

Dr. Mardare Daniel
Medic specialist MG-IPSMP Iași

ALL SOUND
în fiecare seară
la Terasa Bolta Rece
Nostalgic Rock & Blues '50 - '80
cum nu ați mai ascultat vreodată pe o terasă.
În această seară, între orele 19.00-24.00
● Black Collection IV
● Dirty Dancing - Soundtrack
● The Doors - Best Of
● Rescue Me - 50'-60'
● Dedicated To The One I Love (50'-60')
ALL SOUND
Sponsor muzical: bineînțeles, casetele ALL SOUND

SIGUR VĂ INTERESEAZĂ

■ Revizii instalații utilizare gaze

Str. Bacinschi, bl. T12, sc. B.

■ Închidere gaze - orele 10,00-13,00

Str. Stroici, Mărăcineanu, Dragoș, Spancioc, Fulger, Călărași, Trompetei.

CARNETUL ZILEI

♱ Sf. Iosif de la Partoș; sf. mc. Nichita Romanul

14° — 32° C

VREMEA

Vremea se menține caldă, cu cerul mai mult senin. Temperaturile maxime vor fi cuprinse între 29 și 32 grade C., iar cele minime între 14 și 18 grade C. Izolat, dimineața, este posibilă ceața. **(Mihaela GÎRȚU - Centrul de Prevedere a Vremii, Bacău.)**

TV BUCUREȘTI

TVR 1 7,00 TVM. Telematinal ■ 10,00 Actualități ■ 10,05 Calendar ■ 10,20 Desene animate: Cro ■ 10,45 Clopoțelul sună iarăși! ■ 11,45 Versailles și grădinile sale. Documentar (CFI). ■ 12,15 Film serial: Mala Mujer (r) ■ 13,05 1001 audiții ■ 14,00 Actualități ■ 14,10 TVR Iași. Est Meridian ■ 15,05 TVR Cluj-Napoca. ■ 15,55 Avanpremieră ■ 16,00 Actualități ■ 16,10 Divertisment internațional ■ **17,00 Fotbal: Gloria Bistrița - Real Zaragoza** în primul tur al Cupei UEFA. ■ 18,50 Tragerea Loto Expres și Excepțională Loto ■ 19,00 Medicina pentru toți ■ 19,30 Desene animate: Candy, Candy ■ **20,00 Actualități:** Buletin meteo; Sport ■ 20,40 Publicitate ■ **20,45 Film serial: Ludwig** (Italia). Ep. 3 ■ 21,45 Studioul economic ■ 22,25 Enigma. ■ 22,55 Simpozion. ■ 23,40 Actualități ■ **0,05 Film serial: Forsyte Saga** (Anglia). Ep. 10 ■ 1,00 Tenis: Marele turneu "Romanian Open" de la București.

TVR 2 7,00 TVR Cluj-Napoca ■ 8,00 Din cele mai frumoase melodii populare ■ 9,00 Magazin Satelit ■ 10,00 Ora de muzică: ■ 11,00 Telejurnal Worldnet ■ 11,30 Desene animate ■ **12,00 Tenis. Marele turneu "Romanian Open"** În pauză: Actualități (ora 14,00) ■ 16,00 Desene animate: Candy, Candy ■ **16,30 Film serial: Și bogații plîng** (Mexic) ■ 17,00 Ceaiul de la ora 5: ■ 19,00 Emisiune în limba germană ■ 20,00 Actualități ■ 20,30 Ritmuri muzicale ■ 21,00 TVM. Mesager ■ **21,30 Pro Memoria.** Prof. dr. Aurel Golimas (II). ■ 22,00 TV5 Europe. Telejurnal în limba franceză ■ **22,30 Film serial: Santa Barbara** (SUA). Ep. 6 ■ 23,15 Eurogol. ■ 23,45 Să iubim pomii înfloriți și oamenii necăjiți!

TV SATELIT

RTL *RTL*

6,30 Bună dimineața, Germania! ■ 10,05 Urgență în California (s) ■ 11,00 Frumos și bogat (s) ■ 11,30 Vremea dorinței (s) ■ 12,30 Duelul familiilor (cs) ■ 13,00 Magazinul amiezii ■ 13,30 Springfield Story (s) ■ 14,15 California Clan (s) ■ 15,10 Pasiunea ei e crima (s.p.) ■ 16,00 Ilona Christen talkshow ■ 17,00 Hans Meiser talkshow ■ 18,00 Cine e șeful aici? (s) ■ 18,30 O familie de pomină (s) ■ 19,00 Frumos și bogat (s/r) ■ 19,30 Exploziv telegrafic ■ 19,45 Știrile serii ■ 20,10 Exploziv - magazin ■ 20,40 Vremuri bune și rele (s) ■ 21,15 Apel de urgență ■ 22,15 Clinica (s) ■ 23,15 Santinela (s) ■ 0.15 RTL Night Show ■ 1,00 Știrile nopții.

PRO 7

7,35 Desene animate ■ 9,55 Mica noastră fermă (s/r) ■ 10,50 Păcate (2) (f. SUA 1985) ■ 12,35 Compania a treia (s) ■ 13,05 O agentă inimoasă (s.p.) ■ 14,00 Îngerii lui Charlie (s) ■ 15,00 Arabella Kiesbauer (show) ■ 16,00 Dynasty (s) ■ 17,00 Mica noastră fermă (s) ■ 17,55 Desene animate ■ 19,25 Dureri în creștere (s.co) ■ 19,55 Febra colegiului (s.co) ■ 20,25 Clasa a-ntîi, Mr. Cooper (s) ■ 21,15 Apel final (f. SUA/Canada 1993) cu B. Dennehy ■ 23,10 Profesionistul (f.p. SUA 1987) cu Burt Reynolds ■ 1,05 Televiziunea lichidă (s.co) ■ 1,35 Action superstar: portret Sylvester Stallone ■ 2,05 Palm Beach-Duo (s/r) ■ 3,10 Reporterii. Magazin (r) ■ 3,55 Reluări.

MTV

7,00 Matinal ■ 11,00 Ingo ■ 13,00 Muzică soul, cu Lisa I'Anson ■ 14,00 Mari hituri, cu Pip Dann ■ 15,00 Mix-ul după-amiezii ■ 16,00 Sport la MTV, cu D. Cortese ■ 16,30 Emisiune cu manechine ■ 17,30 Coca Cola Report ■ 17,45 Noutăți cinematografice ■ 18,00 Știrile zilei ■ 18,15 3 clipuri pentru un artist ■ 18,30 Dial MTV - topul telespectatorilor ■ 19,00 Muzică non-stop cu Marijne ■ 21,00 Mari hituri, cu Pip Dann ■ 21,30 Pulsul modei, cu Marijne ■ 22,00 Ghidul muzicii de dans ■ 23,30 Beavis & Butt-head (d.a.) ■ 0,15 Noutăți cinematografice (r) ■ 0,45 3 din 1 (r) ■ 1,00 Party Zone - muzică de dans cu Simone ■ 3,00 Marijne.

EUROSPORT

9,30 Aerobic ■ 10,00 Călărie. Concursul de 3 zile de la Burghley, Anglia (sel.) ■ 11,00 Înot sincron. Openul Franței (r) ■ 12,00 Dansuri latine Baden-Baden ■ 13,00 Auto Magazin F1 (r) ■ 14,00 Pentatlon Modern. Finala CM de la Darmstadt (r) ■ 15,00 Snooker ■ 16,30 Ciclism. Turul Cataloniei (d) ■ 17,30 Eurofun. Schi nautic, volei ■ 18,30 Triatlon Toronto, Canada ■ 19,30 Moto CM de Superbikes et. 4, Albacete, Spania (rez.) ■ 20,30 Buletin de știri ■ 21,00 Wrestling Campionatul profesionist WWF al SUA ■ 22,00 Lupte greco-romane CM de la Tampere (selecțiuni) ■ 23,00 Fotbal. Cupa Cupelor, turul 1, manșa 1 (selecțiuni) ■ 1,00 Box. Meciuri internaționale.

TV EUROPA NOVA

17,00 Deschiderea programului ■ 17,05 Veniți cu noi la cinema ■ 17,20 Lideri politici. Interviu cu Nicolae Cerveni, președintele P.N.L.C.D. ■ 17,45 Instantanee din revoluția română ■ 18,05 P.R.M. și contextul politic actual - Interviu cu prof. dr. Anghel Stanciu, deputat P.R.M. Redactor: Lucian Dîrdală ■ 18,35 Desene animate ■ 19,00 Infonova ■ 19,40 Orele Euterpei: "Coțofana hoață" (partea a VII-a) de Gioachino Rossini. Soliști: Ileana Cotrubaș, Nucci Condo, Carlos Feller ■ 20,00 Videoclip '94 ■ 20,30 Reporter Europa Nova ■ 20,50 Film artistic: Promisiunea (SUA; regia: Rod Holcomb; cu: Dana Delany, William Russ) ■ 22,20 Magazin sportiv ■ 22,35 Country music ■ 23,00 Închiderea programului..

TELE M

Program Deutsche Welle ■ 11,00 Program Worldnet ■ 18,30 Total M - Știri ■ 18,45 Publicitate ■ 19,00 Telemedicina ■ 19,30 Ascensiuni ■ 19,45 Publicitate ■ 20,00 Desene animate ■ 20,30 Music Box ■ 21,00 Total M - Știri ■ 21,15 Publicitate ■ 21,30 Cotidiene ■ 21,45 Film artistic ■ 23,15 Program Deutsche Welle .

TVR IAȘI

Note, știri și reportaje din Moldova ■ Monumente ale naturii: Lacul Roșu și Cheile Bicazului ■ Sub semnul întrebării: În căutarea adevărului ■ Sport: Actualitatea competițională în județele Moldovei ■ Videoclipul emisiunii. Redactori: Ioana Lungeanu, Dan Trofin.

RADIO NORD-EST

(72,44 FM STEREO)

5,50-9,00 Micul dejun, program matinal de știri, informații din actualitatea locală și națională, meteo, buletin rutier, informații utilitare, horoscop, agenda zilei, buletine de știri la orele 6,00 (BBC), 7,00; 8,00. 6,30 Retrospectiva zilei precedente ■ 9,00-13,00 Fir direct, dialog cu ascultătorii, buletine de știri la orele 9,00; 10,00; 11,00; 11,30 (Deutsche Welle), 12,00 ■ 13,00-16,00 Siesta FM, muzică, buletine de știri la orele 13,00; 15,00; 14,00-14,30. Actualitatea, retransmisie BBC World Service; 14,40 Infosport ■ 16,00-20,00 Turnul de control, reportaje, interviuri, relatări din actualitatea locală, transmisii telefonice, știri, informații, muzică; buletine de știri la orele 16,00; 17,00; 18,00-19,00 Actualitatea, retransmisie BBC World Service; 19,45 Sport; tragere la sorți Integrama norocoasă ■ 20,00-20,10 Deutsche Welle, buletin de știri ■ 20,10 Top Nord Est, realizator Gabriela Gugeanu ■ 21,00-21,30 Actualitatea, retransmisie BBC World Service ■ 21,30 90' rock, realizator: George Pânzaru; buletin de știri la orele 22,00 ■ 23,05 Noapte românească. Emisiune-concurs realizată de Daniel Buzdugan ■ 1,00 VOA Europe - Rob Mc Lean Show ■ 3,00 Nocturna Transatlantică (r) ■ 4,00 VOA Europe - On the Radio ■ 5,00 VOA Europe - VOA Oldies Party.

SESIUNE DE COMUNICĂRI

■ Astăzi, la orele 15,00, în Sala Bibliotecii Institutului de Istorie "A.D.Xenopol" vor susține comunicări: Vasile Doncea - "Scriitorul german Paul Lindberg și românii", și Mihai Ceaușu - "Călătorie de studii în Austria".

FARMACII DE GARDĂ

Farmacia nr. 2 Piața Unirii (tel. 116029).

SPITALE DE GARDĂ

Spitalul "Spiridon" (tel. 142730): Clinica a III-a Medicală; Spitalul de Urgență (tel. 140690); **Maternitatea "Elena Doamna"** (tel. 146570).

CINEMATOGRAFE

■ **Cinematograful "Victoria"**(Telefon: 112502); 9-15.09.1994, orele: 9;11;13; 15;17;19; **"The Flintstones. Noi aventuri în Epoca de Piatră"**. Producție SUA. Comedie de Brian Levant. După serialul de desene animate cu același nume. Cu: John Goodman, Rick Moranis, Kyle MacLachlan, Elizabeth Taylor. Premieră.

■ **Cinematograful "Republica"**(Telefon: 114327); 9-15.09.1994, orele: 9;11;13;15; 17;19; **"Neînvinsă-i dragostea".** Producție România, 1994. Scenariul și regia: Mihnea Columbeanu. Cu: Dana Măgdici, Geo Costiniu, Andrei Duban, Dorina Lazăr, Valentin Uritescu, Ion Dichiseanu, Sebastian Papaiani. Eseu satiric de actualitate. (Film interzis copiilor sub 16 ani). Premieră.

■ **Cinematograful "Copou"** (Telefon: 145738); 9-15.09.1994, orele: 9;11;13;15;17; **"Mr. Jones".** Producție SUA, 1993. Thriller psihologic cu Richard Gere. 9-15.IX.1994, ora 19: **"Amantul"**. Coproducție Anglia, Franța, 1991. După romanul omonim de Marguerite Duras. Film de dragoste regizat de Jean Jacques-Annaud.

■ **Cinematograful "Dacia"** (Telefon: 164740); 9-15.09.1994, orele: 9;11;13; 15; 17; 19; **"Demolatorul"**. Producție SUA, 1993. Thriller S.F. cu Sylvester Stallone.

■ **Videotecă:** - La sala mică a cinematografului "Republica" (orele: 10;12;14;16;18;20).

☎ TELEFOANE UTILE

☎ SALVARE: 961
☎ POMPIERI: 981
☎ POLIȚIE:
Inspectoratul Județean 146666, 140720, 146840; Municipiu - 146850; Serviciul Circulație - 140070.
☎ AGENȚIA C.F.R.: 147673
☎ INFORMAȚII GARĂ: 146333
☎ AUTOGARĂ: 146587
☎ TAXICOM, dispecerat: 953, 146593
☎ AGENȚIA TAROM: 115239
☎ INFORMAȚII AEROPORT: 178126
☎ STAȚII PECO: Baș Ceauș - 176865; Aurel Vlaicu - 175812; Bucium - 132891; Crișan - 112182; Păcurari - 164142; Sărărie - 147480.
☎ DISPECERATE: R.A. Gaz-Metan - 141737; R.A. Apă-Canal - 142451; Renel - 147070, deranjamente - 147070; Termoficare - 141956; R.A. Locuința - 112434; Telefoane - Deranjamente - 921; Protecția mediului - 147010.
☎ GARDA FINANCIARĂ: 114065, 112427.
☎ ADMINISTRAȚIA FINANCIARĂ: 143030
☎ NOTARIAT: 147574
☎ TRIBUNAL: 146300
☎ PROCURATURĂ: 146630
☎ CAMERA DE COMERȚ: 117757
☎ CENTRUL MILITAR JUDEȚEAN: 146370
☎ HOTELURI: Moldova - 142225; Traian - 143330; Unirea - 142110; Sport - 137817.
☎ POLICLINICA CU PLATĂ: triaj informații - 117244
☎ OFICIUL JUDEȚEAN PENTRU PROTECȚIA CONSUMATORILOR: 145392

Cea mai mare concentrare de forțe navale de după Războiul din Golf

Haiti protestează împotriva prezenței militare a S.U.A. în apele sale teritoriale

■ *CNN a prezentat un posibil scenariu al invaziei în Haiti*

Corespondentul CNN citează unele surse care au afirmat că forțele Statelor Unite care vor fi utilizate în operațiunea de invadare a statului Haiti vor fi gata de intervenție spre finalul acestei săptămîni și vor rămîne astfel cel puțin o săptămînă, așteptînd ordinul de acțiune. Portavionul USS AMERICA a părăsit baza Norfolk din Virginia. Sursele au declarat că pe această navă s-au îmbarcat 2.000 de soldați, inclusiv forțe speciale a căror misiune va fi să-i aresteze imediat pe conducătorii militari haitieni. Distanța dintre USS AMERICA și portavionul EISENHOWER va fi de o zi. Acest din urmă portavion este prevăzut cu tunuri "Cobra" și transportă elicoptere de luptă și circa 1.800 de militari din trupele de infanterie ușoară. Este pentru prima dată cînd soldații înlocuiesc - în cadrul operațiunii - avioanele de pe portavion.

Sursele au precizat că invazia va începe în timpul nopții, cînd comandourile de pe nave, împreună cu alte forțe speciale, vor acosta la țărm, pregătind terenul pentru trupele paramilitare din cadrul Diviziei Aeropurtate 82. Acestea vor ocupa aeroportul și alte obiective-cheie din Port-au-Prince - asigurîndu-le securitatea - și vor fi urmate de Forțele Speciale Operaționale, transportate în 80 de elicoptere care vor decola de pe portavionul AMERICA. Cam în același timp, trupele marinei militare de pe o altă navă portelicopter vor asigura securitatea portului Cap Haitien, din nordul țării. Infanteria ușoară de pe portavionul EISENHOWER va iniția o a doua ofensivă, menită a ajuta la menținerea controlului asupra capitalei Port-au-Prince. Întreaga operațiune va fi coordonată de pe nava-amiral, aflată în apropierea coastei haitiene. După ce trupele își vor îndeplini obiectivele, aviația se va retrage și, împreună cu aparatele existente la bazele din Guantanamo (Cuba) și din Puerto Rico, vor putea acționa cu forță maximă în caz că va interveni ceva neprevăzut. Sursele au precizat că nu a fost fixată data exactă a invaziei, sperînd în continuare că nu va fi nevoie de așa ceva și că liderii militari haitieni vor ceda puterea.

Guvernul haitian a adresat o scrisoare Statelor Unite, cerînd o explicație oficială pentru apariția, la sfîrșitul săptămînii trecute, a cinci nave de război în apele haitiene, precum și pentru survolarea golfului Port-au-Prince de către patru elicoptere militare, a declarat marți Stanley Schrager, purtătorul de cuvînt al misiunii americane, citat de REUTER. El a spus că regimul Cedras nu va primi nici o explicație din partea ambasadei pentru demonstrația de forță de duminică, aceasta fiind autorizată de guvernul haitian aflat în exil la Washington. Președintele provizoriu Emile Jonassaint, instalat de către militari în locul celui constituțional, ales în mod democratic, Jean-Bertrand Aristide, a declarat că "poporul haitian nu va uita niciodată această brutală violare a integrității teritoriale". Apariția navelor americane a produs panică în unele cartiere, locuitorii crezînd că a început mult-anunțata invazie.

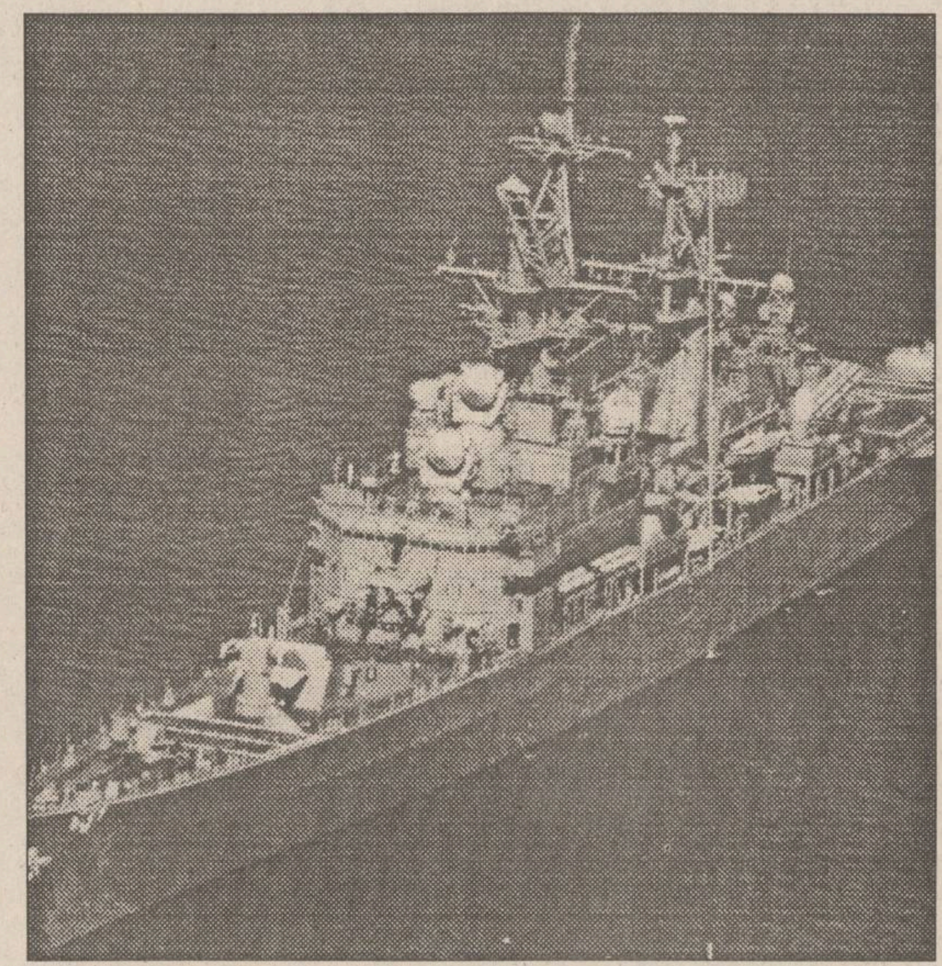

În fotografie, crucișătorul american "Stark", aflat în Marea Caraibelor din 1993.

MONITORUL INTERNAȚIONAL

Noul primar al Washingtonului va fi tot Marion Barry

Fostul primar al Washingtonului, Marion Barry, condamnat acum patru ani pentru deținere ilegală de droguri, revine "în forță", primele rezultate ale alegerilor locale arătînd că tot el este noul primar al capitalei Statelor Unite. Înlăturat acum patru ani din post în urma unei anchete federale, Barry a petrecut șase luni în închisoare, în prezent fiind candidatul democraților la postul de primar al orașului. Cetățean american de culoare, Barry a atras, poate firesc, voturile tuturor celor care nu sînt foarte înstăriți și, mai ales, nu sînt albi, relatează REUTER. "Cursa" sa electorală a reprezentat o revenire spectaculoasă, el aflîndu-se în frunte de la bun început și obținînd 48% din voturi, cu 9% mai mult decît principalul său rival, John Ray.

La Sankt-Petersburg au fost găsite într-o mașină 92 de pistoale

Cel mai mare transport de armament de contrabandă de la începutul acestui an a fost interceptat de colaboratori ai Direcției regionale pentru lupta cu delincvența organizată de pe lîngă Direcția Generală a orașului Sankt-Petersburg împreună cu grănicerii districtului de frontieră din nord-vest. Au fost reținuți trei cetățeni estonieni, care încercau să treacă 92 de pistoale TT într-o mașină "dotată" cu ascunzători. Armamentul era destinat să fie vîndut în orașul de pe Neva la un preț de aproximativ 500 dolari SUA bucata.

Inundații catastrofale în Nigeria

În regiunea nord-estică a Nigeriei, ruperea unui baraj a provocat distrugerea a zeci de mii de locuințe. Barajul, construit în apropierea orașului Mgaduri, s-a prăbușit după o săptămînă de ploi torențiale. Un alt baraj s-a rupt în amontele rîului, în statul vecin Camerun. Centrul orașului, precum și periferiile nordică și estică sînt acoperite de apă. Rapoartele din zonă, neconfirmate însă oficial, informează despre numeroase victime ale inundațiilor. Corespondentul BBC pentru Mgaduri transmite că orașul este pradă haosului și panicii.

Boutros Ghali ține cu Japonia

Secretarul general al Națiunilor Unite, Boutros Boutros Ghali, s-a pronunțat în favoarea ideii ca Japonia să devină membru permanent al Consiliului de Securitate. Dr. Boutros Ghali a făcut această declarație în timpul vizitei sale la Tokyo, după ce s-a întîlnit cu primul ministru japonez, Tomiichi Murayama. El a apreciat că Japonia are capacitatea politică de a juca un rol important în cadrul relațiilor internaționale, iar Consiliul de Securitate s-ar întări prin admiterea Japoniei ca membru permanent.

Protestanții și catolicii provoacă tulburări la Dublin

Tulburări violente au avut loc în zonele protestante din Belfast. Mai multe vehicule din oraș au fost jefuite și incendiate. Aceste violențe au survenit în urma confruntărilor de marți din apropierea unui tribunal unde un romano-catolic este judecat sub acuzația de a-l fi ucis pe un activist protestant.

"Memorialul victimelor represiunii staliniste" din Rostov a fost profanat

"Memorialul victimelor represiunii staliniste", inaugurat recent la Rostov, a fost grav profanat. Mai multe plăci groase de marmură au fost desprinse din soclul monumentului și sustrase de către persoane neidentificate, altele fiind sparte. Asociația victimelor represiunii oferă un premiu de 300.000 ruble celor care vor concura la prinderea vandalilor. Rămîne în suspensie problema fondurilor necesare pentru reamplasarea și restaurarea memorialului

Americanii interzic zborurile avioanelor rusești IL62

Compania rusă de aviație AEROFLOT va închiria avioane americane pe un termen de cinci ani. Pentru fiecare din cele doua avioane BOEING care vor efectua ruta Moscova - New York partea rusă va plăti un milion de dolari lunar. Directorul adjunct al companiei AEROFLOT, Anatoli Efimenko, a declarat că este vorba de o măsură temporară, aceste avioane fiind mai silențioase în comparație cu avionul rusesc IL 62. Din cauza zgomotului pe care îl produce, acestui tip de avion i se va interzice zborul în spațiul aerian al Statelor Unite.

Pentru uzul corespondenților de război

Ce trebuie să facă un ziarist aflat într-o zonă de conflict

Să nu-și spele mașina, să nu se strîngă cu centuri, să evite plimbarea în jeep-uri, să poarte o cămașă simplă sau o scurtă mai ponosită și, chiar dacă nu fumează, să aibă asupra lui mai multe pachete de țigări. Aceste recomandări cu rezonanță de superstiție bizară au fost făcute de Conferința recent încheiată la București a ziariștilor din zonele de operațiuni militare și regiunile conflictuale. Desigur că, reuniți pentru o discuție profesională foarte serioasă, corespondenții care au făcut Bosnia, Afganistanul, Somalia și Kashmirul nu aveau chef de glume și spirite. Simpla respectare a "amănuntelor" enunțate s-a dovedit a fi utilă, în timp ce ignorarea lor s-a soldat tragic.

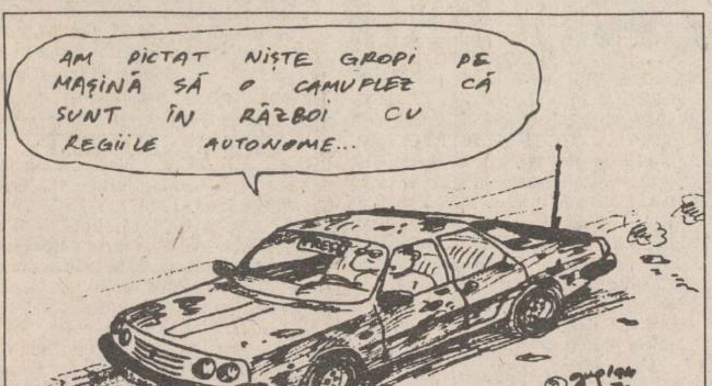
AM PICTAT NIȘTE GROPI PE MAȘINĂ SĂ O CAMUFLEZ CĂ SUNT ÎN RĂZBOI CU REGIILE AUTONOME...
PRESS

Și în Bulgaria au fost descoperite materiale radioactive deținute ilegal

■ *cele 19 containere cu material nuclear proveneau din Rusia*

Poliția din Bulgaria a arestat șase persoane acuzate de deținere ilegală de material radioactiv, inclusiv uraniu și plutoniu. Nu s-a precizat dacă este vorba și despre material compatibil cu fabricarea de arme nucleare, dar un purtător de cuvînt a declarat că locuința unde a fost descoperit materialul respectiv înregistra un nivel de radioactivitate de circa 1.000 de ori mai mare decît cel normal. Corespondenții de presă au relatat că ministrul bulgar de interne este de părere că în spatele acestui caz se află sindicatul rus al crimei organizate, care dorește utilizarea Bulgariei ca rută pentru contrabanda cu materiale nucleare provenind din fosta Uniune Sovietică.

Washingtonul a acceptat ideea ameliorării sancțiunilor impuse Iugoslaviei restrînse

■ legislativul american a aprobat deja ridicarea embargoului asupra armelor impus musulmanilor bosniaci

Administrația americană a acceptat posibilitatea ameliorării sancțiunilor impuse RF Iugoslavia, apreciind că este mai importantă menținerea coeziunii în cadrul Grupului de Contact și concertarea acțiunilor SUA cu ale aliaților săi europeni, care consideră că poziția actuală a Belgradului trebuie să fie sprijinită și recompensată. În schimb, Washingtonul se va opune în mod ferm intențiilor de ridicare totală a embargoului impus Iugoslaviei, pledînd în favoarea ridicării interdicției ONU referitoare la vînzarea de arme musulmanilor bosniaci.

De altfel, Congresul american și-a dat marți acordul în privința intenției administrației de a ridica embargoul asupra armelor impus fostei Iugoslavii, în ciuda părerilor că o asemenea decizie nu va face altceva decît să realimenteze conflictul deja existent. Președintele Clinton a declarat că va înainta Organizației Națiunilor Unite un proiect de rezoluție care să stipuleze ridicarea embargoului impus musulmanilor bosniaci. Susținătorii acestei măsuri din cadrul legislativului american afirmă că, dacă Statele Unite nu trimit trupe care să-i protejeze pe musulmani, trebuie cel puțin să-i ajute să poată lupta singuri de pe poziții egale cu adversarii lor, relatează REUTER.

Oare pentru cine se bucură secretarul de stat american Warren Christopher: pentru sîrbi sau pentru musulmani?

Rusia va intra în Consiliul Europei abia peste un an

Retragerea trupelor ruse din Germania și țările baltice a grăbit procesul de primire a Rusiei în Consiliul Europei. În principiu, această problemă este deja rezolvată, rămînînd numai măsurile de procedură. Pentru a fixa toate elementele care să grăbească primirea Rusiei în acest organism, la Moscova a sosit o delegatie condusa de secretarul general al Consiliului, Daniel Tarschys. După cum a declarat Daniel Tarschys, Rusia va deveni membru cu drepturi depline al Consiliului în a doua jumătate a anului viitor.

MOLDOLUX CĂMIN S.R.L.

MOBILIER ELEGANT PENTRU LOCUINȚE ELEGANTE

Str. Bucium 25. Orar zilnic 9.00 - 17.00, tel. 230412, fax: 230413

APELAȚI CU ÎNCREDERE LA SERVICIILE TAXIURILOR DE STAT,

TAXICOM

Taxiurile noastre pot fi recunoscute cu ușurință datorită casetelor "MONITORUL" sau "Capital" pe care NUMAI NOI le avem.

OFERIM RAPIDITATE, CONFORT ȘI CELE MAI MICI PREȚURI PE KILOMETRU

450 LEI/km - tarif unic (zi, noapte)

S.C. TAXICOM S.A. IAȘI

asigură:

■ Spălarea autoturismelor ■ Servicii de reparații și deservire tehnică (schimbarea uleiului) ■ Vopsitorie totală sau parțială;

Tarifele avantajoase satisfac pretențiile dumneavoastră.

Tel. 953
sau 146593

UNIVERSITATEA "AL. I. CUZA" IAȘI

scoate la

LICITAȚIE

în scopul închirierii pe durata de 2 ani următoarele:

- ***teren I 10 mp,*** **situat la intrarea principală în Grădina Botanică Iași;**
- ***teren II 10 mp,*** **situat la intrarea principală în Grădina Botanică Iași;**
- ***teren 18 mp,*** **situat în B-dul Independenței nr. 16, între clădirea Muzeului de Istorie Naturală și Lactobar.**

Închirierea exclude activități de desfacere sub orice formă a băuturilor alcoolice, cît și desfășurarea de activități care ar perturba buna desfășurare a procesului de învățămînt conform H.G. 128/30.03.1994.

Relații privind condițiile de participare se dau zilnic la Biroul Social Administrativ, B-dul Copou nr. 18 Iași. Informații privind amplasamentul de la Grădina Botanică se pot primi la sediul din str. Dumbrava Roșie nr. 9 Iași. Cererile de participare se primesc pînă la data de 4.10.1994, ora 10,oo.

Licitația va avea loc la data de 6.10.1994, ora 11,oo.

Vreți să pătrundeți în adevărata lume a enigmisticii? Atunci...

CUMPARATI STAZ MONITORUL REBUS

INTEGRAME

NU RATAȚI MONITORUL REBUS ÎNTR-O NOUĂ PREZENTARE !!!

REBUS Monitorul INTEGRAME

CENTRALĂ UNIVERSITARĂ
[illegible] IAȘI

IAȘI - pag. 3A

O familie a fost decimată de o mîncare de ciuperci

Pentru a fi salvați, celor trei copii li s-a schimbat sîngele

NAȚIONAL - pag. 5A

România are două guverne

Văcăroiu nu face nimic fără acordul PDSR

INTERNAȚIONAL - pag. 8A

Președintele haitian îi sfidează pe americani

China se pronunță împotriva invaziei

SECȚIUNEA A
ȘTIRI, OPINII, COMENTARII

VINERI
16 septembrie
1994
An IV,
Nr. 217 (973)
12 PAGINI
250 LEI

Monitorul

cotidian de informații

Înainte de a anunța Poliția, Salvarea sau Pompierii, sunați la MONITORUL!

Telefoane:
17.25.57
14.56.10

Director onorific: AUREL LEON

Redactor șef: DAN RADU

Un psihopat povestește cum a ucis un polițist

■ cazul a făcut multă vîlvă ■ polițistul a încercat să-l imobilizeze după ce psihopatul amenințase mai multe persoane cu un cuțit ■

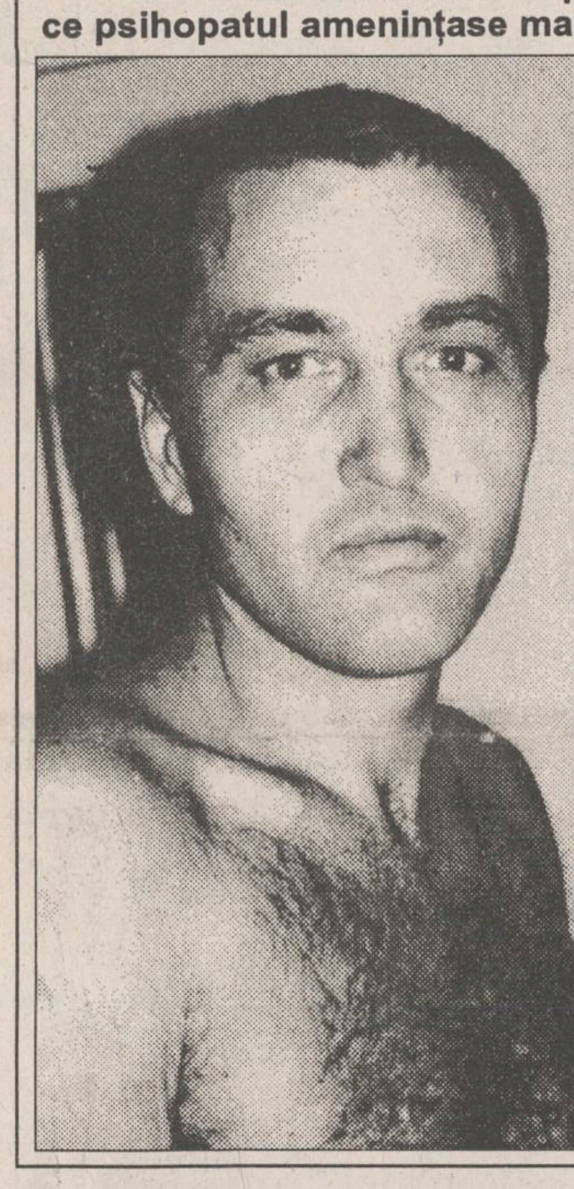

Gheorghe Graur (30 ani), din comuna Străoanii de Jos (Vrancea), invinuit de asasinarea în ziua de 5 iulie 1994 a subofițerului de poliție **Doru Varvarovici**, se află internat la Spitalul de psihiatrie "Socola" din Iași. El a fost adus la spitalul din Iași după ce a fost scos de sub urmărire penală. O comisie medico-legală psihiatrică a constatat faptul că Gheorghe Graur a fost lipsit de discernămînt în momentul în care, aflîndu-se în centrul orașului Focșani, l-a înjunghiat pe subofițerul de poliție. Reamintim că în ziua de 5 iulie, în jurul orelor 12,30, un echipaj al poliției a încercat să-l rețină pe Gheorghe Graur, aflat în fața policlinicii cu plată din Focșani. Acesta avea un cuțit ruginit în mînă amenințînd cetățenii din jurul său. Doi subofițeri de poliție au încercat să-l rețină pe Gheorghe Graur, folosind în acest scop gaze lacrimogene, fără însă a reuși să-l imobilizeze. Acesta a încercat la un moment dat să-l lovească cu cuțitul pe Costel Turenia (unul dintre subofițeri) care a reușit însă să evite lovitura. Nu la fel s-a întîmplat în cazul lui Doru Varvarovici, care a fost lovit cu cuțitul în piept. În drum spre spital, polițistul a decedat. Gheorghe Graur a povestit, la rîndul său, întîmplarea unui reporter al ziarului **"Monitorul"**. A recunoscut că i s-a făcut rău și că l-a lovit pe polițist. Varianta lui, deși deformată din cauza bolii lui psihice cronice, relevă, după cum ne-a declarat **dr. Cicerone Postelnicu**, că Gheorghe Graur s-a aflat în acele momente într-un episod psihotic halucinator delirant. **"Am zis, gata, sînt în pericol. Pentru că așa, de cînd sînt, de o viață întreagă, am fost născut să umblu numai prin cămine și spitale. Nu mi-am dat seama că o să moară polițistul".**

Moartea tragică a polițistului, lovit de un individ iresponsabil, pune din nou problema bolnavilor psihici care reprezintă un pericol pentru societate. În legătură cu această situație, doctorul Cicerone Postelnicu, medicul care îl asistă în prezent pe Gheorghe Graur, ne-a declarat: "Cazul acesta este un caz cu totul insolit în practica medico-legală psihiatrică din România, cînd un polițist este omorît de un bolnav psihic, recunoscut ca atare de societate. Cu tot regretul pentru moartea polițistului, trebuie să spunem că Poliția ar trebui să creeze un sector specializat pentru a face față unor astfel de situații. În America, de exemplu, polițistul nu încearcă să imobilizeze un astfel de individ cu un spray, ci cu un pistol în mînă și cu plasa în cealaltă, fiind pregătit în permanență să-și apere viața." Medicul psihiatru este de părere că în momentul de față bolnavii care reprezintă un pericol pentru societate sînt numeroși. Acest lucru impune crearea unor unități medicale de maximă securitate, unde acești bolnavi să poată fi asistați corespunzător.

Gheorghe Graur va fi internat, conform Decretului nr. 114, la Spitalul Grajduri, însă nimeni nu poate garanta că el nu va fugi de acolo, atunci cînd i se va ivi ocazia, deoarece acest spital nu este prevăzut cu o pază corespunzătoare. **(Silviu LABEȘ)**

În fotografie, Gheorghe Graur

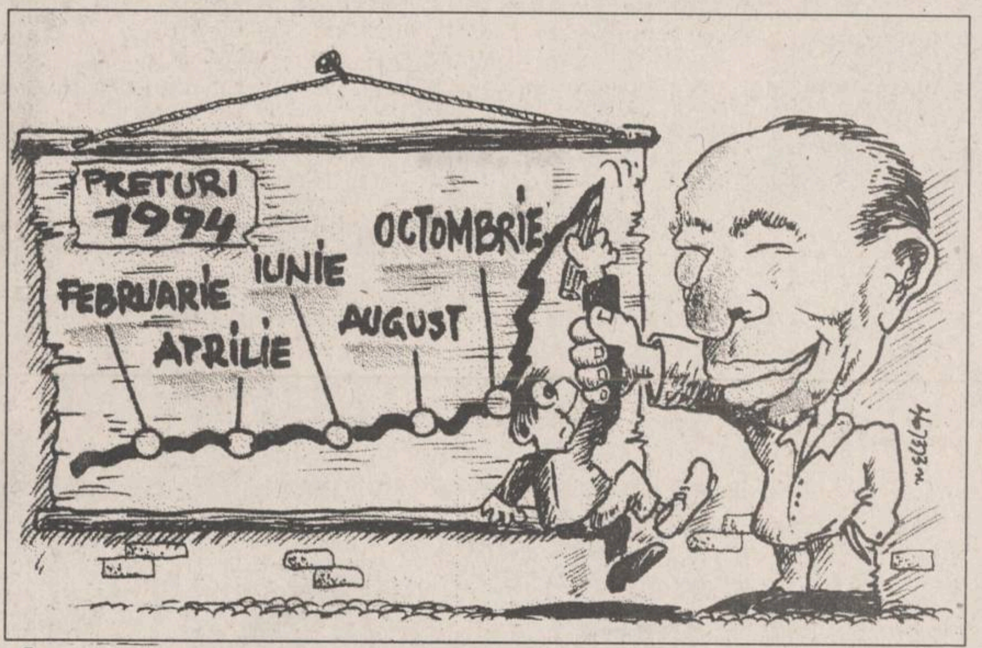

Începînd cu luna octombrie

Ne așteaptă un nou val de scumpiri

În luna octombrie, vom asista la un nou val de creșteri de prețuri, după cum estimează specialiștii din domeniul finanțelor. La baza acestor estimări stau mai multe motive. În primul rînd, este vorba de influența în costuri a micșorării perioadelor de amortizare a mijloacelor fixe. Micșorarea acestor perioade va duce la majorarea cheltuielilor de amortizare, care intră în prețul de cost al produselor. Agenții economici sînt obligați să facă aceste modificări în urma apariției normelor de aplicare a Legii 15/1993 privind amortizarea mijloacelor fixe, norme aprobate prin Hotărîrea Guvernului nr. 266/94. Prin aceste date normative au fost reduse drastic perioadele de amortizare. De exemplu, în cazul clădirilor, care trebuiau amortizate în 99 de ani, perioada a fost redusă la 50 de ani. În aceste condiții, pentru o clădire cu o vechime de 40 de ani, la care amortizarea era eșalonată pentru încă 59 de ani, conform noilor acte normative, cheltuiala trebuie reeșalonată pentru numai 10 ani, ceea ce va provoca o creștere accentuată a acestei cheltuieli și, în mod corespunzător, a prețului produselor. De aceste modificări ale legislației vor fi afectate în special unitățile industriale care au în dotare mijloace fixe costisitoare.

Un al doilea factor care va concura la creșterea prețurilor este devalorizarea leului în raport cu dolarul american, tendință înregistrată deja săptămîna aceasta cînd dolarul a crescut, la cursul oficial, la 1720 lei. Creșterea cursului de schimb va provoca majorarea prețurilor la combustibili și energie electrică. Acestea, la rîndul lor vor imprima o tendință ascendentă majorității prețurilor și serviciilor.

În același context, o influență considerabilă va avea și stabilirea noilor prețuri la produsele agricole din noua recoltă care vor provoca majorarea prețurilor produselor agroalimentare.

În concluzie, după o perioadă de cîteva luni, cînd prețurile au fost relativ constante, începînd din luna octombrie vom asista la un nou val de scumpiri. **(Costel STROESCU)**

ÎN INTERIOR

La Iași există un aparat care detectează toate bolile

"este o invenție senzațională", a afirmat Vitalie Belousov

pag. 2A

Romanian Open Tennis

Berasategui - out!

Tenismanul italian Renzo Furlan (50 ATP) a furnizat o mare surpriză în optimile de finală ale turneului de la București, învingîndu-l în trei seturi (1-6, 6-3, 6-4) pe spaniolul RobertoBerasategui(10 ATP, cap de serie nr. 4)

Ieri, în Cupa Cupelor

La Bistrița, în primul tur al Cupei Cupelor, reprezentanta României, Gloria, a întîlnit pe deținătoarea Cupei Spaniei, Real Zaragoza. Partida s-a încheiat cu rezultatul de 2-1 (0-1) pentru gazde.

Croația Zagreb - Auxerre 3-1; Ț.S.K.A. Moscova - Ferencvaros Budapesta 2-1; Pirin Blagoevgrad - Panathinaikos Atena 0-2; Beșiktaș Istanbul - H.J.K. Helsinki 2-0 Grasshoppers Zürich - Cernomoreț Odessa 3-0; Maribor Branik - Austria Viena 1-1; I.F. Bröndby - F.K. Tirana 3-0; Omonia Nicosia - Arsenal Londra 1-3; Jalghiris Vilnius - Feyenoord Rotterdam 1-1

În Cupa U.E.F.A.

Olimpia Ljubljana - Eintracht Frankfurt 1-1

Ultima oră

Patronul turneului Romanian Open Tennis, dl. Sever Mureșan, și-a făcut cunoscută intenția de a organiza un mare concurs atletic, anul viitor, la Cluj. Acest lucru va fi posibil datorită faptului că pista stadionului clujean este cotată, la ora actuală, ca fiind a treia din Europa, în privința calității.

Proiect de lege care-i scutește de impozit pe salariații bugetari

Varujan Vosganian, liderul grupului parlamentar al minorităților din Camera Deputaților, a depus la Parlament un proiect de lege privind unele exceptări de la plata impozitului pe salarii. Proiectul vizează salariile bugetarilor, mai puțin ale demnitarilor. Iată cîteva dintre argumentele cu care Varujan Vosganian și-a susținut proiectul într-o conferință de presă desfășurată astăzi la Camera Deputaților. Salariile bugetare reprezintă doar 45% din nivelul salariilor anului 1989, dovadă a scăderii dramatice a ponderii salariilor bugetare. Din salariul pe 12 luni, un bugetar își asigură singur, din impozit, salariul pe circa 3 luni; În raportarea la rata inflației, bugetarul este mereu în pierdere, el primind cu întîrziere indexările. Numărul specialiștilor din sectorul bugetar este tot mai mic, din cauza salariilor foarte mici. În opinia inițiatorului, promovarea acestei legi "fără precedent în lume" ar necesita un efort de 500.000 de miliarde lei, iar sursele de finanțare ar putea rezulta din diminuarea evaziunii fiscale și a investițiilor muribunde.

81 de locuințe pentru tinerii căsătoriți

Aseară, la ședința extraordinară a Consiliului Local Iași a fost supus dezbaterii proiectul de hotărîre privind aprobarea listei cu apartamentele destinate tinerilor căsătoriți solicitanți de locuințe din municipiu, în conformitate cu Ordonanța Guvernului nr. 19/1994. Pe lista apartamentelor ce pot fi repartizate persoanelor în drept sînt înscrise: blocul 61, Lunca Cetățuii, cu 15 apartamente (un apartament - o cameră; un apartament - două camere; 9 apartamente - trei camere și 4 apartamente - patru camere); blocul DA3, Dacia, cu 6 apartamente (două apartamente - o cameră; două apartamente - două camere; două apartamente - 3 camere); blocul 64, Lunca Cetățuii, cu 60 de apartamente (18 apartamente - o cameră; 12 apartamente - două camere; 30 apartamente - trei camere). Repartizarea locuințelor se va face de către R.A. "Locuința", la o dată ce va fi anunțată ulterior. **(Cornellu OPREA)**

NOUTĂȚILE ZILEI

REACTORUL NU FUNCȚIONEAZĂ: Directorul centralei nucleare de la Cernavodă, Viorel Mărculescu, a declarat că primul reactor va fi pus în funcțiune în mai anul viitor, cu cinci luni mai tîrziu decît se estimase. Mărculescu a afirmat că au loc inspecții și modernizări ale agregatelor. Împreună cu partenerii străini, a subliniat Mărculescu, acționăm pentru respectarea standardelor de securitate. De aceea, a adăugat directorul centralei atomice din Cernavodă, este mai bine să amînăm acum decît să avem probleme în viitor.

ALOCAȚII INFIME: Alocațiile primite de o familie cu doi copii reprezintă actualmente 8,5% din valoarea unui salariu mediu, față de 41,4%, în 1960. În ceea ce privește indemnizația primită de mamă la naștere, în sumă de 1500 de lei, dacă în 1985 reprezenta mai mult de jumătate dintr-un salariu mediu, la ora actuală constituie doar 2% din acesta - relevă studiile efectuate de o echipă de sociologi din cadrul Institutului de Cercetare a Calității Vieții.

ARMATA VA FI DE 12 LUNI: Senatul a început ieri dezbaterile pe marginea proiectului de Lege privind pregătirea populației pentru apărare. Proiectul de lege reglementează formele de îndeplinire a serviciului militar sau participarea populației la alte forme de pregătire în cadrul formațiunii de protecție civilă, sanitar-voluntare ale Crucii Roșii s.a.m.d. Noutatea acestei legi constă în înființarea serviciului militar alternativ pentru cei care, din motive religioase, refuză îndeplinirea serviciului militar sub arme. Bărbații sînt recrutați la vîrsta de 19 ani și încorporați la vîrsta de 20 de ani, existînd posibilitatea ca, la cerere, încorporarea să aibă loc după împlinirea a 18 ani. Durata serviciului militar este de 12 luni, excepție făcînd marina, pentru care durata este de 18 luni. Durata serviciului utilitar alternativ este de 24 luni. Astăzi au fost aprobate primele 4 articole din lege.

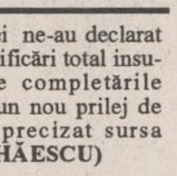

Romul Vonica

RAPORTUL VONICA: Conform hotărîrilor Birourilor Permanente ale celor două Camere, miercuri, 21 septembrie, în cadrul ședinței comune a Parlamentului va fi citit "Raportul Vonica". Surse din cadrul comisiei ne-au declarat că el a suferit modificări total insuficiente, față de completările opoziției. "Va fi un nou prilej de scandal" - a mai precizat sursa citată. **(Ioana MIHĂESCU)**

NU AJUNG ABECEDARELE: Ieri dimineață, la începerea noului an școlar, elevii au avut o surpriză: o bună parte dintre ei nu au primit manuale. Mai grav este faptul că, peste două treimi din copiii din clasa întîi nu au primit abecedare și manuale de aritmetică. "Este pentru prima dată în istoria învățămîntului românesc cînd elevii din clasa întîi nu primesc abecedare", ne-a declarat Victor Geangalău, inspector general adjunct pentru reformă, în cadrul Inspectoratului Școlar Județean Iași. Conform informațiilor pe care le deținem, situația este similară în toate județele țării: manualele școlare fie că lipsesc, fie sînt în număr insuficient. **"Această situație este cauzată de necooperarea Ministerului Învățămîntului cu Ministerul de Finanțe"**, consideră inspectorul general adjunct pentru reformă, **Victor Geangalău**. **(Dan FODOR)**

APOCALIPSA: Astronomii britanici au descoperit cinci fragmente dintr-o cometă numită Macholz-2, care au intrat în sistemul nostru solar și parcurg o traiectorie care s-ar putea intersecta cu cea a Pămîntului, informează REUTER. Specialiștii susțin că este aproape sigur că ciocnirea nu va avea loc, însă, dacă aceasta se va întîmpla, va fi peste o perioadă de timp estimată între cîteva zeci de ani și un secol și probabil că va distruge specia umană. O asemenea coliziune se petrece cam o dată la 10 milioane de ani, iar ultima cometă care a lovit Pămîntul a creat Golful Mexic și a exterminat dinozaurii, opinează savanții britanici.

Coca-Cola® Coca-Cola Coca-Cola®

Compania de Îmbuteliat Coca-Cola Iași S.A. este producătorul și distribuitorul autorizat al numărului 1 în lume în domeniul băuturilor răcoritoare, îmbuteliind în acest moment **COCA-COLA** și **FANTA.**
În fabrica noastră, care dispune de o tehnologie avansată, îmbuteliem zilnic peste o jumătate de milion de sticle cu produs, respectînd cele mai exigente standarde internaționale de calitate.
Peste 250 de salariați lucrează aici în condiții de muncă excelente.
Datorită succesului operațiunilor noastre, căutăm noi colegi pentru a ne întări echipa. Astfel, avem disponibil

un post de

mecanic auto

în garajul nostru din Iași.
Candidații vor avea cel puțin **5 ani** experiență în domeniu.
Salariu competitiv.
Cererile vor fi adresate Compartimentului Personal al Companiei de Îmbuteliat Coca-Cola Iași, Calea Chișinăului nr. 47, tel. 032-231000, între orele 10.00-15.00, pînă miercuri, 21 septembrie 1994.

Coca-Cola® Coca-Cola
COMPANIA
Coca-Cola®
Calea Chișinăului nr. 47
telefon 032/231000.

Coca-Cola® Coca-Cola Coca-Cola®

31 de biciclete gratis vă oferă Coca-Cola

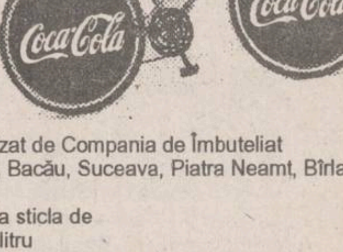

Vreți să cîștigați o bicicletă precum și multe alte premii?
Participați la concursul organizat de Compania de Îmbuteliat COCA-COLA Iași în orașele Iași, Bacău, Suceava, Piatra Neamt, Bîrlad, Roman și Vaslui.
Depunînd trei capace de la sticla de COCA-COLA de 1 litru la unul din magazinele în care este organizat concursul, puteți deveni fericitul posesor al uneia dintre cele 31 de biciclete oferite de Coca-Cola
Aflați mai multe informații citind afișele cu regulamentul concursului, aflate la punctele de desfacere a produselor COCA-COLA din orașele menționate.

Premiul I
1 bicicletă
Mountain-Bike

Premiul II
1 navetă COCA-COLA
3 tricouri COCA-COLA
1 borsetă COCA-COLA
1 șapcă COCA-COLA

Premiul III
1 navetă COCA-COLA
2 tricouri COCA-COLA
1 șapcă COCA-COLA

® "COCA-COLA" și designul Sticlei Contur sînt mărci înregistrate ale THE COCA-COLA COMPANY

Coca-Cola® Coca-Cola Coca-Cola®
Calea Chișinăului nr. 47
telefon 032/231000.

MONITORUL DE IAȘI

Noutăți despre consolidarea blocurilor afectate de seisme

Locatarii primului bloc din municipiu ce urmează a fi supus, anul viitor, unor lucrări de consolidare vor fi recazați, temporar, în apartamentele situate în blocul 65 din Lunca Cetățuii. Această hotărîre a fost aprobată ieri seară de consilierii municipali, în cadrul ședinței extraordinare de la Primăria Iași. Blocul 65 este în curs de execuție, structura fiind finisată și dispune de două tronsoane cu 20, respectiv 15 apartamente; 5 apartamente - o cameră; 10 apartamente - două camere; 15 apartamente - trei camere; 5 apartamente - patru camere. În elaborarea acestei hotărîri s-a ținut cont de prevederile Ordonanței 20/1994 și ale Normelor metodologice de aplicare a acestei ordonanțe, emise recent de Guvernul României. Astfel, se intenționează punerea în siguranță a fondului construit existent, pentru reducerea riscurilor de avarie a construcțiilor afectate de cutremur din municipiu. **(Corneliu OPREA)**

La FORTUS S.A. au fost dați afară salariații care au inițiat greva din luna iulie

Recent, unii dintre salariații de la societatea comercială FORTUS S.A. din Iași care au inițiat acțiunea de protest din a doua jumătate a lunii iulie a.c., întrerupînd lucrul timp de cîteva ore, au fost concediați de la firmă. Contactat de redactorii cotidianului "Monitorul", Ioan Albu, președintele filialei Confederației Teritoriale Cartel Alfa, ne-a declarat: "Deocamdată, nu putem face nici o declarație referitor la acest subiect, deoarece sîntem în negocieri cu membrii conducerii administrative a firmei. După ce vom avea un rezultat concret al acestor discuții, ceea ce cred că se va întîmpla luni (n.r. - 19 septembrie a.c.), voi putea face comentarii". În replică, Gheorghe Cojocaru **(foto)**, directorul general al S.C. FORTUS S.A., ne-a declarat: "Este adevărat că au fost desfăcute cîteva contracte de muncă ale celor care au fost responsabili de organizarea acelei acțiuni ilegale, din iulie a.c. Cei în cauză au posibilitatea să conteste în instanța de judecată decizia conducerii firmei și nu purtăm nici un fel de negocieri cu sindicatele în legătură cu această problemă". **(Alin TOCAN)**

Astăzi vor fi afișate rezultatele admiterii la trei facultăți

Astăzi vor fi cunoscute rezultatele examenului de admitere la Facultățile de Fizică, Statistică, Colegiul de Birotică și Facultatea de Litere, urmînd ca în cursul săptămînii viitoare să fie afișate rezultatele la celelalte facultăți. Cu o situație dramatică se confruntă Facultatea de Fizică unde, din totalul de 175 de locuri, 95 au rămas vacante, ultima medie înregistrată fiind de 5,10. Pentru ocuparea locurilor libere pot opta candidații care au fost declarați respinși la Facultățile de Statistică, Geologie, Chimie și de la UMF - numai cu aprobarea Ministerului Învățămîntului. Sînt deja înregistrate 20 de cereri de redistribuire aparținînd celor respinși de la UMF. Toți candidații care au fost declarați admiși se vor înscrie la secretariatul facultății de care aparțin pînă la data de 1 octombrie 1994. Termenul limită de rezolvare a contestațiilor este de 5 zile de la afișarea rezultatelor. **(Raluca ZAMFIR)**

Calculatorul de la Facultatea de Biologie a afișat greșit rezultatele concursului de admitere

La afișarea rezultatelor examenului de admitere la Facultatea de Biologie din Iași s-a înregistrat un incident mai puțin obișnuit: la două ore după afișarea listelor, acestea au fost strînse, iar peste cîteva ore au fost afișate alte liste, în care ordinea candidaților a fost modificată."A fost o greșeală de calculator", ne-a declarat ieri Constantin Pisică, decanul Facultății de Biologie din cadrul Universității "Al.I. Cuza" din Iași. **(Dan FODOR)**

Precizare

În numărul de ieri al cotidianului nostru, dintr-o regretabilă eroare, articolul intitulat "Baroul de avocați Iași va discuta excluderea lui Mihail Vlasov din Barou", a fost însoțit de fotografia avocatului Adrian Mogoș, în locul fotografiei lui Mihail Vlasov. Eroarea a apărut în timpul selectării computerizate a imaginilor din arhiva foto. Cerem scuze domnului Adrian Mogoș pentru această regretabilă greșeală.

Legile speciale după care se conduc generalii

Casele din Iași ale generalului Adrian Nenu

■ una a cedat-o fiului său, iar în cealaltă locuiește cu ocazia venirilor în Iași

"Monitorul" a prezentat ieri cazul generalului maior Adrian Nenu, fostul comandant al Inspectoratului Județean de Poliție Iași, care a reușit să obțină pe căi dubioase trei apartamente din fondul locativ de stat, deși, conform actualelor reglementări legale, o persoană nu poate deține decît o singură locuință din fondul de stat. Primul apartament l-a obținut înainte de Revoluție și este situat la etajul al doilea din blocul B7, scara B, pe strada Ciurchi nr. 107. În prezent, titularul contractului de închiriere este fiul său. Adrian Nenu, actualul consilier al ministrului de Interne, s-a căpătuit, în 1990, cu o nouă locuință din fondul de stat, de această dată mult mai modernă. Atunci i s-a repartizat un apartament în luxoasele vile din zona Tg. Cucu, pe strada Pantelimon, bloc D6. Apartamentul are trei camere (81 m) și face parte din categoria celor care se vînd astăzi cu peste 20.000 de dolari. În aceeași zonă mai locuiesc și alte personalități "de marcă" ale Iașului. Superbul apartament a fost evaluat la 583.319 lei, sumă din care generalul Nenu mai are de achitat o mică parte. Cea de-a treia locuință obținută de generalul Nenu din fondul locativ de stat se află în centrul Bucureștiului, într-o vilă somptuoasă de pe strada Roma nr. 3. În acest apartament, fostul comandant al Poliției ieșene locuiește cu o chirie lunară de 300 de lei. Contractul ilegal a fost încheiat pe cinci ani. **(Alexandru IONESCU)**

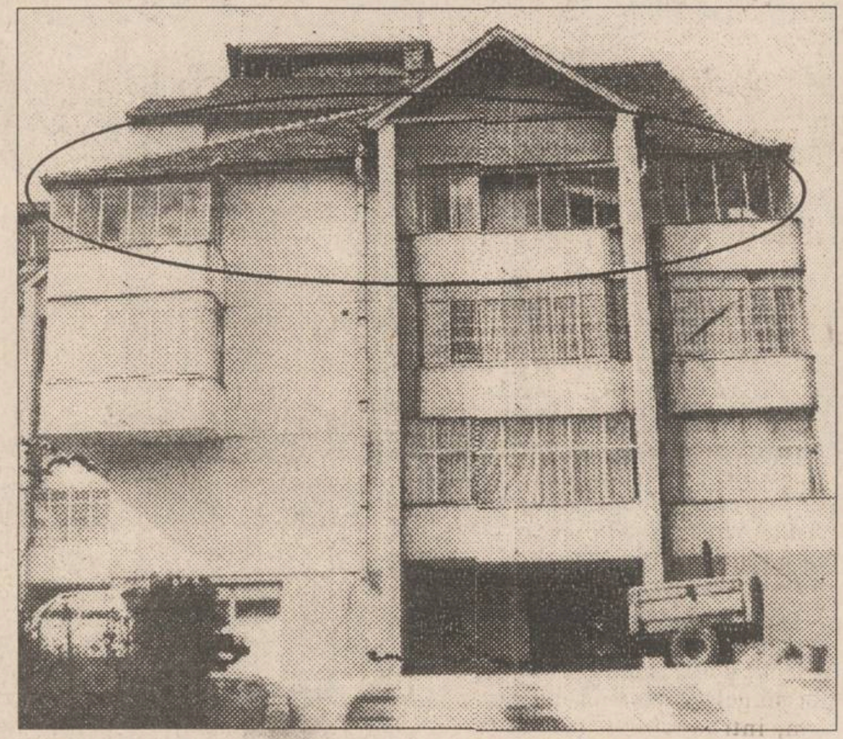

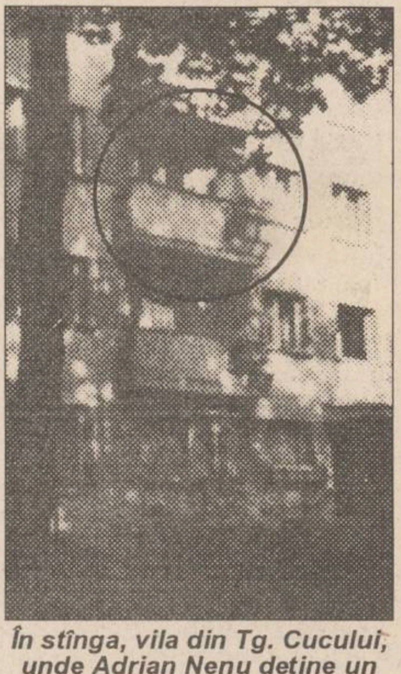

În stînga, vila din Tg. Cucului, unde Adrian Nenu deține un apartament la etajul trei. În dreapta, apartamentul din str. Ciurchi 107 pe care l-a cedat fiului său

---

În Sala Pașilor Pierduți s-au adunat cei mai deștepți oameni din lume

Un maramureșean a adus la Iași un aparat care detectează toate bolile

■ "Este o invenție senzațională", afirmă rectorul Universității Tehnice "Gh. Asachi", Vitalie Belousov

În perioada 14-18 septembrie, Iașul găzduiește cel de-al II-lea Salon Internațional al Invențiilor, Cercetării și Transferului Tehnologic și a doua Conferință Internațională de Inventică. La inaugurarea oficială au fost prezenți: Alexandru Mironov - ministrul Tineretului și Sportului, Vitalie Belousov - rectorul Universității Tehnice "Gheorghe Asachi", Dan Gâlea - prefectul județului Iași, oameni de știință din România și de peste hotare.

"Peste 50% din invențiile din acest salon sînt descoperiri senzaționale", a declarat Vitalie Belousov, mentorul școlii românești de inventică.

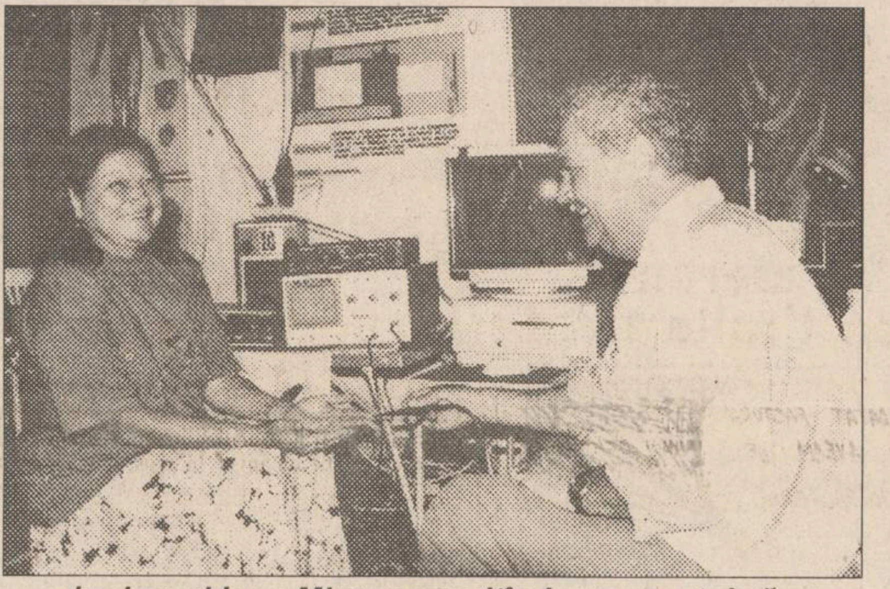

Inginerul Ioan Micu, consultînd cu aparatul său sofisticat o pacientă

Una dintre cele mai interesante invenții prezentate la expoziția din Sala Pașilor Pierduți de la Universitatea "Al. I. Cuza" Iași este "Biostimulatorul Electrostatic Individual" - opera inginerului Ioan Micu, din localitatea Izvoare, județul Maramureș. Aparatul pare destul de ciudat: un calculator cu imprimantă, un multimetru, un osciloscop, senzori, traductoare, un amplificator, un difuzor și două antene mici - toate subsistemele fiind interconectate. Deoarece inginerul Ioan Micu pretinde că aparatul său detectează orice boală și vindecă majoritatea afecțiunilor, redactorii cotidianului "Monitorul" s-au deplasat la fața locului împreună cu o persoană care suferă de anumite afecțiuni. Practic, Ioan Micu a procedat astfel: a întrebat pacientul ce zonă a corpului îl doare. După ce acesta i-a răspuns că are dureri la coloana vertebrală, inginerul maramureșean a afirmat că durerile de coloană țin de meridianul de acupunctură numit "vase guvernatoare", apoi a selectat pe calculator un anumit program. A măsurat, prin intermediul unor senzori, potențialele electrostatice ale unor puncte bine determinate de pe corpul pacientului, iar rezultatele au fost introduse în calculator. După prelucrarea lor, calculatorul a afișat bolile de care suferă pacientul (care corespundeau întocmai cu cele din fișa medicală a acestuia, pe care Ioan Micu nu a văzut-o) și punctele de acupunctură care trebuie stimulate electrostatic cu ajutorul unor electrozi. "De obicei, utilizez electrozi din argint, iar în cazurile de cancer - electrozi din aur", a mai spus Ioan Micu. După trei zile de tratament prin biostimulare, măsurătorile se reiau și, în funcție de rezultate, calculatorul afișează pe ecran cum trebuie continuată biostimularea.

"Este o invenție senzațională", ne-a declarat Vitalie Belousov, rectorul Universității Tehnice "Gheorghe Asachi" din Iași și totodată mentorul școlii românești de inventică.

Ioan Micu aplică metoda sa în cele trei hoteluri din stațiunea Izvoare, care sînt proprietatea lui. **(Dan FODOR)**

Un eventual acționar la S.C. ADIMET S.A. poate primi dividende anuale în valoare de 33.053 lei

■ această firmă este una dintre cele mai profitabile din Iași

După primele șapte luni ale acestui an, societatea comercială ADIMET S.A. (fosta Bază 3 de aprovizionare tehnico-materială) a înregistrat un profit net în valoare de 229 milioane de lei, după cum ne-a informat Elena Rotariu, managerul firmei. Aceasta a afirmat că se preconizează ca, la sfîrșitul anului în curs, valoarea profitului net să fie de cel puțin 250 de milioane lei. În aceste condiții, cetățeanul care ar investi la această firmă un certificat de proprietate și un cupon nominativ, a căror valoare este estimată la 900 de mii lei, ar putea beneficia la sfîrșitul anului de dividende în valoare de 33.053 lei.

Valoarea acestor dividende ar putea fi și mai mare, dar cheltuielile salariale ale firmei sînt destul de ridicate, valoarea salariului mediu net ridicîndu-se, în luna august a.c., la 199 mii lei. În plus, în aceste zile, au loc discuții între membrii conducerii sindicatului salariaților și Elena Rotariu, în vederea definitivării contractului colectiv de muncă pentru perioada 1994-1995. Reprezentanți ai conducerii firmei ne-au informat că sindicatul solicită majorarea salariului mediu cu 35 la sută. Deocamdată, conducerea a acceptat majorarea cu 15 la sută a salariului mediu (deci, cu aproximativ 30 de mii lei pe lună). Negocierile se vor încheia la sfîrșitul acestei săptămîni, după cum a afirmat Elena Rotariu.

Chiar și în aceste condiții, S.C. ADIMET S.A. poate fi considerată una dintre cele mai profitabile societăți comerciale cu capital majoritar de stat din Iași, dintre cele care au fost incluse pe lista Programului Guvernamental de Privatizare în Masă. **(Alin TOCAN)**

Alte 17 blocuri din cartierul Dacia au fost debranșate de la rețeaua de alimentare cu apă

Aseară, conform informațiilor primite de la directorul tehnic al RAJAC, **Petre Vasluianu**, a continuat sistarea furnizării apei reci la asociațiile de locatari din cartierul Dacia, ca urmare a neachitării la termenele stabilite a contravalorii serviciilor prestate. Astfel, la numărul celor 52 de blocuri din acest cartier, cărora RAJAC le-a aplicat de la începutul săptămînii această măsură, se mai adaugă 17 blocuri: X1-6, W1-4, W1-2, SE2, SE3, R13, Q4 și Q5. Totodată a fost reluată alimentarea cu apă rece a blocurilor P2, P3, P4 și P5 din cartierul Dacia, datorită încheierii unei convenții de plată pe termen scurt, între reprezentanții respectivelor asociații de locatari și conducerea RAJAC. De asemenea, săptămîna viitoare se intenționează extinderea aplicării acestei măsuri în cartierul Alexandru cel Bun, unde datoriile se ridică la peste 1500 milioane lei și pentru cartierele Galata și Mircea cel Bătrîn în care restanțele cumulate sînt de 101 milioane lei.

Directorul tehnic al RAJAC, Petre Vasluianu, referindu-se la procentajul reprezentat de cheltuielile materiale ale regiei din tariful lunar suportat de cetățean (n.r. 178 lei/mc), a afirmat: "cheltuielile materiale de producție ale regiei (tratarea apei, piese de schimb, electricitate, impozite și taxe etc) reprezintă 83,3% din actualul tarif aplicat persoanelor fizice, restul de 11,9% este destinat cheltuielilor pentru salarii iar 4,8% reprezintă profitul unității, întrucît nu sîntem finanțați de stat". **(C. OPREA)**

Ieșenii riscă să rămînă și fără gaz metan

"În prezent, datoriile asociațiilor de locatari către regia Romgaz se ridică la peste 300 milioane lei", i-a declarat unui reporter MEDIAFAX George Ceriu, inginer șef producție din cadrul Regionalei Romgaz - Iași. "Am închis deja cîteva tronsoane ale unor blocuri și am trimis somații. Vom continua să furnizăm gaz metan dacă pentru început vom primi măcar 20% din datorii. În schimb, dacă vom observa o reavoință din partea asociațiilor de locatari, de săptămîna viitoare este posibil să debranșăm de la rețea blocurile unde populația nu și-a achitat restanțele către regie", a precizat George Ceriu.

IMPORTANTĂ FIRMĂ GERMANĂ
caută în vederea angajării
tineri, tinere,
absolvenți ai facultății de medicină sau farmacie, buni cunoscători ai limbilor germană și engleză, cu disponibilitate de deplasare, spirit comercial, posesori carnet auto, cu domiciliul în Iași.
Trimiteți curriculum vitae și fotografie la C.P. 1-305/70700, sector I, București, pînă pe data de 30.09.1994.

S.C. GASTROCOM S.A.
IAȘI
Str. A. Panu nr. 36, bl. 1B
închiriază prin licitație publică
(în temeiul H.G. 140/1991-republicată)
■ spațiu comercial - Cofetăria "LĂMÎIȚA" (parțial) ■
Licitația va avea loc pe data de 30 septembrie 1994, ora 10,00, la sediul societății. Documentația licitației poate fi procurată contra cost, începînd cu data de 19.09.1994 de la secretariatul Comisiei de licitație.
Relații la telefon 032-115344.

RADIO NORD-EST
RADIO NORD-EST IAȘI
72,44 FM - STEREO
Emisiunea
FIR DIRECT
Ce procent din contravaloarea cheltuielilor de întreținere se regăsește în servicii REALE, PROMPTE, DE BUNĂ CALITATE? ● Plătiți atît cît consumați? ● Aveți apă caldă conform programului? ● Cît de curată și de rece este apa rece? ● La cît timp se ridică gunoiul? ● Cît de repede se blochează liftul? ● Cît de luminate sînt scările blocurilor? ● Despre toate acestea și altele, multe și mărunte, dar cîntărind greu în bugetul nostru lunar, în ediția de azi a emisiunii
FIR DIRECT
TELEFONAȚI LA RADIO NORD EST 14 24 46
DE LUNI PÎNĂ VINERI ÎNTRE ORELE 9.00 - 13.00

O senzațională invenție numai pentru consumatorii de cartofi pai:
Dispozitivul pentru tăiat cartofi
Acum, grație acestei instalații casnice, vă puteți prepara mult mai repede mîncarea preferată: cartofi pai prăjiți!

cuțite-grătar interschimbabile cu 25 sau 49 de găuri

Dacă vă grăbiți, s-ar putea să mai găsiți DISPOZITIVUL PENTRU TĂIAT CARTOFI la unul din magazinele care se ocupă cu comercializarea sa: CENTRAL, SUPER-COPOU, FRAROM, VOGUE, ESTIA, COLIERUL (lîngă Tribunal).

Un renume cîștigat pe șosele

La șaptezeci și două de ore după ce au consumat împreună ciuperci otrăvitoare

O bătrînă a decedat, iar trei copii se află internați în stare foarte gravă

■ toxinele acumulate în organismul victimelor au generat o insuficiență hepato-renală

O bătrînă a decedat, iar trei dintre nepoții acesteia se află internați într-o stare deosebit de gravă, ca urmare a faptului că au consumat ciuperci otrăvite. Ciupercile au fost culese din pădurea din imediata vecinătate a Sanatoriului Bîrnova, unde se află și locuința victimelor. Potrivit celor relatate de tatăl copiilor, **Traian Haiduc**, personalului medical de la spitalul de copii unde se află internați cei trei frați, ingestia cu mîncare de ciuperci a avut loc duminică. Surprinzător, primele semne de intoxicație au apărut după mai bine de 48 de ore de la consumarea ciupercilor. După acest interval de timp, toate animalele (pisica, cîinele, porcul) care au consumat resturi din mîncarea de ciuperci au murit în chinuri. Evoluția ulterioară a stării sănătății copiilor a fost de-a dreptul alarmantă. Această evoluție a fost explicabilă de medicii secției de reanimare unde se află internați **Andreeea** (9 ani), **Gianina** (7 ani) și **Florin** (5 ani), prin faptul că ciupercile consumate fac parte din grupul ***Amanita***, specia ***Amanita phalloides***, în cazul acestora perioada de incubație este mai mare decît la ciupercile otrăvitoare obișnuite, fenomenul de intoxicație apărînd abia după 48-72 ore. Acest lucru este cu atît mai grav cu cît timpul de incubație fiind mai mare, toxinele din organismul victimelor au fost asimilate apărînd o insuficiență hepato-renală foarte gravă care, în majoritatea cazurilor, conduce la deces. Pentru a-i putea salva pe cei trei frați, medicii secției de reanimare au recurs la ultima soluție și anume le-au scos tot sîngele cu toxine din organism, introducîndu-le altul oxigenat. Din păcate, nici măcar această soluție aleasă în extremis de specialiști, nu i-a fost de prea mare ajutor Andreei, a cărei stare de sănătate - comă combinată cu elemente halucinante - este deosebit de gravă. Intoxicația a fost atît de puternică încît medicii nu se pot încă pronunța cu privire la evoluția viitoare a stării sănătății copiilor. În dorința de a-i salva, medicii secției de reanimare veghează în permanență lîngă paturile copiilor. **(Mihaela CĂNĂNĂU)**

Amanita phalloides, ***ciupercă otrăvitoare pentru om, crește, de obicei, la marginea pădurii. Această ciupercă are pălăria colorată în verde sau maro și apare vara sau la începutul toamnei (după "Britannica" - Micropaedia Ready Reference)***

Patronul firmei DAN MIXT EST S.R.L. este învinuit de sustragerea de la plata către buget a 2,2 milioane lei

■ această sumă reprezintă TVA aferentă vînzării unui autotractor, după 1 iulie 1993

Parchetul de pe lîngă Tribunalul Județean Iași a fost sesizat recent în legătură cu modul ilegal de închiriere în urmă cu un an a unei tranzacții între R.A. CITADIN și firma DAN MIXT EST S.R.L., al cărei patron este **Gheorghe Onofriciuc**.

Concret, în luna august 1993, regia, prin delegatul său **Vasile Aruxandrei**, a cumpărat de la firma particulară menționată un autotractor de tip R 19x215, la prețul de 14,5 milioane lei. Numai că, în urma controlui efectuat de reprezentanții Curții de Conturi, a reieșit că livrarea autotractorului a fost antedatată de patronul firmei particulare, factura respectivă avînd numărul 2427 bis/25 iunie 1993. Or, această factură nici nu exista în carnetul de facturi - dispoziția de livrare a societății DAN MIXT EST S.R.L.A. Conform consultărilor controlorilor, **Gheorghe Onofriciuc** a urmărit sustragerea de la plata TVA care a intrat în vigoare de la 1 iulie 1993. În acest fel, suma de 2,2 milioane lei, reprezentînd TVA aferentă prețului autotractorului, nu a fost virată la stat.

În luna iunie - cînd a avut loc controlul, pentru această sumă s-au calculat majorări de întîrziere de circa 1,5 milioane lei.

În sesizarea trimisă de procurorul financiar de pe lîngă Curtea de Conturi Parchetului de pe lîngă Tribunalul Județean Iași se menționează că faptele de mai sus întrunesc elemente constitutive ale infracțiunilor de fals intelectual, uz de fals și bancrută frauduloasă. Urmează ca instanța să se pronunțe asupra răspunsurilor. **(Mihaela BREZEANU)**

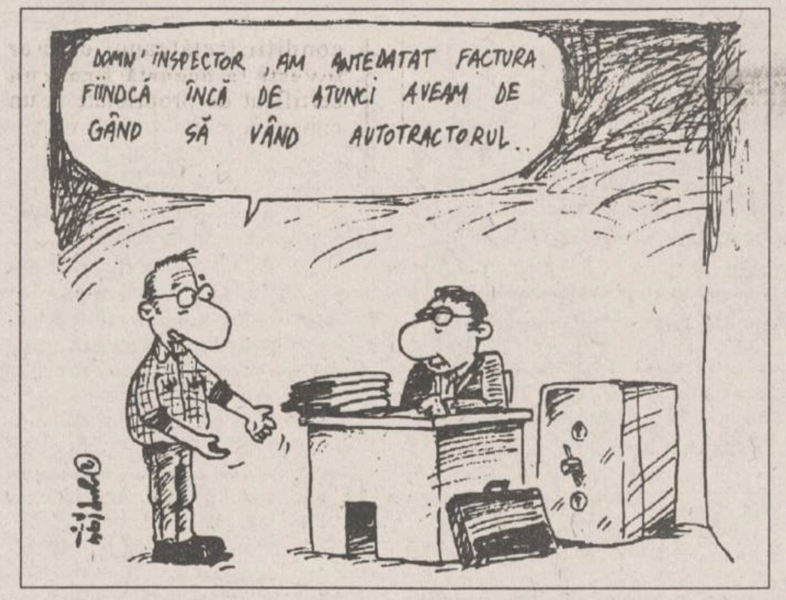
DOMN' INSPECTOR, AM ANTEDATAT FACTURA FIINDCĂ ÎNCĂ DE ATUNCI AVEAM DE GÂND SĂ VÂND AUTOTRACTORUL..

Scandaluri la debutul noului an școlar

■ pînă în prezent s-au revoltat grupuri de elevi de la două licee

Ieri dimineață, debutul noului an școlar la Liceul "Emil Racoviță" a fost marcat de o acțiune de protest a elevilor clasei a X-a E, la care au participat și părinții lor. Revolta a fost generată de decizia conducerii liceului de a muta clasa respectivă în clădirea Școlii Generale nr. 36, în săli de curs improprii activității didactice a unei clase cu profil umanist. În plus, "băncile sînt prea mici, sînt pentru elevi de clasele I-IV; copiii noștri nu încap în ele", ne-a declarat Maria Solomon, mama unei eleve. Din afirmațiile părinților rezultă că, ieri dimineață, cei doi directori ai liceului nu au vrut să discute cu manifestanții. Acțiunea de protest va fi reluată astăzi, de la orele 7,30, în curtea Liceului "Emil Racoviță". "Cei 32 de copii vor rămîne în curtea școlii", ne-a mai precizat Maria Solomon.

La un alt liceu din Iași - la Liceul Victoria, o parte din elevii declarați consecutiv admiși, respinși, admiși și iarăși respinși, la profilul chimie-biologie (cazul a fost prezentat în "Monitorul") s-au declarat revoltați de modul în care au fost tratați de către conducerea liceului. Inspectorul Florin Anton, din cadrul Inspectoratului Școlar Județean Iași, ne-a precizat că elevii respectivi sînt respinși la profilul chimie-biologie, dar admiși la profilul industrial, conform Regulamentului de desfășurare a examenului de admitere. Se pare că acești elevi nu au părinți suficient de "combativi", care să determine forurile corespunzătoare să încalce legislația, așa cum s-a întîmplat la liceele "Mihai Eminescu" și "Național". **(Dan FODOR)**

Întrucît consideră că ar crește mult cheltuielile bugetare

Guvernul nu dorește pensionarea înainte de limita de vîrstă a șomerilor

■ două proiecte de lege privind pensionarea înainte de limita de vîrstă au fost respinse, deja, de Parlament

La începutul acestei săptămîni, la Biroul Permanent al Camerei Deputaților a fost depus un nou proiect de Lege privind pensionarea înainte de limita de vîrstă. Inițiativa legislativă, care aparține grupului parlamentar PNȚCD, este a treia din acest an referitoare la aceeași problemă. La începutul lunii mai au mai fost înaintate două proiecte ale acestei legi, la inițiativa grupului parlamentar al PUNR și, respectiv, al UDMR. Cele două proiecte au fost respinse pe rînd, datorită votului negativ al parlamentarilor PDSR, după ce ministrul Muncii și Protecției Sociale, Dan Mircea Popescu, a anunțat că nu există resurse bănești pentru a asigura pensiile persoanelor care urmau să se pensioneze înainte de limita de vîrstă.

Noul proiect de lege al PNȚCD este apropiat de cel al UDMR, în sensul că și în acest proiect se propune doar pensionarea anticipată a persoanelor aflate în perioada legală de șomaj. Totodată, aceste persoane trebuie să îndeplinească și următoarele condiții: vîrsta minimă de 55 ani, bărbații și 50 de ani, femeile; vechime în muncă de cel puțin 30 de ani, bărbații și 25 de ani, femeile; oficiile forțelor de muncă nu le pot asigura un loc de muncă în concordanță cu calificarea pe care o au.

În legătură cu perspectivele pe care le are acest proiect, surse guvernamentale ne-au precizat că sînt puține șanse să fie adoptat, din același motiv ca și în primăvară: guvernul nu este dispus să mărească numărul pensionarilor chiar dacă persoanele la care se face referire în proiectul de lege nu lucrează în prezent (fiind șomeri), întrucît, prin aceasta ar crește destul de mult cheltuielile bugetare. **(Costel STROESCU)**

MONITORUL IEȘEAN

Odată cu începerea cursurilor, elevii și studenții nu mai beneficiază de reduceri la costul biletelor C.F.R.

De la 1 octombrie va intra în circulație legitimația de călătorie **"Carte S.D."**, ce dă dept tuturor cetățenilor la o reducere cu 50% a tarifului de transport C.F.R. pentru zilele de sîmbătă și duminică.

Elevii și studenții vor beneficia de o reducere cu 60% a biletelor de tren. Legitimația este valabilă o lună de zile și se presupune că solicitantul va efectua cîte o călătorie la fiecare sfîrșit de săptămînă. Deci, posesorul unei astfel de legitimații poate efectua patru sau cinci călătorii într-o lună (în funcție de numărul zilelor de sîmbătă și duminică), plătind jumătate din prețul lor.

Deplasarea va trebui să se realizeze de fiecare dată pe aceeași rută, fără întreruperi, și să înceapă cel mai devreme sîmbăta la ora zero și să se încheie duminica la ora 24,00.

Legitimația este valabilă pe trenurile de persoane, clasa a II-a, iar pentru trenurile de rang superior sau clasă superioară, diferența de clasă se achită integral. Legitimațiile "Carte S.D." se emit numai de către agențiile de voiaj, pe baza legitimației, a carnetului de elev sau student, vizat pe anul în curs. Legitimația este nominală și se emite pentru o distanță de maximul 300 km. **(Anca SĂLCEANU)**

Ouă turcești pe piața ieșeană

Pe piața ieșeană au apărut ouă de găină aduse din Turcia, după cum ne-a declarat șefa Circumscripției Sanitar-Veterinare pentru Controlul Alimentelor de Origine Animală din Iași, **dr. Georgeta Condurache**. Ouăle sînt aduse periodic, de către S.C. LILIAN IMPEX din Iași. Din certificatele sanitar-veterinare care însoțesc ouăle, a rezultat că, în zona din care provin, nu se înregistrează boli contagioase, de aceea ouăle au fost admise în consum pe piața ieșeană.

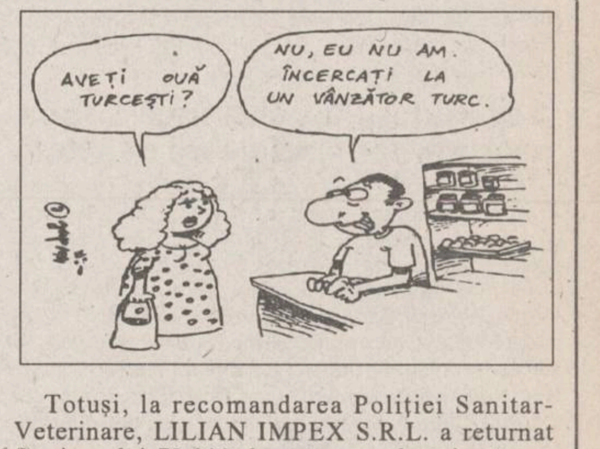
AVEȚI OUĂ TURCEȘTI?
NU, EU NU AM. ÎNCERCAȚI LA UN VÂNZĂTOR TURC.

Totuși, la recomandarea Poliției Sanitar-Veterinare, LILIAN IMPEX S.R.L. a returnat furnizorului 72.000 de ouă, care depășiseră termenul de valabilitate de 15 zile. Pentru fiecare tranșă de ouă importate, Circumscripția Sanitar-Veterinară fixează termenul în care ouăle trebuie să fie vîndute.

Astfel, ouăle turcești se vînd pe piața ieșeană cu prețul de desfacere de 145 lei bucata (preț "en gros" 125 lei bucata).**(Teo POPESCU)**

Ieri, Coca-Cola a deschis festiv noul an școlar

Compania de îmbuteliat Coca-Cola S.A. Iași a continuat șirul acțiunilor sale de promovare. **Carmen Ioan**, directorul de marketing al Companiei, a participat ieri la deschiderea anului școlar în cadrul Liceului "Național". S-a servit Coca-Cola din belșug.

CASA DE LICITAȚIE
ONASIS
a
S.C. SURSA MOLDOVEI S.A.
primește înscrieri pentru ședințele de licitație cu obiecte de artă și antichități, din lunile septembrie și octombrie.
Cei ce doresc să-și valorifice obiectele de artă ce le dețin pot apela la serviciile noastre.
Pentru programarea expertizelor și înscriere în catalog vă rugăm să sunați la telefon 127114 sau 127118.

S.C. FORTUS S.A. (fost C.U.G.), Iași, Bd. Poitiers nr. 10
scoate la vînzare prin
licitație publică
BARACĂ METALICĂ
8 x 8 x 5 = 3 buc.
Relații suplimentare
la telefoanele 123500, interior 403 și 686.

TV EUROPA NOVA
canal 54
Vineri, 16 septembrie,
ora 17^{30}, emisiunea
Spectacolul științei
vă prezintă documentarele:
- Visul de a zbura
- Spațiul - o aventură americană
- Știința astăzi

Redactor: Mihaela Calcan

ELVILA international
DOAR ACASĂ MĂ SIMT CA ÎN OCCIDENT!
mobilier produs și comercializat de
Str. Grăniceri
U.M. Grăniceri
M-rea Frumoasa
B-dul Poitiers
ELVILA
Depozit:
str. Grăniceri nr. 3-9 (depozite COMAT -în spatele Unității de Grăniceri Manta Roșie)
PROGRAM DEPOZIT:
zilnic 9.00-17.00
sîmbăta 9.00-13.00.
ELVILA international
vînzări în condiții avantajoase
Vizitați expoziția de mobilier ELVILA de la etajul 1 al magazinului SUPERCOPOU (tel.032/11.22.20).

ECHIPAMENTELE
cele mai moderne echipamente de calcul
HEWLETT PACKARD
Calculatoare, imprimante, servere UNIX, împreună cu asistența tehnică și instalarea oferite de S.C. RADIX S.R.L. la cel mai convenabil raport preț/performanță
Pentru orice informații sunați la tel. 032/110571 și veți primi
GRATUIT
CATALOGUL COMPLET AL PRODUSELOR HEWLETT PACKARD.
SOCIETATEA COMERCIALA
RADIX SRL
Iași 6600 România
Str. Gîndu nr. 10
PO Box 123
Tel/fax 032-110571
HEWLETT PACKARD
Authorized Dealer and VAR

MONITORUL INTERN

Procesul cuplului britanic învinuit de adopțiune ilegală

Postul de televiziune CNN relatează despre procesul perechii britanice învinuită că a încălcat prevederile legii adopțiunii în România. Cu cîțiva ani în urmă trebuia să ai numai suma necesară de bani și relațiile necesare pentru a adopta un copil din România. Acum nu mai este chiar așa de simplu. Bernadette și Adrian Mooney au plătit 6.000 de dolari unui intermediar pentru un copil rom· Părinții copilului, un cuplu de țigani, au primit numai o parte, mult mai mică, din banii plătiți. Familia Mooney a primit o fetiță de 5 luni și o posibilă pedeapsă cu închisoarea. Soții Mooney sînt primii străini învinuiți că au încălcat prevederile legii privind adopțiunea, dar nu sînt primii care sînt judecați pentru acest delict.

Studenții au un ghișeu special la Poliția din Constanța

La Poliția Constanța va lua ființă un departament special pentru probleme studențești. Acesta va rezolva problemele ivite de cînd orașul a devenit centru universitar, afluxul de studenți străini, majoritarea de origine arabă, transferul acestora la alte centre universitare sau sosirea lor direct din țara de origine, necesitînd un volum de muncă din ce în ce mai mare la Serviciul Pașapoarte.

Nava "Rupea" a companiei "Navrom" rămîne arestată în portul nigerian Lagos

La data de 1 iulie 1994 nava "Rupea" de 8700 tdw a companiei Navrom a fost arestată în portul Lagos, pentru întîrziere în livrarea mărfii către beneficiar, Compania "Parco Enter Prises Nigeria Ltd". Pentru prejudicierea ei cu peste 500.000 USD firma nigeriană a acționat în justiție Compania Navrom. Pînă acum, prin Ambasada României din Lagos au fost trimiși 10.000 USD pentru procurarea hranei și apei potabile necesare echipajului aflat la bordul navei. La Compania Navrom a fost creat un cont în care vor fi depuse sumele de bani necesare plății cauțiunii și cheltuielilor portuare. Pînă la completarea sumei, nava "Rupea" rămîne arestată la Lagos.

Senatul nu a votat încă Legea asigurărilor sociale de sănătate

Senatul nu a reușit nici în ședința de astăzi finalizarea proiectului de lege al asigurărilor sociale de sănătate. În discuție rămăsese ultimul articol privitor la constituirea fondului inițial de asigurare. În ședința de astăzi, inițiatorii au supus dezbaterilor o nouă variantă a acestui articol care nu a fost însă acceptată. Urmează ca reprezentanții Guvernului și ai comisiei de sănătate să se pună de acord asupra acestui ultim punct, astfel încît, în ședința de luni, această lege să poată fi definitivată.

Liderul PD (FSN) exlude posibilitatea unei "reorientări" ideologice a partidului

Patru documente vor fi supuse dezbaterii Convenției Naționale a PD din octombrie, a afirmat, joi, Petre Roman: programul politic, soluțiile PD privind combaterea corupției, un program pentru modernizarea agriculturii și concepția PD privind tineretul și educația. Liderul democrat a exclus posibilitatea unei "reorientări" ideologice a partidului. "Nu va exista nici o moțiune cu acest subiect.PD va rămîne, ca și pînă acum, un partid social-democrat", a declarat Petre Roman.

MONITORUL vă prezintă un scurt istoric al catastrofelor care s-au abătut asupra Moldovei de-a lungul anilor

Dezastrele naturale

Anul acesta Iașul a fost lovit de o serie de catastrofe naturale care au ridicat serioase probleme administrației locale. A fost mai întîi o furtună devastatoare la începutul verii, pentru ca apoi să urmeze seceta, care a necesitat eforturi pentru aprovizionarea cu apă, iar la sfîrșitul verii a venit o nouă vijelie. Pentru a compara aceste catastrofe cu altele, anterioare, MONITORUL vă prezintă un scurt istoric al nenorocirilor ce s-au abătut asupra Iașului.

În zilele noastre, pagubele produse de aceste dezastre (mai puțin victimele) pot fi recuperate mult mai ușor decît la sfîrșitul secolului al XVII-lea. De exemplu, cronicarul Gustav Orra, în **"Descriptio pestis in Moldoviae"**, pomenește de ciuma care a bîntuit Moldova în anul 1784. Lipsa mijloacelor de combatere a făcut ca molima să decimeze mai bine de trei sferturi din populația Iașului.

O altă epidemie de ciumă a afectat Moldova în perioada 1829-1832. În 1828, populația Iașului se ridica la aproape 60.000 de suflete, iar după 1832, abia dacă mai erau 14.000. Contele Kisselef, guvernatorul Moldovei din acele vremuri, a creat atunci, pentru prima oară, **"Cómitetul pentru curmarea lipicioasei boale"**, organizație ce trebuia să vegheze la păstrarea curățeniei în localitate.

Tot în 1829, moldovenii au fost zguduiți de un puternic cutremur, datorită căruia s-au prăbușit aproape toate turlele bisericilor din Moldova, înregistrîndu-se și numeroase victime.

Ieșenii acelor vremuri au fost crunt loviți. De-abia își reveniseră de pe urma devastatorului incendiu din iulie 1827, cînd două treimi din clădirile orașului au fost complet mistuite de foc. Cu trecerea timpului, edilii Iașului au început să ia măsuri din ce în ce mai drastice pentru preîntîmpinarea epidemiilor, în special a ciumei și holerei.

În 1886, cînd holera făcea ravagii în Ungaria și Serbia, peste tot în Iași se întîlneau afișe cu **"Instrucțiuni pentru public asupra măsurilor operatoare în contra cholerei"**. Oamenii erau sfătuiți **"să nu iasă din casă pe nemîncate"** și **"să nu doarmă pe prispă în nopțile reci"**. Dacă totuși apăreau simptomele holerei, atunci **"să se pună pe pîntece muștar sau cărămidă caldă"**, ori **"să se pună pe pulpe prișnițe cu muștar și să se frece tot corpul cu cîrpe uscate pînă se va roși și încălzi."**

Aceste măsuri au fost binevenite, căci în 1892, cînd a izbucnit holera în Rusia, ieșenii erau pregătiți. Atunci nu au fost decît cîteva zeci de victime.

Cel mai secetos an în perioada 1850-1912 a fost 1896, cînd s-a înregistrat și cea mai ridicată temperatură, 35 grade C., pe 6 iulie. Pagubele au fost mari și mulți țărani au părăsit Moldova. O rază de speranță a apărut odată cu primăvara anului 1897, foarte bogată în precipitații. Bucuria s-a transformat însă curînd în îngrijorare, deoarece ploile nu se mai opreau. Nu după mult timp Prutul, Bahluiul și Jijia au ieșit din matcă, distrugînd cea mai mare parte din recolte. **(Laurențiu GRIGORAȘ)**

În timp ce transporta un pacient

Unei mașini a Stației de Salvare Iași i-a sărit o roată din spate

■ "dacă aș fi avut viteză mai mare, impactul cu șoseaua ne-ar fi fost fatal", a afirmat șoferul mașinii

În urmă cu cîteva zile, în timp ce transporta un bolnav către Spitalul "Sf. Spiridon", la mașina de salvare Dacia 1410 cu numărul de înmatriculare 32-Iș-2253 s-a rupt fuzeta (dispozitiv ce ține roata) la puntea din spate, fiind în pericol de răsturnare. Autoturismul a rămas fără roata din stînga spate, care s-a desprins împreună cu butucul de susținere. Gheorghe Borș, șoferul mașinii de Salvare, afirmă că o astfel de defecțiune este foarte rară și se produce odată la 10.000 de cazuri. **"Norocul nostru a fost că ruptura s-a produs cînd abia porneam spre spital. Mergeam cu circa 20 km/h și am reușit să opresc imediat. Dacă aș fi avut o viteză de peste 50 km/h în momentul ruperii fuzetei exista pericolul să pierd controlul volanului, iar impactul cu șoseaua ne-ar fi fost fatal"**. La Stația de Salvare Iași, înainte de plecarea în cursă este verificată starea tehnică a tuturor mașinilor. **Gheorghe Mândru**, șeful atelierului de întreținere și reparații, ne-a declarat că **"verificarea mașinilor se face cu ochiul liber, iar pentru a constata o fisură la fuzetă trebuie, practic, să demontăm mașina. Fisurile la puntea autoturismului apar datorită denivelărilor drumurilor și a uzurii mașinii. Lucrez aici de aproape 24 de ani și în acest răstimp am întîlnit doar patru cazuri de rupere a punții la mașinile de salvare."** **(Anca SĂLCEANU)**

Viceprimarul din Pașcani este implicat într-un proces de trafic de influență

■ Valerică Andronache și-a clădit o vilă chiar în curtea unei școli din oraș

Trimisă în judecată sub acuzația de trafic de influență, **Aurica Gafița**, din Pașcani, a recunoscut în timpul ședinței de ieri, învinuirile care i s-au adus și a făcut, în plus, cîteva declarații surprinzătoare.

Precizăm că inculpata a primit sume variind între 500.000 și un milion lei de la șapte persoane, constituite părți civile în acest proces, cărora le-a promis că, prin intermediul lui **Valerică Andronache, viceprimarul orașului Pașcani**, le va face rost de locuințe.

Deși Valerică Andronache a declarat în fața organelor de cercetare că nu o cunoaște pe Valerica Gafița, aceasta a relatat că toți banii primiți de la păgubiți i-a dat viceprimarului, pe care îl cunoștea personal și pe care îl acuză că ar fi instigat-o să pretindă bani. În sprijinul afirmațiilor sale, inculpata a cerut audierea unui număr mare de martori care să ateste faptul că Valerică Andronache a vizitat-o în nenumărate rînduri la domiciliu.

Viceprimarul acuzat de Aurica Gafița este învinuit și de alte abuzuri. În ziarul **"România Liberă"** din 15 septembrie, Vasile Iancu relatează, în articolul intitulat "Vicele și-a croit vilă în curtea școlii", că Valerică Andronache și-a construit o vilă chiar în curtea școlii vechi din cartierul Vatra, din Pașcani.

Construcția, susține autorul, a fost ridicată în mod abuziv, cu acordul primarului, cu care "vicele" a fost coleg, precum și cu avizul autorităților competente.

Valerică Andronache, conform relatărilor inculpatei Aurica Gafița, nu a rezolvat nici una dintre cererile celor șapte solicitanți, dar i-a spus învinuitei că așteaptă să primească noi repartiții de locuințe într-un bloc deja finisat, și apoi le va soluționa cererile. Următorul termen al acestui proces va avea loc pe data de 29 septembrie. **(Adina SCUTELNICU)**

O familie de 7 persoane din Popești-Iași trăiește ca în vremurile medievale

■ *singura proprietate a familiei Zaharia este un măgar*

Familia lui Viorel Zaharia, din comuna Popești, județul Iași, se compune din șapte persoane, dintre care cinci copii minori, cu vîrste cuprinse între 7 ani și o lună.

Conform unei anchete sociale, încheiată pe 12 august a.c. de o comisie coordonată de Consiliul Local Popești, această familie locuiește în condiții total neomenești. Căsuța lor se compune dintr-o singură cameră și o săliță și este acoperită cu stuf. Interiorul este insalubru, infect. Unii dintre copii dorm pe jos.

În urma aplicării Legii 18/91, familia Zaharia nu a primit nici un petec de pămînt, pentru că nu îndeplinea condițiile legale care să o îndreptățească la aceasta. Ea nu posedă nici găini, porci sau alte animale, porci sau alte animale de producție. Are, totuși, un singur măgar. Din cînd în cînd, Viorel Zaharia sau soția sa, Floarea, se mai angajează cu ziua, cîștigînd astfel o bucată de pîine pentru copiii lor.

Unul din cei cinci copii, Viorica Z. (7 ani), se află în evidența Inspectoratului de Stat Teritorial pentru Handicapați, prezentînd o deficiență mintală severă (Q.I. 30) și o mare agitație psihomotorie, din care cauză necesită, în permanență, un însoțitor. Viorica, cel mai mare dintre copiii soților Zaharia, a fost internată încă de la naștere, și apoi periodic, în unități de ocrotire pentru minori. Ulterior, din lipsă de fonduri sau de locuri disponibile, a fost externată, iar acum își duce viața alături de ai săi, sub acoperișul de stuf.

După cum ne-a declarat dr. C-tin Barabolschi, de la Laboratorul de Sănătate Mintală, Florea Zaharia, mama celor cinci copii, provine dintr-o familie dezorganizată. Ea mai are încă patru frați, dintre care unul, Ilie Ciofu (14 ani), prezintă, la rîndul său, o deficiență mintală moderată. Fiecare din cei cinci frați are un alt tată, mama sa nefiind niciodată căsătorită. **(Gynella PARFENIE)**

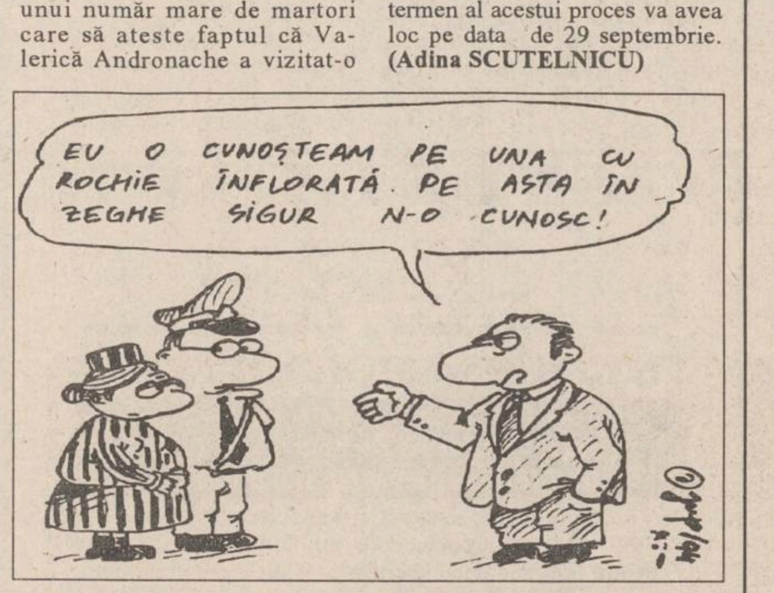
EU O CUNOȘTEAM PE UNA CU ROCHIE ÎNFLORATĂ. PE ASTA ÎN ZEGHE SIGUR N-O CUNOSC!

ESTE TIMPUL SĂ OPTAȚI PENTRU CALITATE!

PUTEȚI CUMPĂRA ȘI CU PLATA ÎN RATE!

Magazinul AVATTI vă oferă o gamă variată de **televizoare color**, produse audio-video și electrocasnice la
CELE MAI MICI PREȚURI din Iași:

* TV MEGAVISION D.51	519.790 lei
* TV MEGAVISION D.51 TXT	549.880 lei
* TV AUDISONIC D.51	569.940 lei
* TV AUDISONIC D.51 TXT	650.770 lei
* TV AKAI D.51	769.360 lei
* TV GRUNDIG D.51 TXT	735.140 lei
* TV GRUNDIG D.55 TXT	899.750 lei
* TV GRUNDIG D.70	1.492.700 lei
* TV PHILIPS D.51	937.746 lei
* TV PHILIPS D.55 TXT	1.220.120 lei

®
AVATTI Stil
Adresa: str. Ștefan cel Mare și Sfânt nr. 11. Telefon 112810, 174054

DIRECȚIA GENERALĂ A FINANȚELOR PUBLICE
ȘI CONTROLULUI FINANCIAR DE STAT
A JUDEȚULUI IAȘI

ANUNȚĂ

toți agenții economici că au sosit

NOILE REGLEMENTĂRI PRIVIND
AMORTIZAREA CAPITALULUI IMOBILIZAT ÎN ACTIVE
CORPORALE ȘI NECORPORALE

Distribuirea se va face la sediul instituției din Iași,
str. Ștefan cel Mare și Sfînt nr. 47-49.
Costul unui exemplar este de 3.000 lei.

SOCIETATEA COMERCIALĂ
Nectar SA
PAȘCANI, str. Grădiniței nr. 1

În atenția cultivatorilor
de sfeclă de zahăr:

Întrucît seceta prelungită din vara acestui an a diminuat producția de zahăr și avînd în vedere precipitațiile căzute în ultima perioadă, recomandăm începerea recoltatului în jurul datei de 1 octombrie 1994. Prin aceasta, producția de rădăcini va fi mult mai mare, iar veniturile cultivatorilor vor crește vertiginos. S.C. NECTAR S.A. Pașcani urează tuturor cultivatorilor de sfeclă de zahăr mult succes în campania de toamnă.

Vă așteptăm cu drag.

VOGATORE MULTIUSO
un echipament ideal de antrenament la domiciliu
250.000 lei
Dimensiuni 73 X 114 X 66 cm
Acest produs se găsește și la magazinul FRAROM.

Echipamentul *VOGATORE MULTIUSO* permite un număr mare de exerciții care vă ajută la tonifierea corpului și la ameliorarea condiției fizice. Cele patru tipuri de poziționări (orizontal, vertical, orizontal fluture și vertical fluture) asigură un număr mare de mișcări fizice necesar pentru toate grupele musculare.
Acest aparat acționează ușor asupra țesutului muscular, înlăturînd grăsimea și dînd elasticitate și mobilitate articulațiilor.
Odată cu acest echipament vă punem la dispoziție toate instrucțiunile de funcționare, precum și un Catalog cu mișcările pe care le permite *VOGATORE MULTIUSO*. Catalogul menționează, de asemenea, grupele de mușchi pe care le antrenează fiecare mișcare în parte, ajutîndu-vă să vă alcătuiți exerciții corespunzătoare.
Telefonînd la 117596, veți primi în 24 de ore acasă echipamentul VOGATORE MULTIUSO.

COPIATORUL ANULUI
Cel mai IEFTIN si EFICIENT
COPIATOR A3-A3
mita DC - 1555
* Mod FOTO
* 15 copii / minut
* 99 copii presetabil
* Reducere/Marire de la 48% la 205%
5.400.000 lei

COPIATOR DE BIROU CU ECRAN MOBIL
* 4 copii / minut, de la formate A5R la A4
* Reglaj manual si automat al contrastului
mita CC - 30
2.270.000 lei

mita

INTERELECTRIC S.A.
Str. ELENA DOAMNA Nr.24
Tel. (032) 112004 , 112366
Fax (032) 112366 , 112447

De marți, Văcăroiu nu mai are voie să facă nimic fără autorizația PDSR

În România sînt două guverne

■ unul este cel condus de Nicolae Văcăroiu, iar celălalt este format din Delegația Permanentă a PDSR

Chiar în prima zi de lucru a Senatului, un parlamentar PDSR ne-a informat confidențial că în rîndul partidului de guvernămînt există nenumărate răbufniri de nemulțumire vis-a-vis de modul în care Executivul a emis în cadrul vacanței parlamentare H.G.-uri și Ordonanțe. Sursa citată ne-a mai adăugat că „se va lăsa cu scandal“.

“Bomba” a explodat marți seara. În cadrul ședinței Delegației Permanente a PDSR s-a hotărît ca toate proiectele de lege, Ordonanțe sau HG emise de către Guvern să fie mai întîi vizate de către Delegația Permanentă.”

Actele normative vor fi puse de acord cu politica și programul PDSR. De asemenea, s-a hotărît ca vineri să aibă loc o întrevedere între Delegația Permanentă a PDSR și membrii acestei formațiuni din Consiliile de Administrație ale FPP, FPS și Comisiile de privatizare ale Parlamentului.

Practic este vorba de o retragere - în familie - a sprijinului acordat Executivului. Tot așa de bine putem însă spune că este vorba de... două guverne.

Motivația oficială a acestei bicefalități o aflăm de la dl. Gherman: “Este normal ca Delegația permanentă să vizeze proiectele legislative, deoarece responsabilitatea pentru aceste legi aparține PDSR-ului și nu Guvernului”.

Surse autorizate - care au ținut să-și păstreze anonimatul - au precizat că o serie de Ordonanțe sînt de-a dreptul catastrofale și acceptarea lor de către Parlament ar duce în mod sigur la pierderea unui segment din electorat.

Sursa citată a mai precizat că se află în discuție re(înscăunarea) d-lui Ninosu într-un fotoliu ministerial - probabil în locul d-lui Dorneanu - și încă două, trei modificări în familie.

Decizia PDSR de a aproba în Delegația Permanentă toate proiectele de legi elaborate de Guvern a fost comentată de președintele PAC, Nicolae Manolescu, ca “o legare a soartei partidului de guvernămînt de a Executivului”. Președintele PAC consideră că în acest mod, PDSR și-a asumat total responsabilitatea guvernării deoarece și-a numit miniștri din rîndurile partidului și îi obligă să îndeplinească ordinele. Această decizie a partidului de guvernămînt poate avea consecințe în viitoarea campanie electorală, cînd nu se va mai putea sustrage de la răspunderea care-i revine, a afirmat Manolescu.

(Lucian GHEORGHIU)

Zilele premierului Văcăroiu sînt numărate. PDSR s-a decis să guverneze singur[illegible]

monitorul financiar

Șase bănci comerciale vor primi autorizația să practice cotații valutare la termen

Peste puțin timp, șase bănci comerciale vor primi autorizația să practice cotația valutară nu numai la vedere, ci și la termen de trei-șase luni, a declarat guvernatorul BNR, Mugur Isărescu, la seminarul internațional “Doing Business in Romania”. Pînă în prezent, doar BRCE are autorizația să practice cotația la termen, și aceasta doar pe termen de o lună. Guvernatorul a exclus posibilitatea ca și BNR să practice o astfel de cotație. “Deocamdată nu este cazul, pentru că nu avem o balanță echilibrată, adică importul depășește exportul, iar a folosi cursul la termen la o ancoră (etalon) este riscant”, a menționat domnia sa.

Executivul urmărește păcălirea electoratului prin lozinca : "Un cupon - un milion"

Președintele PD, Petre Roman **(foto)**, a afirmat, ieri, că proiectul de modificare a Legii privatizării, inițiat de Guvern, nu este susținut de majoritatea parlamentarilor. “Dacă proiectul ar fi supus astăzi la vot, nu «trece» de Parlament”, a susținut Petre Roman. Liderul democrat s-a arătat convins de existența unor “mari divergențe” între membri coaliției majoritare în legătură cu Programul de Privatizare Guvernamental. Roman a acuzat Executivul că nu urmărește decît realizarea unui scop electoral. “După toate rectificările și ezitările, e clar că unica idee este amăgirea electoratului prin lozinca «un cupon - un milion»”, a declarat Petre Roman.

La București se va desfășura Reuniunea Consiliului Internațional al Industriașilor și Întreprinzătorilor

În perioada 20-22 septembrie a.c. se va desfășura la București a VIII-a Reuniune a Consiliului Internațional al Industriașilor și Întreprinzătorilor (C.I.I.I.). La lucrările reuniunii participă reprezentanți ai industriașilor și întreprinzătorilor din 22 de țări. România va fi reprezentată de către Uniunea Generală a Industriașilor din România (UGIR). C.I.I.I. a fost înființat la Moscova, la 21 februarie 1992, din inițiativa “Uniunii Industriașilor și Întreprinzătorilor din Rusia”, a organizațiilor economice din noile state independente, organizații și uniuni similare din Polonia, Ungaria, Bulgaria, Cehia, Slovacia și România. Scopul principal al C.I.I.I. este realizarea pe baze noi a legăturilor economice dintre statele care făceau parte din fostul CAER, promovarea unor contacte de afaceri între partenerii economici și crearea unei piețe viabile în spațiul geografic al fostelor țări socialiste, se arată într-un comunicat al UGIR. La reuniunea de la București vor participa Arkadi I. Volski, președintele-coordonator al Consiliului C.I.I.I., Vladimir B. Sudakov, președintele Băncii Internațional din Moscova, președintele României, Ion Iliescu, și alte personalități ale vieții politice din România.

Prețul petrolului este din nou sub presiune

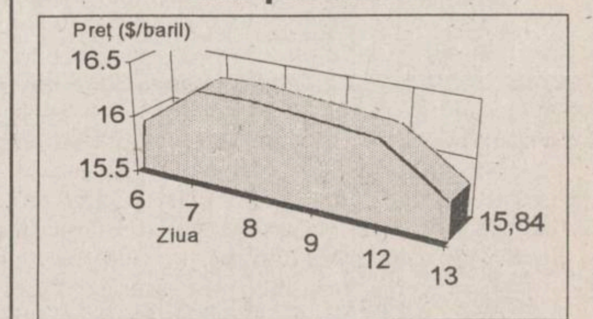

Evoluția prețului petrolului la Bursa din Londra în perioada 6 - 13 septembrie 1994

Prețul petrolului este din nou sub presiune, apropiindu-se miercuri de cel mai scăzut nivel din ultimele 19 săptămîni, în condițiile creșterii stocurilor din Statele Unite, precum și a producției din Marea Nordului și a statelor membre OPEC, informează REUTER. Țițeiul Brent a fost cotat la Londra la 15,58 dolari barilul, cu 27 de cenți sub nivelul atins la închiderea zilei de marți. Pe de altă parte, piața este deja afectată de cererea slabă de benzină, avînd în vedere că vara se apropie de sfîrșit. La New York țițeiul Brent destinat contractelor pe octombrie a scăzut cu 41 de cenți, la 16,71 dolari barilul, cel mai scăzut preț atins din 29 aprilie.

Cotații la bursele internaționale, miercuri, 14.09.1994, ora 19,00, ora României

Marfa (preț/um)	Bursa	Cotația	
		Min.	Max.
Țiței ($/baril)	New York	15,44	15,73
Motorină ($/tonă)	New York	146,75	149
Aur ($/uncie)	New York	389,5	390,9
Platină ($/uncie)	New York	416,5	419,0
Cafea ($/tonă)	Londra	211,2	219,75

Cursurile de referință ale Băncii Naționale a României pentru valute în cont valabile pentru data de 16, 17 și 18.09.1994

Valute în cont	Curs în lei	Tendința
Dolar SUA	1723	↗
Marca germană	1116	↗
Yen japonez (100)	1737	↗
Lira sterlină	2698	↗
Franc elvețian	1341	↗
Franc francez	326	↗
Gulden olandez	996	↗
Lira italiană (100)	110	↗
ECU	2128	↗
DST	2525	↗

Președintele Ion Iliescu se opune autonomiei teritoriale pe principii etnice

■ el consideră că aceasta nu este o soluție democratică și europeană

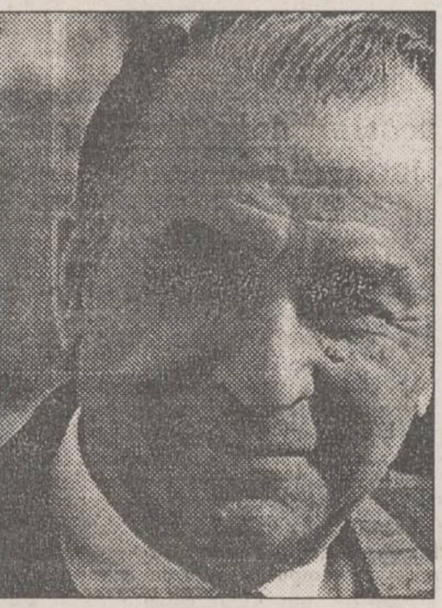
Președintele se simte dator să facă declarații dure pentru a nu lăsa nici o șansă a extremiștilor unguri

“Revendicările ce privesc constituirea unei autonomii teritoriale pe principii etnice sînt nejustificate și inacceptabile în cazul României, date fiind compoziția etnică a statului român - circa 90% din populație este românească - și morfologia sa istorică, geografică, economică și demografică”, a afirmat categoric președintele Ion Iliescu în deschiderea colocviului parlamentar “Europa Centrală și minoritățile sale naționale”, care se desfășoară la București. Președintele a menționat că nu există nici o provincie istorică unde, pe ansamblu, populația românească să fie minoritară, iar cele mai dense concentrări ale populației maghiară se află în două județe dintre cele mai mici ca număr de locuitori, plasate în centrul țării. De asemenea, Ion Iliescu apreciază că izolarea grupurilor minoritare în forme de autonomii teritoriale sau etnice nu este o soluție democratică și europeană, acum, cînd asistăm la procese de integrare și de constituire a unei Europe unite. În privința drepturilor minorităților, Președintele României consideră că protejarea drepturilor persoanelor care aparțin minorităților și loialitatea acestora față de statele pe al cărui teritoriu trăiesc, ca cetățeni egali în drepturi, reprezintă fațete inseparabile ale aceleiași probleme”. În discursul său, Ion Iliescu nu s-a referit nici un moment la drepturile colective ale unei minorități, insistînd împotriva introducerii barierelor etnice și administrative între cetățenii unei țări, atît timp cît în Europa Occidentală s-a înțeles că “rezolvarea autentică a problemei minorităților se poate realiza prin dezvoltare economică și prin ridicarea standardelor de viață ale tuturor cetățenilor”, iar România are intenții democratice, care au atins maturitatea necesară pentru a găsi căile cele mai bune ale afirmării identității culturale legislative și religioase a minorităților.

Datorită scăderii nivelului de trai

Populația României este în descreștere

Românii nu mai doresc copii temîndu-se că nu vor avea cu ce să-i crească

S-a constatat că în ultimii 10 ani rata de creștere și de fecunditate a populației globului a înregistrat o oarecare scădere, cu toate că numărul populației este în creștere. În cadrul conferinței de la Cairo, s-a discutat mult despre această problemă, însistîndu-se asupra unor programe planetare, care să încurajeze contracepția, condamnînd însă avortul, asupra unor măsuri planetare privind scăderea mortalității infantile precum și asupra corelării dintre creșterea populației și dezvoltarea economică. În acest context larg, România nu este afectată, conform ultimelor statistici, de o creștere îngijorătoare a populației, ci, din contră, de o scădere, care este apreciată pentru următorii 20 de ani la un milion. În aceeași situație se află multe state europene din est și din vest. Acest fapt se datorează micii speranțe medii de viață, mortalității infantile, numărului mare de avorturi, emigrării, situației economice, crizei și perioadei de tranziție. Ceea ce trebuia făcut și nu s-a făcut pentru a se remedia această stare de fapte este o reformă de fond a asistenței medicale și sociale. Spectrul descreșterii populației României cu un procent îngrijorător trebuie să devină un obiectiv prioritar. Dar, pentru aceasta, sînt necesare investiții și racordarea la un program internațional, investiții în ramura medicală a pediatriei, în asistența vieții bătrînilor, pe de o parte, pe de alta încurajarea tinerelor cupluri de a avea copii. Acestea sînt împiedicate de șomaj, criza de locuințe, inflația și stagnarea reformei, etc. Tot acest complex de situații a creat o mentalitate aproape generalizată a lipsei de dorință a cuplurilor de a avea copii. Nu se poate spune că această mentalitate este moștenită, ci este rezultatul politicii catastrofale dusă de comunism. Această mentalitate nu este, însă, ireversibilă. Dar pentru aceasta este nevoie de un efort conjugat al mai multor factori, cu toții aproape dependenți de stat, pentru că ne interesează ca populația țării să crească într-un ritm convenabil și civilizat.

ȘTIRI DIN BASARABIA

Frontul Popular la Ministerul Justiției

Mircea Druc, președintele FPCD

Ministrul Justiției al Republicii Moldova, domnul Vasile Sturdza, a avut o întrevedere cu reprezentanți ai conducerii Frontului Popular Creștin Democrat (FPCD), a comunicat domnul Sergiu Mocanu, unul dintre liderii FPCD, citat de BASAPRES. Domnul Mocanu a precizat că motivul întîlnirii l-a constituit un mesaj expediat de conducerea FPCD pe adresa Ministerului Justiției, precum și sesizarea Procuraturii, prin care se cere suspendarea activității cîtorva partide și mișcări politice, pe motiv că statutele și activitatea acestora contravin noii Constituții. În opinia sursei citate, Judecătoria Supremă, care, pînă la instituirea Curții Constituționale, îndeplinește și rolul acesteia, nu este investită cu dreptul de a interpreta Legea fundamentală, iar litigiul respectiv poate fi soluționat numai utilizînd prevederile Constituției

Misiune a Băncii Mondiale în Republica Moldova

În Republica Moldova se află într-o vizită de lucru o misiune a Băncii Mondiale. Experții Băncii Mondiale au avut întîlniri, pe parcursul acestei săptămîni, cu reprezentanți ai Ministerelor Economiei, Industriei, Agriculturii și Alimentației, Finanțelor, Muncii și Protecției Sociale, Băncii Naționale

UNIVERSITATEA AL. I. CUZA IAȘI
Facultatea de Litere -
Scoala post-universitară de jurnalistică (studii aprofundate)

anunță deschiderea în anul universitar 1994-1995 a Școlii post-universitare de jurnalistică. Este o formă de învățămînt interdisciplinar, ce-și propune pregătirea complexă a actualilor și viitorilor ziariști din presa scrisă și vorbită, care se va desfășura pe perioada a patru semestre și se va finaliza prin acordarea unei diplome de specializare, cu statutul studiilor aprofundate. Școala va funcționa în cadrul Facultății de Litere și va activa cu sprijinul facultăților de Istorie, Filosofie, Drept, Studii economice, Geografie, a Centrului de Calcul al Universității, ca și al publicațiilor și studioului de radio al Grupului de presă "NORD-EST" S.R.L. Cursurile și seminariile vor fi susținute de profesori și cercetători români, cît și de profesori asociați și invitați din străinătate, în cadrul relațiilor de parteneriat ce există între Universitatea "Al. I. Cuza" și universități din Europa occidentală și America de Nord, cu sprijinul financiar al Ministerului Învățămîntului și al unor fundații academice străine. Programul școlii va îmbina cursurile teoretice cu workshop-uri și seminarii practice, ce vor acoperi întregul spectru al cunoștințelor și deprinderilor de bază pentru o jurnalistică modernă, eficientă, la nivelul pretins profesioniștilor din țările avansate și cu o lungă tradiție democratică. Activitatea didactică va cuprinde 16 ore săptămînal, la care se vor adăuga aproximativ 8 ore de practică jurnalistică. La concursul de admitere pot candida toți absolvenții cetățeni români cu diplomă de licență sau examen de stat al institutelor de învățămînt superior de 4-6 ani.

Probe de concurs:
Creativitate și expresivitate (Probă de aptitudini) - scris*
Cunoștințe despre lumea modernă și contemporană - oral*
(Istorie, Geografie, Economie, Cultură, Literatură)
*- Ambele probe se vor nota de la 1 la 10.
Vor fi declarați admiși un număr de 20 de candidați.

Actele necesare înscrierii sînt: ■ cerere de înscriere ■ diploma de bacalaureat și diploma de licență în original ■ trei fotografii tip buletin ■ chitanța pentru taxa de înscriere (5000 lei).
Cuantumul taxei anuale se va fixa ulterior de către conducerea Universității "Al. I. Cuza".
Înscrierile se fac între 13-16 septembrie 1994, la secretariatul Facultății de Litere (Bd. Copou nr. 11).

Firma NEST
Livrăm prompt la domiciliu
În maximum 48 de ore puteți primi ceea ce ați comandat, la adresa solicitată de pe raza Municipiului Iași. Sunați la 117596, după următorul program: luni-vineri 9-19.oo, sîmbătă 9-16.oo.

TELEVIZOR → Nippon
● diagonală 51 cm.
● producție japoneză
● 40 canale
● garanție totală - 1 an
● garanție tub - 3 ani
● afișaj comenzi pe ecran
● sleep timer 120 min.
● mufă intrare-ieșire video
● telecomandă infraroșu
550.000 lei

LINGUAPHONE
72.000 lei
- conține 4 casete audio și două manuale;
- recunoscut de către Universitatea Oxford;
- produs în Anglia.

EXTRACT PENTRU SLĂBIRE RAPIDĂ
Snelli & Natura
70.000lei

Vreți să pătrundeți în adevărata lume a enigmisticii? Atunci...
CUMPARATI STAZ MONITORUL REBUS
INTEGRAME
NU RATAȚI MONITORUL REBUS ÎNTR-O NOUĂ PREZENTARE !!!
REBUS Monitorul INTEGRAME

EDITORIAL

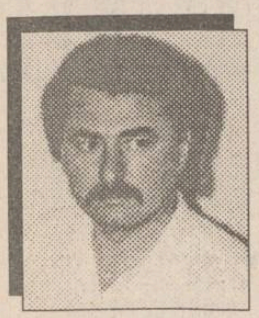

Dorin POPA

Prea repede ne-am despărțit de speranțe

Pe 22 decembrie 1989, străzile Iașului erau pline de oameni fericiți. Mi se părea atunci - cred și astăzi asta - că asist la un moment istoric, la un moment privilegiat, la un moment unic.

Unii se îmbrățișau radiind de bucurie, alții strigau **"Jos Ceaușescu"**, dar pe fețele lor se citea speranța, încrederea în ziua de mîine. Niciodată nu văzusem la semenii mei atîta fericire afișată în plină stradă, în mulțime. Pînă atunci, mai puteai zări oameni bucuroși doar la nunți ori la botezuri. Dar bucuria de atunci, de pe 22 decembrie 1989, nu putea fi comparată cu nimic din ceea ce văzusem înainte. Era prima dată cînd mă simțeam prins într-un sentiment nou - sentimentul de solidaritate la bine. Îmi imaginam atunci că Iașul însuși asistase doar de puține ori, de-a lungul istoriei sale, la asemenea descărcare de veselie pe străzile sale. Mă gîndeam că poate doar în 1859, în urmă cu 140 de ani, deci cînd s-a cîntat **"Hora Unirii"**, la alegerea lui Alexandru Ioan Cuza, vor mai fi fost ulițele Iașului atît de animate și scăldate de binefăcătoarea lumină a speranței. Atunci, pe 22 decembrie, am avut naivitatea să cred că toți românii sînt cuprinși de același sentiment de înălțare și bucurie, credeam că absolut întreaga lume e bucuroasă. Nu voi regreta niciodată naivitatea mea de atunci. După scurtă vreme, am aflat că nu chiar toți românii s-au bucurat la aflarea veștii că Ceaușescu a fost înlăturat de la putere. Am aflat, apoi, că unii au stat cu valizele gata făcute așteptînd să fie ridicați. De către cine? Și unde să-i ducă? **În ianuarie '90, deja, tot mai mulți "foști" au început să-și scoată, cu prudență, nasurile la purtare, din nou**. Acum, ce să mai vorbim?! Nasurile lor s-au înălțat chiar mai sus decît fuseseră vreodată. Oricum, lumea nu era prea atentă, în ianuarie-februarie-martie-mai 1990, la banalul fapt că "foștii" reveneau, la început timid, la vechile lor locuri de comandă. Atunci, în acele luni, se găseau de toate: lapte, ouă, carne, bere ș.a.m.d De ce să mai protestezi că un cutare și-a reluat activitățile. **"Lasă, este pentru toți, toți trebuie să trăiască"**, spuneau de cele mai multe ori oamenii noștri răbdători, neranchiunoși, generoși.

Cei mai mulți dintre noi credeam, în vremea aceea, că singurul nostru dușman fusese Nicolae Ceaușescu - dușman de care, cu ajutorul nu știu cui, scăpasem în sfîrșit. Dacă lui Ceaușescu i se înfundase, nimic rău nu se mai putea întîmpla: mierea și laptele vor curge la nesfîrșit. Salariile mergeau și ele mai departe, chiar dacă lipseai de la slujbă, săptămîna de lucru s-a micșorat la 5 (cinci) zile. Da, da, erau un trai bun și o veselie nemaiîntîlnite în România, în primele luni ale lui 1990. Toate întreprinderile, toți salariații erau în stare să-și dea și viața pentru conducerea de atunci a țării. Era o atît de mare încredere în conducerea supremă, încît, dacă aceasta ar fi dorit, chiar și Nicolae Ceaușescu putea fi numit ministru sau ambasador. Din nefericire însă Nicolae Ceaușescu nu mai exista; el, singurul dușman, a fost jertfit pentru triumful tinerei noastre democrații. În schimb, **toți cei care îl slujiseră pe Ceaușescu reveneau masiv în frunte și tot ei au fost primii care au înțeles cu ce se mănîncă democrația.**

Acum, pe străzile Iașului, oamenii obișnuiți nu mai sînt veseli și nu li se mai poate citi în ochi nici măcar o brumă de speranță. Tot acum, presa informează că 20 de familii din România, familii de foști nomenclaturiști, rulează, anual, 150 miliarde lei. ■

Ora exactă ?

DOXA
NOU IN IAŞI

CANDINO
CEASURI ELVEȚIENE DE MARE PRECIZIE
LA RAIONUL DE BIJUTERII
AL MAGAZINULUI COLIERUL (lîngă Tribunal)
zilnic: 10.00 - 17.00
Comenzi speciale sau informații:
Firma NEST, 6600 Iași,
Casa Modei (mezanin), tel. 032/ 117596

CAFEAUA DE DIMINEAȚĂ

Teodorenii - o familie de scriitori în Iaşul de altădată (I)

Aurel LEON

I-am cunoscut, începînd din 1930, tatăl și cei doi feciori - am fost în preajma și în casa lor din fundacul Buzdugan, am scris despre ei, dar abia acum, după ce am avut sub ochi cartea lui Mircea Handoca "Pe urmele lui Al.O. Teodoreanu" (Ed. Sport-Turism, 1989), mi-am dat seama că nu s-a scris destul despre această familie și că sînt deci dator să revin cu tot ceea ce știu. Aceasta fiindcă nu avem în literatura noastră un caz similar (ar fi doar I.L. Caragiale și cei doi feciori: Matei și Luky), plus rolul social-cultural pe care l-a jucat familia Teodoreanu în viața Iașului din primele decenii ale acestui secol.

Așadar, spre a exista Păstorel, Ionel și Puiu, a fost nevoie să fie mai întîi Osvald, un personaj parcă turnat pentru atmosfera acelui Iași al boemei, de un mod aparte. Precizez că pentru evocarea Teodorenilor, deci Osvald și Sofia, apoi Ionel și Lily (respectiv Ștefana Velisar), urmînd Al.O. (Păstorel) și doamna sa, Martha, trecut aici ultimul fiindcă s-a desholteit cel mai tîrziu (1953), voi apela la materiale cît mai neuzate, bineînțeles în măsura în care pot controla nepublicarea lor. În ceea ce privește atmosfera din casa bunicilor, evocată liric de Ionel în "Ulița copilăriei", am avut prilejul să stau de vorbă cu Otilia Cazimir, vecina fraților Teodoreanu, deoarece o latură a grădinii ei din Bucșinescu dădea în coasta grădinii lui Gavriil Musicescu și cîteva scînduri scoase din zaplaz asigurau trecerea dintr-o parte în alta. Aici se va naște ultimul fiu, Puiu, cel căzut eroic pe frontul din Franța, ca aviator. Spațiul acesta a fost considerat "mirific" de Ionel, "duios" de Otilia și "plăcut" de către Păstorel. Probabil contează și faptul că Ionel a fost luat la vîrsta de 7 ani la București de către unchiul său, ing. Laurențiu Teodoreanu, spre a urma școala germană din Pitar-Moș. (Unchiul era un admirator al disciplinei germane încît nu fără rost l-a botezat nepotul "herr Direktor" în "La Medeleni").

Ionel, în casa de la Iași din str. Kogălniceanu 24, împreună cu mama sa

Numai vacanțele le petrecea la Iași. Băiatul suferea însă de dorul Iașului, încît după trei ani a fost nevoit să renunțe la instrucția germană, revenind acasă. Probabil că tocmai ruperea aceasta de lumea copilăriei a stat la baza primei sale cărți: "Ulița copilăriei" (1923).

În timp ce Păstorel a rămas toată viața copilul teribil al familiei, întreținut mai întîi de părinți, apoi de Ionel, simpatizat pentru impertinența sa de Cyrano și indiferența cu care trata problemele pecuniare, pentru eleganța-i vestimentară și morală, pentru prezența-i plăcută la o petrecere, Ionel a intrat de tînăr în vîltoarea vieții. Deși era mai firav decît fratele său (suferea de plămîni), datorită dragostei - "coup de foudre" (pentru Lily Lupașcu, cînd ambii aveau doar 21 de ani), se înhamă și, într-un singur an termină facultatea de Drept la Iași și se înscrie în Baroul de Iași începîndu-și cariera de avocat. Sub privirea ușor ironică a bonviveur-ului Păstorel și mirarea lui Osvald, dar susținut de energica și ordonata Sofia Teodoreanu, menajul a mers bine, deși Teodorenii au locuit tot timpul cît au stat la Iași împreună în Zlataust, apoi în strada Mihail Kogălniceanu nr. 24 (ambele imobile mai există), pentru ca în cele din urmă să se mute gard în gard cu profesorul Ibrăileanu, în fundacul Buzdugan din Păcurari (azi strada Flamura Roșie). Lily era răsfățata tatălui ei, dar diplomatul Ștefan Lupașcu era mai mult plecat din țară și, deși în bune relații, trăia despărțit de mama ei, adusă din Franța și în ultimii ani bolnavă. De altfel, în cartea "Ursitul", Ștefana Velisar evită să vorbească prea mult despre mama ei. "La 6 martie 1919 eram logodiți, cu inel de aur pe deget și o aureolă de raze în zarea vieții", scrie Lily. Dejunurile lor aveau loc la sora lui Ștefan Lupașcu, în strada Romană, tatăl locuia mai mult la hotel, după moda timpului.

În schimb, Ștefana Velisar notează în altă pagină: "În timpul ăsta, eu mă împrieteneam cu mama lui. Grație ei mă adusese tata în țară. Era o mare putere în făptura ei, cu fața netedă și palidă, ca o piatră scoasă din rîu, șlefuită de valuri și cu un zîmbet pe ochii pe jumătate închiși ca și cum ar fi ascultat îndepărtate acorduri triste." Ionel Teodoreanu cît a locuit la Iași n-a avut nevoie să aibă casa lui, iar Lily și-a aflat o mamă lîngă care, cum singură mărturisește, "și-a găsit adevărata viață".

Cred că cea care avea grijă de toate era mama, energica doamnă Sofia Teodoreanu, pe lîngă care Lily era o fetiță mică, negricioasă; pentru ea Ionel nu găsise de cuviință să scrie altceva decît "Jucării pentru Lily". Chiar și Păstorel, cel ce o considera pe Lily o găină care adoarme din cîteva picături de vin și pe Ionel un copil matur, agresivul spadasin din urbe în fața mamei era mielușel suportînd la plecarea în oraș controlul ei de la batistă, cravată pînă la... "quelque sou", adică buzunarul, deși Păstorel, pe unde întîrzia, nu putea consuma cît i se oferea. Pe atunci, la Iași, lumea bună nu circula decît cu birja, iar Păstorel avea slăbiciune pentru ritmurile potcoavelor pe caldarîm. E cunoscută isprava lui, cînd fiind tachinat de sexul frumos într-o familie, că alt farmec are plimbarea în doi cu birja, a angajat un birjar să-l plimbe alene pe străzile centrale la ora promenadei, spre seară. Trăsura avea coviltirul tras și din el nu se vedeau decît doi pantofi de damă răşchiraţi și între ei picioarele lui Păstorel. Revoltate de o asemenea nerușinare, moralistele Iașului au oprit trăsura spre a afla cine e desfrînata de sub coviltir. Dar acolo nu l-au descoperit decît pe Păstorel stînd cu mîinile întinse în lături ca niște aripi de cloșcă, și în fiecare mînă cu cîte un pantof de damă. Bineînțeles că a rîs întregul oraș de lecția dată amatoarelor de romantism în doi.

Așa erau Teodorenii, fiecare pe drumul lui, dar cele trei drumuri mergeau în paralel, aparent indiferenți, totuși solidari la nevoie, în orice caz atenți unul față de altul.

În timp ce Păstorel n-a îmbrăcat niciodată roba pledantului, doar pe cea de magistrat și numai pentru cîteva luni, Ionel, ca avocat, a fost o somitate, întrecîndu-și cu mult tatăl. Cînd pleda la jurați - adevărate causerii literare - era bătaie pentru locuri în incintă. Se pare că cei doi feciori au dus către perfecțiune însușirile părintelui. Astfel, Osvald avea puțin talent literar, mai ales ca povestitor mucalit.

Într-un interviu publicat în presa ieșeană de prin 1932, conu' Osvald declara că lucrează la un volum de amintiri din care a publicat "Un duios ajun de Crăciun". Urma ca acel volum să se intituleze "Răscolind trecutul". N-a mai apucat să-l scrie, dar Păstorel și Ionel au scris și pentru dînsul, așa cum Ionel a pledat și Păstorel a cinstit vinul. Și tot ce au întreprins cei doi Teodoreni, plus Ștefana Velisar, pe de altă parte, a fost făcut cu totală dăruire și sub zodia Iașului, chiar atunci, ori mai ales atunci, cînd erau bucureșteni. ■

P.S. Mi se cere părerea asupra montării unei plăci care să amintească de Ionel Teodoreanu (1897-1954). Ar putea fi pusă în strada Zlataust ori pe imobilul din strada M. Kogălniceanu nr. 24. Sugerez strada Zlataust. E mai aproape de slova lui Ionel.

CRONICA ORTODOXĂ

Preoţi misionari în spitale

Dan CIACHIR

Îndată după prăbușirea comunismului în România a început să se vorbească despre necesitatea implicării Bisericii Ortodoxe în opere de binefacere și asistență socială. S-a vorbit chiar de lipsa de tradiție a Bisericii în acest sens, ignorîndu-se două aspecte importante. Întîi cel istoric, întrucît începuturile învățămîntului și operele de asistență socială, ca și cele filantropice, sînt indisolubil legate de Biserică; mai ales în România. Apoi s-a uitat că regimul comunist impusese Bisericii condiții de ghetou. Chiar și activitatea ei pastorală era redusă la spațiul și la domeniul liturgic.

Cînd Biserica a căutat să reintre în societate pe ușile ei consacrate, a pus problema învățămîntului religios. Și s-a lovit de numeroase și puternice opoziții și inerții. Astăzi putem vorbi însă de un învățămînt religios, la a cărui edificare trebuia să concedă și statul și ministerul de resort. Reintegrarea religiei în școlile de stat n-a fost triumfală. Este necesar și cadrul legal. Apoi, îndeosebi anul acesta, Biserica a pătruns în penitenciare și iată că s-a ajuns la o legitimare a Sa în acest domeniu. Există un Protocol semnat de Biserica Ortodoxă Română și Ministerul Justiției. Potrivit acestui Protocol, preoții care vor sluji în penitenciare vor fi supuși canonic episcopului locului, iar administrativ șefului Direcției Generale a Penitenciarelor. Potrivit aceluiași act se vor construi capele în penitenciare pentru săvîrșirea slujbelor religioase. Va fi respectată apartenența confesională a deținuților și interzisă orice acțiune cu caracter preozelitist. Sfinții Petru și Pavel sînt considerați ocrotitori și patroni ai deținuților.

Pe de altă parte, foarte recent, Ministerul Sănătății a decis să salarizeze integral un număr de treizeci de preoți, pe teritoriul întregii țări, care vor activa de acum încolo ca preoți misionari în spitale. Este un început.

O instituție importantă, care s-a dovedit receptivă colaborării cu Biserica este Armata. Însuși fostul ministru al Apărării, generalul Niculae Spiroiu a fost cît se poate de favorabil refacerii punții dintre oștirea țării și oștirea duhovnicească. Integrat în armată încă din anul 1870, preotul militar a fost brutal dislocat de ofițerul politic, odată cu instaurarea comunismului. Și dacă la ora actuală încă nu există o Episcopie a Armatei - ea a fost desființată în 1948 - faptul se datorește unor elemente care țin de susceptibilitatea sinodală. Episcopia Armatei și-a avut sediul la Alba Iulia, iar în prezent există acolo o episcopie ortodoxă de sine stătătoare. În orice loc și-ar avea reședința, Episcopul Armatei s-ar afla totodată pe teritoriul altui ierarh. Așa încît trebuie găsită o formulă care să evite suprapunerea chiriarhală. În plus, episcopul Armatei s-ar bucura de o autonomie aparte în Sinod, el depinzînd și de Ministerul Apărării. Rămîne ca Patriarhul și sinodalii să pună mai presus problema penetrării metodice a Bisericii în sînul oștirii de susceptibilități și strategii bizantine. Pentru că reînființarea unei episcopii militare se negociază demult și s-ar putea ca Biserica să regrete că n-a făcut din acest proiect o realitate în timpul ministeriatului generalului Spiroiu. ■

SFINȚII DE LÎNGĂ NOI

"Mulțumiți-vă cu daruri mici!"

■ dialog cu părintele Arsenie Papacioc de la Techirghiol (III)

- Noi avem un Dumnezeu peste închipuirea noastră de iubitor și nu ne așteaptă cu barda în mînă la fiecare colț. El ne-a dat conștiința, ne-a dat discernămîntul care să ne spună unde am făcut rău. Apoi, ne întîlnim cu duhovnicul și trebuie să mergem înainte cu încredere. Dumneavoastră care ați fost și profesor, fără discuție că știți pedagogie și cunoașteți metode de pregătire a elevilor și metode de asimilare. Așa că lucrul acesta este o verificare a maturității.

- Bine spuneți, părinte. Dar mie mi-a fost mereu teamă să nu rămîn imatur, să nu mă ratez dintr-un infantilism prelungit.

- Asta să știți că este tot o prelungire a mîndriei - frica asta. Nu trebuie să vă fie frică. Din moment ce ați sesizat că mîndria e o patimă extrem de primejdioasă - și e cea mai primejdioasă, pentru că dacă te stăpînește ea, te stăpînesc toate - atunci lăsați-o la o parte, smeriți-vă, gîndind că muncind realizați niște lucruri care-i plac lui Dumnezeu și plac și oamenilor. Noi nu trebuie să cucerim decît atît cît o putem face cu pasul nostru. De fapt, realizările noastre nu sînt acelea nălucite de vise, se înțelege, ci ceea ce facem noi cu mîinile noastre. Visele noastre, ehei, circulă peste nori, peste ceruri. Nu, trebuie să vă obișnuiți să fiți cuminte și să nu vă întrețineți astfel de vise, sigur că da! Dar, cum se spune, ceea ce ai este ceea ce ai în mînă, nu ceea ce nălucesc visele.

- Părinte, tot ce fac stă sub semnul provizoratului, al derizoriului și-mi par importante numai faptele mele viitoare la care nu mă încumet încă. Disprețuiesc faptele mele trecute și prezente.

- Bine, asta nu este o subminare. Aceasta este pentru dumneavoastră o greșeală enormă de tact în luptă, să știți. Domnule dragă, trebuie să știți că războiul este un joc de inteligențe, dar războiul e tot război! Trebuie să aveți curajul să mergeți mereu și să stați în picioare. Trebuie să descoperiți singur, cu conștiința pe care o aveți, să descoperiți singur unde ați greșit din punct de vedere tactic, din punct de vedere al exagerărilor ș.a.m.d. Din cîte am reușit să vă cunosc, dumneavoastră vă opriți pe loc, în timp, și vă vedeți nerealizat. Nu, domnule, mulțumiți-vă cu puțin! Mulțumiți-vă cu cît ați realizat!

- Dar cum pot face asta?

- Așa bine. Rezumați-vă la forțele proprii!

- Mi-e teamă și că nu-mi voi cheltui, în întregime, forțele proprii, să nu las deoparte nimic.

- He, he, să știți că teama e un păcat de moarte. Și dacă aveți antene în zone în care puteți pătrunde numai cu mintea, e o mîndrie extrem de primejdioasă. Și asta pentru că nu puteți să realizați niciodată nimic, iar ce realizați nu aureolați. Mulțumiți-vă cu daruri mici! Apoi, contează mult dacă e realizat bine ceea ce ați făcut. Nu contează cantitatea. **(A consemnat Dorin POPA)**

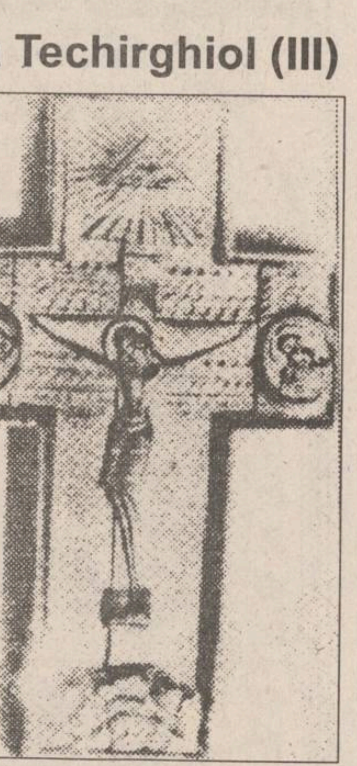

Crucea de lemn purtată la gît de părintele Arsenie în sihăstrie, sculptată de sfinția sa în 1941

UNGHIUL DE TRAGERE

O dramă în Aleea Modrogan

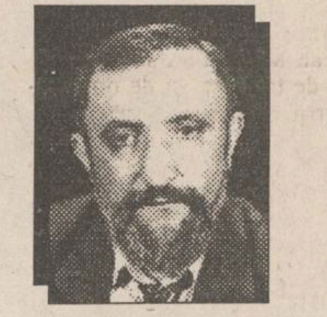

Val CONDURACHE

Înaintea alegerilor din septembrie 1992, Partidul Democrat (pe atunci FSN) desemnase trei candidați din care Convenția Națională avea să aleagă doar unul, pe care partidul urma să-l susțină în campania prezidențială: Caius Traian Dragomir, Victor Babiuc și Eugen Dijmărescu. Unul din ei, Eugen Dijmărescu, s-a retras din cursă mai înainte de întrunirea Convenției. O judecată superficială ne-ar duce la concluzia că, în situații de felul acesta, se retrage din competiție, dacă o face, cel care are bun simț. Așa a crezut electoratul, așa a interpretat presa, la fel au judecat lucrurile cei din conducerea FSN. N-am văzut pe nimeni să strecoare, în analiza faptelor, un abur de îndoială și, o recunosc deschis, nici eu nu m-am gîndit atunci că gestul d-lui Eugen Dijmărescu nu este unul de fair-play (ca să nu mai tulbure apele înlăuntrul partidului, candidatul a lăsat în față pe cei cu șanse mai mari), ci un act de orgoliu.

Realitatea avea să dovedească exact contrariul: bine informați, liderii PDSR îi propun, doi ani mai tîrziu, d-lui Eugen Dijmărescu funcția de ambasador al României la Tokio. Reacția normală a unui membru PD, partid aflat în opoziție, ar fi trebuit să fie cel puțin circumspectă, dacă nu categorică: în contextul politic de azi, opțiunea politică justă ar fi fost un refuz motivat. Dl. Eugen Dijmărescu s-a retras în expectativă; n-a dezmințit oferta pe care presa a făcut-o publică și n-a reacționat în nici un fel, semn că era interesat și măgulit de propunere. Luptele fratricide purtate, din 1991 și pînă acum de gruparea Roman (mai înainte de-a deveni partid) și susținătorii președintelui Iliescu ar fi impus o minimă prudență. Dacă era om politic, dl. Eugen Dijmărescu ar fi trebuit să simtă că i se întinde o capcană. El nu era doar membru PD, dar se număra între liderii acestui partid, pe care îl reprezenta, tot cu o funcție de conducere în Parlament. PDSR știa însă mai bine decît dl. Petre Roman că motorul politic al d-lui Eugen Dijmărescu nu e credința într-o doctrină, nici fidelitatea față de gruparea din care face parte.

Gestul de a chema presa (scrisă și vorbită) la o oră conspirativă nu face parte din nici un scenariu: el vine în prelungirea unor orgolii alimentate cu bună știință de profesioniștii politici. Dl. Eugen Dijmărescu a refuzat să-și mai consulte soția (a făcut-o de abia după ce a comis una din gafele de proporții, care va costa din nou opoziția cîteva bune procente electorale), s-a dezis de partidul din care face parte și a anunțat, practic, sciziunea cu PD. Ea nu s-a mai înfăptuit, dar e limpede că voturile PD s-au redus, în teritoriu la jumătate.

Nu trebuie să uităm că PD a fost, în alegerile din 1992, beneficiarul unei confuzii. Păstrîndu-și sigla electorală, FSN a obținut voturile pe care FDSN nu a avut răgazul să și le adjudece. Staff-ul PD(FSN) poate oricînd să formeze un guvern, fiind format din oameni politici de elită. În teritoriu însă, PD are o reprezentare bizară. Oamenii lui pot migra oricînd spre putere, ei fiind selecționați pe plan local într-o nomenclatură II, venită spre democrație dinspre UTC, cu veleități de putere, lipsită de convingeri adînci și dispusă la compromis. PD este acum în postura PDAR a cărui nomenclatură agrară a migrat, peste vară, pe celălalt versant al puterii.

Diversiunea Eugen Dijmărescu, iscată din orgoliu, s-a stins peste noapte, dar ea va costa PD (FSN) cîteva bune procente din cele 11 obținute din alegerile din 1992. ■

Din scrisorile, telefoanele și audiențele zilei

■ Accidentați în piață

Dl. Vasile Cazan, str. Dr. Vicol nr. 3, Iași. Joi, 8 septembrie, la orele 12,30, a fost în Piața Independenței împreună cu copilul în vîrstă de 4 ani. În dreptul raionului cu brînzeturi există un canal adînc, cimentat, de scurgere a apelor, acoperit cu un grilaj metalic, fără ca barele să fie sudate cum trebuie. Călcînd, una din bare a cedat, iar dl. Cazan a plecat la radiografie să-și controleze trauma piciorului și să i se stabilească tratamentul, iar puștiul să-și facă encefalografia. Șeful de tură, Vasile Agavriloaie, de la Administrația Piețelor și Costel Porumb, sergent major de poliție în Piața Independenței, nu se ocupă de cei accidentați printre tarabe.

■ Sub ochii R.A.J.A.C.

Dl. Valeriu Mironescu, Iași. Vizavi de căminul pensionarilor din Copou este o scurgere de apă potabilă care a ajuns în Calea 23 August. "Fenomenul" se întîmplă chiar sub ochii R.A.J.A.C. - sediul său nefiind prea departe. Costurile apei le știu conducătorii regiei, dar mai ales locatarii. Tocmai de aceea intervenția R.A.J.A.C. este așteptată și benefică populației. Dar să fie oportună.

■ În locul bastonului de pensionar - desfacerea contractului de muncă

D-na Georgeta Codreanu, Aleea Rozelor nr. 5, bl. U3, sc. C, Iași. Pînă pe data de 12 septembrie 1994 am fost salariată la D.C.A. Iași. Pe data de 9 august am făcut cerere pentru concediu de odihnă în urma căreia, pe data de 23 august, am primit banii aferenți. Între timp, Consiliul de administrație, pentru rentabilizarea întreprinderii, cu adresa nr. 867/19 august a hotărît desfacerea contractului meu de muncă, deși pînă la ieșirea la pensie mai aveam 4 luni. Un fel de înmînare în avans a bastonului de pensionar și a mulțumirilor pentru timpul lucrat. Măsura mi se pare lipsită de tact, dar și de omenie, pentru că sînt văduvă de un an, soțul meu făcînd un infarct la birou, nu am pămînt și nici nu lucrez în particular. Din ce mă întrețin pînă la primirea pensiei?

■ Despre pregătirile pentru iarnă la bloc

D-nii Mihai Mandache, Ioan Daneș, D. Buruiană și Constantin Gagea, Străpungerea Silvestru nr. 7, bl. I4, Iași. Deoarece locatarii de la etajele 3 și 4 de la blocul I4 refuzau plata pentru că apa caldă nu ajungea la ei, asociația de locatari P.T. 2 Gară a dispus sistarea furnizării ei începînd de la 7 martie a.c. S-au efectuat probe de presiune, iar manometrul montat pe conductă la intrarea în bloc a înregistrat 1,3-1,4 atmosfere față de 4,5 la punctul termic. Deci exista o defecțiune a conductei din punctul termic și pînă la intrarea în bloc care, conform legii, trebuie remediată de furnizorul de energie termică - secția L1 a Regionalei C.F.R. Iași la care sîntem racordați. Am sesizat conducerea secției L1, pe dl. ing. Ionel Iacob, pe directorul Regionalei C.F.R. Iași, iar în cele din urmă am deschis acțiune judecătorească cu termen la 24 iulie - dosar 8435. Pîrîta a lipsit, procesul s-a judecat, instanța rămînînd în pronunțare, dar hotărîrea judecătorească n-a fost finalizată nici astăzi. Au trecut șase luni de cînd un bloc cu 80 de apartamente stă fără apă caldă. Vine frigul iar școlarii, mamele lor, bătrînii și bolnavii sînt îngrijorați. Refacerea conductei de apă caldă se impune cu necesitate, cît încă afară e bine și frumos, mai ales că prin același canal termic trece și conducta de încălzire.

■ Și în centrul municipiului s-a întrerupt gazul metan

D-na Magdalena Ceba, str. C. Negri nr. 43, bl. T1, Iași. De cîteva zile ni s-a întrerupt gazul metan. Ne-am interesat și am aflat că promotorii inițiativei sînt d-nii de la Asociația de locatari care au cerut în scris sistarea furnizării gazului, dar n-au ținut seama că din 60 de familii, doar 15 sînt restanțieri. Că bun-platnicii au în casă copii, bătrîni ori bolnavi, că doar rău-platnicul trebuie pedepsit. Sfidînd legile omeniei și a respectului față de locatari, pe 12-13 septembrie, la scara blocului s-a afișat un avertisment datat 17 august care cere, imperativ, ca pînă la 30 august să se facă plățile restante, contrar se sistează furnizarea gazului metan. Însuși anunțul în cauză demonstrează inactivitatea comitetului asociației (președinte ing. pensionar Burghelea).

■ Un container cu gunoi la descărcat, celălalt staționează

D-na Magdalena Ștefan, șos. Națională nr. 42 B, bl. A1, sc. A, Iași. Avem două containere pentru colectarea gunoiului menajer care stau mai mult pline. Deci avem permanent mirosuri care fac să nu putem deschide geamurile. Luni, 12 septembrie, unul a fost ridicat pentru descărcare, celălalt a rămas. Acum sînt pline amîndouă pentru că deservesc șapte blocuri. Pînă la reorganizarea regiilor cineva trebuie să se ocupe și de ridicarea gunoiului. **(Ion N. OPREA)**

PRIMĂRIA RĂSPUNDE CITITORILOR

Primarul a dispus executarea planului urbanistic pentru zona Smîrdan - Sf. Lazăr - Mal stîng Bahlui

Referitor la "Scrisoarea deschisă primarului Iașului", publicată în ziarul dvs., la rubrica "Ultimul vagon poștal", aparținînd domnului ing. Ioan Buciumaș, sîntem în măsură a vă oferi următorul răspuns:

În urma discuțiilor purtate de domnul conf. dr. Constantin Simirad, primarul municipiului Iași, cu conducerea "Habitat Proiect", instituție abilitată în executarea Planului Urbanistic Zonal și Studiului de Zonă pentru zona Smîrdan - Sf. Lazăr - Mal stîng Bahlui, s-a stabilit finalizarea acestui studiu pînă la sfîrșitul lunii septembrie a.c. Următoarea etapă va fi aprobarea acestui studiu de către Consiliul Local Municipal și apoi punerea în execuție.

Sperăm că soluțiile urbanistice prevăzute pentru zona amintită vor satisface interesul manifestat de cetățenii Iașilor, lucru pe care primarul municipiului Iași îl dorește din toată inima.

Transmitem mulțumirile noastre pentru preocuparea pertinentă a domnului I. Buciumaș.

Biroul de presă,
ing., G.N. Cluc

CURSUL DE SCHIMB AL PRINCIPALELOR VALUTE

VALABIL PENTRU DATA DE 15- 09 - 1994

	DOLAR			MARCA		
Casele de schimb valutar	C	V	CS	C	V	CS
BANCA AGRICOLĂ Tel. 113133	1685	1702	3%	1090	1101	3%
BRD - Tel. 211340	1725	1811	1%	1121	1177	1%
BRCE - Tel. 145555	1750	1837,50	2%	1129,40	1185,87	2%
BANKCOOP - Tel. 112768	1750	1800	0%	1100	1150	0%
BANCA DACIA FELIX Tel. 142526	1740	1800	5%	1130	1160	5%
CREDIT BANK Tel. 117591	1700	1751	6%	1100	1133	6%
Casa de schimb "EDMOND" Tel. 115309	1765	1853	0%	1110	1165	0%
Casa de schimb "HIGECO" Tel. 112035	1760	1788	4%	1140	1165	3%

BOMBA DE CAUCIUC

La începutul săptămînii, presa ieșeană a anunțat că RAJAC Iași, regia care se ocupă cu distribuirea apei reci în casele oamenilor și în fabrici, va întrerupe, progresiv, furnizarea apei în cartierul Dacia, unde există blocuri întregi cu restanțieri la plata întreținerii și, implicit, cu datorii către furnizorul de apă rece. Am cetit noi pe păturice această știre, dar nu i-am dat prea mare importanță, pentru că era de domeniul absurdului. Cum adică, să sărim direct în Evul Mediu timpuriu, să scoatem din istoria contemporană un cartier întreg, să-l transformăm într-un ghetou sui-generis, un adevărat focar de molime și de mizerie? Așadar, am luat în glumă declarațiile celor de la RAJAC privind intenția de a întrerupe apa din Dacia și ne-am ocupat, în zilele următoare, de alte probleme grave.

Iată că ceea ce părea o glumă sinistră a început să se pună în aplicare. Apelînd la un pretext stupid, potrivit căruia nu se poate întrerupe apa numai la persoanele cu restanțe, ci la tot blocul de locuințe, contractul de furnizare fiind încheiat între RAJAC și asociațiile de locatari, s-a pornit nebunia cu deconectarea blocurilor din Dacia de la rețeaua de apă. Am rămas stuchefiați cînd s-a confirmat vestea. Am aflat, apoi, că această măsură a fost votată într-o ședință a Consiliului Județean Iași, ceea ce ne-a obligat să presupunem că nici un consilier județean nu locuiește în binecuvîntatul cartier Dacia, altfel, măcar din spirit de prevedere, acel consilier ar fi votat împotrivă, ca să nu-l lovească și pe dînsul suflul deconectării, chiar dacă ar fi fost un bun platnic la asociația de locatari. Oricum, întreruperea apei la blocurile din Dacia ne-a luminat vizavi de multe lucruri care încă nu păreau prea clare. Ia citiți mai departe!

Măsura deconectării blocurilor din Dacia este, în primul rînd, nepopulară, făcută cu cinism și, biensiur, cu o totală lipsă de respect față de oamenii care locuiesc acolo, nu față de datornici. Măsura este cu atît mai lipsită de scrupule, cu cît domnii majoritari care se scufundă în prezent în fotoliile de la Consiliul Județean și de la Prefectură datorează foarte multe voturi exact locuitorilor din Dacia, care la alegeri aveau apă din belșug, încît au putut să se spele pe îndelete pe față și să meargă la cabina de vot, curați, pentru a-i vota pe cei care recent au votat oprirea apei de spălat. Nu-i așa că, din recunoștință pentru voturile respective, ar fi trebuit amînată la infinit trebușoara cu întreruperea apei? Așa-i. Asta vine în sprijinul ideii că de-acum încolo trebuie mai multă atenție atunci cînd se votează un cetățean. Spre exemplu, dacă un domn vrea să candideze într-o circumscripție electorală, este normal ca respectivul să locuiască pe raza acelei circumscripții. Lumea are ocazia să-l cunoască, știe unde locuiește, știe unde să-l caute atunci cînd e vreo problemă, nu ca acum, cînd, după cum s-a votat la Consiliul Județean, este clar că nimeni nu locuiește în cartierul Dacia, altfel presa ar fi consemnat măcar un vot împotriva măsurii de tăiere a apei reci din blocurile electoratului din Dacia.

În al doilea rînd, trebuie să observăm, cu mirare sporită, că nimeni nu a protestat împotriva aplicării acestei soluții, ce dovedește, din partea celor care au inițiat-o și au pus-o în aplicare, lipsă de educație, tendințe de comportament barbar și de lipsă de respect față de omul necăjit. Nu am văzut nici un comunicat din partea organelor sanitare, în legătură cu eventualele consecințe ce ar putea rezulta în urma întreruperii apei reci în blocuri, să știe lumea dacă pot apărea molime, dacă veceurile înfundate sînt folositoare cartierului Dacia, dacă oamenii care nu fac nici măcar un duș, vreme de o săptămînă, au voie să circule prin Centrul Civic sau nu, dacă organele sanitare au posibilitatea de a aplica amenzi sau de a-i da în judecată pe cei care au votat o asemenea decizie.

În al treilea rînd, nu s-a văzut, prin ziarele ieșene, nici un comunicat din protest din partea partidelor care, prin declarații, cel puțin, se consideră de partea celor mulți, săraci și dezorientați de actuala perioadă, de tranziție spre economia de piață. Aceste partide, cum ar fi Socialist al Muncii sau România Mare, cu pretenții de slujitori ai "celor mulți", ar fi trebuit de urgență să protesteze împotriva măsurii barbare de oprire a apei potabile dintr-un cartier. De unde rezultă că nici activiștii acestor partide nu locuiesc în Dacia. Nici filiala partidului de guvernămînt, nici Opoziția ieșeană nu au protestat față de cele ce se întîmplă în cartierul Dacia. De unde rezultă că politica e o treabă temporară, ce se desfășoară numai în perioada alegerilor, cînd apa rece curge șuvoi, nici mai mult nici mai puțin, pe tot cuprinsul circumscripțiilor electorale ieșene. Ca să încheiem, trebuie să apăsăm pe ideea că, dacă se extinde această filosofie, putem asista la o grămadă de fenomene interesante. Pînă vom comenta fenomenele interesante, mai bine admirați caricatura de cauciuc a lui JUP, care sintetizează, destul de bine, ceea ce se întîmplă în cartierul Dacia.

LIZUCA și PATROCLE

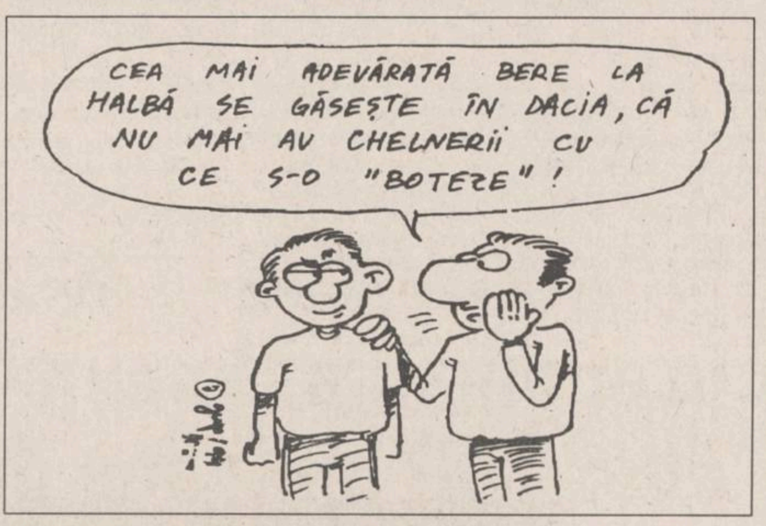

CEA MAI ADEVĂRATĂ BERE LA HALBĂ SE GĂSEȘTE ÎN DACIA, CĂ NU MAI AU CHELNERII CU CE S-O "BOTEZE"!

ULTIMUL VAGON POȘTAL

În statul nostru de drept, dreptatea umblă cu capul spart

Studiată cu atenție, istoria omenirii relevă clar un lucru: ori de cîte ori într-o țară sau alta se vorbește mai insistent despre adevăr, dreptate și democrație, acestea ori lipsesc cu desăvîrșire, ori se găsesc în cantități neglijabile. O asemenea situație bizară și dezastruoasă se întîlnește în societatea românească actuală. În România, toată lumea - de la vlădică la opincă - vorbește despre corupția care s-a generalizat și a cuprins toate structurile și păturile societății.

Nimeni însă - și mă refer aici la factorii de putere și decizie, la organismele îndrituite prin lege să o facă - nu întreprinde nimic concret pentru a stopa acest flagel social, ce macină pe dinăuntru întreaga societate.

Ziarul **"Monitorul"** scrie aproape zilnic de doi ani încoace despre jaful de pămînt care s-a petrecut la Bîrnova, în coasta Iașului, ca și despre **"Afacerea agronomilor"** din clica de învîrtiți ai directorului Constantin Dascălu, de la Direcția Agricolă, al căror tartor este. Redactorii au prezentat exemple concrete, ilegalități strigătoare la cer privind luarea cu japca ori pe te miri ce a unor însemnate suprafețe de teren cu o mare valoare comercială, vis-a-vis de alte cazuri concrete, de săteni care nu au reușit să intre în posesia pămîntului pe care l-au avut cîndva. Ce s-a făcut pentru curmarea acestor fărădelegi? Prefectul **Dan Gâlea** a promis în nenumărate rînduri că va cerceta și va interveni hotărît pentru reintrarea în legalitate. A promis, dar nu s-a ținut de cuvînt, dosarul a rămas în același stadiu, chiar dacă a numit o Comisie de verificare, chiar dacă a venit o Comisie guvernamentală să cerceteze aspectele de evaluare a Legii fondului funciar. De ce nu au acționat cei de la Prefectură în instanță, așa cum au promis? Pentru că n-au vrut prefectul și directorul său general, **Neculai Pepelea!** Acum, cînd au expirat toate căile de atac și cum ziarul **"Monitorul"** insistă asupra cazului, cei doi se agită din nou. Ba mai mult, susțin că s-au spălat pe mîini și au trimis dosarul la Procuratură, ca să se pronunțe cei de acolo. Este doar o nouă tactică de a mai tergiversa și a încurca lucrurile pentru că prefectul și directorul său general (care au semnat titlurile de proprietate) cunosc faptul că mulți din cei care lucrează la Curtea de Apel ori rudele apropiate ale acestora au devenit ilegal proprietari de teren la Bîrnova ori în alte împrejurimi ale Iașului și nu ar fi chiar atît de proști încît să nu găsească ei o soluție pentru a ieși din impas. Fiți, așadar, siguri că nu va mișca nimeni un deget pentru reinstaurarea legalității!

"Afacerea agronomilor" este și ea cusută cu ață roșie de chiar membrii Comisiei județene de aplicare a Legii fondului funciar. După cîte știu eu, prefectul este plătit doar, și din banii noștri, ai contribuabililor, ca să vegheze la respectarea legilor în județ. El însă o încalcă flagrant și, motivînd existența nu știu cărei "indicații prețioase" a **Ministerului Agriculturii** semnează, precum primarul, numeroase titluri de punere ilegală în posesie. Cînd ziarul **"Monitorul"** insistă asupra acestor abuzuri, prefectul susține că au greșit... membrii comisiei! Ulterior decide să anuleze aceste titluri, contestîndu-și propria semnătură! Eu, ca un contribuabil mărunt, îmi permit să-l întreb, totuși în deplinătatea facultăților sale mentale? Atunci cînd a semnat punerea ilegală în posesie a atîtor ingineri agronomi sau atunci cînd a hotărît să-și anuleze propria semnătură? Și pot doar să-i mai spun că într-o țară cu adevărat democratică, pentru o asemenea gafă, un funcționar de stat cu coloană vertebrală și bun simț, și-ar cere singur demisia. Altfel, ar fi obligat să o ceară ori ar fi, pur și simplu, destituit. Dar cine să o facă într-o țară în care mafia acționează din interiorul structurilor de putere ori al organismelor plătite să apere legea?

Ion POPESCU

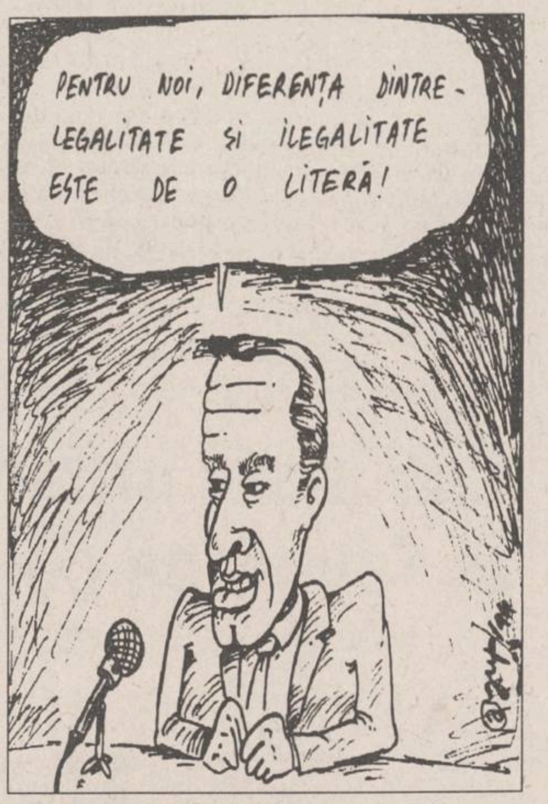

PENTRU NOI, DIFERENȚA DINTRE LEGALITATE ȘI ILEGALITATE ESTE DE O LITERĂ!

SIGUR VĂ INTERESEAZĂ

Datorită unor lucrări la rețeaua de contact, în zilele de sîmbătă, 17.09. 1994 și duminică, 18.09.1994, circulația în zona Podu Roș se va desfășura astfel:

- se suspendă traseul de tramvai nr. 1;
- tramvaiele de pe traseele 2 și 5 vor circula pe b-dul N. Iorga;
- tramvaiele de pe traseele 16 și 16 barat vor circula prin Tg. Cucu - Bucșinescu - T. Vladimirescu;
- se suspendă traseul de tramvai 9, circulînd cu un număr sporit de autobuze pe traseul 9 barat.

Pentru înlocuirea vagoanelor de pe traseele 1, 16 și 16 barat ce circulă prin Podu Roș, se vor planifica autobuze ce vor circula pe traseul Tg. Cucu - Podu Roș - Baza 3.

SÎNT VALABILE ABOMANENTELE DE PE TRASEELE DE TRAMVAI!

CARNETUL ZILEI

✞ Sf. mc. Eufimia, Melentina și Sebastianai

9° — 28° C
VREMEA

Vremea va fi frumoasă și caldă în prima parte a zilei, apoi treptat va deveni instabilă și se va răci ușor. Cerul variabil la senin din cursul dimineții se va înnora în a doua parte a intervalului cînd pe spații relativ extinse se vor semnala ploi sau averse de ploaie. Temperaturile maxime vor oscila între 25 și 28 grade C iar minimele între 9 și 14 grade C. **Elena BÂRJOVEANU - Centrul de Prevedere a Vremii Bacău**

TV BUCUREȘTI

TV 1 7,00 TVM. Telematinal ■ 10,00 Actualități ■ 10,05 Calendar ■ 10,20 Desene animate: Cro ■ 10,45 Curcubeu. În lumea sporturilor ■ 11,45 MTV. Greats Hits ■ 12,15 Film serial: Mala Mujer (r) ■ 13,05 1001 audiții. ■ 14,00 Actualități ■ 14,10 TVR Iași. Est Meridian ■ 14,55 TVR Cluj-Napoca. ■ 15,40 Avanpremieră ■ 15,45 Festivalul Internațional de Folclor al țărilor dunărene "Tulcea 1994" ■ 16,15 Actualități ■ 16,25 Din lumea afacerilor ■ 16,45 Pompierii vă informează! ■ 17,00 Emisiune în limba germană ■ 18,00 Pro Patria. ■ **19,00 Film serial: Casa Elliott** (Anglia-BBC, 1991). ■ **20,00 Actualități** ■ 20,45 Tezaur folcloric ■ 21,15 Publicitate ■ **21,30 Film artistic: Amintiri dintr-un miez de noapte** (SUA). ■ 23,10 Viața parlamentară. ■ 23,40 Actualități ■ 23,55 În amintirea noastră ■ 0,30 MTV. Euro Top 20 ■ **1,00 Cinematograful de noapte: Sanctuar II** (SUA, 1994). ■ 2,40 Tenis. Marele turneu "Romanian Open" de la București.

TV 2 7,00 TVR Cluj-Napoca ■ 8,00 Matinal-Jazz ■ 9,00 Caleidoscop ■ 10,00 Actualități ■ 10,05 Ora de muzică. ■ 11,00 Telejurnal Worldnet ■ 11,30 Desene animate ■ **12,00 Tenis. Marele turneu "Romanian Open"** - sferturi de finală. În pauză: Actualități (ora 14,00) ■ 16,00 Desene animate: Candy, Candy ■ **16,30 Film serial: Și bogații plîng** (Mexic) ■ **17,00 Tenis: Marele turneu "Romanian Open". ■ 18,10 Film serial: Mala Mujer.** Ep. 62 ■ 19,00 Deschiderea Stagiunii de Concerte a Orchestrei Naționale Radio. ■ 21,00 TVM. Mesager ■ 21,30 Oameni care au fost... ■ 22,00 TV5 Europe. Telejurnal în limba franceză ■ 22,30 Muzica e viața mea! ■ **23,00 Teatru TV. Crimă și pedeapsă** de F.M. Dostoievski.

TV SATELIT

RTL

6,30 Bună dimineața, Germania! ■ 13,00 Magazinul amiezii ■ 13,30 Seriale ■ 16,00 Ilona Christen talkshow ■ 17,00 Hans Meiser talkshow ■ 18,00 Cine e șeful aici? (s) ■ 18,30 O familie de pomină (s) ■ 19,00 Frumos și bogat (s/r) ■ 19,30 Exploziv telegrafic ■ 19,45 Știrile serii ■ 20,10 Exploziv - magazin ■ 20,40 Vremuri bune, vremuri rele ■ 21,15 Muzică populară ■ 22,15 La cîrciuma Stangl (s) ■ 22,45 Sub același acoperiș (s) ■ 23,15 Aveți simțul umorului? ■ 0,15 RTL - Night Show ■ 1,30 Zero la zero (f.er. SUA 1968) ■ 2,40 Mudhoney (f. er. SUA 1968) ■ 4,20 SeaQuest (s) ■ 5,10 Knight Rider (s).

PRO 7

6,25 Îngerii lui Charlie (s/r) ■ 7,10 Compania a treia (s/r) ■ 7,35 Desene animate ■ 8,55 Familia Walton (s) ■ 9,50 Mica noastră fermă (s) ■ 10,45 Păcate (3) (f. SUA 1985) ■ 12,30 Compania a treia (s) ■ 13,00 O agentă inimoasă (s.p.) ■ 14,00 Îngerii lui Charlie (s) ■ 15,00 Arabella Kiesbauer (show) ■ 16,00 Dynasty (s) ■ 17,00 Mica noastră fermă (s.co) ■ 17,55 Desene animate ■ 19,25 Dureri în creștere (s.co) ■ 19,55 Febra colegiului (s.co) ■ 20,25 Roseanne (s.co) ■ 21,15 Teen Wolf (co. SUA 1985) ■ 23,05 Renegade (s.a.) ■ 0,10 Bruce Lee - Jocul morții (f.a. Hong Kong 1968) ■ 1,55 Dulci păcate (r) ■ 2,50 Reluări ■ 4,45 O agentă inimoasă (s/r).

MTV

7,00 Matinal ■ 10,00 Ingo ■ 13,00 Muzică soul, cu Lisa I'Anson ■ 14,00 Mari hituri, cu Pip Dann ■ 15,00 Mix-ul după-amiezii ■ 16,30 Emisiune cu manechine ■ 17,30 Coca Cola Report ■ 17,45 Noutăți cinematografice ■ 18,15 3 din 1: 3 videoclipuri ale unei formații, artist sau regizor ■ 18,30 Dial MTV - topul telespectatorilor ■ 19,00 Muzică nonstop ■ 21,00 Mari hituri ■ 22,00 Ghidul muzicii de dans ■ 23,30 Beavis & Butt-head (d.a.) ■ 0,15 Noutăți cinematografice (r) ■ 0,45 3 din 1 (r) ■ 1,00 Tony Bennett unplugged ■ 3,00 Chill Out Zone ■ 4,00 Nocturna video.

EUROSPORT

9,30 Aerobic ■ 10,00 Triatlon. Turul Profesionist, et. 12, Toronto, Canada (r) ■ 11,00 Eurofun Mag. distractiv ■ 12,00 Mag. sporturilor cu motor ■ 13,00 Fotbal. Cupa Cupelor, turul 1, manșa 1 (înreg.) ■ 15,00 Tenis. Turneul ATP de la București (Romanian Tennis Open) sferturi de finală (d) ■ 19,00 Moto Magazin Grand Prix ■ 19,30 Magazinul internațional al sporturilor cu motor ■ 20,30 Buletin de știri 1 ■ 21,00 Hurling All-Ireland Final ■ 22,00 Box Meciuri internaționale ■ 23,00 Wrestling. Campionatul profesionist WWF al SUA ■ 0,00 Golf. Cupa Președinților de la Washington - ziua 1: SUA - Restul Lumii (rez.) ■ 2,00 Buletin de știri 2.

TV EUROPA NOVA

17,00 Deschiderea programului ■ 17,05 Country music ■ 17,20 Dicționar ■ 17,30 Spectacolul științei. Visul de a zbura (II); Spațiul - o aventură americană (II); Știința astăzi. Redactor: Mihaela Calcan ■ 18,35 Desene animate ■ 19,00 Infonova ■ 19,40 Aurul verde - "Ambientul" (II) ■ 20,00 Videoclip '94 ■ 20,30 Thalia. Redactor: Ruxandra Bucescu ■ 20,45 Publicitate ■ 20,50 Film artistic: Rîul morții (prod. SUA; regia: Steve Carver; cu: Michael Dudikoff, Robert Vaughn, Donald Pleasence, Sarah Maur Thorp) ■ 22,20 Night Club Europa Nova: Varietăți și filme în serial ■ 0,15 Publicitate ■ 0,30 Film: Sneakers ■ 2,00 Muzică în concert ■ 3,00 Închiderea programului.

TELE M

Program Deutsche Welle ■ 11,00 Program Worldnet ■ 18,30 Total M - Știri ■ 18,45 Publicitate ■ 19,00 Ascensiuni ■ 19,30 Documentar Worldnet ■ 20,00 Desene animate ■ 20,30 Poliția rutieră ■ 20,45 Muzică Tele'M ■ 21,00 Total M - Știri ■ 21,15 Publicitate ■ 21,30 3.600 secunde cu și despre femei ■ 22,30 Film artistic ■ 0,00 Deutsche Welle.

TVR IAȘI

Orele 14,10-15,05, pr. I - EST MERIDIAN MAGAZIN: Note, știri și reportaje din Moldova ■ Trimbulinzii și pasiunile lor ■ Stop cadru în cotidian: comuna Chiril, județul Suceava ■ Star Club ■ Videoclipul emisiunii. Redactori: Vasile Arhire, Ligia Olteanu..

RADIO NORD-EST

(72,44 FM STEREO)

5,50 - 9,00 "Micul dejun" - program matinal de știri, informații din actualitatea locală și națională, muzică, meteo, buletin rutier, informații utilitare, horoscop, agenda, buletine de știri la orele 6,00 (BBC), 7,00, 8,00; 6,30 Retrospectiva zilei precedente ■ 9,00-13,00 Fir direct, dialog cu ascultătorii, buletine de știri la orele 9,00, 10,00, 11,00, 11,30 (Deutsche Welle), 12,00 ■ 13,00-16,00 "Siesta FM": muzică, buletine de știri la orele 13,00, 15,00; 14,00-14,30 "Actualitatea" - retransmisie BBC World Service; 15,15 Radiostetoscop ■ 16,00-20,00 "Turnul de control" - reportaje, interviuri, relatări din actualitatea locală, transmisii telefonice, știri, informații, muzică; buletine de știri la orele 16,00, 17,00, 19,00; 18,00-19,00 "Actualitatea" - retransmisie BBC World Service; 19,45 Sport. Tragerea la sorți Integrama norocoasă, concurs "Ascultați și cîștigați!" ■ 20,00-20,10 Deutsche Welle - buletin de știri ■ 20,10 Cutreierînd America, 70 de ani de muzică country, realizator Costi Rezlescu ■ 21,00-21,30 "Actualitatea" - retransmisie BBC World Service ■ 21,30 Dedicații muzicale ■ 0,05 Noapte de dans.

FARMACII DE GARDĂ

Farmacia nr. 2 Piața Unirii (tel. 116029).

SPITALE DE GARDĂ

Spitalul "Parhon" (tel. 140337): Clinica a IV-a Medicală, Clinica a II-a Chirurgie, Clinica a II-a Obstetrică.

CINEMATOGRAFE

■ **Cinematograful "Victoria"**(Telefon: 112502); 9-15.09.1994, orele: 9;11;13; 15;17;19; **"The Flintstones. Noi aventuri în Epoca de Piatră".** Producție SUA. Comedie de Brian Levant. După serialul de desene animate cu același nume. Cu: John Goodman, Rick Moranis, Kyle MacLachlan, Elizabeth Taylor. Premieră.

■ **Cinematograful "Republica"**(Telefon: 114327); 9-15.09.1994, orele: 9;11;13;15; 17;19; **"Neînvinsă-i dragostea".** Producție România, 1994. Scenariul și regia: Mihnea Columbeanu. Cu: Dana Măgdici, Geo Costiniu, Andrei Duban, Dorina Lazăr, Valentin Uritescu, Ion Dichiseanu, Sebastian Papaiani. Eseu satiric de actualitate. (Film interzis copiilor sub 16 ani). Premieră.

■ **Cinematograful "Copou"** (Telefon: 145738); 9-15.09.1994, orele: 9;11;13;15;17; **"Mr. Jones".** Producție SUA, 1993. Thriller psihologic cu Richard Gere. 9-15.IX.1994, ora 19: **"Amantul".** Coproducție Anglia, Franța, 1991. După romanul omonim de Marguerite Duras. Film de dragoste regizat de Jean Jacques-Annaud.

■ **Cinematograful "Dacia"** (Telefon: 164740); 9-15.09.1994, orele: 9;11;13; 15; 17; 19; **"Demolatorul".** Producție SUA, 1993. Thriller S.F. cu Sylvester Stallone.

■ **Videotecă:** - La sala mică a cinematografului "Republica" (orele: 10;12;14;16;18;20).

☎ TELEFOANE UTILE

☎ SALVARE: 961
☎ POMPIERI: 981
☎ POLIȚIE:
Inspectoratul Județean 146666, 140720, 146840; Municipiu - 146850; Serviciul Circulație - 140070.
☎ AGENȚIA C.F.R.: 147673
☎ INFORMAȚII GARĂ: 146333
☎ AUTOGARĂ: 146587
☎ TAXICOM, dispecerat: 953, 146593
☎ AGENȚIA TAROM: 115239
☎ INFORMAȚII AEROPORT: 178126
☎ STAȚII PECO: Baș Ceauș - 176865; Aurel Vlaicu - 175812; Bucium - 132891; Crișan - 112182; Păcurari - 164142; Sărărie - 147480.
☎ DISPECERATE: R.A. Gaz-Metan - 141737; R.A. Apă-Canal - 142451; Renel - 147070, deranjamente - 147070; Termoficare - 141956; R.A. Locuința - 112434; Telefoane - Deranjamente - 921; Protecția mediului - 147010.
☎ GARDA FINANCIARĂ: 114065, 112427.
☎ ADMINISTRAȚIA FINANCIARĂ: 143030
☎ NOTARIAT: 147574
☎ TRIBUNAL: 146300
☎ PROCURATURĂ: 146630
☎ CAMERA DE COMERȚ: 117757
☎ CENTRUL MILITAR JUDEȚEAN: 146370
☎ HOTELURI: Moldova - 142225; Traian - 143330; Unirea - 142110; Sport - 137817.
☎ POLICLINICA CU PLATĂ: triaj informații - 117244
☎ OFICIUL JUDEȚEAN PENTRU PROTECȚIA CONSUMATORILOR: 145392

Războiul psihologic al SUA împotriva statului Haiti continuă

Președintele haitian, Emile Jonassaint, nu se lasă impresionat de americani

■ Polonia se pronunță în favoarea unei intervenții militare în Haiti, în timp ce China avertizează împotriva oricărei acțiuni militare

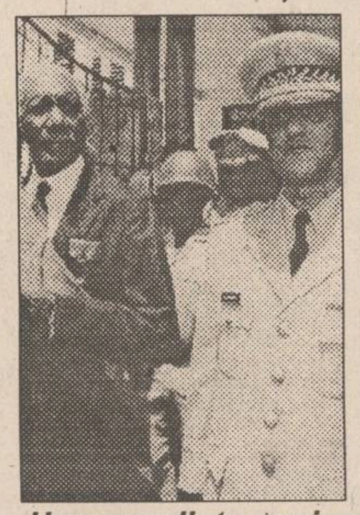
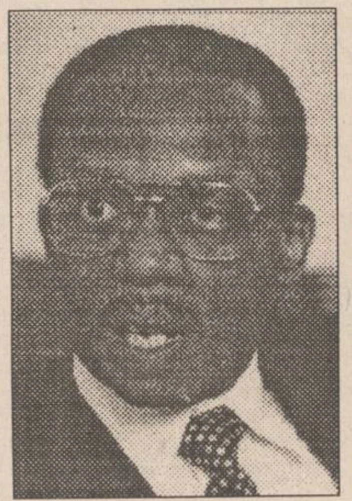

Un președinte marionetă, Emile Jonassaint, lîngă "eminența cenușie", generalul Raoul Cedras (foto stînga), și președintele exilat, Jean Bertrand Aristide (foto centru).

Statele Unite continuă "războiul nervilor" îndreptat împotriva conducerii militare din Haiti. Avioane americane au răspîndit deasupra capitalei haitiene, Port-au-Prince, precum și a altor orașe, foi volante cu conținut propagandistic. Din Haiti provin informații cu privire la cetățeni bătuți de poliție pentru că au încercat să pună mîna pe aceste foi volante, care făceau apel la sprijin în favoarea președintelui legal al țării, Jean Bertrand Aristide.

Președintele interimar haitian, Emile Jonassaint, nu pare a fi impresionat deloc de forțele armate ce se adună în jurul țării sale. Miercuri seara, o dată cu sosirea celui de-al doilea portavion american în zonă, Jonassaint declara că nu va accepta nici un compromis cu Statele Unite, făcînd un apel la toți cetățenii haitieni pentru a rămîne uniți, informează REUTER citînd postul de televiziune CNN. Jonassaint a făcut de asemenea un apel la comunitatea internațională să blocheze eventuala invazie americană, precizînd că, indiferent de rezultatul acesteia, regimul pe care îl conduce va organiza alegeri generale la sfîrșitul anului viitor.

La Washington, președintele Bill Clinton a declarat corespondenților că Statele Unite au epuizat toate alternativele în afara celei militare. Dar, a subliniat președintele american, conducerea militară din Haiti mai are încă timp să demisioneze și să evite, astfel, invadarea țării. Mai mult de 10 nave de război americane se află acum în apropierea coastelor haitiene, iar două portavioane se îndreaptă în aceeași direcție.

În cursul unei convorbiri telefonice avute miercuri cu șeful executivului american, președintele Poloniei, Lech Walesa, a declarat că Polonia sprijină planul unei intervenții militare în Haiti, întrucît aceasta pare a fi unica modalitate de reinstaurare a democrației în această țară. Pe de altă parte, China se opune unei invazii internaționale, condusă de SUA, în Haiti și nu aprobă folosirea forței pentru rezolvarea disputelor internaționale, a declarat joi un purtător de cuvînt al Ministerului de Externe de la Beijing. China, unul dintre cei cinci membri permanenți ai Consiliului de Securitate, dă astfel un "vot de blam" amenințărilor formulate, miercuri, de președintele Clinton, care a jurat că va ordona invazia în Haiti, dacă liderii militari haitieni nu vor renunța de bună voie la putere.

Mitterrand a recunoscut că îi apără pe colaboraționiști

■ atitudinea președintelui francez va fi supusă dezbaterii Parlamentului a cărui orientare nu îi este întrutotul favorabilă

Ministrul francez al Justiției, Pierre Mehaignerie, a declarat miercuri că nu se va opune unei dezbateri parlamentare pe marginea concesiilor făcute de președintele François Mitterrand, care a încetinit procedurile legale împotriva foștilor colaboratori ai naziștilor, informează REUTER. El a declarat postului de radio Europe 1 că, avînd suportul primului ministru și al guvernului, chestiunea nu va fi blocată la nivel parlamentar.

Mitterrand, în cadrul unui lung interviu televizat, a admis că a încetinit unele proceduri legale împotriva unor colaboraționiști, al căror nume a fost trecut sub tăcere, exprimîndu-și credința că are datoria de a reconcilia poporul francez și de a pune capăt "permanentului război civil" legat de anii negri ai celui de-al doilea război mondial. De asemenea, el a apărat controversata sa prietenie cu Rene Bousquet, fostul șef al poliției guvernului pro-nazist de la Vichy, ucis anul trecut în timp ce era acuzat de crime împotriva umanității. Recent, o organizație a avocaților de urmărire a respectării drepturilor omului a cerut formarea unei comisii parlamentare de anchetă asupra implicării președintelui în cazul lui Jean Leguay, fost subaltern al lui Bousquet. Ancheta a fost sugerată de cunoscutul "vînător" de naziști Serge Klarsfeld. În cadrul aceluiași interviu, Mitterrand a vorbit despre lupta sa cu cancerul de prostată de care suferă, atrăgîndu-și admirația analiștilor pentru curajul său. El a mai povestit despre activitatea sa din cadrul rezistenței, cînd, folosindu-se de poziția de funcționar la Vichy,a falsificat documente de identitate pentru luptătorii din rezistență și a furnizat informații opoziției clandestine.

Presa internațională despre Ucraina și președintele Leonid Kucima

În economia Ucrainei au fost investiţi doar 800 milioane de dolari

■ pentru comparație, în România investițiile străine s-au cifrat, numai într-un singur an (1993), la 700 milioane dolari

După alegerile prezidențiale din Ucraina, alegeri care l-au propulsat în funcția de șef al statului pe ex-premierul Leonid Kucima, "tema ucraineană" ocupă un loc important în presa internațională. Astfel, într-un articol din **"The Financial Times"**, intitulat **"Kucima își arată adevărata sa față"**, comentatorul analizează primii pași ai președintelui ucrainean, considerînd că acesta intenționează să aplice tocmai acele reforme economice și politice, a căror necesitate a negat-o cu puțin timp în urmă. Considerat înaintea alegerilor drept rusofil incorigibil, Kucima se manifestă acum ca un **"prieten prudent al Rusiei"**, avînd **"o neîncredere sănătoasă față de mama-Rusia"**. Deci, noul președinte nu s-a grăbit să plece la Moscova pentru a ameliora relațiile deteriorate cu Boris Elțîn, ci și-a indreptat privirea spre Vest. Publicația **"The Guardian"** îl consideră pe Leonid Kucima drept un reformator prudent care se pronunță pentru **"o trecere controlată la economia de piață"**, cu păstrarea controlului statului asupra marilor întreprinderi și susținerea de către acesta a complexului militar industrial. Un expert al revistei **"The Central European Economic Review"** analizează volumul și orientările investițiilor străine în economia țărilor post-comuniste. În funcție de volumul acestor investiții și de dinamica creșterii acestora, ultimele trei locuri sînt ocupate de România, Ucraina și Bulgaria. Cauzele reținerii investitorilor străini sînt următoarele: instabilitatea politică și economică, nivelul ridicat al inflației, stagnarea reformelor. De pildă, nici o mare companie de turism internațional nu este interesată de posibilitățile de care dispun Carpații, Odesa sau Crimeea. În prezent, numai trei mari firme din Vest își investesc capitalul în întreprinderi din Ucraina și anume Pepsi, Siemens și Deutsche Bundesport Telekom. Valoarea acestor investiții se ridică la circa 800 de milioane de dolari, ceea ce pentru o țară ca Ucraina, cu potențialul și situarea sa geografică, este destul de puțin. Pentru comparație, putem lua România, unde investițiile străine în anul 1993 s-au cifrat la 700 de milioane de dolari.

(După revista "Vești" din Ucraina)

Premierul John Major are motive să se bucure

Laburiştii britanici pierd teren în favoarea conservatorilor

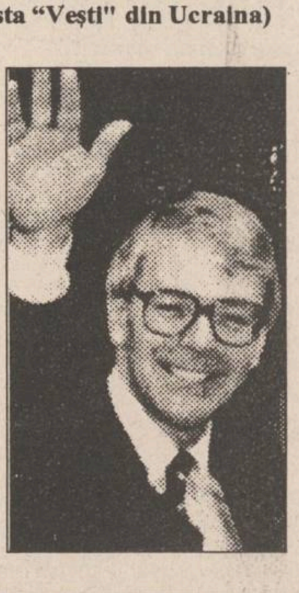

Partidul Laburist (de opoziție) din Marea Britanie și-a pierdut o parte din avantajul electoral pe care îl avea față de Partidul Conservator (de guvernămînt), relevă rezultatele unui recent sondaj de opinie, publicat joi de cotidianul londonez **"The Guardian"**. Astfel, 45% dintre cei 1.437 subiecți chestionați de institutul "ICM" și-au exprimat sprijinul pentru laburiști, iar 33% i-au preferat pe conservatorii premierului John Major. "La numai o săptămînă după ce un sondaj GALLUP relevase un avantaj laburist de 34,5%, acest ascendent a scăzut (...) la doar 12%", subliniază **"The Guardian"**, citat de REUTER.

MONITORUL INTERNAȚIONAL

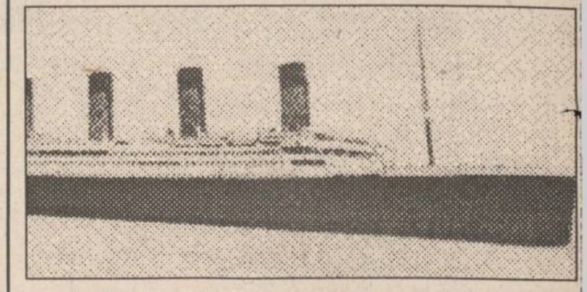

Zilele trecute a fost găsit binoclul care ar fi putut salva transatlanticul "Titanic"

În Anglia, în urma ultimelor expediții subacvatice făcute de cercetători la epava celebrului vas Titanic, s-a descoperit un binoclu, care ar fi putut salva nava, scufundată în timpul voiajului inaugural în urma ciocnirii cu un iceberg, relatează REUTER. Unul dintre marinarii aflați de cart în seara fatală, care a supraviețuit dezastrului, a declarat în cursul unei anchete că binoclul destinat echipajului se pierduse la scurt timp după lansarea la apă a uriașului pachebot la Belfast și cererea de înlocuire a instrumentului a fost respinsă. Titanic, transatlanticul considerat indestructibil, s-a scufundat la scurt timp de la plecarea sa în aprilie 1912 din portul britanic Southampton, călătoria sa inaugurală avînd drept țintă orașul american New York. În urma catastrofei, peste 1500 de pasageri au murit înecați.

În Pakistan, au fost confiscate șapte tone de hașiș

Organele vamale pakistaneze au confiscat o cantitate de șapte tone de hașiș, descoperită într-un container, în portul Karachi. După cum a comunicat un purtător de cuvînt al Departamentului Vămilor din Pakistan, citat de REUTER, containerul urma să fie transportat la bordul unei nave cu destinația Polonia. Aceeași sursă a mai indicat că drogurile provin din Afganistan. Luna trecută, paza pakistaneză de coastă a confiscat 26 de tone de hașiș, în portul Gwadur, situat în apropierea frontierei iraniene.

Dalai Lama a recunoscut eșecul încercărilor sale de a reda independența Tibetului

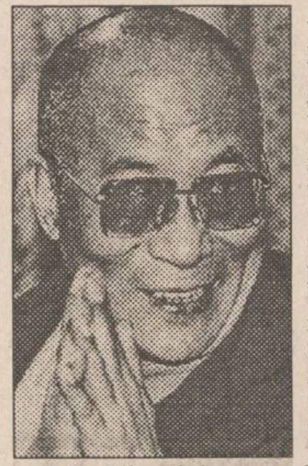

Liderul spiritual al Tibetului aflat în exil, Dalai Lama, a declarat că resimte eșecul încercărilor sale, timp de 15 de ani, de a reda independența Tibetului. În timpul interviului pe care l-a acordat, la Londra, postului de radio BBC, Dalai Lama a recunoscut că toate încercările sale de negociere cu autoritățile chineze, cu privire la abolirea administrației chineze asupra Tibetului, nu au dus la nici un rezultat, în ciuda sprijinului acordat de alte țări.

11 observatori militari ai ONU în Liberia au fost eliberați

Unsprezece din cei 43 de observatori militari ai Națiunilor Unite reținuți în Liberia au fost eliberați și au trecut în Coasta de Fildeș, aflîndu-se în siguranță în orașul Danane, situat la granița nord-vestică, a declarat unul dintre ofițeri, care a refuzat să-și decline identitatea, informează REUTER. Cei eliberați sînt trei uruguaieni, doi indieni, doi cehi, un austriac, un slovac, un chinez și unul din Guineea-Bissau. "Am fost tratați fără menajamente, dar nu am fost bătuți. Unele din lucruri ne-au fost luate", a declarat ofițerul.

Încă un palestinian cade victimă extremismului evreiesc

Un palestinian din Hebron, care fusese rănit grav de către colonii extremiști evrei, în cursul săptămînii trecute, a decedat miercuri în spital, informează REUTER. Abu Rayyan (30 de ani) fusese împușcat în cap vinerea trecută, în timp ce se afla la volanul automobilului personal. Conform poliției israeliene, el a fost atacat, fără nici un motiv, de un grup de evrei radicali, care au reușit să fugă de la locul atentatului. În ultimele 11 zile, forțele de securitate israeliene au arestat 7 evrei, suspectați că ar fi comis atacuri teroriste împotriva palestinienilor.

RADIO NORD-EST IAȘI
72,44 FM - STEREO
RADIO NORD-EST

În fiecare joi, la ora 20.10

SUPERTOP NORD-EST

Ediția a 3-a

1. All 4 One - I swear
2. Elton John - Can you feel the love tonight
3. Wet Wet Wet - Love is all around
4. John Secada - If you go
5. Aretha Franklin - Willing to forgive
6. Rolling Stones - Love is strong
7. Symbol - The most beautiful girl in the world
8. Chris de Burgh - Blonde hair, blue jeans
9. Michael Bolton - Ain't got nothing if you ain't got love
10. Toni Braxton - I belong to you

Propuneri

1. Boys II Men - I'll make love to you
2. Aerosmith - Get a grip

REALIZATOR: GABRIELA GUGEANU

La porţile Orientului, un ziar în stil occidental

COTIDIANUL
Poziția 1003 în catalogul presei
Abonamentele se pot contracta
la orice oficiu poștal din țară

În perioada 19-23 septembrie se va desfășura a IX-a ediție a concursului
ASCULTAȚI ȘI CÎȘTIGAȚI!
organizat de
RADIO NORD-EST IAȘI
72,44 FM - STEREO
RADIO NORD-EST

Sponsorii acestei ediții sînt:

- **S.C. SCHIC S.N.C** - producție confecții; str. G. Ureche nr. 1-3
- **S.C. MADERA S.R.L.** - laborator pentru produse de cofetărie și patiserie; str. C. Negri nr. 62
- **Magazinele POGANY**- comerț încălțăminte en detail; str. C. Negri nr. 4, bl. D2 și str. Zugravi, bl. L5 (în spatele Autogării)
- **Magazinul TOP MODA** - încălțăminte de lux TOP MODA (în spatele tribunalului)
- **S.C. GRAND ORIENT L.T.D.** - comerț en gros produse alimentare și nealimentare; Str. Sărăriei nr. 163
- **ACERA S.R.L. și SINTA S.A.** - importator covoare persane R.Moldova-Ungheni; Calea Chișinăului 17, parter
- **Magazinul DECORA** - producție și vînzări aranjamente florale; Str. I.C. Brătianu 36
- **S.C. COMPAN S.A.** - Pizzeria ARCU și MAGAZINELE COMPAN. Str. Moara de Foc nr. 2
- **S.C. FIMEX S.R.L.** - comerț tehnică de calcul, birotică, electronice; Str. Cuza-Vodă nr. 8-10.

SPONSORUL EDIȚIEI - ACERA S.R.L. și SINTA S.A.
Valoarea unui premiu este de minimum 20.000 lei.

În Bosnia, 135
de observatori
internaționali î
vor păzi pe sîrb

■ ei vor monitoriz
blocada impusă d
Belgrad

Serbia a acceptat în cele
urmă prezența observatoril
internaționali care să moni
rizeze respectarea blocad
impuse sîrbilor bosniaci. C
mandantul misiunii de obs
vare, generalul suedez
Pellnas, a declarat că echipa
135 de observatori va rapo
situația din teritoriu Conferin
Internaționale pentru Fos
Iugoslavie, care va decide
timp de cîteva săptămîni da
sancțiunile impuse Federați
Iugoslave vor fi ridicate sau
notează REUTER. Observato
își vor desfășura misiunea s
coordonarea poliției și grănic
rilor sîrbi, neavînd împuternici
de a opri transporturile suspe
decît cu acceptul părții sîrbe.

VINERI
16 SEPTEMBRIE 1994
Inclus în nr. 217 (973)

monitorul Sport

SECȚIUNEA B
SPORT,
PUBLICITATE,
DIVERTISMENT

De la trimisul nostru special la București

Căldură mare

datorită caniculei, Thomas Muster a fost internat în spital după meciul cîștigat în fața spaniolului Roig

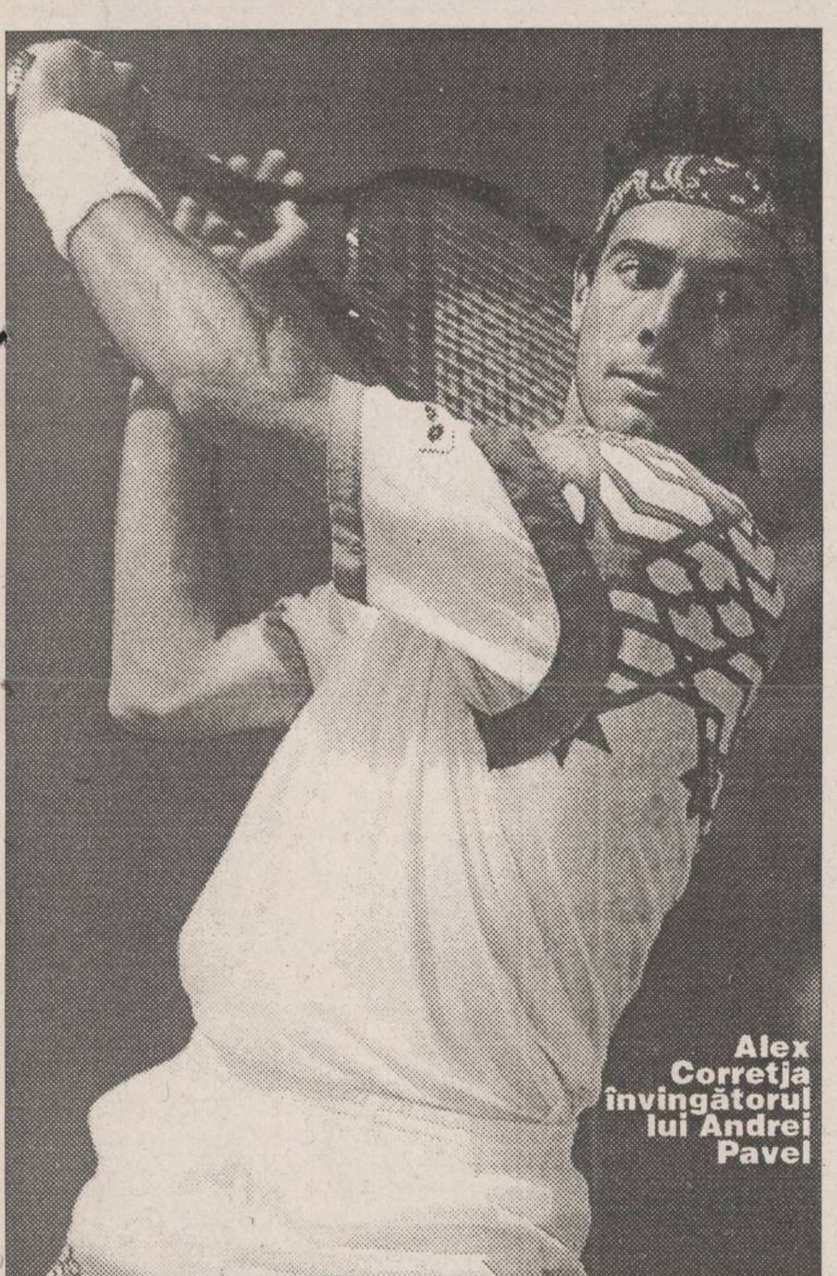

Alex Corretja învingătorul lui Andrei Pavel

■ Va sprijini Sever Mureșan sportul la Iași?

Știind că, în luna ianuarie, patronul lui S.M. INVEST a sponsorizat deplasarea în Franța a echipei ieșene feminine de handbal C.S.M., l-am abordat pe domnia sa, sondînd posibilitățile de extindere a acestei acțiuni de sprijinire a sportului ieșean. Răspunsul, diplomatic, a ocolit fondul problemei, referindu-se la existența la Iași, a unor firme aflate sub patronajul lui Sever Mureșan: PANIRO și sucursala băncii Dacia Felix. N-ar fi rău, totuși, dacă forurile de conducere din sportul ieșean ar contacta cît mai repede pe reprezentanții la Iași ai firmelor mai sus amintite. La Cluj, implicarea d-lui Mureșan în sport este efectivă: de ce să nu urmeze Iașul la rînd?

■ Premiul fair-play va fi oferit de Ambasada Spaniei

Ambasadorul Spaniei la București a adresat d-lui Sever Mureșan o scrisoare anunțînd că va oferi celui mai fair-play jucător o tavă de argint. În scrisoare sînt adresate felicitări organizatorilor pentru ținuta deosebită a turneului bucureștean, exprimîndu-se satisfacția pentru puternica participare pe tablou a jucătorilor iberici.

■ Nici un român pe tabloul de simplu

Înainte de a vedea ce s-a întîmplat ieri la Romanian Open Tennis, dați-mi voie să revin asupra serii de miercuri, cînd tenismanii români s-au aflat și ei în focul disputelor. Mai întîi, Andrei Pavel, surprinzătorul învingător al vicecampionului olimpic. Adversarul lui Pavel a fost un alt spaniol, Alex Corretja, cap de serie nr. 8. A fost un meci pe care Corretja l-a dominat clar, nelăsîndu-i adversarului nici o șansă. Scor final Corretja - Pavel 6-3, 6-4, după 70 de minute de joc. Nici la dublu n-am avut mai mult noroc. Echipa George Cosac - Ciprian Porumb a pierdut, după un meci fantastic în fața cuplului spaniol J. Arrese - J.A. Conde. Jucătorii noștri au reușit să cîștige primul set (6-1) pentru a le pierde pe următoarele două (3-6, 6-7). Meciul i-a ținut pe spectatori în tribunele de la Progresul pînă aproape de miezul nopții. Singurii români care se mai află în întrecere sînt Răzvan Sabău și Andrei Pavel care, aseară tîrziu, au întîlnit perechea Koves - Markovitz. Încercînd un prim bilanț al participării românești, am aprecia drept meritorie comportarea lui Andrei Pavel, aflat în disputa cu jucători care îl depășeau în ierarhie cu sute de locuri. Răzvan Sabău a învățat, probabil, cîte ceva despre fructificarea momentelor favorabile din înfrîngerea în fața cehului Dosedel. Tinerețea și talentul cuplului Sabău - Pavel este o promisiune pentru reînvierea, în varianta modernă, a cuplului de vis Ilie - Ion. Victoria asupra Angliei, la Manchester, în Cupa Davis, trebuie însă confirmată și în circuitul ATP, altfel riscă să rămînă o performanță gratuită.

■ Scurt despre meciurile de ieri

■ Alberto Costa (Spania) - Thomas Nydahl (Suedia) 6-7, 6-4, 1-0 (abandon Nydahl)

Un meci început în nota de dominare a jucătorului suedez. Epilogul a fost neașteptat și nedorit în același timp, Nydahl fiind constrîns la abandon din cauza unui deranjament stomacal.

■ Marcos Gorriz - Oscar Martinez (ambii Spania) 6-1, 7-6

Prezența lui Gorriz în sferturile de finală confirmă forța turneului bucureștean, jucătorul spaniol ajungînd aici după ce a fost nevoit să treacă de calificări. Rețineți că, înaintea acestui turneu, Gorriz era nr. 481 în ATP ranking!

■ Thomas Muster (Austria) - Francisco Roig (Spania) 6-0, 1-6, 6-1

Muster, "fiara de zgură", între plus și minus infinit, un jucător căruia ori îi iese totul ori nu-i iese nimic. Parcurs meritoriu pentru Roig, venit din calificări. A fost un meci între două stiluri total diferite, tenisului pragmatic practicat de Muster opunîndu-i-se "școala spaniolă", combinație superbă între forță și fantezie.

■ Se cunosc deja trei meciuri din sferturile de finală: Ivanisevic - Corretja, Costa - Gorriz și Kucera - Davin.

■ Alina Nica - o promisiune pentru tenisul ieșean

ROMANIAN OPEN TENNIS

După cum v-am mai informat, în paralel cu Romanian Open Tennis, arena B.N.R. "Progresul" găzduiește și prima ediție a Cupei Disney, competiție la care participă, pe categorii de vîrstă, cei mai buni opt copii din țară. La categoria 11-12 ani, fete, a participat și ieșeanca Alina Nica (C.S.Ș. Unirea, antrenor Gabriela Prisecariu). Însoțită la acest turneu de antrenorul Vasile Chihaia, Alina a avut o comportare bună, trecînd de primul tur (5-6, 6-3, 6-3 cu timișoreanca Ioana Gașpar), dar fiind învinsă în semifinale de favorita nr. 2, Alina Bileca (Constanța). La aceeași categorie de vîrstă, dar în întrecerile băieților, Răzvan Tudor a reușit, după două victorii consecutive, să se califice în finala programată astăzi. Din păcate, cum la Iași nu s-a găsit nimeni dornic să-l susțină, Răzvan evoluează acum pentru un club din Constanța.

■ Ultima oră: Muster-spitalizat de urgență!

Căldura sufocantă de la București face ravagii. Complet deshidratat după meciul cîștigat în fața lui Roig, austriacul Thomas Muster a fost transportat de urgență la spital. Se speră, totuși, că el va fi apt pentru a disputa jocurile din sferturile de finală. **(Eugen FLORESCU)**

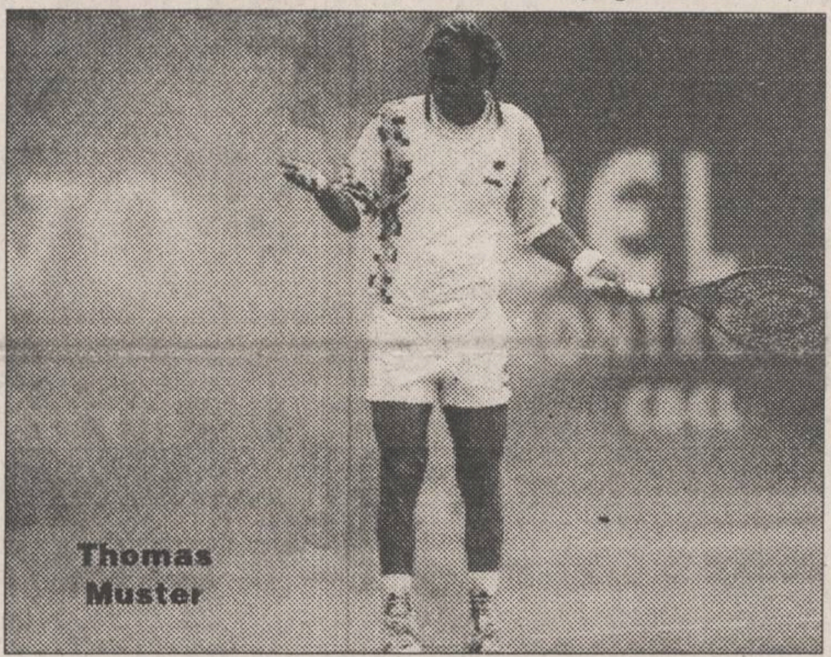

Thomas Muster

PANORAMIC

Hagi și Răducioiu în înfruntare directă

Campioana Spaniei, FC Barcelona, va întîlni sîmbătă formația vecină Espanol, într-un meci de campionat. La acest derby se vor întîlni, de data aceasta ca adversari, fotbaliștii români Hagi și Răducioiu. Hagi a lipsit din meciurile primelor două etape datorită unei accidentări, dar acum s-a refăcut și este gata să își demonstreze talentul. La rîndul său, Răducioiu a constituit inspirația echipei Espanol care a cîștigat ambele meciuri de campionat disputate pînă acum. De altfel, în partida de săptămîna trecută cu Real Valladolid, cîștigată de Espanol cu 4-0, Răducioiu a fost cel care a deschis scorul.

Japonia cere sprijin

Japonia i-a solicitat lui Pele sprijinul pentru obținerea dreptului de organizare a turneului final al Campionatului Mondial de fotbal din 2002. "Mi-au cerut să-i ajut să obțină organizarea Campionatului Mondial din 2002. Cred că vor reuși acest lucru, pentru că fotbalul are mare căutare în acea zonă. Noi, latinii, ne gîndim la lucrurile de mîine, dar japonezii sînt oameni care privesc lucrurile în perspectivă. Ei încep să muncească pentru ceva ce va avea loc peste 8 ani. Asta a fost o mare surpriză pentru mine"- a declarat Pele. El se află în vizită la Budapesta unde va asista la partida de vineri dintre fostele glorii ale fotbalului din Ungaria și Brazilia. Printre celebrități se vor afla Luis Pereira și Socrates, precum și Andras Torocsik și Tibor Nyilasi. Pele va oferi doar o demonstrație singulară, în timp ce 6 foști componenți ai echipei ungare "Golden Team" din anii '50 vor oferi un spectacol cu lovituri de la 11 metri în pauza meciului.

Artur Jorge și-a lăsat elevii singuri

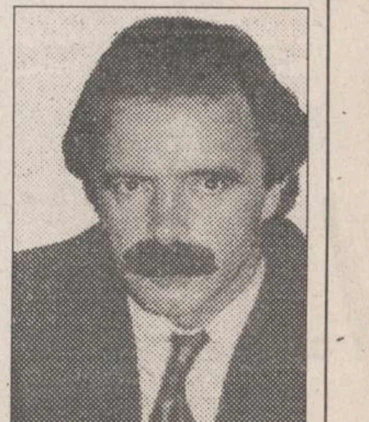

Antrenorul formației portugheze Benfica Lisabona, Artur Jorge, a suferit marți o operație pentru a i se îndepărta o tumoare benignă. "Cred că Artur Jorge va fi capabil să își reia viața normală într-o lună"- a declarat chirurgul său, Jose Sousa Filipe. În vîrstă de 48 de ani, antrenorul Benficăi nu și-a putut încuraja elevii în meciul cu Hajduk Split (0-0) din Liga Campionilor.

Aterizare forțată

Avionul clubului IFK Göteborg, care își transporta echipa acasă după meciul cu Manchester United, a fost nevoit să aterizeze forțat pe aeroportul din Manchester la puține minute după decolare. Pilotul a decis această manevră datorită unor vibrații ciudate, chemînd personalul tehnic al aeroportului. Așadar, echipa suedeză a fost nevoită să mai rămînă o noapte pe terenul adversarilor.

Week-end-ul microbistului

Program competițional 17-18 septembrie 1994

■ **Ciclism - Cupa Iașului - juniori**

■ Vineri, 16 septembrie: Șos. Iași - Popricani, ora 10,00 - fond 50 km.

■ Sîmbătă, 17 septembrie: Șos. Iași - Poieni, ora 10,00 - fond 60 km.

■ Duminică, 18 septembrie: Str. Ștefan cel Mare, ora 10,00 - circuit 30 km.

■ **Fotbal**

■ Sîmbătă, 17 septembrie, stadion "Emil Alexandrescu", ora 11,00: F.C. Lynx Iași - F.C. Bucovina Suceava (divizia A).

■ Duminică, 18 septembrie, Stadionul Constructorul, ora 11,00: Viitorul Hîrlău - Petrolul Moinești (divizia B).

■ **Popice**

■ Sîmbătă, 17 septembrie, Arena C.F.R., ora 9,00: C.F.R. Iași - Petrolul Teleajen (Superliga masculină).

■ **Handbal**

■ Sîmbătă, 17 septembrie, Sala Polivalentă, ora 10,00: Iașitex Iași - Metalurgistul Plopeni (divizia B, feminin).

Mafia rugby-ului românesc atacă

■ Antrenorul sucevean L. Stănescu, despre racolarea jucătorilor

Dacă în perioada predecembristă cluburile privilegiate erau Dinamo și Steaua București, care încorporau cu arcanul cei mai buni sportivi din țară, astăzi, mai ales în rugby (unde regulamentul are unele scăpări), au apărut alți giganți care, în locul poziției de forță, flutură pe la nasul sportivilor bani și diplome univesitare de-a gata. Notoriu este gestul jucătorilor de la Baia Mare sau Petroșani care poartă în buzunar fluturașul de salariu pe care dacă ai curajul să-l privești te apucă amețeala. Epatarea voită a "lozurilor" cîștigătoare care poartă încă mirosul cărbunelui de mină are drept scop racolarea de noi rugby-ști, tactica făcînd parte dintr-un plan bine gîndit de măcinare a echipelor adverse și întărire a propriilor loturi. Într-o situație critică se află însă echipa bucovineană C.S.M. Suceava, al cărei antrenor, prof. L. Stănescu a lansat un S.O.S. presei ieșene.

- Începutul acestui campionat nu promite prea multe...

- Am pierdut în deplasare la Sibiu și Bîrlad și acasă cu Steaua. Sînt asaltat cu reproșuri, dar adevărata stare de lucruri de la echipă nu o cunoaște nimeni. Avem mari probleme de efectiv, o parte din rugby-știi cu experiență, dar care au o anumită vîrstă spun adio sportului de performanță. Necazul mare constă însă în faptul că în ultimele sezoane ni s-au "furat" mulți jucători de perspectivă în care am investit muncă și bani.

- Aveți rugby-ști la loturile naționale?

- Ultimii selecționați sînt Ivanciuc, Avram, Lăcătușu, Ilișescu și Flutur. Din păcate, aceștia au fost racolați de alte echipe cum ar fi U. Cluj, Baia Mare, Petroșani. Noile puteri rugbystice beneficiază de un articol din regulament care le permite să transfere jucători în caz că aceștia reușesc la facultate. Deci dacă devin studenți, automat, fără dezlegare, sînt buni de joc în orașele respective. E drept că și în Suceava există unități de învățămînt superior, dar de fapt, pe sportiv a deveni student îl interesează acum mai puțin, important este însă să ai bani. Și din acest punct de vedere Suceava este sub limită. Dacă una din echipele menționate anterior dorește să mă desființeze o poate face într-un singur an de zile, luîndu-mi cei mai buni rugby-ști. **(continuare în numărul de mîine) (A consemnat Leonard CĂNĂNĂU)**

Și bune și rele în judo-ul ieșean juvenil

■ tinerii judoka de la C.S.Ș. Unirea se antrenează într-o școală construită acum 100 de ani

Așa cum v-am promis, revenim astăzi cu amănunte interesante, zicem noi, de la conferința de presă organizată de profesorii secției de judo a C.S.Ș. Unirea Iași. Mai întîi, trebuie să menționăm că au participat aproape toți antrenorii de judo de la C.S.Ș. (Elena Dumitriu, Angela Budacă, Viorel Hudac, Valeriu Aruștei, Mihai Pascal), singurul absent, motivat însă, fiind prof. Ioan Moraru, antrenorul lotului național. Nu cred că este cazul să vă reamintim că judo-ul, atît la nivel de copii, juniori și tineret, cît și la seniori, este unul dintre sporturile care aduc multe medalii la Iași. Referindu-ne strict la C.S.Ș. Unirea, pînă acum, 1994 a fost un an excelent în ceea ce privește rezultatele, în vitrina clubului poposind nu mai puțin de 21 de medalii, iar dacă le adăugăm și pe cele ale sportivilor cu dublă legitimare, numărul acestora se ridică la 26. De fapt, secția reunită Politehnica C.S.Ș. a ajuns pe un onorabil loc II în țară, după Steaua București, la capitolul rezultate. Acest lucru a făcut ca mulți sportivi ieșeni să fie convocați la loturile naționale. Cu toate acestea, interesele celor din federație și ale antrenorilor de la centrele olimpice au făcut ca foarte puțini judoka din Iași să participe la marile competiții internaționale. Revenind la cei 300 de practicanți ai judoului de la C.S.Ș., trebuie să vă spunem că aceștia se antrenează într-un local de școală construit acum 100 de ani. Cei 6 profesori își desfășoară activitatea doar în trei săli de antrenamente, cu teama că în orice moment clădirea se poate prăbuși. Acestea fiind condițiile, și datorită rezultatelor de excepție obținute de judoka, conducerea C.S.Ș. a alocat tot ce este posibil pentru această secție. De altfel, vom vedea cu toții că judoul ieșean va aduce noi medalii de la ultimele competiții ale anului. **(Dan BAHRIN)**

Concursul Pronosport din 18 septembrie 1994

1. Bari - Reggiana 1, X. Bari - locul 15, 0 p; Reggiana - locul 16, 0 p. După cum se vede, ambele echipe aleargă după primele puncte în actualul campionat. Ținînd cont și de avantajul terenului propriu, Bari pare mai aproape de atingerea țelului.

2. Brescia - Inter X. Brescia - locul 14, 1 p; Inter - locul 9, 3 p. Inter a pierdut nepermis de ușor acasă cu Roma și va veni decisă să recupereze terenul pierdut în fața rîndunelelor lui Lucescu. Sabău este în continuare indisponibil.

3. Fiorentina - Cremonese 1. Fiorentina - locul 6, 4 p; Cremonese - locul 10, 3 p. Cu "trupa" pe care o are, Fiorentina ar trebui s-o depășească fără probleme pe Cremonese, o echipă în care doar slovenul Florijancic a confirmat pînă acum.

4. Milan - Lazio X, 2. Milan - locul 7, 4 p; Lazio - locul 3, 6 p. "Rosso-nerii" trec printr-un moment critic, dovedit și de meciul catastrofal pe care l-au făcut miercuri cu Ajax. Zeman e o vulpe prea bătrînă pentru a nu profita de această ocazie.

5. Napoli - Juventus 1, X, 2. Napoli - locul 11, 3 p; Juventus - locul 5, 4 p. Napoli n-a mai cîștigat pe teren propriu în fața torinezilor din 1989. De atunci, Juventus a cîștigat două partide, iar alte două s-au terminat egale.

6. Parma - Cagliari 1. Parma - locul 2, 6 p; Cagliari - locul 12, 1 p. Parmegianii au șansa ca, în cazul unei victorii (mai mult decît probabile), să devină lideri ai clasamentului, cu un procentaj de reușită de 100% după trei etape.

7. Roma - Genoa 1. Roma - locul 8, 4 p; Genoa - locul 13, 1 p. Meciul se anunță deosebit de echilibrat și disputat, dar știut este faptul că Genoa aduce puncte din deplasare doar de Paști și de Crăciun...

8. Sampdoria - Foggia 1. Sampdoria - locul 1, 4 p; Foggia - locul 4, 4 p. Meciul se va juca la Bologna, deoarece terenul Sampdoriei este suspendat în continuare. Pentru Mancini și compania, însă, acest argument nu are nici o valoare: Sampdoria vrea titlul din nou!

9. Torino - Padova 1. Torino - locul 17, 0 p; Padova - locul 18, 0 p. Între două echipe care se vor bate orbește pentru puncte, diferența o va face probabil Abedi Pelé, care nu se compară cu "rockerul afon" Lalas...

10. Cesena - Lucchese "B" 1, X. Cesena - locul 17, 1 p; Lucchese - locul 18, 1 p.

11. Como - Atalanta "B" X. Como - locul 6, 4 p; Atalanta - locul 4, 4 p.

12. Pescara - Verona "B" X, 2. Pescara - locul 19, 1 p; Verona - locul 1, 6 p.

13. Cosenza - Udinese "B" 1. Cosenza - locul 16, 1 p; Udinese - locul 5, 4 p. **(Ion C. TEODOR)**

Capital
Mă abonez și cîștig !
PREMIUL 1
Un autoturism
OPEL CORSA
Swing
PREMIUL 2
O PROPRIETATE DE VACANȚĂ
pentru o săptămînă, veșnic,
în Spania, Insulele Canare
PREMIUL 3
Un calculator portabil
Z-NOTE (procesor
I-486 SL/25 Mhz)
PREMIUL 4
O excursie în Grecia,
pentru 2 persoane
etc
...

Abonîndu-vă pentru
anul 1995 la revista
Capital
puteți participa
la tragerea la sorți
care va desemna fericiții
cîștigători ai celor 163
de premii oferite.
Abonamentele se pot face
la parterul magazinului
Materna
(între 8.00-20.00),
la sediul
Monitorul
din strada Smîrdan 5
(etaj III, camera 9, orele
10.00-17.00)
precum și la parterul
magazinului
Moldova,
unde vor fi expuse
toate aceste
fantastice premii.

În atenția absolvenților promoției 1984 - Liceul "C. Negruzzi" Iași
Cu ocazia întîmplării
a 10 ani de la absolvirea
Liceului "C. Negruzzi" Iași,
Agenția de Turism NET
organizează o masă rotundă cu tema
STRĂPUNGEREA
DIELECTRICILOR LICHIZI
Pentru detalii și informații suplimentare
nu ezitați să ne contactați la sediul firmei
din Iași, Casa Model-mezanin.
Telefon 032/117596, fax 032/144577.

AGENȚIA DE TURISM
NET
vă provoacă să participați la excursiile:
BELGIA ■ 26 octombrie 700.000 lei;
GRECIA ■ 7 noiembrie 350.000 lei;
FRANȚA PARIS ■ săptămînal 990.000 lei.
TURCIA ■ 20 septembrie 50.000 lei.
POLONIA ■ 17 septembrie 50.000 lei.
Informații și înscrieri:
IAȘI - Casa Modei - mezanin. Telefon 032-117596.
PIATRA NEAMȚ - Telefon 033-631536.

1. Fiecare anunț plătit se mai publică încă o dată gratuit. De exemplu: dacă ați plătit o apariție, anunțul se publică de două ori. Dacă plătiți două apariții, se publică de patru ori; plătiți trei, se publică de șase ori și așa mai departe. **2.** Fotografiile care însoțesc anunțurile de felicitări se publică gratuit. **3.** Fotografiile care însoțesc anunțurile de decese și comemorări se publică gratuit. **4.** Fotografiile sau schițele care însoțesc anunțurile de vînzare case sau apartamente se publică gratuit. **5.** Fotografiile care însoțesc anunțurile auto-moto se publică gratuit. **6.** Orice altă fotografie care însoțește anunțurile de mică publicitate se publică gratuit. **7.** La cerere, anunțurile care apar în Monitorul se pot prelua și la Radio Nord Est.

Toate anunțurile de mică publicitate se primesc la Biroul de preluare a aunțurilor de mică publicitate din incinta magazinului MATERNA. Program zilnic 8⁰⁰-20⁰⁰, sîmbătă 8⁰⁰-14⁰⁰.

FOARTE IMPORTANT:

de fiecare dată cînd publicați un anunț de mică publicitate în cotidianul *Monitorul* primiți un talon care vă dă dreptul să primiți o reducere de 50% cînd veți dori să publicați un nou anunț în *Monitorul*.

Cereți de fiecare dată acest talon!

AUTO-MOTO

■ Vînd rulotă Felicia 2800, înmatriculată, amenajată pentru comerț. 2 mil. negociabil. Tel. 146953. (69109).

■ Vînd Renault 25 V6, injecție. Full extra, înmatriculat, 1984, 3200 $. Tel. 146953. (69109).

■ Vînd autoizotermă 5,5 tone cabină dublă, an fabricație 1993, 15.000 km, sat Zanea, com. Ciurea, fam. Stănescu Viorel. (4264)

■ Vînd Wartburg 353 pentru piese schimb. Relații la tel. 030/462688. (69402)

■ Vînd motocicletă "Minsk" (125 cmc), absolut nouă, înmatriculată sau eventual schimb cu motoscuter "Stella", în aceleași condiții, plus diferență. Rog seriozitate. Tel. 146363.

■ Vînd cuzineți R4 palieri și bielă pentru Saviem. Tel. 172611. (69481)

■ Vînd autoturism marca Nissan Bluebird, an fabricație 1986, culoare gri metalizat. Arată și funcționează ireproșabil. Preț 7000 DM. Tel. 111989. (69552)

■ Vînd Mercedes 190 E. Tel. 172611. (69481)

■ Vînd autoturism teren Luaz, fabricație 1992, 4000 km, înmatriculat, preț negociabil. Informații la telefon 175352. (69577)

■ Vînd Trabant. Tel. 174234. (69510)

■ Vînd piese pentru Skoda S-100; vînd motor Dacia 1100, perfectă stare de funcționare; vînd acumulator auto 12Vx166 amperi; vînd vopsea Roșu 27. Telefon 171045 sau 270653. (4325)

■ Vînd autodubă Nisa 2,2 tone 1987, benzină, avantajos. Tel. 125932. (69599)

■ Vînd Skoda S 100, eventual piese de schimb. Tel. 112318. (69592)

■ Vînd sau schimb ARO 10, 4x4 cu Dacia 1300. Tel. 121953. (69564)

Vînd NISSAN ZX 300, 1985, înmatriculată 12 IS, decapotabilă, climă. Tel. 174470

■ Vînd motor Renault H 12 adaptabil la Dacia 1310, neechipat cu arbore cotit R2. Telefon 154987. (69544)

■ Vînd Audi 100, an fabricație 1979, diesel, neînmatriculat. Telefon 154987. (69544)

■ Vînd Mercedes 200 D, stare ireproșabilă. Telefon 122308, după ora 20,00. (69543)

■ Vînd Renault 18, an fabricație 1984, preț 3 mii DM, negociabil. Tel. 129153

■ Vînd urgent Renault 18 break, diesel, alb 13, consum 5,5 l, 5 trepte viteză. Tel. 114032.

■ Vînd Mercedes 250 D, model 1988 cu ABS, geamuri automate, aer condiționat, servo, culoare gri metalizat. Tel. 120013.

■ Vînd Audi 200, 1983, înmatriculat, impecabil, 3400 DM, negociabil. Tel. 145128.

■ Vînd autoturism Aro 244 D, an fabricație 1992, 35 mii km. Tel. 174029.

■ Vînd Dacia 1310 break TX. 1988; Lada, 1980, ambele preț convenabil, negociabil. Tel. 162593.

■ Vînd Dacia 1310 TLX, 1992 (oct), 5 viteze, albă, 30 mii km la bord, stare impecabilă, alarmă auto. Preț fix 4000 DM sau echivalentul în lei. Tel. 142841.

■ Vînd Dacia 1310 break, roșie, 1988, 54 mii km, comandă specială, Grecia, stare excepțională, preț 3,7 mil. lei. Tel. 211467.

■ Vînd ARO 10 4x4, an fabricație 1990, cu multiple îmbunătățiri, în stare de funcționare ireproșabilă. Tel. 177953.

■ Vînd Dacia 1310, an fabricație 1986, cu caroserie 1991, preț negociabil 2,8 mil. Tel. 179958.

■ Vînd Dacia 1310 break, an fabricație 1987, preț negociabil 3,6 mil. Tel. 179958.

■ Vînd urgent Mercedes 200, an fabricație 1988, preț avantajos. Tel. 127316.

■ Vînd Peugeot 205, 4 portiere, preț negociabil, an fabricație 1986. Tel. 122774.

■ Vînd Ford Taunus 1,6, stare excepțională, aspect ireproșabil, cu motor rezervă, avantajos și pentru piese. Tel. 176380 și 137083.

■ Vînd Mercedes 230 E, 1980, număr de înmatriculare străin. Tel. 141284.

■ Vînd Renault 18 TS break, fabricație 1981, stare perfectă. Relații la telefon 115133.

■ Vînd VW transport persoane, an fabricație 1989, preț avantajos, plus BMW, an fabricație 1983, stare foarte bună. Tel. 211369.

■ Vînd dubă Renault Master, diesel, 3,5 tone, an fabricație 1985, înmatriculat, preț negociabil. Tel. 157146.

■ Vînd Barkas neînmatriculat, cu motor gripat, 1000 DM. Tel. 131408.

■ VW LT 28, an 1980, benzină, stare de funcționare perfectă, neînmatriculabil, preț 2200 DM; VW Bus Transporter, an 1981, stare impecabilă, neînmatriculabil, preț 2500 DM; Opel Rekord 2,0 E Deliverey, an fabricație 1987, impecabil, 2 locuri, plus 850 kg, transport marfă, benzină, preț 5800 DM. Tel. 144063.

■ Vînd VW Golf, 1982, fără acte, pentru piese, în stare de funcționare, 1000 DM. Tel. 113694.

■ Vînd Microbuz diesel marca Kia, cu motor și cutie viteze; Fiat, cap. 2200 cmc, consum 7 l motorină/100 km, înmatriculat cu 9 locuri sau pentru marfă 1,8 t, an fabricație 1987, preț avantajos 5 mil. lei sau echivalentul în valută. Parcare mică Mănăstirea Golia, între orele 14,00-18,00. Tel. 125274.

■ Vînd motocicletă CZ 175 cmc, în stare de funcționare, preț 2200 mii, negociabil. Tel. 155188.

■ Vînd Fiat Ritmo 65 CL, pentru piese sau schimb separat. Tel. 159293.

■ Vînd dubă izotermă, 10 t. Tel. 135514.

■ Vînd Aro 320, în perfectă stare, import Ungaria. Tel. 141233.

■ Vînd urgent Dacia 1100, preț negociabil. Tel. 140689.

■ Vînd Dacia 1100, cu carte de identitate, verificarea tehnică 95, necesită segmentare. Tel. 142187.

■ Vînd Dacia 1300, cu caroserie de Dacia 1310, în stare perfectă de funcționare, preț negociabil. Tel. 154651, după ora 18,00.

■ Vînd Dacia 1100 excepțional, 800 mii lei. Tel. 137571.

■ Vînd Dacia 1100. Tel. 142029.

■ Vînd Dacia 1310, an fabricație 1982. Tel. 170608.

■ Vînd Dacia 1310, preț negociabil. Tel. 179157.

■ Vînd Dacia 1310, an fabricație 1990, stare impecabilă, cumpărată din depozit. Tel. 126865.

■ Vînd Dacia 1310, an fabricație 1987, Germania și Dacia 1300, neînmatriculată, Germania. Tel. 157005.

■ Vînd Dacia 1310, stare excepțională, an fabricație 1986. Tel. 178031.

■ Vînd Dacia 1310, fabricație 1989, 74 mii km. Tel. 127231.

■ Vînd Dacia 1310, perfectă stare de funcționare. Zilnic, la telefon 128459, orele 9,00-20,00.

■ Vînd VW Passat CL diesel, înmatriculat, număr nou, consum 5 l/100 km motorină, preț negociabil. Tel. 141184.

■ Vînd Opel Record E Caravan, an fabricație 1985, înmatriculat, stare perfectă, preț 5400 DM sau echivalent în lei. Tel. 035/412104.

■ Vînd VW Transporter turbo diesel, stare ireproșabilă, 12 mii DM. Tel. 147956.

■ Vînd Renault 25 V6, injecție (injectoare noi) robot, pilot automat, geamuri electrice, scaune reglabile electric, încuietoare centralizată, fab. 1986, stare foarte bună. Tel. 132836, după ora 17,00.

■ Vînd Mitsubishi Galant 2.0 i, înmatriculat, Opel Ascona, model Sport, toate în stare excepțională, negociabil. Tel. 153516.

■ Vînd Microbuz Ford Tranzit, diesel, 9 locuri sau 1,5 t marfă, înmatriculat, stare ireproșabilă. Tel. 172611.

■ Vînd Mazda 626 Sport 1984, negociabil. Tel. 173014.

■ Vînd urgent, Audi 100, 1984, stare foarte bună, înmatriculată 4-IS, preț 4,2 milioane lei, negociabil. Tel. 142902.

■ Vînd Ford Tranzit diesel, înmatriculat, 8Â1 locuri. Tel. 035/321490.

■ Vînd urgent Fiat Regata diesel, albastru metalizat, stare perfectă, înmatriculat, preț fix 4 mil. lei. Tel. 167282.

■ Vînd Lada 1500, stare ireproșabilă, multiple îmbunătățiri, preț 3,2 mil. lei, negociabil. Tel. 142896.

■ Vînd urgent Mercedes 280 SE, an fabricație 1978, înmatriculabil 12-IȘ. Tel. 114896.

■ Vînd Ford Sierra 2000, 1990; Opel Astra Combi 1400, 1992. Tel. 172707.

■ Vînd Datsun Nissan, an fabricație '82, stare ireproșabilă, preț negociabil 2,4 mil. lei, neînmatriculabil. Tel. 179958.

■ Vînd BMW, an fabricație 1982, stare de funcționare ireproșabilă, negociabil. Tel. 156731.

■ Vînd Audi 100 CC, 1986, benzină, înmatriculat, preț 3800 dolari, negociabil. Tel. 114454.

■ Vînd Peugeot 505 diesel, 1985, înmatriculat, preț 2700 dolari, negociabil. Tel. 114454.

■ Vînd Citroen BX 16 TRS. Tel. 135473.

■ Vînd Renault Fuego, geamuri electrice, volan reglabil, 5 trepte, verde sidefat, 3500 mărci echiv. în lei, negociabil. Tel. 114032.

■ Vînd remorcă auto, capacitate 700 kg. Tel. 124079.

■ Vînd Volga M 21 cu piese de rezervă de transmisie, preț convenabil. Tel. 031/613819, Dorohoi.

■ Vînd Renault 21 turbo diesel, impecabil, 13 mil. lei. Tel. 170255.

■ Vînd Audi 80, înmatriculat, număr nou, preț negociabil, 2700 DM, și VW Jetta, stare impecabilă, înmatriculat, preț 2700 DM. Vizibile Baza 3, întreprinderea Confecții, poarta 2, Iași.

■ Vînd Opel Kadett 1300, an fabricație 1983, stare impecabilă, preț avantajos și motor VW Golf pe benzină, de 1600 cmc. Relații în șos. Bucium nr. 33, vizavi de Spitalul Socola.

■ Vînd Honda CRX, înmatriculată, cu 10.000 DM, negociabil. Tel. 031/510673, după ora 16,00.

■ Vînd Citroen BX break TD, 1989, preț 7 mil. lei. Tel. 122874; 135094.

■ Vînd Zaz nou, înmatriculat, neg. Informații la telefon 764608.

■ Vînd VW Golf, adus recent, an fabricație 1980, aspect și stare de funcționare bune, 4 uși, preț 1,8 mil. lei, negociabil. Tel. 116475.

■ Vînd Opel Kadett 1,3 S, neînmatriculat, fabricat în 1982, impecabil, 2300 dolari, negociabil. Tel. 117092.

■ Vînd VW Golf pe benzină, aspect și stare de funcționare ireproșabilă, 2200 DM, negociabil. Tel. 178172.

■ Vînd Ford Sierra, an fabricație 1984, neînmatriculat, vama plătită, stare bună, preț fix 2000 dolari. Tel. 035/418248.

■ Vînd VW Transporter, produs în 1986. Tel. 033/610999.

■ Vînd BMW 520, înmatriculat, preț negociabil. Tel. 030/213204.

■ Vînd Dacia 1300, cu acte sau fără acte, pentru piese de schimb. Str. Amurgului 8, bl. 258 A, sc.A, parter, ap.2, punct reper Dacia Peco.

■ Vînd motocicletă cu ataș IJ 350 cmc, în stare bună de funcționare, preț fix 400 mii lei. Tel. 128843.

■ Vînd Wartburg 353, fabricație 1988, furgonetă, din Ungaria. Vizibil în Tomești, bl. 45 B, zilnic.

■ Vînd VW LT 28, an fabricație 1989 diesel turbo, 2400 cmc, 2 t, 16 mii km, VW transport persoane, an 1989, preț avantajos. Tel. 211369.

■ Vînd motocicletă Jupiter nouă, înmatriculată, preț convenabil. Informații la telefon 764608.

■ Vînd motocicletă IJ. 353 cmc, cu ataș, preț 200 mii lei, în stare de funcționare. Relații, în fiecare zi, la masa de difuzare a presei din fața Halei Centrale, între orele 6,00-12,00.

■ Vînd urgent Dacia 1100, preț negociabil. Tel. 140689.

■ Vînd Dacia 1100, cu carte de identitate, verificarea tehnică 95, necesită segmentare. Tel. 142187.

■ Vînd ARO 244, pentru export, cu servodirecție, pe benzină, 6000 km. Tel. 116048, 146337.

■ Vînd convenabil Oltcit Club, nou. Tel. 149268.

■ Vînd Dacia 1310, stare excepțională, an fabricație 1986. Tel. 178931.

■ Vînd ARO 10, fabricație 1989, Ungaria, înmatriculat, stare foarte bună, preț 4 milioane lei, negociabil. Tel. 139585.

ELECTRONICE

Vînd urgent mașină de cusut electrică. Tel. 152145

S.C. NEOSIM S.A. Iași vinde și montează diverse sisteme de alarmă cu telecomandă radio pentru apartamente, case, magazine. Garanție 12 luni. Telefon 146232, după ora 18,00.

■ Vînd aspiratoare RAKETA 12 A noi, 400 W putere. Preț fix 60.000 lei. Relații la tel. 143983. (69417)

■ Cumpăr aparate foto profesionale, Nikon Minolta Canon. Tel. 112640. (69277)

■ Vînd stație de voci Vermona - 200 W, cu boxe originale, ecou, microfon, stendere. Preț informativ 1,3 mil. lei. Tomești, bl. 45, sc.B, et.3, ap.7. (69488)

S.C. NEOSIM S.A. Iași vinde și montează alarme auto cu telecomandă radio. Garanție 12 luni. Telefon 146232, după ora 18,00.

Vînd urgent videorecordere UNIVERSUM și MITSUBISHI. Tel. 152145

■ Vînd televizor Diamant 227, perfectă stare, avantajos și magnetofon Kasthan, stare perfectă, avantajos. Tel. 139543. (69587)

■ Vînd magnetofon Tesla B 115 cu boxe. Relații la telefon 210023. (69561)

■ Vînd televizor Alfa, diag. 61 cm, preț negociabil. Tel. 120351. (69523)

■ Vînd televizor alb-negru, stare perfectă de funcționare. Preț fix 190 de mii lei. Telefon 125856, după ora 17,00. (69522)

■ Vînd TV Diamant 220, eventual cu antenă și cablu. Tel. 123792. (69605)

■ Vînd TV Sirius 208 nou. Preț negociabil. Tel. 125356. (69606)

■ Vînd televizor Sirius sigilat. Preț 185.000 lei. Telefon 177154. (69607)

■ Vînd cameră video JVC profesională, marca SBR. Telefon 144998. (69538)

■ Vînd combină muzicală Elekta nouă. Telefon 114960. (69546)

■ Vînd foto "FED 5V", mașină spălat "Cristal 2", convenabil. Telefon 177530. (69541)

CASE - TERENURI

■ Vînd garsonieră în blocul de lîngă Berăria Cotnari (zona Podu Roș), cu telefon. Preț informativ 6 milioane. Relații la tel. 178020. (69403)

■ Urgent, ultracentral se vinde parterul cu bar-restaurant în funcțiune, subsol și beci pentru en gros, mansardă, pod cu boxe, teren aferent 120 mp, cu utilaje și dotare. Tel. 168973, după ora 20,00. (69385)

Vînd garsonieră mobilată, conf. I, balcon închis, parchet, gaz metan, încălzire centrală. Str. V. Lupu nr. 138, bl. A1. Tel. 176921, după ora 20,00. Preț fix 6 milioane lei sau echivalentul în valută.

Vînd spațiu comercial amenajat pentru orice fel de comerț, 208 mp sau asociere. Telefon 122359, 171680.

Vînd apartament 2 camere, decomandate, confort I, parchet, telefon, t.v. cablu, excepțional. Preț avantajos, zona P.Roș - Tudor Vladimirescu (Primăverii)

Telefon 160621 034/135842

■ Vînd apartament confort I cu 3 camere, decomandat, etaj 2, Piața Voievozilor cu diferite îmbunătățiri, preț negociabil. Tel. 153944, orele 20,00-22,00. (69524).

■ Vînd apartament Piața Unirii, et. 1, 3 camere, telefon, boxă, subsol și apartament 2 camere, zona Milcov. Tel. 112640. (69197)

■ Vînd clădire neterminată 40x8 m, cu 2000 mp curte împrejmuită cu gard de plasă la 6 km de Tg. Cucului. Tel. 178863. (69274)

■ Vînd apartament 3 camere decomandat, confort I, parter, cartier Dacia, posibilități privatizare. Preț 11 milioane, negociabil. Tel. 157673. (69404)

■ Vînd garsonieră mobilată sau nemobilată, Complex Tudor Vladimirescu, bl. Q2, et. 1, mobilier BAR ultramodern - dotat, cuptor microunde, rotisor etc. Relații tel. 033/612850.

■ Vînd apartament 2 camere Zimbru, parter. Tel. 163904. (33014)

■ Vînd urgent 0,5 ha pădure, 2,5 milioane lei, negociabil, esență tare. Șuiu Ștef. Vasile, comuna Ipatele, Iași. (4272)

■ Vînd teren pentru construcții situat în satul Valea Adîncă. Relații la fam. Barău Petru. Preț negociabil. (4282)

■ Vînd casă cu teren 1700 mp, zona centrală, oraș Hîrlău. Preț negociabil. Telefon 731036, orele 20,00-22,00, zilnic; 116307, orele 20,00-22,00. (694341)

■ Vînd apartament confort I, trei camere cu intrări decomandate, 3 holuri, totul în faianță și gresie, preț informativ 15 milioane lei, sau schimb apartamentul pentru două camere confort unu, altă zonă. Tel. 154416. (69453)

■ Vînd apartament 3 camere decomandate, confort I, et. 3, plus garaj, cartier Dacia. Tel. 157489. (69387)

■ Copou, vînd apartament 2 camere, parter. Tel. 111087. (69391)

■ Vînd teren 5000 mp, construibil, pe malul lacului Dorobanț. Tel. 140420, între 18,00-20,00. (4288)

■ Vînd apartament 3 camere decomandat, et. 1, zona Minerva. Tel. 123195. (69405)

■ Vînd apartament 3 camere, etaj 8, str. Dimineții nr. 15, bl. 774, sc.B, et.8, ap.29. Preț informativ 10 mil. Relații suplimentare la telefon 156170, după ora 17,00. (69477)

■ Vînd apartament trei camere decomandate, etaj 10, două lifturi, Podu Roș. Preț fix 12,5 milioane lei. Relații la telefon 114524, între orele 6,00-6,30 și 20,00-21,00. (69498)

■ Vînd apartament 3 camere, Șos. Națională 184 (Pd. de Lemn), plus garaj metalic cu chirie teren, str. Romană 33. Preț negociabil la vedere. Tel. 131900. (69551)

■ Vînd apartament cu 2 camere, etaj I, str. Decebal, cu telefon, parchet, camere spațioase, balcon închis, preț negociabil 12 milioane lei sau schimb similar cu zona Tătărași. Tel. 176544, după ora 18,00. (4217)

■ Vînd teren 968 mp, Nicolina 2, Clopotari 28. Tel. 124426. (69566)

■ Vînd apartament 3 camere separate, bl. 2A, sc.B, ap.1, parter, cartier Tomești. Lupu Emil, TROM S.A. Tel. 130070, interior 1212, PS 1. (69521)

■ Vînd apartament 3 camere, conf.I, 2 băi, balcon 40 mp închis, parchet. Șos. Păcurari nr. 35, bl. 543 A, et.I, ap.2, preț 11 mii dolari sau lei, negociabil. (69516)

■ Vînd garsonieră confort redus. Preț 2.000.000 lei, zona Ciric. Tel. 119688. (69595)

■ Vînd apartament 2 camere P. Unirii. Telefon 117424.

■ Ocazie unică. Foarte urgent apartament 2 camere decomandate, confort I, zona Culturii, executat la comandă specială, 2 grupuri sanitare, 2 balcoane, terasă, plajă, proprietate, antreu, bucătărie, debara, foarte foarte mari, în curățenie pentru zugrăvit, preț 7200 dolari negociabil, semi (ne)mobilat. Tel. 134110.

■ Vînd apartament 3 camere, confort I, în Piața Unirii, et. 2, cu telefon și îmbunătățiri. Tel. 117541, orele 16,00-22,00.

■ Vînd apartament 3 camere, conf. I, Piața Unirii, (ne)mobilat, preț informativ 28 mii dolari. Tel. 114960, orele 14,00-22,00.

■ Vînd urgent apartament 2 camere, conf. I, decomandat. Tel. 166245.

■ Ultracentral apartament 2 camere, conf. I, lîngă Facultatea de Medicină, toate dotările, boxe, cablu tv, interfon, poziție excelentă, 18 mii dolari, negociabil. Tel. 143541.

■ Vînd apartament 2 camere Centrul Civic. Tel. 117471, 117269.

■ Vînd apartament 3 camere semidecomandate, îmbunătățiri, 8,5 mil. lei. Tel. 170192.

■ Vînd garsonieră Podu Roș, 4,5 mil. lei, negociabil. Tel. 034/326608.

■ Vînd diverse imobile în diverse zone ale orașului, condiții avantajoase. Tel. 137521.

■ Vînd casă cu 3 camere mici, 3 camere mari, 1000 mp teren, zona Galata, lîngă Talcioc, preț 19 mil. lei. Tel. 137251.

■ Vînd apartament 3 camere, decomandat, conf. I, Tătărași. Tel. 177283.

■ Vînd casă 4 camere, pămînt 400 mp, gaz metan, telefon, dependințe, zonă centrală. Relații la telefon 111066.

■ Vînd apartament 3 camere, decomandat, zona Tg. Cucu, cu multiple îmbunătățiri, parter. Relații la tel. 111708.

■ Vînd apartament 3 camere, zona Păcurari, et. 2, telefon, camere decomandate. Relații la telefon 111708.

■ Vînd apartament 3 camere, complet renovat, Autogară, 30 mil. negociabil. Tel. 145453.

■ Vînd urgent casă, zonă centrală, cu teren 333 mp, curte, beci, telefon, fîntînă, posibilități apă-gaz, 20 mil. Tel. 118180.

■ Vînd casă cu 3 camere, la curte, plus spațiu comercial. Tel. 124177.

■ Vînd apartament 2 camere, zona "7 noiembrie", bloc cu 3 nivele, parter, telefon, telecablu, preț rezonabil. Tel. 131196.

■ Vînd urgent apartament 3 camere, 8 mil. lei. Tel. 160996.

NATIONAL PROTGUARD

societate de pază și protecție

angajează personal

Condițiile pentru înscriere sînt următoarele:

- practicant al unui sport de performanță (judo, lupte, box, arte marțiale etc.)
- studii: 12 clase
- înălțime: 1,70 m
- cunoscător al unei limbi străine
- stagiul militar satisfăcut

Relații la Hotel Unirea, camera 1205, de luni pînă vineri, între orele 9.00 - 17.00

UNIVERSITATEA APOLLONIA

organizează în zilele de 19-20.09.1994, ora 9,00, concurs de admitere în anul universitar 1994/1995 la următoarele facultăți:

FACULTATEA DE STOMATOLOGIE
FACULTATEA DE DREPT - Curs de zi și fără frecvență
COLEGIU TEHNICĂ DENTARĂ
COLEGIU ASISTENTE MEDICALE PENTRU STOMATOLOGIE

Admiterea constă din probe scrise (tip grilă) după programa publicată în revista FORUM București. Înscrierile se fac pînă la data de 17.09.1994, orele 16,00, la Secretariatul Universității din str. Ștefan cel Mare și Sfînt nr. 2.

Informații la telefon 147643, 113223.

Actele necesare la înscriere sînt cele stabilite pentru învățămîntul superior de stat.

FIMEX

O ALEGERE INSPIRATĂ

Distribuitor autorizat

PANASONIC

prin

ALLTROM

● fax-uri ●
● telefoane (cu robot, cu memorie, fără fir etc) ●
● casetofoane, video, TV ●
● camere de luat vederi ●

Str. Cuza Vodă nr. 10. Telefon/fax 211333.

GRUPUL ȘCOLAR UCECOM IAȘI

organizează concurs de admitere pentru școala postliceală, cu taxe școlare, la specialitățile:

● cosmetică - 36 locuri ● proiectant îmbrăcăminte - 36 locuri
● proiectant încălțăminte - 36 locuri ● contabilitate - 36 locuri.

Înscriem, fără examen și fără taxe școlare la școala complementară, la meseriile:
■ broder manual-mecanic - 30 locuri
■ tricoter manual - 30 locuri ■
Relații suplimentare la sediul școlii, str. C.A. Rosetti nr. 16, telefon 112460.

OFERTĂ EXCEPȚIONALĂ!

S.C. FERMA ROXANA-VICTORIA S.R.L.

vinde din stoc

orzoaică 56 tone
ovăz 50 tone
porumb știuleți 400 tone

Relații la tel. 140766, 142480; fax 157261

FRESCO

MADE IN ITALY

Reprezentanța

FRESCO

Iași
Str. Aleea Rozelor nr. 8,
sc. B, et. II, ap. 12,
tel./fax 132607.

vă oferă, din stoc sau la comandă:

- dozatoare pentru sucuri și bere;
- esențe naturale (ORANGE, COLA, MANGO, CĂPȘUNI etc.);
- îndulcitori (zaharină, aspartam, acid citric, citrat de sodiu);
- mașini pentru înghețată;
- mașini pentru paste
- făinoase;
- vitrine frigorifice;
- mașini pentru cafea
- espresso;

■ Vînd apartament 2,și 3 camere, preț avantajos. Tel. 139116.

■ Vînd apartament 2 camere, decomandat, conf. I, et. 8, lîngă magazinul Stejar, semimobilat, negociabil. Tel. 175247.

■ Vînd apartament 2 camere, preț avantajos. Informații la telefon 126201.

■ Vînd apartament 2 camere Piața Unirii. Telefon 114817, după ora 12,00.

■ Ultracentral, apartament 2 camere, decomandat, 76 mp, în bloc nou, lîngă statuia Independenței, finisat în iulie 1994, multiple dependințe, 2 balcoane mari, boxă la subsol, vedere la bulevard și în spate, telefon, posibilitate a 3 camere. Preț informativ 21 mii dolari. Tel. 110686.

■ Vînd apartament 3 camere, decomandat, et. 4 (ultimul), zona Zimbru, la bulevard, preț 8 mil. negociabil. Tel. 114125.

■ Vînd apartament 4 camere, conf. I, et. 2, zona Autogării. Relații la tel. 141778, orele 9,00-21,00.

■ Vînd urgent apartament 3 camere, proprietate personală, decomandat, conf. I, 2 grupuri sanitare, balcon închis, cu telefon, preț negociabil, 13 mil. lei. Tel. 129077.

■ Vînd apartament 3 camere, conf.I, ap.4, Nicolina, preț informativ 12 mil. lei, negociabil. Tel. 122434.

■ Vînd apartament cu o cameră, îmbunătățit, et. 4, bloc turn, 6,5 mil. lei, negociabil. Tel. 160297.

■ Vînd apartament 3 camere, conf. I, îmbunătățit, 17 mil. lei, negociabil. Tel. 160297.

■ Vînd apartament cu o cameră, zona Gării, preț 8,5 mil. negociabil. Relații la telefon 143679.

■ Vînd casă tip, 3 camere, gaz metan, plus grădină 450 mp, str. Dacia 10 (cartier D. Cantemir), preț negociabil 35 mil. lei. Telefon 134216.

■ Vînd apartament cu o cameră, zona Gării, et. 2, boxă subsol, telecablu, preț 6500 dolari, negociabil. Tel. 144995.

■ Vînd apartament 2 camere, decomandat, et. 1, calciu, balcon închis, cablu tv, telefon, (ne)mobilat, Tătărași. Preț negociabil. Tel. 172735.

■ Vînd urgent apartament 2 camere, decomandat, cartier Dacia. Preț negociabil. Tel. 156447.

■ Vînd apartament cu o cameră, et. 1, Centrul Civic, deasupra CEC-ului nou, în stadiu de finalizare. Tel. 210239.

■ Vînd casă și teren aferent. Tel. 131929.

■ Vînd apartament 4 camere, Centrul Civic, 2 băi, 2 balcoane, gresie, faianță, telefon, 20 mii dolari, negociabil. Tel. 119072.

■ Vînd urgent apartament 2 camere, foarte spațios, blocurile mari (lîngă Spitalul CFR). Tel. 142392.

■ Vînd urgent apartament 3 camere, et.2, Tătărași. Tel. 173234.

■ Vînd apartament 3 camere, P. Roș, et.2, 15 mil. lei. Telefon131417.

■ Vînd apartament 2 camere, semidecomandat, Dacia, preț 6 mil. lei. Tel. 118211.

■ Vînd apartament 3 camere, str. Culturii, Păcurari, decomandat, faianță, telefon, tv cablu, et.4. Tel. 115063.

■ Vînd apartament 3 camere, decomandat, foarte spațios, 2 băi, 2 debarale, balcon închis, calciu, cu fața la stradă, boxă subsol, preț negociabil 20 mil. lei. Nicolina I, str. Împăcării 27, bl. 917, sc.B, et.1, ap.1, prima stație de la P. Roș către CUG.

■ Vînd urgent apartament 2 camere, Autogară, bun pentru cabinet medical, sediu firmă etc, preț negociabil. Tel. 166187.

■ Vînd apartament 2 camere, 2 balcoane, băi, bucătărie, faianță, Păcurari, preț 15 mil. lei. Tel. 163361.

■ Predau contract apartament 2 camere, conf. I, Lunca Cetățuii, Ciurea, 5 mil. lei, negociabil. Tel. 151330.

■ Vînd apartament 2 camere, P. Roș la bulevard, parchet, telefon, balcon închis, et.2, recent renovat. Tel. 132495.

■ Vînd urgent apartament 2 camere, decomandat, proaspăt renovat, et.3, zona Țigarete 3, lîngă piața Alexandru, str. Milcov 24, bl. 1203, sc.A, et.3, ap. 1, preț 10 mil. lei, fix. Tel. 112640.

■ Vînd urgent casă, zona centrală, cu 333 mp. Tel. 118180.

■ Vînd urgent 2 apartamente cu 1 și 3 camere, conf. I, cu multiple îmbunătățiri, telefon, telecablu, balcoane închise, preț fix 21 mil. lei, în zona cartier Nicolina I, la et. 3. Tel. 122275.

■ Vînd apartament 3 camere, conf. I, cu telefon, telecablu și alte îmbunătățiri, zona CUG, preț negociabil 13,5 milioane lei. Tel. 124820.

■ Vînd apartament 4 camere, 2 băi, 2 balcoane, lîngă Casa Wanda, preț convenabil, Șos. Păcurari nr. 90, bl. 481, sc.D, et.5, ap. 19, după ora 16,00.

■ Vînd două camere, et.4, b-dul Republicii, 9 mil. lei, negociabil. Tel. 123255.

■ Vînd apartament 2 camere, conf. I, et.4, zona P. Roș, semidecomandat, preț 10 mil. lei, negociabil. Tel. 130418.

■ Vînd apartament 3 camere, conf. I, str. Ciric, et. 4. Tel. 134576.

■ Vînd foarte urgent apartament 2 camere, Cantemir, et.3, conf. I, cu lei sau dolari, faianță baie, bucătărie, telefon, balcon închis, la stradă. Tel. 135565.

■ Vînd apartament 3 camere, Grădinari, preț fix 12 mil. lei. Tel. 141235.

■ Vînd (schimb cu garsonieră plus diferență) apartament 3 camere. Tel. 112657.

■ Vînd apartament 2 camere, Piața Unirii, Iași. Tel. 114817, după ora 12,00.

■ Vînd apartament 2 camere, conf.I, Autogară, preț inf. 18 mil. lei. Tel. 141077.

■ Vînd apartament 3 camere, conf. redus, zona Ciurchi sau schimb cu garsonieră și diferență, urgent. Tel. 167524.

■ Vînd apartament 3 camere, preț 8 mil. lei sau schimb cu garsonieră, conf.I, exclus parter și et.4 și diferență. Tel. 167524.

■ Vînd apartament 2 camere, et.4, în zona Zimbru. Tel. 153945.

■ Vînd apartament 3 camere, conf. I, deosebit, lux, decomandat, gresie, faianță, ușă stejar, tv cablu, Tătărași (fost Dispecer), preț negociabil în lei sau valută. Tel. 118641.

■ Vînd apartament 3 camere, conf. I, cartier Tătărași. Tel. 175224.

■ Vînd urgent apartament 3 camere, conf. I, et.1, decomandat, P. Roș. Tel. 130517.

■ Vînd casă cu grădină, în com. Coarnele Caprei, jud. Iași. Tel. 120040.

■ Vînd apartament cu o cameră, str. Arcu, et.7, conf.I, preț 6500 dolari. Tel. 114090.

■ Vînd casă liberă, formată din 4 camere, bucătării și dependințe, cu 3000 mp grădină, cu vie și pomi. Str. Cicoarei nr. 2, lîngă talcioc. Tel. 114602.

■ Vînd apartament 2 camere, conf. I, cu balcon, Terasa C. Civic. Tel. 159211; 119127.

■ Vînd urgent apartament 2 camere, conf. I, decomandat, parter, echiv. et.1, îmbunătățit, 8,5 mil. lei, zona CUG. Tel. 114032.

■ Vînd urgent apartament 2 camere, confort II, 4,8 mil. lei, negociabil, str. Ciric. Tel. 176733.

■ Vînd urgent casă degradată și 300 mp. Brîndușa nr. 29, Iași. Sneagă Elena.

■ Vînd apartament cu o cameră, conf. I, et.3, Doi băieți, 4000 dolari. Tel. 175578.

■ Vînd casă în cartier Țicău, 3 camere, beci, apă în curte, plus teren, urgent și convenabil. Simion Bărnuțiu 90, lîngă terasa Sărărie.

■ Vînd apartament 2 camere, decomandat, T. Vladimirescu, str. Prof. Paul 2, bl. P9, sc.C, et.4, ap.16, 10 mil. lei.

■ Vînd garsonieră, conf.I, piața Doi Băieți, et.2, 7 mil. lei. Tel. 173418; 179581.

■ Vînd apartament cu o cameră, zona Gării, 40 mp, telefon, boxă, balcon închis, preț 6000 dolari, negociabil. Tel. 144995.

■ Vînd apartament proprietate, achitat, str. Sf. Lazăr 48, et.2, ap.10. Relații la telefon 134630, 137667. Preț 15 mil. lei.

■ Vînd casă 2 camere sau schimb cu garsonieră și diferență 3 mil. lei. Str. Macedoniei 8 (Dacia), la piață.

■ Vînd apartament 3 camere, eventual schimb plus diferență. Tel. 170192.

■ Vînd apartament 2 camere, parter, Tătărași Nord (piața Chirilă). Relații la telefon 133816.

■ Vînd apartament 4 camere, parter, zona CUG, preț negociabil 14 mil. lei, sau schimb cu apartament 2 camere plus diferență 5 milioane lei. Tel. 127381.

■ Vînd apartament 2 camere, proprietate personală, parter. Relații: dimineața, orele 8,00-13,00, la adresa: str. Ciric nr. 32, bl. X2, sc.A, parter, ap. 4.

■ Vînd spațiu, 250 mp, dotat cu apă curentă Timișești, canalizare, posibilitate gaz metan, amenajat pentru microabator, presă de ulei în funcțiune și alte utilități, plus teren aferent, la 35 km de Iași. Tel. 142392.

■ Vînd urgent apartament 2 camere, foarte spațios, blocurile mari (lîngă spitalul CFR). Tel. 142392.

PREMS

PREMS BRAȘOV

PRIN MAGAZINUL
DE PIESE AUTO
Str. Sf. Lazăr 76
Tel. **119353**

VĂ OFERĂ

■ **Arbori cotiți** DACIA 1300, 1410, ARO D-127, Saviem ■ **Cuzineți** ■ **Pivoți** ■ **Bielete direcție** ■ **Bielete antiruliu** ■ **Ax cu came pt. OLTCIT** ■ **Seturi motor** DACIA 1300, 1410, ARO D-127 ■

Program: luni - vineri - 8⁰⁰-19⁰⁰
sîmbătă - duminică - 8⁰⁰-14⁰⁰.

■ Vînd apartament 2 camere, conf.I, et.1, Frumoasa, preț. 8,5 mil. lei negociabil. Tel. 130180.

■ Vînd clădire neterminată, 40x8m, cu 2000 mp curte împrejmuită cu gard de plasă, la 6 km de Tg. Cucului. Tel. 178863.

■ Vînd apartament 3 camere, decomandat, conf. I, Tătărași. Tel. 177283.

■ Vînd apartament 3 camere, deosebit, centru, preț 18,5 mii dolari. Tel. 117888.

■ Vînd apartament 2 camere, conf.I, et.1, ultracentral, lîngă Casa Model, 15 mii dolari. Tel. 140204.

■ Vînd apartament, conf.II, zona Tătărași, 6 mil. lei negociabil. Tel. 175506.

■ Vînd spațiu comercial plus 3 camere locuibile, în Tg. Cucu (lîngă Peco), posibilități gaz metan, preț negociabil. Tel. 140864, 140400.

■ Vînd apartament 4 camere, spațios, telefon, telecablu, gaze, 2 băi, hol mare, 4 balcoane (2 închise), a 3-a stație din centru spre Păcurari. Tel. 143762.

■ Vînd apartament 2 camere, decomandat, conf.I, Nicolina I, preț fix 9 mil. lei. Tel. 128466.

■ Vînd apartament 2 camere, Copou, et.1. Tel. 147956.

■ Vînd apartament 2 camere, et.2, Splai Bahlui, preț 10 mil. lei. Tel. 123007, 132836.

■ Vînd apartament 4 camere, proprietate, achitat, decomandat, conf.I, et. 1, ușă stejar la intrare, Metalurgie, cu telefon 178977.

■ Vînd apartament 2 camere, conf.I, et.3, Tătărași-Ciurchi, faianțat și în calciu, 10 mil. lei. Tel. 173350.

■ Vînd apartament 3 camere, șos. Națională 184 (Podul de Lemn), plus garaj metalic (strada Romană), preț negociabil la vedere. Tel. 131900.

■ Vînd urgent apartament 3 camere, decomandat, et.1, situat în bd. Dacia (la stradă), gresie și faianță la bucătărie și baie, parchet, zugrăvit proaspăt, ușă stejar, două balcoane închise. Preț informativ 14 mil. lei. Tel. 160030.

■ Vînd casă cărămidă, 3 camere, 440 mp, teren, gaze, telefon, central Pașcani. Tel. 137142, Iași.

■ Vînd urgent apartament 4 camere, decomandat, gresie, faianță, zona Flora, et.4, 21 mil. lei, negociabil. Tel. 173040, fam. Ghescu.

■ Vînd garsonieră, confort III, et.3, str. Romană (Podul de Piatră). Tel. 032/117839.

■ Vînd apartament 4 camere, zugrăvit în calciu, 3 balcoane, telefon, 2 băi, tv cablu, preț negociabil. Tel. 168998.

■ Vînd urgent apartament 3 camere, semidecomandat, la parter, cu balcon tip lojă, închis, cu telefon, tv cablu, în zona Metalurgie, preț fix. 11 mil lei. Relații la telefon 171829.

■ Vînd apartament 2 camere, decomandat, 60 mp, et.8, ne(semi)mobilat, zona Stejar, preț negociabil. Tel. 136390, 139207.

■ Vînd apartament cu o cameră, zona P. Roș. Telefon 119096, 176335, 175977.

■ Vînd casă în sat Ursoaia, com. Româneşti, 40 pomi, vie, fîntînă în curte, curent electric, aproape de gară, 1500 mp, preț negociabil. Tel. 150368.

■ Bîrlad, vînd garsonieră. Tel. 032/139971, Iași.

■ Vînd casă liberă, formată din 4 camere plus dependințe și 3000 mp grădină cu vie, str. Cicoarei nr. 2, lîngă talcioc.

VÎNZĂRI

■ Vînd rochie de mireasă mărimea 44-46. Tel. 136744, după ora 20,00.

■ Vînd var non-stop, 150 lei/kg, Șos. Bucium Tomești, lîngă serele Vlădiceni. (3724)

Vînd două pisicuțe birmaneze superbe, afectuoase și bine educate, în vîrstă de 3 luni, zilnic la telefon 174014.

Vînd pian BOSSENDORF semicoadă, placă bronz, clape fildeș sau schimb cu pianină plus diferență.

Telefon 210973, după ora 17,00.

■ Vînd roboți de bucătărie cu storcător de fructe și legume, tocător de fructe și legume, cuvă de 1 l pentru frișcă și maioneză, mașină de tocat carne și rîșnit cafea, 2 viteze. Preț fix 110.000 lei. Relații la tel. 143983. (69154)

■ Vînd brac german. Tel. 035/471083. (69233)

■ Pentru liniștea dumneavoastră. Alarme locuințe, firme, interfoane. Tel. 164726. (69295)

■ Vînd stupi cu familii de albine. Tel. 135702. (69419)

■ Vînd storcător de fructe și legume. Preț fix 165.000 lei. Relații la telefon 143983. (69417)

■ Vînd pătuț copil. Relații la telefon 178020. (69403)

■ Vînd vin nobil alb. Tel. 138661. (69432)

■ Vînd parchet fag. Telefon 122095. (694342)

PUBLICITATE

VÎNZĂRI

■ Vînd cherestea. Preț fix 122 mii lei metrul cub. Răspuns în "Monitorul" pentru Cristi I. (69429)

■ Vînd pui ciobănesc german 7 săptămîni, părinți excepționali. Tel. 154517, după ora 17,00. (69424)

■ Vînd casă marcat Royal - 18 gestiuni - nefolosită, 700 mii lei. Tel. 136638. (69478)

■ Vînd aur 14K, lănțișoare, cruciulițe, inele damă, ghiuluri, piatră neagră. Telefon 151942 (9,00-15,00). (69476)

■ Vînd mărci și dolari la prețuri acceptabile. Tel. 111989. (69552)

■ Vînd casă marcat Alfa japoneză, sigilată, foarte complexă, pentru gestiuni mari. Tel. 130113. (69352)

■ Vînd cuțit vînătoare nou, Smith & Wesson. Tel. 130113. (694352)

■ Vînd aur dentar, convenabil. Tel. 174046. (4295)

■ Vînd 300 bucăți scîndură de brad uscată, lungimea 1,5 m și butelie aragaz. Tel. 171480. (4303)

■ Vînd mașină de cusut Singer cu măsuță și pedală, coase și piele, zilnic între orele 16,00-20,00. Telefon 210614. (69588)

■ Vînd Zenit 122, Kiev 19, substanțe foto (metol, hidrochinonă, bromură de potasiu, benzotriazol (soluție). Tel. 151986, după ora 16,00. (69578)

■ Vînd teasc 200 kg, cadă baie fontă, mare. Tel. 168973, după ora 20,00. (69572)

■ Vînd aur dentar. Tel. 153536, orele 18,00-20,00. (69571)

■ Vînd ceasuri mecanice rusești. Tel. 164744.

■ Vînd acte societate. Tel. 270777, ofer și cer seriozitate. (69555)

■ Vînd televizor, cojoace, palton, mașină de spălat. Tel. 270777, orele 18,00-22,00. (69555)

■ Vînd costum elev mărimea 40-II. Telefon 125253, după ora 19,00. (69557)

■ Vînd flori ornamentale (palmieri-ficuși-trandafiri japonezi), 1-1,5 m. Tel. 155139. (69520)

■ Vînd cavou cimitirul Galata. Tel. 149287.

■ Vînd antenă satelit Phionix Risnivas plus leneceu. Preț acceptabil. Tel. 161438, Gaby. (69598)

■ Vînd haină nutrie neagră, măr. 48-50. Tel. 270952. (69603)

■ Vînd televizor alb-negru Diamant, 226 B nou, mașină de scris IBM, 2 boxe 100W rusești Radiotehnica și halogene 220 V, 600 W. Tel. 152990. (69601)

■ CLIVEN S.R.L. vinde pe bază de comandă fermă șosete albe din bumbac. Telefon 139838. (69609)

■ Vînd cockes - cățelușă, 8 luni. Tel. 211678. (69482)

■ Vînd geci din piele - China, model Luciano, mărimea 44-46. Tel. 212628. (69528)

■ Vînd aparat foto "Maginon", Zoom 35-70, subansamble aparat mărit Krokus, temporizator foto. Tel. 138980. (69531)

■ Vînd amenajare spațiu comercial pentru magazin mixt, trei televizoare alb-negru și mașină de spălat Alba-Lux 12. Tel. 153804. (4315)

■ Vînd chitară clasică Reghin. Preț negociabil, 30.000 lei. Telefon 136403. (69550)

■ Vînd țigări Carpați, foiță import, vată 50 g, 80 g. BT, ghiozdane, cămăși import China, mohair toate culorile, prețuri foarte foarte avantajoase. Telefon 175506. (69545)

CUMPĂRĂRI

■ Cumpăr parbriz Oltcit. Tel. 144394, după ora 16,00.

■ Cumpăr piei nutrii. Tel. 156744. (69586)

■ Cumpăr certificate de proprietate, negociabil. Tel. 158502. (69535)

■ Cumpăr certificate, cantități mari, 13-15.000 lei. Telefon 158502. (69539)

ÎNCHIRIERI

Ofer apartament 3 camere Centru Civic, et. IV, proaspăt zugrăvit, mobilat nou și modern, telefon, telecablu, interfon, unor studenți greci sau israelieni. Plata anticipat în valută

Telefon 142363

■ Închiriem spațiu pentru depozitare. Telefon 172975. (4278)

■ Studentă doresc gazdă zona Copou sau Centru. Telefon 147936, între 20,00-23,00. (69475)

■ Închiriez garsonieră, plata anticipat pe 6 luni. Telefon 128612. (69590)

■ Închiriez apartament 3 camere, mobilat, cu telefon, Podu-Roș. Plata în valută. Tel. 130450. (69579)

■ Caut spațiu comercial pentru închiriat. Telefon 270380.

■ Caut apartament sau garsonieră, zonele Autogară, Gară, Centru, Tg. Cucu, Păcurari, Copou, mobilat sau semimobilat. Ofer maximum 70 dolari/lună. Tel. 146271.

■ Închiriez apartament 2 camere, Piața Unirii, mobilat, plata în valută, anticipat 1 an. Tel. 115303.

■ Închiriez garsonieră în Complexul Studențesc Tudor Vladimirescu, bl. Q2, et.1, ap.7, tot confortul. Plata în valută. Tel. 137925.

■ Închiriez 300 mp spațiu depozitare, ultracentral. Tel. 115839, 113939.

■ Închiriez apartament mobilat, telefon etc. Minerva, 70 dolari/lună, anticipat. Tel. 178057.

■ Închiriez apartament 2 camere mobilat, aragaz, frigider, faianță, gresie, proaspăt renovat, balcon închis, cu telefon, telecablu, foarte bine întreținut. Tel. 141107.

■ Ofer apartament 3 camere, P. Roș, elegant utilat, mobilier nou, telefon, frigider, aragaz, tv color, videorecorder, gresie, faianță, parchet etc. Plata anticipat. Tel. 136222.

■ Închiriez apartament o cameră, centru civic, plata în valută, anticipat un an. Prefer evrei sau greci, exclus animale. Tel. 177658.

■ Închiriez apartament 2 camere, mobilat, zona Tătărași, plata anticipat pe un an, în lei sau valută. Tel. 177768.

■ Închiriez apartament 3 camere, Grădinari. Tel. 141235.

■ Închiriez apartament 3 camere, mobilat, plata în valută, pe termen de un an. Tel. 166721.

SCHIMBURI

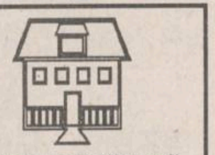

Schimb locuință în vilă naționalizată (6 camere, cu gaz metan, încălzire centrală proprie, în zona Copou) cu 2 apartamente 2-3 camere.
Telefon 140575.

■ Schimb apartament 2 camere nedecomandate, zona piața Alexandru cel Bun, cu apartament 2-3 camere decomandate. Ofer diferență negociabilă avantajoasă. Tel. 165777. (69165)

■ Schimb apartament două camere Tătărași, zona CEC, cu apartament Autogară sau garsonieră. Telefon 147887. (69457)

■ Schimb apartament confort I, 3 camere, et. 3, cu ARO 244 sau ARO 243, plus diferență. Tel. 157489. (69387)

■ Schimb mărci și dolari la paritate. Tel. 120013. (69552)

■ Schimb apartament 3 camere plus garaj, zona Cantemir, cu 2,3 camere Pitești sau București, zonă centrală. Tel. 131900. (69551)

■ Schimb apartament 3 camere proprietate, decomandate, Tomești, multiple îmbunătățiri cu similar Iași. Relații: bloc 21, sc.B, et.2, ap.11, Tomești. Tel. 121715. (4306)

■ Schimb casă particulară cu apartament la bloc sau vînd. Str. Ipsilanti nr. 27. (69554)

■ Schimb apartament 3 camere, 2 băi, confort deosebit, parter, B-dul Poitiers, cu similar sau variante, în Păcurari sau Tătărași. Tel. 148339, după ora 19,00. (69582)

■ Schimb 3 camere decomandate, confort I lux - Nicolina - CUG, 2 băi, 80 mp, cu 2 camere, același confort, plus diferență negociabilă. Tel. 178237. (69589)

■ Schimb apartament 3 camere, etaj II, cu garsoniere, urgent. Tel. 124269, 160022. (69567)

■ Schimb apartament 3 camere, et.I, confort I, 2 balcoane, str. Decebal cu apartament 2 camere numai zona Gară-Autogară. Diferență minimă. Tel. 139173. (69533)

■ Schimb 2 apartamente confort I, cu 3 camere, Cantemir și cu 3 camere - Autogară pentru casă proprietate cu 4-5 camere, canalizare, gaz. Tel. 139173. (69533)

■ Schimb locuință în vilă naționalizată (6 camere), cu garaj, gaz metan, încălzire (centrală proprie), zona Copou, cu 2 locuințe, apartament 2-3 camere, în case naționalizate sau blocuri de stat, cu garaj (variante). Tel. 140575.

■ Schimb autoturism Oltcit 12 TRS, nou, cu apartament 2 camere, exclus Bularga, Dacia, Alexandru, Galata. Tel. 140575.

■ Schimb apartament 2 camere, nedecomandat, zona Piața Alexandru cel Bun, cu apartament 2-3 camere decomandate. Ofer diferență negociabilă, avantajoasă. Tel. 165777.

■ Schimb Ultracentral, locuință în vilă naționalizată (3 camere, balcon 6x5 m), încălzire sobe teracotă, pe gaze, cu apartament (variante), plus curte interioară, cu magazie. Tel. 110502.

■ Schimb (cedez) contract 2 camere, conf.I, cu garsonieră, conf.I, indiferent de zonă și fără alte pretenții. Șos. Nicolina 35, bl. 968, sc.C, et.9, ap. 26, d-na Gabi, după ora 18,00.

■ Schimb apartament 3 camere, proprietate, cu multiple îmbunătățiri, cu auto pentru transport marfă plus diferență negociabilă. Tel. 154908.

■ Schimb apartament 4 camere, zona CUG, cu apartament 3 camere, zonă centrală, variante. Tel. 211333, orele 9,00-17,00.

■ Schimb apartament 3 camere, conf.I, cu apartament 2 camere sau 3 camere, conf.I-II, indiferent de zonă, diferență negociabilă. (Primim în gazdă). Tel. 158776.

■ Schimb (vînd) apartament 2 camere Autogară, bun pentru cabinet medical, sediu firmă etc. garsonieră și diferență, negociabil. Tel. 166187.

■ Schimb apartament 2 camere, cu similar (variante), Timișoara, str. Roman Vodă, bl. F2 bis, sc.B, et.4, ap.20, S. Andrei.

■ Schimb (vînd) apartament 4 camere, cu variante, lîngă pasarela Gară. Tel. 166046.

■ Apartament 3 camere plus garaj, zona Cantemir, cu 2-3 camere, cu Pitești sau București, zonă centrală. Tel. 131900.

■ Schimb apartament 2 camere, conf.I, et.4, semidecomandat, zona P. Roș, cu garsonieră și diferență 4 milioane, negociabil. Tel. 130418.

■ Schimb garsonieră conf.I, et.4, Piața 2 Băieți, cu apartament 2-3 camere, conf.I, proprietate. Seriozitate. Tel.117809, 270123.

■ Schimb apartament 2 camere, et.4, vizavi de Peco Dacia, cu apartament 3 camere, zona P. Roș, Cantemir, Păcurari. Ofer diferență 2,5 milioane. Răspuns pentru Oscar.

■ Schimb casă cu 3 camere, bucătărie, baie, beci, garaj, apă, instalație proprie de încălzire, posibilitate de racordare gaz metan, cu apartament 3 camere și diferență. Tel. 179551.

■ Schimb apartament 4 camere, conf.I, cu apartament 3 camere și garsonieră. Tel. 120751, orele 8,00-13,00.

■ Schimb apartament 4 camere, achitat, cu apartament 2 camere și garsonieră. Tel. 120500.

■ Schimb apartament, conf.I, 3 camere, 2 balcoane, decomandat, cu apartament 2 camere și garsonieră. Tel. 128239, 127121.

■ Schimb urgent apartament 3 camere, cu 2 garsoniere sau alte variante. Tel. 177503.

■ Schimb apartament 3 camere decomandate, et.1, zona Canta, cu apartament 2 camere decomandate, plus diferență, eventual Dacia 1300, preferabil zonele P. Roș, Tătărași, Cantemir, Nicolina I. Tel. 160066.

■ Schimb (vînd) casă nouă, cu 4 camere, bucătărie, baie, cu apartament 3 camere, plus diferență negociabilă. Casa se află pe Aleea Tudor Neculai, în fața blocului 1014, CUG.

■ Schimb apartament 2 camere, Iași cu apartament 2 sau 3 camere, în Hîrlău. Tel. 032/720527, orele 20,00-22,00.

■ Galați, schimb apartament cu o cameră, zonă centrală, cu similar Iași. Tel. 145744.

■ Schimb apartament 4 camere, cu 2 apartamente cu 2 camere, conf.I. Tel. 122306.

■ Schimb apartament 3 camere, conf.I, cartier CUG cu 2 garsoniere și diferență. Tel. 122306.

■ Schimb foarte urgent, apartament 4 camere, conf. I, apartament 2 camere, conf.I, plus diferență 3 milioane fix. Tel. 221173, orele 10,00-12,00, cartier Frumoasa.

■ Schimb apartament 2 camere, conf.I, îmbunătățit, cu garsonieră plus diferență. Tel. 157795.

■ Schimb 1 ha pămînt arabil, 6 km de Iași, în comuna Bîrnova, cu apartament 2 camere sau garsonieră. Tel. 041/668816, Constanța.

■ Schimb foarte urgent, apartament 4 camere, conf.I, decomandat, proprietate de stat, 2 balcoane, 2 grupuri sanitare, parchet, cu 2 camere și diferență negociabilă. Fam. Buga C-tin, bl. 78A, sc.A, et.4, ap.15, Lunca Cetățuii.

■ Schimb apartament 2 camere, conf.I, cu apartament conf.II, plus diferență negociabilă. Răspuns în "Monitorul" pentru Aurel.

■ Schimb autoturism Oltcit 12 TRS, nou, cu apartament, exclus Bularga, Dacia, Alexandru cel Bun, Galata. Tel. 140575.

■ Schimb apartament confort I, 2 camere, proprietate, pentru apartament o cameră, proprietate. Tel. 158406, toată ziua.

■ Schimb apartament 3 camere, Păcurari, cu apartament 2 camere. Rog seriozitate. Tel. 165954.

■ Schimb apartament 3 camere decomandate, conf.I, et.1, gresie, faianță, ușă stejar, tv cablu, foarte bine întreținut, zona Tătărași, fost dispecer, cu apartament 2 camere sau garsonieră, central sau semicentral, și diferență negociabilă. Tel. 118641.

■ Schimb apartament 2 camere decomandate, et.I, Canta, cu apartament 2 camere, zona P. Roș. Telefon 131891.

■ Schimb apartament proprietate, 3 camere, cu 2 garsoniere proprietate și diferență, 4 milioane, negociabil. Tel. 158867.

■ Schimb apartament 3 camere, Lunca Cetățuii, cu 2 garsoniere, indiferent de zonă. Tel. 139141.

■ Schimb apartament 2 camere, P. Roș, cu garaj și mașină Lada, pentru apartament 2-3 camere, parter, P. Roș. Telefon 146918.

■ Schimb apartament proprietate, cu casă. Telefon 167190.

■ Schimb apartament proprietate, conf. I, 2 camere, CUG, cu similar. Telefon 141440, 152288.

■ Schimb apartament 3 camere, conf. I, et.1, zugrăvit în calciu, faianță, gresie, ușă de stejar, vedere spre parc, Tătărași, str. Ciurchi, cu apartament 4 camere, numai zona Oancea. Ofer 5-6 mil DM. Telefon 177513.

■ Schimb apartament 3 camere, conf. I, Dacia, cu apartament 3 camere, conf. I, zonele P. Roș, Nicolina, prima stație de la P. Roș. Ofer diferență negociabilă, pentru zonă. Telefon 166574.

■ Schimb apartament 2 camere decomandate, Tudor Vladimirescu, cu 3 camere, zonele Pădurii, Tg. Cucu, P. Roș, Centru, Copou, T. Vladimirescu. Telefon 179318.

■ Botoșani, schimb 3 camere decomandate, et.1, 2 băi, 2 balcoane, cu variante, Iași. Telefon 116617.

■ Schimb (vînd) apartament 2 camere, nedecomandat, et.3, zona Zimbru, cu garsonieră și diferență. Tel. 124262.

■ Schimb apartament 4 camere 6/8, zonă foarte bună, cu similar București, sau tot București, cu apartament 2-3 camere și garsonieră. Telefon 146191.

■ Schimb garsonieră, confort I, Lunca Cetățuii, cu garsonieră, confort I - II, Iași, indiferent de zonă. Telefon 158867, 167027.

■ Schimb apartament 3 camere, decomandat, conf.I, parter, Cantemir, cu apartament 2 camere și garsonieră, conf.I, zona P. Roș, Cantemir, Autogară. Telefon 160516, orele 12,00-21,00.

■ Schimb apartament 2 camere, conf.II, cu similar P. Roș, 7 Noiembrie, Copou. Telefon 133298.

PIERDERI

■ Pierdut legitimație văduvă de război pe numele Dănăilă Adela. O declar nulă. (4305)

OFERTE SERVICII

Execut lucrări dactilografie. Telefon 129204.

M.V.D. - FIRMĂ SPECIALIZATĂ ÎN CONSULTING
asigură:
- constituirea S.C. cu capital românesc și mixt (SRL, SNC, SA), inclusiv în regim de urgență; înregistrare la Administrația Financiară, cod fiscal, constituire (înregistrare filiale), acte adiționale, mențiuni (lărgirea obiectului de activitate, asocieri, retrageri, cesiuni, majorări capital, puncte de lucru, radieri, dizolvări)
Hotel UNIREA, camera 107, tel. 142110, int. 107, orele 10 - 20

■ Transport marfă 1 t sau 6 persoane cu microbuz, orice distanță, 130-150 lei/km. Tel. 167640. (69209)

■ S.C. 6 M repară frigidere și instalații frigorifice la domiciliu. Asigurăm garanție și calitate. Tel. 161331. (4182)

■ PROFAMILIA, orice analiză de laborator. Tel. 230431.

■ INTERMARKET S.R.L., Magazinul Kodak execută filmări video și orice servicii foto. Tel. 114210.

■ Sinda Universal execută servicii de înmormîntare, îmbălsămare, sicrie, pomeni, coroane. Tel. 171233.

■ Execut: sobe, șemineuri, cuptoare (ardere gaze), zidărie, zugrăveli, faianță, gresie, marmură etc. Tel. 116180. (69378)

■ Lucrez plăpumi și saltele. Tel. 160561 sau 158479. (69406)

■ Filmări video cu cameră profesională, peste 10 mixaje, direct pe casetă mare prelucrată de operatori televiziune. Telefoane 155233 și 123898, după ora 16,00. (69369)

■ Bioritmuri comentate, matrimoniale computerizate. Tel. 270952. (69421)

■ Balneologie: consultații și tratamente. Tel. 126440. (69422)

■ Meditez biologie clasa a XI-a. Studentă. Tel. 176299. (694339)

■ Contabil - 151031 - zilnic 18,00-20,00. (69436)

■ Fotograf disponibil pentru: nunți, aniversări etc. Prețuri minime. Tel. 165428. (69565)

■ Filmări video profesionale, convenabil. Tel. 127131. (69511)

■ Profesori cu experiență meditäm orice nivel, română-fizică și matematică. Garantăm satisfacții! Tel. 147838, 159587, după orele 20,00. (69518)

■ Student Arte Plastice-Design, îmi ofer serviciile. Tel. 138980. (69532)

■ Inginer repar televizoare color și AN. Sonor Europa Nova. Tel. 128356. (69574)

■ Meditez engleză (începători). Tel. 146713. (69608)

■ Meditez chimie pentru liceu. Telefon 140636.

■ Transport marfă, 200 lei/km (45 tone). Telefon 139859. (69542)

■ Transport 2 persoane în Italia cu viză. Tel. 147798.

■ Ofer îngrijirea unei pensionare decente contra donare locuință după deces. D-nă credincioasă, sufletistă, fără obligații, 44 ani. OP.2, Post Restant, Mihnea Nela.

■ Excepțional! Filmări video profesionale, 23 mii lei/oră. Posibilități de deplasare cu mașina. Relații la mag. LED-FORCE. Tel. 211392, orele 10,00-20,00.

■ Ocazie rară. Transport marfă 1 t, 150-190 lei/km. Tel. 211392.

■ Repar mașini de scris și de cusut la domiciliul clientului. Tel. 124693.

■ Filmări video, orice ocazie, seriozitate, calitate, preț avantajos. Tel. 157860.

■ Filmări video. Calitate, seriozitate, prețuri foarte avantajoase. Tel. 123414.

■ Transport marfă cu microbuz VW, orice distanță, 1t, 170-200 lei/km, 6000 lei/h în oraș. Decontare legală. Tel. 211673.

■ Transport marfă cu izotermă 7t, ieftin și rapid. Tel. 127591.

■ Filmări video profesionale, casetă normală, foarte avantajos. Tel. 130180.

■ Filmări video, aparatură Panasonic, casetă normală. Profesionalism, calitate, seriozitate. Tel. 116710, 150471 și 176290.

■ Executăm confecții metalice diverse. Prețuri avantajoase. Tel. 174143.

■ Filmări video, orice ocazie. Seriozitate maximă, preț avantajos. Tel. 133971.

■ Filmări video profesionale, mixaje, efecte speciale digitale, numai cu aparatură Panasonic, la cele mai scăzute prețuri. Tel. 113230.

■ Transport autoizotermă 3t, orice distanță, 150-200 lei/km. Tel. 174894.

■ Filmări video, calitate, seriozitate. Tel. 121241, 127977.

■ Transport marfă cu autocamion 3,5 t, 250 lei/km, fără TVA, decontare legală. Comenzi la tel. 116604.

■ Transport marfă auto acoperit, 10 t, în oraș și țară, preț negociabil. Tel. 166156.

■ Execut filmări video, orice ocazie. Seriozitate. Preț avantajos. Tel. 165284.

■ Filmări video de calitate deosebită, cu aparatură completă Panasonic, mixaje direct pe caseta mare, preț avantajos. Tel. 122174.

■ Filmări video, Sony, 23 mii. lei/h și filmări excepționale din autoturism. Telefon 120841, 132706.

■ Doi frați solicită angajare la o SC, depozit en-gros sau gestionar-vînzător (posesori permis conducere și spațiu depozit, ultracentral). Oferim și dorim seriozitate. Telefon 115747, 116563.

■ Filmări video aparatură ultramodernă japoneză, montaj coloană sonoră, efecte video, reduceri în cursul săptămînii.

■ Filmări video, calitate garantată, preț convenabil. Telefon 130194, 148255.

■ Transporturi cu camion acoperit 7 t, și dubă 8 t. Telefon 125408.

■ Înființare (dizolvare) SC, acte adiționale, înscriere mențiuni, procedură completă, obținerea avizelor necesare funcționării. Contabilitate pe calculator. Consultanță cu personal specializat numai prin Roenter LTD. Telefon 132682, orele 9,00-17,00.

■ Filmări video profesionale cu aparatură Panasonic, mixaje, efecte speciale, digitale, realizate direct pe casetă mare. Preț minim la maxim de calitate. Telefon 110143.

■ Transport marfă VW. Telefon 125905.

■ Rebobinez difuzoare de orice putere (ofer garanție), reparații electronică, mecanică fină. Telefon 136572.

■ Execut lămpi reflector (halogen) și alimentatoare pentru orice tip cameră video. Telefon 136572.

■ Filmări video. Calitate. Seriozitate. Telefon 141688.

■ Filmări video, videoclipuri publicitare, mixaje în studio specializat. Telefon 114422.

■ Transport marfă cu autocamion (dubă), 3,5 t. Telefon 141385.

■ Transport marfă cu Fiat Ducato, 2,5 t (sarcină utilă), tarif 160-180 lei/km. Telefon 116625 și 211579.

■ Efectuez transport marfă cu dubă 7 t, interurban, preț negociabil. Telefon 137928.

■ Execut filmări video, avantajos. Telefon 127027.

■ Transport marfă 5 t (250 lei/km). Telefon 136142.

■ Transport marfă cu autocamion acoperit 3 t. Telefon 166069 și 176453.

■ Transport avantajos cu camion 10 t, cu și fără remorcă, pe orice distanță, cu și fără chitanță fiscală. Telefon 032/130780.

■ Filmări video direct pe casetă mare, pe aparatură Panasonic, la orice eveniment. Calitate garantată. Vă oferim seriozitate. Telefon 162556.

■ Ingineri reparăm televizoare color, bandă sonor, consultanță. Dispecerat 155126, 162333.

■ Cadru didactic, asigur supraveghere, instrucție-educație, copii de vîrstă preșcolară, la domiciliul meu, numai după orele 13,30. Telefon 172765.

■ Transport marfă cu VW Transporter (1t) și camion (3t), preț avantajos. Telefon 146872.

■ Comercializez și montez sisteme de alarmă pentru auto și imobile la persoane fizice și juridice. Telefon 135785.

■ Autorizat și atestat în domeniul execuției de șantier, executăm orice tip de construcții sau structuri de rezistență, cu și fără materiale beneficiar, la prețuri foarte avantajoase. De asemeni, întocmim documentații economice de execuție sau determinări valorice (de vize). Telefon/fax 174328.

■ Ingineri efectuăm reparații color, AN, adaptări, norme sunet, garanție. Telefon 128796, 8,00-17,00.

■ Ingineri reparăm la domiciliul dvs. tv color, videocasetofoane. Modificăm normă sunet tv sau video (CCIR Â OIRT), bistandard. Telefon 175950.

■ Reparații radiocasetofoane auto, montez alarme antifurt pentru autoturisme. Telefon 134704.

■ Montez telecomenzi pentru orice tip de tv color și alb-negru, opțional cu extinderea numărului de programe memorate la 55. Telefon 134704.

■ Doi tineri își oferă serviciile ca faianțari (gresii). Telefon 120967, Cristi.

■ Posesor permis auto, categoria B, îmi ofer serviciile. Eventualii doritori să sune la telefon 124902.

■ Montez și rașchetez parchet. Telefon 166271 sau 153774.

■ Specialist repar obiecte de uz casnic, la domiciliul clientului: mașini de spălat, aspiratoare etc. Telefon 115302.

■ Designeri execută, pe bază de comandă fermă, panouri publicitare, reclame luminoase, amenajări spații comerciale, birouri etc. Telefon 116032.

■ Cosmeticiană, manichiuristă, pedichiuristă, îmi ofer serviciile la domiciliul clientului. Rog seriozitate. Telefon 121211.

■ Specialist ofer reparații la tv color rusești și AN, trageri în bandă EN și Tele M, montez telecomenzi și decodoare PAL, garanție. Telefon 167319.

■ Executăm chioșcuri și tonete stradale, cărucioare pentru magazii, confecții metalice, prelucrări mecanice. Telefon 146335, 117512.

■ Reparații urgente orice fel de instalații sanitare. Telefon 150185.

■ Contabilă cu experiență, țin evidență contabilă. Telefon 171979.

■ Dactilografiez urgent diverse lucrări, preț minim. Telefon 118617.

LOCURI DE MUNCĂ

■ Angajăm confecționeri scule pescuit din plasă. Șos. Bucium-Tomești, lîngă serele Vlădiceni. (3724).

■ Ocazie rară! S.C. LED FORCE angajează tonetari (băieți) pentru comercializarea de casete audio înregistrate, salarizare excepțională, posibilități de promovare. Relații la magazinul Led Force, str. Cuza Vodă 1A. Curriculum vitae, cazier. (69549)

■ S.C. Good-Luck Impex S.R.L. angajează secretară-dactilografă, cunoscătoare a minimum o limbă de circulație internațională, fizic plăcut, vîrsta maximă 28 ani. Relații la telefon 210384, pînă la ora 16,00. (69575)

■ S.C. caută fete cu Liceul Economic absolvit în vederea încadrării cu contract de muncă, în profesia de vînzător gestionar la magazin alimentar. Se asigură salarii de bază și contract de muncă. Garanție materială 250.000 lei. Tel. 154416. (69573)

LICITAȚII

S.C. ITA S.A. Iași cu sediul în str. Cuza Vodă nr. 56 organizează licitație pentru vînzarea unui activ "CĂMIN DE NEFAMILIȘTI" P+4, din str. M. Sturza nr. 25 Iași.
Licitația va avea loc în ziua de 30.09.1994, ora 10.00, la sediul societății din Iași.
Relații la telefoanele 032/146125 sau 032/112000

DIVERSE

Vă puteți abona la revista
Capital
la sediul redacției MONITORUL, str. Smîrdan nr.5, et. III, camera 9 (9^{00}-17^{00}), la parterul magazinului MATERNA (8^{00}-20^{00})
Abonații revistei Capital participă la concursul **"Mă abonez și cîștig"** dotat cu premii atractive!

ANUNȚ UMANITAR
Sîrbu Gabriela, în vîrstă de 25 ani, suferă de o maladie gravă ce necesită urgent un **transplant renal**, această operație fiind posibilă doar în străinătate. Familia roagă pe toți aceia care doresc să ajute o tînără aflată în suferință să îi mai ofere o șansă, printr-o contribuție oricît de modestă, în contul în lei nr. 40512008410003 și în contul în valută nr. 47512005083001, deschis la Banca Română de Comerț Exterior Iași. (Bd. Ștefan cel Mare). Dumnezeu să vă ajute!

Sindicatul Învățămîntului Preuniversitar invită în data de 18 septembrie 1994, ora 10 la Liceul Național, liderii sindicali din școlile și grădinițele județului, precum și celelalte persoane interesate, la o întîlnire cu tema: "Necesitatea și importanța unui sindicat democratic".

■ Centrul de calificare FEG califică în meseriile: contabilitate, stenodactilografie, vînzători, ospătari, cofetari-patiseri, bucătari, măcelari, croitorie, coafură-frizerie, mecanizare-auto, vopsitor, tinichigiu-auto, frigotehniști. Face înscrieri pentru educatori învățători, secția zi și fără frecvență. Efectuează cursuri intensive de engleză, franceză, germană. Str. Cuza Vodă nr. 1, et. 1 (fost ADAS). Tel. 116309; 113253; 114577.

■ Grădinița în limbi străine FEG reprezintă o investiție sigură pentru copiii dumneavoastră, limbile de specializare fiind franceză (15 locuri), engleză (50 locuri) și germană (15 locuri). Relații și înscrieri în strada Păcurari nr. 25. Tel. 116309, 113253, 114577.

■ Tineri căsătoriți, soția cadru medical, îngrijim bătrîn(ă) pentru luare în spațiu. Tel. 151811, după ora 19,00. (4286)

■ Solicit urgent suma de 400.000 lei pentru 5 luni (restitui eventual valută), dobîndă, garanție prin notariat. Telefon 112583. (69701)

FELICITĂRI

■ Familia Burlacu Constantin și Viorica (bunici) urează nepotului Cristi Andrieș, la aniversare, bucurie și fericire. (4304)

■ Toți cei ce îl iubesc urează dragului lor Răzvan Mihăiță un călduros "La mulți ani", multă fericire și noroc în viață, la împlinirea vîrstei de 12 anișori. (69388)

■ Astăzi, Ion Nechita din Iași împlinește vîrsta de 43 ani. Colegii de la Terom S.A., secția Mecanică 2, atelierul Mașini Grele, îi urează "La mulți ani" și multă sănătate. (4314)

DECESE

A plecat din mijlocul celor care l-au iubit, cel care a fost **AIOANEI GHEORGHE**, om de o deosebită noblețe sufletească. fost funcționar al Mitropoliei Moldovei și Sucevei. Amintirea lui va rămîne veșnic pentru Lucica - soție, Gheorghiță - fiu, Elena - noră, Roxana și Georgiana-Ștefania, nepoțele. Odihnească-se în pace! Înmormîntarea va avea loc la Cimitirul "Eternitatea", sîmbătă, 17 septembrie, ora 10^{00}.

■ Popovici Ortansa, împreună cu Claudia și Nelutu, fiică și fiu, și ginerele Gabi anunță cu nemărginită durere decesul neașteptat al celui care a fost soț, tată și socru, POPOVICI ION, fost salariat la TRANSMIXT S.A. Înhumarea va avea loc sîmbătă, 17.09.1994, la cimitirul "Sf. Petru și Pavel" din str. Moara de Vînt. Pînă în ziua de 17.09.1994 va fi depus la locuința sa din str. Tuțora, nr.1, bl. V1, sc.A, et.6, ap.28. Îl vom purta veșnic în amintire!

■ Iubit fiu, frate drag, cumnat și unchi, ne-ai părăsit pentru totdeauna, sufletul tău înălțîndu-se la cer, la sfîrșitul unei zile mari, al Înălțării Sfintei Cruci. Ai plecat din această lume plină de suferințe și neînțelegeri și ți-ai găsit în sfîrșit pacea sufletească de care aveai nevoie. Ne vom revedea în veșnicie. "Acolo nu te mai necăjesc cei răi, acolo se odihnesc cei sleiți de puteri". Imens regret pentru suferința pămîntească a celui care a fost BAMBURIC IULIAN NICUȘOR. Cortegiul va porni sîmbătă, 17 septembrie, din strada Egalității nr. 5, spre cimitirul "Sfîntul Vasile". (69548)

■ Cu nemărginită durere, Neculai - soț, Codrin și Ciprian - copii anunță decesul după o lungă și grea suferință a celei care a fost o bună mamă și soție, PARASCHIV FLORICA-ELENA, 56 ani. Cortegiul funebru va pleca vineri, 16 septembrie 1994, ora 14,00, de la Biserica "Sf. Treime" (Moara 1 Mai) către cimitirul Podgoria Copou. Fie ca liniștea și pacea să se aștearnă în sufletul ei bun și trupul ei prea chinuit și încercat, iar uitarea să nu încapă niciodată în gîndul și inima noastră. Odihnească-se în pace. (4297)

CONDOLEANȚE

■ Familia Ciobanu Ioan regretă dispariția prematură a iubitului lor cumătru, POPOVICI IOAN, și transmite sincere condoleanțe familiei îndoliate. (69508)

■ Familia Zăgreanu Gheorghe regretă dispariția prematură a dragului și neprețuitului lor cuscru, POPOVICI IOAN, și transmite sincere condoleanțe familiei îndurerate. (69508)

■ Membrii colectivului R.A.R., profund îndurerați de dispariția prematură a bunului coleg IOAN POPOVICI, transmit sincere condoleanțe familiei greu încercate. (4294)

■ Federația Sindicală a Cooperației de Consum din județul Iași transmite sincere condoleanțe d-lui director al BANK COOP Iași, Nicolaie Paraschiv, pentru pierderea soției. Dumnezeu să o ierte!

■ Colectivul Oficiului de Calcul al FEDERALCOOP Iași aduce un pios omagiu celei care a fost FLORICA-ELENA PARASCHIV, și transmite sincere condoleanțe d-lui director al BANK COOP Iași, Neculai Paraschiv, și fiilor Codrin și Ciprian. Dumnezeu să o ierte!

■ A încetat să mai bată inima caldă și generoasă a celei care a fost Bichițuța. Familia Agape Mircea transmite doamnei inginer Carmen Popescu Daraban sincere condoleanțe.

■ Echipa de fotbal CFR-Lynx transmite sincere condoleanțe familiei Paraschiv Neculai, Paraschiv Codrin, Paraschiv Ciprian pentru pierderea soției și a mamei lor. (69576)

■ Cu adîncă durere, colegii din cadrul S.C. TRANSMIXT S.A. Iași (fostă Autobaza 2 ITA) își exprimă întreaga lor compasiune pentru dispariția fulgerătoare a celui care a fost IOAN (TUȚU) POPOVICI. Sincere condoleanțe familiei îndoliate. Dumnezeu să-l ierte. (69591)

■ Fam. Topiță Anton, Maricica și fina Oana regretă dispariția fulgerătoare a scumpului lor cumnat și naș POPOVICI IOAN, și transmit sincere condoleanțe familiei îndoliate.

■ Conducerea S.C.Preboc S.A. Iași transmite sincere condoleanțe d-lui director N. Paraschiv de la BANK COOP Iași, pentru pierderea suferită.

Vînd- schimb (București-Iași) apartament, conform schițelor alăturate 17.000 USD-negociabil

TELEFON: 032 / 135625 (69585)

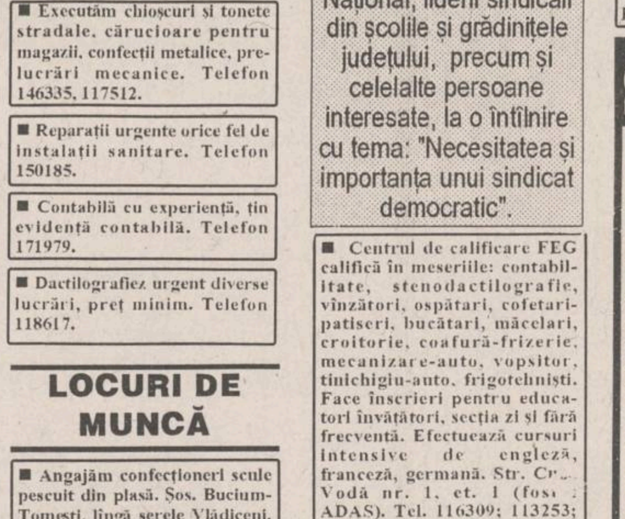

Str. Iohanes Kepler, nr. 4
bl. 1, sc. B, et. 4, ap. 54
tel. 01-6192730

PLANUL APARTAMENTULUI

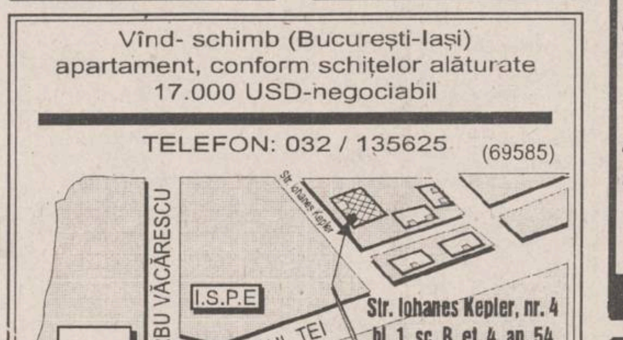

s.c. SSAB-AG s.r.l.

anunță onorata clientelă
că a deschis un depozit cu vînzare en gros
pentru următoarele produse:

✓ faianță - gresie, produsă de firma SANEX - Cluj, de o sortimentație largă și la prețuri avantajoase;

✓ căzi din acryl de diferite dimensiuni și culori;

✓ cabine duș;

✓ vopsele acrylice emulsionabile, pentru zidărie internă și exterioară, import GRECIA;

✓ plafoane fonoabsorbante tip ARMSTRONG, import OLANDA. La cerere asigurăm montajul.

Depozitul se află pe B-dul Poitiers nr. 14,
în cadrul S.C. MOLDTEXIM S.A. Iași (fost I.C.R.T.I.).

Program 7,oo-15,oo, exceptînd sîmbătă și duminică.

↗ de la AEROSMITH
la ZZ TOP
↗ de la BLUES la ROCK
↗ de la METAL la RAPP

Cele mai ieftine
COMPACT-DISCURI
din Iași,
la prețul de numai **14.000** *lei!*

TELEFONAȚI ACUM PENTRU CD-UL PREFERAT, LA 211570 (ORELE 10^{00}-18^{00})

Radio NORD-EST va difuza zilnic piese de pe CD-urile din această colecție.

RADIO NORD-EST
RADIO NORD-EST IAȘI
72,44 FM - STEREO

FINANCIARUL

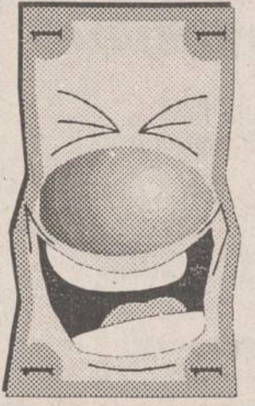

L-ați ascultat - de mai multe ori - la BBC, realizînd analize pertinente ale fenomenelor economice, financiare din România!
Îl citiți săptămînal în prestigioasa revistă CAPITAL, al cărei redactor șef adjunct este!
Astăzi, ca în fiecare vineri de-acum înainte, va fi invitatul rubricii noastre:
DORU LIONĂCHESCU,
comentînd, pentru Radio NORD-EST, subiectele fierbinți ale actualității economice.
Nu ratați o întîlnire extrem de profitabilă!
La ora 16,40, se difuzează rubrica
FINANCIARUL

Realizatori: CRISTINA POPESCU ȘI CĂTĂLIN LENȚA

DECORA
apa trece
florile rămîn

podoabe pentru mirese - coronițe,voaluri,buchete de mireasă, panglici, flori pentru companioni - podoabe pentru lumînări, și pentru orice ocazii festive.	aranjamente florale, plante decorative, pomi ornamentali, pentru spații comerciale, birouri, locuințe, restaurante, instituții.

A&D NERIO

magazin DUET	magazin DECORA
(între BRCE și blocul UJCM)	(între cofetăria Opera și restaurantul Cina)
b-dul Ștefan cel Mare și Sfînt, bl B2, parter	str. I.C. Brătianu 36, tel. 032/147165

PROGRAM 10^{00}-20^{00} zilnic,inclusiv sîmbăta

Colectivul de salariați de la filiala Bankcoop Hîrlău este alături de familia Paraschiv Neculai în aceste momente de adîncă tristețe pricinuite de încetarea din viața, după o lungă și grea suferința a scumpei soții și-i transmit sincere condoleanțe.

Locatarii blocului V1, str. Țuțora nr. 1 Iași sînt profund îndurerați de dispariția prematură a bunului vecin, dl.
POPOVICI IOAN
și exprimă condoleanțe familiei îndurerate.
Dumnezeu să-l ierte.

Studenții anului V Medicină generală regretă dispariția distinsului prof. ing. DUMITRU GH. MURGU, fondatorul primei universități poarticulare din Moldova - Universitatea Ecologică "D. Cantemir" Sincere condoleanțe întregii familii.

Sincere condoleanțe familiei Popovici pentru decesul fulgerător și prematur al celui care a fost
NELU POPOVICI (Maimuțica)
transmite familia Ștefán și Dorina Hîncu.
Nu te vom uita!

Colectivul Bibliotecii Centrale Universitare "M. Eminesu" regretă dispariția colegei Elena Paraschiv și transmite sincere condoleanțe familiei

Colectivul SC COROLA SNC Iași este alături de dl. director general al BANKOOP Iași, Neculai PARASCHIV în aceste momente grele pricinuite de dispariția soției. Ne exprimăm întreaga compasiune. Dumnezeu să o ierte.

■ Familia Didel Ioniță, îndurerată de dispariția celui care a fost un om blînd, ION BEZEDICĂ (nenea Ionel), din Maxut-Deleni, transmite sincere condoleanțe familiei. Nu te vom uita niciodată. Dumnezeu să-l odihnească în pace. (69525)

Salariații filialei BANKOOP SA Pașcani transmit întreaga lor compasiune domnului director Neculaie Parashiv, lui Codrin și Ciprian la trecerea în neființă a celei ce a fost soție și mamă. Dumnezeu să o ierte.

Salariații Băncii de Credit Cooperatist BANKCOOP SA Iași sînt alături de diretorul NICOLAE PARASCHIV la greaua pierdere suferită prin decesul soției.
Sincere condoleanțe.

Familiile Viziteu, Carciuc și Ailincăi sînt alături de familia Paraschiv în aceste momente de adîncă tristețe și îi transmit sincere condoleanțe.

■ Salariații societății comerciale ITA SA Iași transmit sincere condoleanțe familiei Popovici pentru decesul fulgerător al celui care a fost POPOVICI ION. (69515)

■ S.C. ITA S.A. Iași, filiala Hîrlău, transmite sincere condoleanțe familiei Popovici Ortansa, pentru pierderea ireparabilă a soțului și fostului coleg, POPOVICI IOAN.

Familia Halescu Dan aduce pe această cale un ultim omagiu și transmite sincere condoleanțe familiei îndoliate pentru ireparabila pierdere a celui care a fost profesor, inginer **MURGU GH. DUMITRU**, om de o deosebită noblețe sufletească. Lacrimi și flori pe tristul său mormînt.

Biroul Executiv și salariații FEDERALCOOP Iași sînt alături de domnul director al BANKCOOP Iași, Paraschiv Neculai, la durerea pricinuită de decesul soției.

Impresionată de dispariția neașteptată a celui care a fost un bun prieten și vecin POPOVICI ION familia Croitoru Valeriu transmite sincere condoleanțe familiei și tuturor rudelor apropiate. Dumnezeu să-l ierte!

■ Familiile Moldovan și Toiu sînt alături de Nicolae Paraschiv în aceste momente de adîncă tristețe, pricinuite de decesul soției. Sincere condoleanțe!

■ Colectivul echipei de fotbal F.C. LYNX adresează sincere condoleanțe colegului Ciprian Paraschiv, în aceste grele momente pricinuite de pierderea mamei.

■ Familia Tănase și colectivul firmei "Universal Occident" sînt alături de Gherasim Constantin în aceste momente grele pricinuite de pierderea fiului. Sincere condoleanțe!

■ Colectivul Cooperativei de Credit "Viitorul" este alături de dl. Paraschiv Niculae, la marea durere pricinuită de decesul soției. Sincere condoleanțe. (4313)

■ Lucrătorii Comisiei Județene și Cooperativelor de Credit din județul Iași sînt alături de dl. director Paraschiv Nicolae la greaua pierdere pricinuită de decesul soției. Sincere condoleanțe! (4311)

■ Familia Nolban Mihai regretă profund dispariția distinsei doamne PARASCHIV ELENA FLORICA și transmite sincere condoleanțe familiei îndoliate. Dumnezeu să o ierte. (69534)

■ Salariații Oficiului Rutier Iași, profund îndurerați de dispariția fulgerătoare a celui care a fost POPOVICI IOAN, transmit sincere condoleanțe familiei greu încercate. Odihnească-se în pace. (69602)

■ Familiile Chirilă C-tin, Căpățînă Gheorghe, Pascaru Gheorghe, Căpățînă Spiridon și Topliță Ana anunță cu nemărginită durere decesul cumnatului POPOVICI IOAN și transmit sincere condoleanțe familiei îndoliate. Nu-l vom uita în veci. (69529)

■ Familia prof. doctor Vasile Nechita este alături de familia Paraschiv Neculai la marea durere pricinuită de dispariția celei care a fost o adevărată fină - COCA PARASCHIV. Odihnească-se în pace! (69540)

COMEMORĂRI

De un an ne chinuim să te găsim, să te auzim și nu este posibil. Durerea și golul pe care ni l-ai lăsat nu le poate suplini nimeni și nimic. Ce să-i cerem bunului Dumnezeu? Decît să te ierte și să te odihnească în liniște și pace, ceea ce nu ai avut în lumea noastră. Pe 18 septembrie se împlinește un an de cînd fiul, fratele, cumnatul și unchiul nostru
ANDRICA GHE. JORJ
ne-a părăsit fulgerător. Slujba de pomenire are loc sîmbătă, 17 septembrie, la Cimitirul "Eternitatea" și la casa celui dispărut.
Dragul nostru, îți vom păstra o veșnică amintire.
Familia.

Se împlinesc 6 luni de lacrimi, singurătate și durere de cînd ne-a părăsit cel mai bun și scump soț, tată și tataie,
ORZ D. PETRU.
Noi nu te vom uita.
Comemorarea, sîmbătă, 17.09, la Cimitirul "Sf. Petru și Pavel".

Ne-a părăsit fulgerător, acum 7 ani, scumpul nostru soț, tată și bunic
CERNESCU VADIM
Comemorarea va avea loc la Cimitirul "Eternitatea", unde invităm pe toți cei care l-au cunoscut, duminică, ora 12,oo, parcela 13/I, în fața bisericii, stînga.

■ Astăzi se împlinesc șase luni de cînd s-a stins din viață în brațele mele bunica mea, ANICA VĂCESCU (născută Bădicu), după o lungă și grea suferință, lăsînd în viața mea un gol imens ce nu poate fi umplut, pentru că nu-i găsesc egal în bunătate și duioșie, în cinste și devotament. Nu te pot uita, scumpă și dragă bunică, deoarece în fiecare zi ce începe simt dor și durere, iar lacrimile sufletului meu îți umezesc florile de pe mormînt. Parastasul duminică, 18 septembrie 1994, la Biserica "Sf. Neculai" din Tătărași.

■ La 18 septembrie 1994 se împlinesc 2 ani de cînd m-a părăsit neașteptat și pentru totdeauna dragul meu soț, MIRCEA CHIRIAC. Îi păstrează o pioasă amintire și mii de lacrimi pe tristul său mormînt îndurerata sa soție, Eugenia Chiriac. Cei ce l-au cunoscut și vor să participe la ceremonia religioasă sînt așteptați la orele 9,00, la cimitirul Buna Vestire - CUG.

MATRIMONIALE

■ Tînăr brunet, 27/1,85/80, sergent angajat, doresc cunoștință domnișoară, 20-25 ani, pentru prietenie, eventual căsătorie. Aștept răspuns în "Monitorul". Rog seriozitate. Ovidiu.

■ Doi tineri simpatici, brunet 22/1,75/70 și șaten 21/1,80/75, căutăm însoțitoare pentru o petrecere în sîmbăta care urmează. Răspuns urgent la această rubrică, pînă sîmbătă inclusiv, pentru Fred și Barney.

■ 32/1,70/70, caut damă pentru prietenie. Tel. 121517, luni 9,00-12,00. (69140)

■ Titrat, pedant, plăcut; 1,69/40/77, efectiv aparte, cu simț practic și în afaceri, deosebit, dar fără mari succese din cauza neîmplinirii în viața particulară, care este fără sens. Doresc să iubesc un copil deosebit cu o mamă superbă care să merite totul. OP 1, CP119.

■ Intelectuală, 30/1,67/56, fără precedent în căsătorie, doresc să cunosc intelectual ortodox adevărat. O.P. 10, C.P. 2003.

■ Plăcută, distinsă, caut în vederea unei prietenii sincere (căsătorie) intelectual 25-50 ani, situație materială foarte bună. UNA. Răspuns în "Monitorul". (69474)

■ Domnișoară, salariată, 26 ani, 1,60, caut tînăr sufletist pentru căsătorie. Telefon 122981, între orele 13,00-15,00. Rog seriozitate.

MULȚUMIRI

Elevii școlii "Vasile Conta", corp B, mulțumesc firmei S.C. SPECON, domnului inginer Berechet Gheorghe pentru cadou oferit la început de an școlar.

■ Părinții a căror copii și-au dobîndit dreptul de intrare în clasa a IX-a prin consultații, mulțumim inspectorului școlar general, Rodica Luca, pentru grija, receptivitatea, corectitudinea și promptitudinea cu care a acționat în rezolvarea cazurilor, în spiritul moralității și dreptății. Dumnezeu să vă aducă bucurie și să vă dea sănătate!

■ Un grup de tineri profesori de specialități diferite aduce mulțumiri, urări de sănătate și satisfacții plenare, domnișoarei profesor Rodica Luca - inspector școlar general și prof. V. Dumitriu - inspector la serviciul personal pentru efortul de a imprima stilul de muncă al inspectoratului, pentru transparența, corectitudinea și moralitatea de care a fost frustrată ani de-a rîndul această instituție.

MESAJE

■ Dl. Cristei Constantin, taxi-parti, Dacia Break roșu IS-01-GEY, aduceți urgent cheia apartamentului în care ați stat și banii ce-i datorați. Fam. S. (69160)

■ Pentru Cătălina, 21 ani. Aștept telefon: 167439. Gabi. (69146).

■ Ovidiu, sergent angajat. Sună, te rog la 220287, după ora 13,00. Cătălina. (69145)

■ Fani Elvis: Aștept! 171512.

■ Secretul Marii Doamne pentru neinițiați (conține numerele dvs. norocoase la LOTO etc.). Aștept răspuns în "Monitorul", pentru dr. Maximilian. (69409).

■ Ovidiu, sergent. Vino te rog sîmbătă la ora 11,30, la intrarea în Grădina de Vară. (69507)

■ Mihai Eugen, fiul lui Iancu și Catinca din satul Frenciugi, cu serviciul la IAS Cemei Timișoara, este chemat la data de 2 noiembrie 1994, ora 8,00, la Judecătoria Iași, în dosarul civil nr. 1005/1993 privind succesiunea rămasă după Iancu Mihai și Catinca Mihai. (4296).

■ Student boboc, salariat, 22/172, destul de drăguț, subțire, modest, doresc să cunosc o tînără sufletistă pentru prietenie sinceră și durabilă. (69534)

În atenția
candidaților la concursul pentru ocuparea postului de REPORTER la cotidianul "Monitorul":

Concursul va avea loc duminică, 18 septembrie 1994, orele 10.00, la sediul cotidianului "Monitorul"

INTEGRAMA NOROCOASĂ

concurs zilnic, organizat de cotidianul MONITORUL și Radio NORD-EST.

Premiu: 10.000 lei

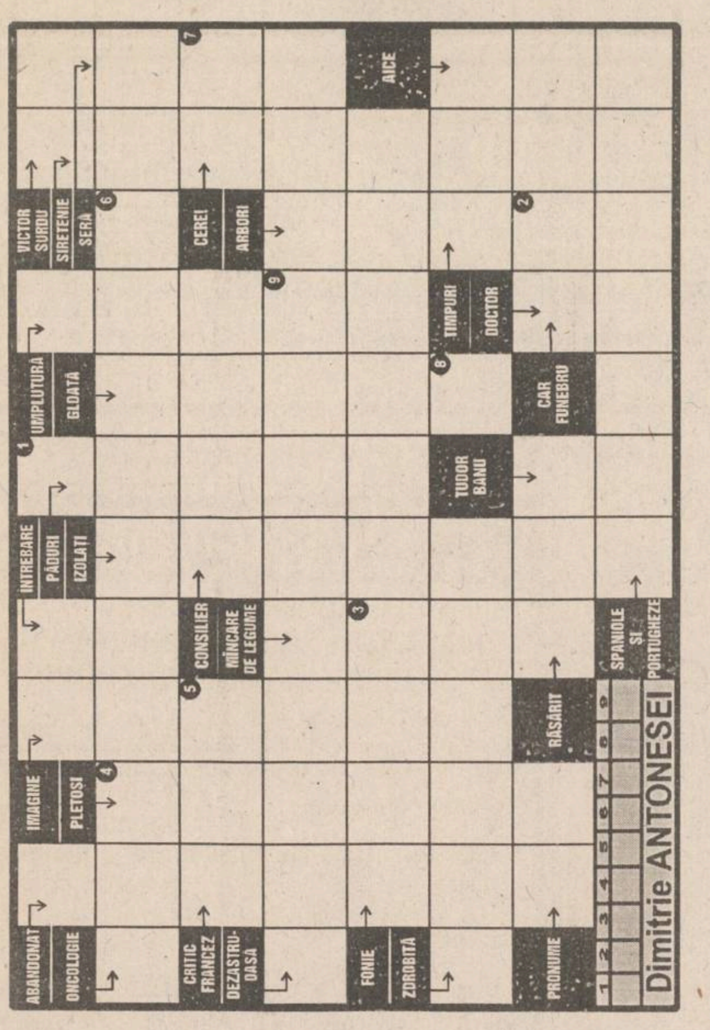

Soluția integramei reprezintă numele unui aparat care înregistrează începutul și sfîrșitul unei acțiuni sau fenomen.

ATENȚIE! Formularele completate cu soluția corectă a concursului INTEGRAMA NOROCOASĂ se vor depune, astăzi, între orele 9 - 16, la centrul de primire a anunțurilor al cotidianului MONITORUL, deschis la magazinul MATERNA. Tragerea la sorți se va transmite în direct la RADIO NORD-EST (72,44 FM).

NU UITAȚI! ÎN FIECARE ZI INTEGRAMA NOROCOASĂ VĂ OFERĂ 10.000 lei!

Soluția integramei de joi, 15 septembrie, este: CRATOGEN.

Cîștigătorul concursului este HORIA CONSTANTIN TUTULAN (talon nr. 213), desemnat de Costică Tihan, controlor trafic aerian la turnul de control al Aeroportului Iași.

monitorul FORMULAR DE CONCURS

Număr de concurs	16.09.1994
SOLUȚIA	Rămîne la organizatori

Nume.............................. Prenume..................
BI seria .... nr..................... Tel................................
Adresa...
Vîrsta........ Profesia..

Se depune la centrul de primire a anunțurilor al cotidianului MONITORUL, deschis la magazinul MATERNA, astăzi, 16.09.1994, între orele 9.00-16.00. Tragerea la sorți a cîștigătorului va avea loc tot astăzi și va fi transmisă în direct de Radio NORD-EST (72,44 FM) între orele 19.00-22.00.

monitorul MATCĂ

Număr de concurs	16.09.1994
SOLUȚIA	Rămîne la participant

Nume.............................. Prenume..................
BI seria .... nr..................... Tel................................

MONITORUL
INTEGRAME
GIGANT

Dacă vă place să rezolvați INTEGRAME GIGANT..

..atunci cumpărați neapărat INTEGRAME Monitorul GIGANT

RADIO NORD-EST IAȘI
72,44 FM - STEREO

Informații de ultimă oră și comentarii sportive, concursuri și interviuri - în cadrul emisiunii sportive

EMISIE DIN ALERGARE

Punctul de atracție al emisiunii, transmisia directă a meciului de fotbal LYNX Iași - BUCOVINA Suceava.

Sponsorul concursului (pe teme sportive) "Balonul rotund" - *Agenția de Turism NET.*
Sponsorul concursului de pronosticuri sportive "Radio-Prono" - *Radio NORD-EST.*

Sponsorul emisiunii Agenția de Turism NET

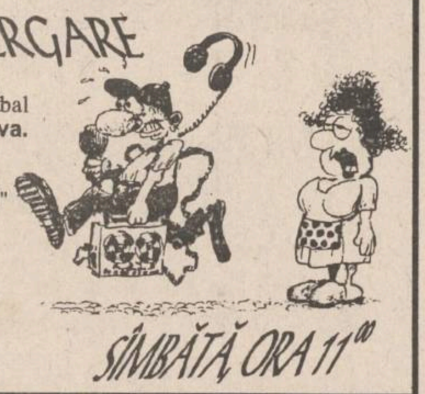

SÎMBĂTĂ ORA 11⁰⁰

TELEFON 032/142446, 146363.

Evenimente cinematografic

"Salvați-l pe Willy!" ("Free Willy")

Producție a studiourilor "WARNER BROS", SUA, 1993.
Scenariul: KEITH A. WALKER și COREY BLECHMAN.
Imaginea: ROBBIE GREENBERG.
Muzica: BASIL POLEDOURIS.
Regia: SIMON WINCER.
Cu: JASON JAMES RICHTER (Jesse), LORI PETTY (Rae Lindley), AUGUST SCHELLENBERG (Randolph), JAYYNE ATKINSON (Annie Greenwood), MICHAEL MADSEN (Glen Greenwood), MICHAEL IRONSIDE (Dial), RICHARD RIEHLE (Wade).
Distribuitor: GUILD FILM ROMANIA.

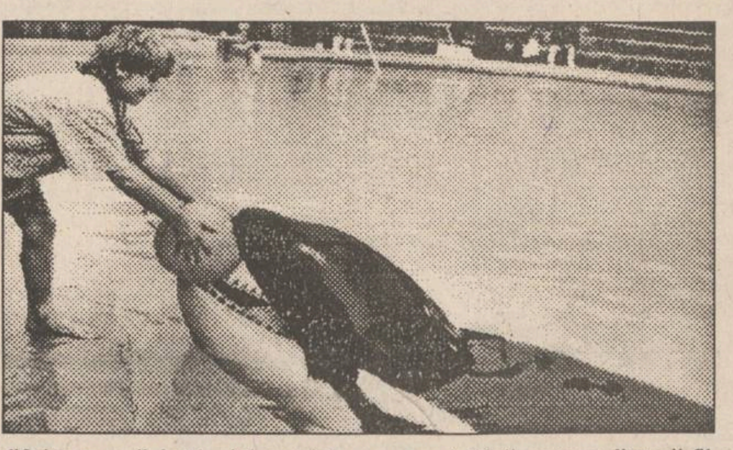

Foto: Secvență din film

De la "Moby Dick", ecranizarea romanului lui H. Melville realizată, în 1956, de către John Huston, spectatorii noștri n-au mai avut ocazia să poată vedea un film artistic avînd ca erou principal o balenă ucigașă. Iată de ce "Salvați-l pe Willy!", premiera cinematografică a acestei săptămîni, cu un cetaceu pe post de vedetă, constituie un eveniment, mai ales pentru copii și tineri, întotdeauna, sensibili față de viețuitoarele care nu cuvîntă. Simon Wincer, originar din Australia, autorul unor filme care au rulat cu succes în America, este un regizor mare iubitor de animale și de natură. De aceea el a fost foarte încîntat de a turna un film axat pe o aventură cu un pui de balenă ucigașă. "Am o fermă chiar la marginea Melbourne-ului", mărturisește Simon Wincer, "unde îmi place să călăresc în spațiile largi. Între 5 și 18 ani am crescut într-o casă în Sidney Harbour, pe malul oceanului, așa încît am petrecut mult timp navigînd și făcînd surf. Bineînțeles, filmul «Salvați-l pe Willy» trezește două din cele mai mari iubiri ale mele: lumea animalelor și lumea mării". Ambiția regizorului Wincer a fost aceea de a oferi o poveste fascinantă despre legăturile misterioase ce se pot naște între membrii unor specii diferite: un copil de 12 ani și un pui de balenă "orca" (cu o lungime de 7 metri și o greutate de 3,5 tone). Copilul se numește Jesse, un băiat abandonat, fără familie, un suflet rătăcit, nesupus nimănui. Aruncat de către mama sa de la un îngrijitor la altul, Jesse este un "copil al străzii", unul din viitorii infractori. Fiind ridicat de polițiști, la miez de noapte, datorită unor mici furtișaguri, Jesse are de ales: ori stă cu noii părinți adoptivi și își ispășește vine făcînd curățenie în parc, ori merge direct la școala de corecție. Dintre două rele, el alege să rămînă în parc și să-l ajute în muncă pe administratorul bazinului cu animale marine. Surprinzătoare pentru Jesse este prietenia pe care o va lega cu antrenoarea Rae Lindley, cu mecanicul parcului și mai ales cu Willy, locuitorul cel mai neprietenos al bazinului. O relație bazată pe încredere reciprocă și afecțiune se înfiripă între cei doi - copil și cetaceu. Pe măsură ce Jesse învață să comunice cu Willy și să-i cîștige prietenia, magnifica orcă răspunde cu serii întregi de salturi uluitoare, rostogoliri și scufundări, dovedindu-se receptiv la dresură și apt să execute "numere" senzaționale în cadrul unor spectacole cu public. Dacă redactarea scenariului a fost simplă, ceva mai dificil pentru realizatorii filmului a fost să găsească interpreții pentru cele două roluri principale. Jason James Richter a fost ales din rîndul a peste 4000 de băieți care au dat probe pentru rolul lui Jesse. "Jason este minunat pentru că e natural și spontan" subliniază Simon Wincer. "E un copil care nu a avut vreme să învețe trucurile meseriei. Jason a apărut fără o idee preconcepută, despre felul în care să se comporte, fiind foarte proaspăt și deschis". Celălalt obstacol și cel mai dificil a fost aflarea unei balene care să-l poată interpreta pe "Willy". "Am căutat peste tot această balenă" își amintește Jennie Lew Tugend, producătoarea filmului. În sfîrșit, am descoperit-o, în Mexico City, într-un bazin, într-un parc. Se numea Keiko și era un exemplar de 7 ani al teatrului acvatic al parcului, un cetaceu cunoscut și iubit în tot Mexicul pentru blîndețea și afecțiunea sa naturală pentru copii. Grația, frumusețea și puterea lui Keiko l-au făcut să fie întruchiparea perfectă a imaginii lui Willy."

(Cinematograful "Victoria", 16-18.09.1994, orele: 9, 11, 13, 15, 17, 19; 19-22.09.1994, orele 9, 11.)

Constantin PETRILĂ

HOROSCOP

BERBEC
(21 mart. - 20 apr.):

✋ Nu dați atenție cîrcotașilor, ei găsesc întotdeauna un motiv de nemulțumire. Și în plus, nu tratați ca pe o ofensă personală orice observație critică.

TAUR
(21 apr. - 20 mai):

👌 Unele probleme se rezolvă de la sine, condiția e ca dvs. să nu le puneți bețe în roate dintr-o grijă exagerată. Întîmplarea joacă de multe ori un rol important.

GEMENI
(21 mai - 21 iun.):

✋ Încercați să fiți mai maleabil(ă) în disputa pe care o aveți cu cei apropiați. Nu e sănătos nici să lăsați de la dvs. prea mult, dar nici să vă încăpățînați excesiv.

RAC
(22 iun. - 22 iul.):

👍 Dacă nu reușiți să obțineți ce vreți din prima încercare, nu demobilizați, reluați asediul pînă ce reduta va cădea. Norocul nu vă ocolește.

LEU
(23 iul. - 22 aug.):

✋ Nu exagerați dimensiunile eșecului, dramatizați prea mult în chestiunile legate de orgoliu. Dacă vi se face o ofertă, amînați cu diplomație răspunsul.

FECIOARĂ
(23 aug. - 22 sept.):

✋ Situația din jur nu vă este chiar indiferentă, deși în aparență nu aveți nici de pierdut, nici de cîștigat de pe urma ei. Tatonați terenul.

BALANȚĂ
(23 sept. - 22 oct.):

👌 Surprizele se țin lanț, dar nu vă sînt nefavorabile. Atît doar că ele vă descumpănesc, punîndu-vă în fața unor decizii rapide, lucru care vă este peste mînă.

SCORPION
(23 oct. - 21 nov.):

👍 Invitația nu este lipsită de o semnificație ascunsă, rămîne s-o descoperiți pe măsură ce intrați în situație. Cîștigurile nu sînt de disprețuit.

SĂGETĂTOR
(22 nov. - 21 dec.):

👍 Sînteți în așteptarea unui răspuns destul de important. Momentul este propice pentru dublarea activității profesionale.

CAPRICORN
(22 dec. - 19 ian.):

👍 Aveți grijă să nu transformați compromisul politic în compromis moral. Concesiile de moment sînt reciproce, așa încît e bine să țineți echilibrul.

VĂRSĂTOR
(20 ian. - 18 febr.):

👎 Amenințarea e doar potențială, asta nu înseamnă că ea planează asupra dvs. Căutați să judecați situația în mare și renunțați la orice speculații.

PEȘTI
(19 febr. - 20 mart.):

👌 Vă aflați într-o formă deosebită, sub toate aspectele. Nu e un motiv să faceți excesuri, nici să vă îngăduiți un respiro. Importantă e profesiunea.

LEGENDA:

👎 - vă paște ghinionul
✋ - prudența e mama înțelepciunii
👍 - n-aveți nimic de pierdut
👌 - șansa vă surîde

AGFA
Agfa
FILM
garantează calitatea fotografiei dvs.
Cuza Vodă 9, Tel. 113846

elicom PAGING
Tel:116772; 117300, Fax 117956

Vă transmite operativ mesajele personale în:
Iași, București, Constanța, Pitești,
Oradea, Sibiu și Craiova
MOTOROLA

PAGER-UL DVS. VĂ SCOATE DIN MULȚIME!

Monitorul cotidian de informații
monitorul expres

Str. Smîrdan nr. 5 ■ Tel. 17.25.57 (centrala) ■ Fax 14.45.77 ■ Publicitate tel./fax 14.47.76

■ REDACTOR ȘEF - Dan Radu
■ REDACTOR ȘEF ADJUNCT - Ovidiu Șimonca
■ SECRETAR GENERAL DE REDACȚIE - Eugen Leonte

ȘEFI DEPARTAMENTE:
■ Eveniment local: Toni Hrițac (int. 14)
■ Eveniment național și internațional: Cristian Racu (int. 19)
■ Economic: Costel Stroescu (int. 24)
■ Cultură: Dorin Popa (int. 19)
■ Sport: Eugen Florescu (int. 17)
■ Redactor de serviciu: Ion N. Oprea (int. 20)
■ Fotoreporter: Constantin Plop
■ Grafică: Lucian Amarii, Daniel Melinte
■ Publicitate: Cristina Labonțu (int. 18, fax 144776)
■ Difuzare: Mihai Tudose (int. 15)
■ Contabilitate: Antoneta Filip (int. 13)

NORD-EST PRESS
- agenție de presă -
Str. Smîrdan nr. 5 ■ Tel. 17.25.57 (centrala) ■ Tel/Fax 27.04.13
■ EDITOR: Mona Dîrțu

EDITOR
NORD-EST
Str. Smîrdan nr. 5 ■ Tel. 17.25.57
■ Fax 14.45.77

Director general:
ALEXANDRU LĂZESCU
Director editor:
FLORIN ZAMFIRESCU
Director de marketing:
CEZAR CALUSCHI
Director executiv:
GABRIEL RUSU

ABONAMENTELE se pot face la orice Oficiu Poștal din țară.
MONITORUL figurează în catalogul Presei interne la poziția 838.

TIPAR OFFSET: MULTIPRINT, Iași str. Sf. Lazăr nr. 49

CENTRALA [illegible] ARĂ

IAȘI - pag. 3A

Cum vor fi distribuite locuințele pentru tinerii căsătoriți

primii de pe listă vor alege tot ce-i mai bun

NAȚIONAL - pag. 5A

Delegația permanentă a PDSR a luat locul fostului CPEx al PCR

a fost rezolvată astfel și problema partidului unic

IMPORTANT

Această ediție a MONITORULUI conține și secțiunea C, o secțiune de informații economico-financiare

SECȚIUNEA A

ȘTIRI, OPINII, COMENTARII

SÎMBĂTĂ
DUMINICĂ
17-18 septembrie
1994
An IV,
Nr. 218 (974)
12 + 8 PAGINI
250 LEI

cotidian de informații
Monitorul

Înainte de a anunța Poliția, Salvarea sau Pompierii, sunați la MONITORUL!
Telefoane:
17.25.57
14.56.10

Director onorific: AUREL LEON
Redactor șef: DAN RADU

Prefectul Dan Gâlea dovedește că poate aplica legea atunci cînd vrea

Procuratura a mușamalizat "afacerea agronomilor" de la SAZPIC Miroslava

Prim-procurorul Parchetului de pe lîngă Tribunalul Județean Iași, Dan Bădărău. În medalion, prefectul Dan Gâlea

Printr-o adresă trimisă prim procurorului Parchetului de pe lîngă Curtea de Apel Iași, prefectul Dan Gâlea contestă soluția de scoatere de sub urmărire penală a directorului S.C. SAZPIC S.A. Miroslava, Dan Podaru, dată de Parchetul de pe lîngă Tribunalul Județean Iași.

La începutul anului 1994, Prefectura a sesizat organele de urmărire penală pentru a dispune trimiterea în judecată a directorului SAZPIC S.A. Acesta a fost învinuit că a diminuat ilegal patrimoniul unității, prin acordarea suprafeței de 14 ha teren unor salariați care, ulterior, au fost împroprietăriți de Comisia Județeană de aplicare a a Legii 18/1991. Prin aceasta, unitatea a fost prejudiciată de 4,73 milioane lei, numai în 1993. După cercetarea dosarului, Parchetul de pe lîngă Tribunalul Județean Iași a dispus scoaterea de sub urmărire penală a directorului Dan Podaru, prin Ordonanța din 16 mai 1994.

Pentru a-l mai disculpa pe directorul Sazpic, în ordonanța Parchetului se reține că patrimoniul unității a fost diminuat de directorul Dan Podaru în baza notei telefonice nr. 82/12.12.1991, transmisă de Ministerul Agriculturii prin Direcția Agricolă Iași **"prin care se ordonă ca specialiștii din agricultură să primească în proprietate cîte 5000 mp teren agricol..."**.

Prefectul Dan Gâlea contestă această soluție considerînd că a fost dată ca urmare a interpretării eronate a Legii 18/1991, cît și a notei telefonice amintite.

În continuare, în adresa prefectului se arată că **"în primul rînd nota telefonică nu este dată de Ministerul Agriculturii, ci de către un director de la Direcția Agricolă Iași** (Ion Bordeianu - n.n.), **unitate care nu este for tutelar al S.C. Sazpic S.A. Miroslava"**. Ținînd cont de aceste vicii ale Ordonanței Parchetului de pe lîngă Tribunalul Județean Iași, prefectul Dan Gâlea a solicitat prim-procurorului Parchetului de pe lîngă Curtea de Apel să constate că ordonanța contestată este lipsită de suport legal și să trimită în judecată pe Dan Podaru și Ion Bordeianu (semnatarul notei telefonice incriminate), cu impunerea de despăgubiri.

Totodată, în finalul adresei se cere ca Parchetul de pe lîngă Curtea de Apel să solicite instanței de judecată anularea titlurilor de proprietate obținute ilegal de 56 de persoane pentru terenuri ce aparțin S.C. Sazpic S.A. **(N. MANOLIU, C. OPREA)**

Șomerii pot primi credite pentru inițierea unor activități productive

- **nu vor fi creditate activitățile de comerț, indiferent de natura acestora**

De curînd, prin Legea 57/1994, au fost modificate unele prevederi și de asemenea au intrat în vigoare o serie de amendamente la Legea 1/1991 privind protecția socială a șomerilor și integrarea lor profesională. Cea mai importantă dintre ele se referă la posibilitatea acordării de credite cu dobîndă redusă șomerilor care doresc înființarea unor întreprinderi mici și mijlocii. În acest mod, 50% din dobînda bancară aferentă creditului acordat va fi suportată de la buget. **Constantin Moraru**, economist în cadrul Oficiului forțelor de muncă Iași, ne-a precizat următoarele în legătură cu acordarea acestor credite: **"Conform legii, șomerul care dorește inițierea unei acțiuni productive are obligația să angajeze minimum 50% din personal tot din rîndul șomerilor. Dacă întreprinderea nou creată își dovedește rentabilitatea, angajații din rîndul șomerilor trebuie să fie menținuți în posturi pe o perioadă de minim 2 ani. Creditele se vor acorda numai după întocmirea unor studii de fezabilitate ale activității viitoarelor societăți și după ce aceste studii vor primi avizul din partea reprezentanților Direcției Muncii și Protecției Sociale și avizul băncii creditoare. Nu vor fi finanțate proiectele care au prevăzut ca obiect de activitate exclusiv comerțul. Rambursarea creditelor (ratele lunare, perioada de grație, valoarea unei rate lunare, durata rambursării etc.) urmează să fie stabilite în următoarele săptămîni de către Ministerul Muncii și Protecției Sociale, împreună cu Banca Națională a României"**. De semnalat este faptul că la data de 16 septembrie 1994 în evidențele Oficiului forțelor de muncă Iași erau înregistrați 73.644 șomeri. Dintre aceștia, 13.614 nu mai aveau nici o sursă de venit sigură, expirîndu-le perioada de 18 luni a acordării ajutorului de șomaj sau alocației de sprijin. **(Sandu TACU)**

Din S.U.A., pentru MONITORUL

Clinton va ușura situația imigranților

Președintele Clinton urmează să semneze o nouă lege, care va ușura mult situația imigranților ilegali din această țară. Conform acestei legi, ei vor putea rămîne în America pînă la obținerea rezidenței definitive (green card) și nu vor trebui să se întoarcă în țările lor, cum este cazul în prezent. În plus, condițiile de obținere a rezidenței vor fi ușurate. Se crede că peste 50,000 de indivizi vor beneficia imediat de această lege, inclusiv cei care și-au depășit șederea legală oferită de viza de intrare sau au fost introduși clandestin în America. Totuși, ei vor trebui să plătească în jur de 750 dolari, în amenzi și alte cheltuieli legate de cererea de rezidență. Legea, după semnare, va intra probabil în efect la 1 octombrie anul acesta și va fi valabilă doar pînă în 1997. Chiar și cei ce au cereri depuse pentru azil politic se pot califica sub noua lege, care va lua în considerare situația lor familială (daca au rude apropiate în America) și cea profesională (cei cu pregătire universitară sau capacități deosebite vor fi favorizați).

Noile condiții în care studenții pot primi bursă

Guvernul a aprobat ieri hotărîrea privind acordarea de burse și alte ajutoare pentru studenții și elevii de la cursurile de stat. Bursa de merit pentru studenți va fi de 61.000 lei iar pentru elevi de 5300 lei. Bursa de studii pentru studenți va fi de 42.000 lei și de 61.000 lei pentru cei care urmează cursurile post-universitare. Bursa socială va fi de 38.300 lei, pentru studenți, de 15.000 lei, pentru elevii claselor 1-8 și de 22.000 lei pentru elevii claselor 9-12.

Bursa socială se acordă pentru studenții care provin din familii cu un venit brut pe membru de familie de pînă la 60.000 lei. Bursa de studii va fi condiționată de o medie minimă de 8,00 pentru învățămîntul tehnic, agricol și profilele matematică, fizică și chimie și 8,50 pentru celelalte profiluri. Condiția de medie pentru bursa de merit rămîne aceeași (9,50 și, respectiv, 9,80). Hotărîrea prevede și păstrarea ajutoarelor sociale, a gratuităților și reducerilor de tarife pentru elevi și studenți.

În aceeași ședință de guvern s-a aprobat și proiectul de fezabilitate pentru dezvoltarea Centrului de primire a minorilor din municipiul Iași. **(Adrian GROM)**

ÎN INTERIOR

Creștere spectaculoasă a acțiunilor criminale în Iași

au avut loc șapte crime și tentative de crimă în numai 72 de ore

pag. 2A

Protestul elevilor de la Liceul "Racoviță" continuă

liceenii refuză să intre la cursuri

pag. 3A

Dolarul dă semne de nervozitate

o prognoză a tendinței de variație a monedei americane

pag. 4A

Continuă hărțuirea Frontului Popular din Moldova

Procuratura republicii este decisă să excludă din viața politică acest partid

pag. 5A

NOUTĂȚILE ZILEI

ÎNTÎLNIRE: Economiștii Convenției Democratice și premierul Nicolae Văcăroiu se vor întîlni miercuri, 21 septembrie a.c., la Palatul Victoria, în cadrul consultărilor Guvern-partide politice, pe tema proiectului Legii pentru accelerarea privatizării. Inițial, Executivul a propus pentru reuniune ziua de luni, 19 septembrie a.c., dar Comitetul Executiv al CDR a avansat data de 21 septembrie pentru întîlnire.

CÎȘTIG FABULOS: La cazinoul din hotelul brașovean "Aro", Nelutu Cizmaru a cîștigat într-o singură seară, la Black Jack, suma de 23.000 dolari. Faptul i-a găsit nepregătiți pe managerii cazinoului, care, neavînd importanta sumă de bani la dispoziție, a trebuit să o aducă, cu o zi întîrziere, de la Tîrgu Mureș. Surse de încredere din lumea interlopă a Brașovului au declarat Agenției Mediafax că Nelutu Cizmaru nu are o meserie stabilă, îndeletnicindu-se, în general, cu schimbul valutar.

SINUCIDERE AMÎNATĂ: Joi, în jurul orei 17.30, după ce a fost împiedicată de poliție să-și dea foc și urcată cu forța într-o salvare, Ana Potcoavă, lidera greviștilor foamei anti-"Caritas", a fost dusă la sediul Poliției municipale, unde a avut o discuție cu comandantul Virgil Ardeleanu. După această întrevedere, Ana Potcoavă a fost internată la Clinica medicală nr.2, în Salonul 19. În urma analizelor care i s-au făcut, a rezultat că suferă de cardiopatie ischemică. Medicii de gardă i-au administrat o doză mare de calmante. Pe tot parcursul nopții de joi spre vineri, salonul în care se afla a fost păzit de patru polițiști. De pe patul de spital, Ana Potcoavă a declarat presei: **"Vreau să mor pentru că nu mai pot suporta nedreptatea într-o țară condusă de mafioți. Mă voi duce și mă voi sinucide în liniște, netulburată de nimeni"**. După lungi discuții cu ea, persoanele apropiate au reușit, totuși, s-o convingă să renunțe la ideea sinuciderii. Vineri, 16 septembrie, după ce a fost externată, Ana Potcoavă a declarat numeroșilor ziariști strînși în jurul ei că nu renunță la luptă și că se pregătește să plece la Haga pentru a se adresa Tribunalului internațional. În aceeași zi la ora 14.00, lidera greviștilor foamei anti-"Caritas" a fost văzută în incinta școlii ajutătoare din Cluj, unde și-a reluat activitatea de profesoară de limba română.

VA FI APĂ ÎN DACIA: Ieri, Petre Vasluianu, directorul tehnic al Regiei Autonome Apă-Canal Iași, ne-a informat că astăzi și mîine încetează măsura aplicată în cursul acestei săptămîni de sistare a furnizării apei reci la asociațiile de locatari din cartierul Dacia, care nu au achitat la termenele stabilite contravaloarea serviciilor prestate. Începînd de luni, 19 septembrie, RAJAC va relua întreruperea furnizării apei reci la asociațiile din cartierul Dacia care au restanțe. Totodată, se va extinde aplicarea măsurii și la asociațiile din cartierul Alexandru cel Bun, unde valoarea totală a datoriilor se ridică la peste 150 milioane lei. **(Cornellu OPREA)**

REZERVIȘTI, LA ARME! Președintele Statelor Unite, Bill Clinton, a aprobat joi convocarea a 1.600 de rezerviști, pe o perioadă de 90 de zile, pentru a susține acțiunea ce va fi întreprinsă în Haiti. Cei convocați nu fac însă parte din trupele combatante, a declarat Secretarul de stat american cu probleme de apărare, William Perry, citat de REUTER. Domeniile în care aceștia vor activa sînt: tactica de luptă aeriană, operațiuni portuare, poliție militară, medicină militară, precum și chestiuni civile.

ADIO, ZEL IAȘI: Pînă la sfîrșitul anului 1994 se va începe activitatea în patru zone libere: Constanța-Sud-177 ha, Sulina-100 ha, Brăila-65 ha și Galați-130 ha, au declarat Agenției Mediafax surse din Ministerul Transporturilor. De asemenea, în perioada 1995-1996, se preconizează înființarea și începerea activității zonelor libere Drobeta-Turnu Severin, Arad, Giurgiu, Oradea și Satu-Mare, iar în perioada 1997-2000 în zonele Turnu Măgurele, Iași-Cristești, Basarabi și Aeroporturile Mihail Kogălniceanu și Cluj. Pentru aceasta se vor efectua lucrări de îmbunătățire a infrastructurii în perimetrele zonelor libere corelate cu structura și nivelul activităților desfășurate. Efortul financiar estimat pentru primul an de funcționare al zonelor libere Galați, Brăila, Costești-Iași, Basarabi, Curtici-Arad și Oradea este de 1,540 milioane dolari, au precizat aceleași surse.

PLANURI SECRETE: În expunerea făcută la colocviul parlamentar "Europa Centrală și minoritățile sale naționale", în locul Ministrului Apărării, Gheorghe Tinca, plecat în Polonia, secretarul de stat la MApN, Mircea Pașcu, a afirmat că minoritățile naționale pot crea climatul necesar acordării drepturilor pe care le solicită, numai subscriind total și angajat la loialitatea față de statul român. În altă ordine de idei, Pașcu a declarat că armata trebuie să ia în calcul manifestări violente ale minorităților naționale, generate de acțiunile separatiste pe care acestea le-ar desfășura: de aceea MApN a conceput planuri secrete de răspuns la manifestările violente, care sînt activate la cererea conducerii politice a statului. Dezvăluirea existenței acestor planuri este eficientă, în opinia secretarului de stat al MApN, deoarece are un rol pozitiv asupra extremiștilor, făcîndu-i să se gîndească asupra atitudinii adoptate.

Coca-Cola® Coca-Cola Coca-Cola®

31 de biciclete gratis va ofera Coca-Cola

Vreți să cîștigați o bicicletă precum și multe alte premii?

Participați la concursul organizat de Compania de Îmbuteliat COCA-COLA Iași în orașele Iași, Bacău, Suceava, Piatra Neamț, Bîrlad, Roman și Vaslui.

Depunînd trei capace de la sticla de
COCA-COLA de 1 litru
la unul din magazinele în care este organizat concursul puteți deveni fericitul posesor al uneia dintre cele 31 de biciclete oferite de Coca-Cola

Aflați mai multe informații citind afișele cu regulamentul concursului, aflate la punctele de desfacere a produselor COCA-COLA din orașele menționate.

Premiul I
1 bicicletă
Mountain-Bike

Premiul II
1 navetă COCA-COLA
3 tricouri COCA-COLA
1 borsetă COCA-COLA
1 șapcă COCA-COLA

Premiul III
1 navetă COCA-COLA
2 tricouri COCA-COLA
1 șapcă COCA-COLA

Coca-Cola® Coca-Cola Coca-Cola®
Calea Chișinăului nr. 47
telefon 032/231000

® "COCA-COLA" și designul Sticlei Contur sînt mărci înregistrate ale THE COCA-COLA COMPANY

MONITORUL DE IAȘI

Cadrele didactice din Iași au ales: "sindicate independente față de politică"

Ieri, cu începere de la ora 18,00, în Sala de Consiliu a Inspectoratului Școlar Județean Iași s-a desfășurat o ședință a liderilor Uniunii Sindicatelor Libere din Învățămîntul Preuniversitar Iași. Gheorghe Isvoranu **(foto)**, președintele U.S.L.I.P. s-a declarat îngrijorat de numărul mic al celor prezenți în sală (20 de lideri) și de faptul că multe cadre didactice au părăsit sindicatele. "La ora actuală se pune problema existenței sau inexistenței sindicalismului în România", a afirmat Gheorghe Isvoranu. În privința opțiunii cadrelor didactice, privind problema scindărilor sindicale la nivel de confederație, opinia a fost unanimă: constituirea unei federații în învățămînt, politică, independentă eventual o confederație a bugetarilor. "Să nu ne mai aliem cu șoferii și minerii", au spus cîțiva lideri sindicali. Sindicatele cadrelor didactice din Iași au intrat într-un plin proces de reorganizare: pînă la data de 8 octombrie vor fi făcute alegeri la nivelul organizațiilor din unități, iar la 15 octombrie se vor desfășura alegerile liderilor la nivel de județ. **(Dan FODOR)**

În instanțele ieșene nu sînt suficienți judecători

Deși schema de personal a instanțelor de judecată din județul Iași a fost suplimentată cu 6 posturi, prin încadrarea unor absolvenți ai promoției 1994 a Facultății de Drept, nici în momentul de față numărul judecătorilor nu este suficient, comparativ cu numărul cauzelor aflate pe rol. Începînd cu data de 1 septembrie, la nivelul instanțelor ieșene au fost promovați cinci judecători. Magistrații Leucadia Roșculeț, Traian Șvabu și Angel Popescu au fost numiți, prin decizia Ministerului de Justiție, judecători la Tribunalul Iași. Pînă la data de 1 septembrie, cei trei judecători și-au desfășurat activitatea în cadrul Judecătoriei Iași. Tot începînd cu această dată, Georgeta Buliga și Ioana Zugrăvel, judecători la Tribunalul Iași, au fost promovate la Curtea de Apel Iași. Deși schema Tribunalului Iași a fost suplimentată cu un post de judecător, volumul de dosare pe care le are de soluționat această instanță este imens. "Facem tot mai greu fașă acestei situații", ne-a informat Neculai Flavian, judecător la Tribunalul Iași". Marți, 13 septembrie, de exemplu, am avut pe rol aproape 20 de dosare. Sperăm însă ca, odată cu înființarea noilor instanțe de la Hîrlău și Răducăneni, să scadă numărul cauzelor pe care trebuie să le soluționăm", a mai precizat acesta. Se pare că instanța din Răducăneni își va începe activitatea abia la sfîrșitul acestui an. La Hîrlău, noul sediu va fi dat în folosință la începutul anului viitor. **(A. SCUTELNICU)**

A crescut numărul acțiunilor criminale în județul Iași

În numai 72 de ore s-au comis șapte omoruri și tentative de omor

■ *orbit de gelozie, un individ din Tg. Frumos și-a sugrumat nevasta cu o pereche de chiloți*

În cursul săptămînii trecute, în numai 72 de ore, pe raza județului Iași, s-au comis șapte omoruri și tentative de omor. Prim-procurorul Parchetului de pe lîngă Tribunalul Iași, Dan Bădărău, consideră că amploarea nemaiîntîlnită a acestor categorii de infracțiuni prin violență se datorează exclusiv alcoolului.

"Toate aceste omoruri și tentative de omor au fost săvîrșite cu o violență incredibilă", ne-a relatat prim-procurorul **Dan Bădărău**: "După părerea mea, aceste evenimente nedorite au fost săvîrșite numai pe fondul consumului exagerat de alcool. În cursul săptămînii trecute a avut loc și o mare sărbătoare religioasă a ortodocșilor, ocazie cu care s-a băut mai mult «tulburel» decît de obicei. Acest fapt a dus, bineînțeles și la o creștere «corespunzătoare» a agresivității", a mai precizat interlocutorul nostru.

Una dintre aceste abominabile crime a fost comisă în localitatea Tîrgu Frumos. O femeie a fost ucisă, deoarece soțul, gelos, după ce a băut zdravăn, a acuzat-o de infidelitate. Victima a fost strangulată cu o pereche de chiloți, după care, autorul omorului a încercat să se sinucidă așezîndu-se pe liniile de cale ferată. Salvat în ultimă clipă, soțul asasin a fost internat la Spitalul de Psihiatrie "Socola" din Iași.

În comuna Todirești, un țăran și-a ucis fratele aplicîndu-i mai multe lovituri de cuțit, după ce, timp de cîteva ore, acesta a băut cîțiva litri de vin cu victima. Conflictul s-a declanșat datorită unor dispute în legătură cu posesiunea unei suprafețe de teren.

În localitatea Dancu, din comuna Holboca, un bărbat a fost ucis cu sadism de propria soție. După ce au consumat împreună o importantă cantitate de alcool, între cei doi soți s-a redeschis un conflict mai vechi și din cauza atitudinii agresive și injuriilor pe care i le adresa bărbatul, soția acestuia a hotărît să încheie aceste situații și și-a ucis soțul.

În numerele viitoare ale cotidianului **"Monitorul"** vom reveni cu noi amănunte legate de aceste crime oribile. **(Adina SCUTELNICU)**

Șoferii de la TAXICOM renunță la contractele de locație de gestiune

■ ei vor redeveni salariați ai firmei

La sfîrșitul ședinței de ieri a Sindicatului Șoferilor de la societatea comercială TAXICOM S.A. din Iași, participanții au stabilit încheierea unui protocol ce urmează a fi înaintat membrilor administrației firmei pentru soluționarea unor probleme de muncă. Conform informațiilor furnizate de Constantin Costîrnache **(foto)**, liderul sindicatului, începînd cu data de 1 octombrie a.c., toți șoferii de la firma ieșeană vor renunța la contractele de locație de gestiune prin care au preluat autoturismele în urmă cu aproape doi ani. Aceste contracte de locație de gestiune au stat la baza conflictelor dintre șoferi și conducerea firmei, din cauză că salariații nu au acceptat să renunțe la calitatea de salariat al S.C. TAXICOM S.A., ceea ce era absolut necesar în cazul încheierii unui asemenea contract. Starea de tensiune a culminat cu declanșarea unei greve generale în data de 1 septembrie a.c., care a durat 9 zile. Conflictul a fost închis în urma negocierilor purtate la Direcția Muncii și Protecției Sociale (D.M.P.S.) din Iași, în urmă cu o săptămînă.

Referitor la protocolul încheiat ieri de conducerea sindicatului, Adrian Costin, directorul unității, ne-a declarat: "Indiferent de ceea ce va conține protocolul sindicatului, consider că acest act nu este necesar. Toate divergențele dintre cele două părți implicate în conflict au fost soluționate în urma negocierilor de la D.M.P.S." **(Alin TOCAN)**

Cum vor fi repartizate cele 81 de locuințe pentru tinerii căsătoriți

■ primii de pe listele întocmite de R.A. "Locuința" trebui să se prezinte la sediul regiei pe 26 septembrie ■ avansul trebuie achitat în termen de 10 zile de la data repartiției ■

Peste aproximativ două săptămîni, tinerii căsătoriți care se află pe primele locuri pe lista de priorități urmează să-și exprime opțiunea pentru un apartament.

Reamintim că, în ședința de joi, 15 septembrie 1994, Consiliul Municipal Iași a aprobat repartizarea a trei blocuri de locuințe persoanelor ce îndeplinesc condițiile Ordonanței Guvernului nr. 19/1994. Imobilele desemnate în acest scop sînt: DA3 - cartierul Dacia - 6 apartamente; 61 - Lunca Cetățuii - 16 apartamente; 64 Lunca Cetățuii - 60 apartamente.

Pe listele întocmite pînă în prezent sînt nominalizați aproape 1500 de solicitanți, departajați după criterii stabilite de Consiliul Municipal Iași.

Ședința publică de opționare va avea loc în sala clubului R.A. "Locuința", în ziua de 26 septembrie 1994, orele 10,00. Atribuirea apartamentelor se va face în ordinea listei aprobate de Consiliul Județean Iași, astfel: prima persoană de pe listă are posibilitatea de a alege unul din cele 81 de apartamente, după dorință. Următoarea persoană va selecta unul din cele 80 de apartamente rămase și așa mai departe, pînă la epuizarea tuturor apartamentelor disponibile. Dacă unul din cei în drept a primi apartament lipsește din sală, locul său este luat de următorul pe listă. Solicitanții se vor prezenta personal sau vor delega pe cineva în acest scop.

Avansul propus de solicitant la întocmirea dosarului va trebui achitat la R.A. "Locuința", în termen de 10 zile. Posesorii repartițiilor vor încheia cu R.A. "Locuința" un precontract de vînzare-cumpărare. Cererile pentru obținerea creditelor cu dobîndă redusă și subvențiilor prevăzute în O.G. 19/94 vor fi adresate, ulterior, Consiliului Județean Iași.

În momentul de față, blocurile DA3, 61 și 64 se află în diferite faze de construcție. **(Cristian DUNAR)**

Criza de ulei va dura pînă la sfîrșitul lunii

■ de la 1 octombrie, o sticlă de 1/2 l de ulei comestibil va costa 1200 lei

Sandu Tudosă, directorul S.C. Alimentara

De cîteva zile, aprovizionarea cu ulei comestibil a municipiului Iași este deficitară. Pentru a afla motivele crizei apărute în acest domeniu, am solicitat opinia directorului S.C. ALIMENTARA S.A., Sandu Tudosă, care ne-a declarat: "În prezent, noi preluăm 14.000 de sticle de ulei pe zi, față de un necesar de 35.000-40.000 sticle pe zi. Din această cauză, aprovizionăm alternativ magazinele alimentare din subordine: jumătate din ele într-o zi, cealaltă jumătate a doua zi. La aceasta se adaugă și faptul că unii cetățeni își fac stocuri pentru că a fost anunțată scumpirea uleiului și, astfel, sînt zile cînd o parte din magazinele noastre rămîn fără ulei la vînzare. Noi am fi dispuși să cumpărăm și 40.000 de sticle zilnic, însă nu putem obține această cantitate de la fabrică".

Punctul de vedere al conducerii S.C. UNIREA S.A. a fost exprimat de purtătorul de cuvînt al unității, Sorina Simionescu: "Noi avem un contract cu societatea comercială cu ridicata MOLDOVA S.A. (fosta ICRA), căreia îi livrăm zilnic 22.000 sticle. Nu vom da mai mult, decît în cazul în care plata se va face rapid. Și așa, în cazul ICRA, plata se face după 5 zile".

În concluzie, s-a creat un "lanț al slăbiciunilor": ALIMENTARA S.A. are suficienți bani să cumpere cantitățile necesare de ulei pentru o aprovizionare constantă, însă este nevoită să-l cumpere prin ICRA, pentru că nu are repartiție de la fabrica de ulei. Pe de altă parte, ICRA nu poate prelua decît cantități limitate, deoarece conducerea S.C. UNIREA S.A. nu are încredere că-și va primi banii la timp. Această situație va dura cel puțin pînă la sfîrșitul lunii, conform programării făcute la S.C. UNIREA. În tot acest timp, cei care au cel mai mult de pierdut sînt consumatorii, care găsesc cu greutate acest produs de primă necesitate.

În ce privește scumpirea uleiului, de la S.C. UNIREA S.A. am aflat că majorarea va interveni în jurul datei de 1 octombrie, cînd prețul cu amănuntul al unei sticle de 1/2 de ulei va ajunge la 1200 lei. **(Costel STROESCU)**

DREPTUL LA REPLICA

Stațiunea de Cercetări Agricole Podu Iloaiei, județul Iași

În nr. 205 (961) din 2.09. a.c., dl. primar al comunei Erbiceni, D. Ignăteanu, face unele afirmații referitoare la modul de aplicare a Legii nr. 18/1991, lege ce trebuie aplicată în mod corespunzător de către Comisia comunală al cărui președinte este chiar domnia sa și care, prin modul abuziv de aplicare a creat nemulțumiri atît în rîndul alegătorilor cît și în relațiile dintre locuitorii comunei și S.C.A. Pentru a clarifica unele aspecte vom reda evoluția fondului funciar la înființarea C.A.P.-urilor și la 1 ianuarie 1990. La înființarea C.A.P.-ului, comuna Erbiceni, inclusiv satele componente, deținea următoarele suprafețe:

	1962	1990
- arabil	4811 ha	5069 ha
- agricol	1495 ha	1073 ha
	6306 ha	6142 ha

S-au predat pentru împădurire 118 ha, s-a solicitat de la I.A.S. Iași, ferma Movileni, 128 ha, s-au acordat acțiuni la S.C.A. Podu Iloaiei pentru 349 ha și se mai solicită 130 ha, ajungîndu-se astfel la 6.867 ha. Deci, față de 6.306 ha, dl. primar al comunei Erbiceni solicită 6.867 ha, crezînd că în felul acesta va acoperi toate neregulile săvîrșite la nivel de comună. Referitor la Comisia județeană, care după afirmațiile D-sale a fost sponsorizată de S.C.A., - însă nu a putut fi coruptă de către D-sa în perioada celor aproape 3 luni de zile de lucru - și care a ajuns la concluzia că la nivelul comunei Erbiceni s-a înscris în anexe, în vederea atribuirii de teren, cu 649,67 ha mai mult, decît suprafața ce li se cuvenea de drept cetățenilor, se precizează:

- În anexa 2A, 36 persoane cu 110 ha - înregistrări duble. În anexa 3, 23 persoane cu 57 ha. Înregistrări atît în anexa 2A cît și în anexa 3, 11 persoane cu 25 ha. Atribuiri de suprafețe în plus în anexele 2A și 3, 455 persoane cu 295,3 ha. Suprafețe în plus față de suprafața validată la nivel de județ - 112 persoane cu 125 ha și altele, conform anexei 1.
- În anul 1993, dl. primar trimite către S.C.A., un tabel solicitînd dreptul la acțiuni numai pentru suprafața de 234,42 ha (anexa 2).

Rezultatele lucrării de anchetă au fost discutate, dezbătute și aprobate de Comisia județeană, în prezența Comisiei comunale, urmînd ca toate neregulile să fie soluționate. Această situație nu a fost pusă în aplicare de dl. primar nici după un an de la validare.

Dorim să menționăm că terenurile cedate la legile speciale se află în majoritatea lor în raza de activitate a comunei și nu în perimetrul Stațiunii. Numai dl. primar poate să știe cum și în ce mod au fost atribuite aceste suprafețe, care au creat mari nemulțumiri printre cetățenii comunei Erbiceni, care nici la ora actuală nu au intrat în posesia drepturilor cuvenite, în timp ce alții beneficiază și de acțiuni și de teren, în fizic.

Ca urmare a nemulțumirilor create, în anul 1992 un grup de cetățeni instigați de dl. primar și în frunte cu fratele primarului (Ignăteanu Ștefan), fost primar al comunei în anii '80, au intrat abuziv în tarlalele unității și și-au însușit producția de pe circa 40 ha teren cultivat cu porumb irigat, producînd o pagubă de peste 11,5 mil., la prețurile de atunci. Aceasta a fost însușită în detrimentul acționarilor de drept, de la unitatea noastră.

Pentru a elucida proveniența pămîntului de la S.C.A. Podu Iloaiei, problemă mult discutată de către dl. primar, facem următoarele precizări:

- În anul 1931 a luat ființă ICAR Tg. Frumos atribuindu-se din rezerva de stat o suprafață de 257 ha. În anul 1937, tot din rezervele de stat i se atribuie Stațiunii ICAR Iași 210 ha în comuna Aroneanu. În anul 1953, în perimetrul satului Rediu-Tătar, i se atribuie aceleiași unități 101 ha. În total ICAR Iași și Tg. Frumos dețineau o suprafață de 568 ha. În urma exproprierilor din anul 1949, revin unității de stat, unde se găsește în prezent S.C.A. Podu Iloaiei, 1207 ha, din care 507 ha la Spinoasa, 250 ha la Popești, 250 ha la Scobîlțeni și Podu Iloaiei, 50 ha la Dumești și 150 ha la Bălțați. De asemenea, prin decrete speciale se adaugă suprafețele actualilor acționari (775,53 ha).

În concluzie, unitatea ar fi trebuit să dețină la ora actuală 2.550 ha și în realitate are 1.830 ha, Stațiunea a adunat în perimetre compacte aceste suprafețe prin comasări, predînd I.A.S.-ului Copou, I.A.S.-ului Iași și I.A.S.-ului Tg. Frumos, suprafețele deținute de fostele ICAR-uri, iar terenul moșieresc a fost comasat prin schimburi (anexele 4, 5 și 6).

- Comunele cu care ne învecinăm au atribuit terenurile fostelor moșii locuitorilor din comună, fie la cei cărora li s-a constituit sau reconstituit dreptul de proprietate, iar pe foștii proprietari ai terenurilor din perimetrul nostru îi trimite să-și revendice drepturile de proprietate pe vechile amplasamente. În această situație, S.C.A. Podu Iloaiei ar pierde în mod nejustificat și abuziv întreaga suprafață de teren.

Noi punem la dispoziția ziarului "Monitorul" întreaga documentație care justifică afirmațiile noastre. Totodată adresăm rugămintea și primăriei din comuna Erbiceni să definitiveze situația reală a aplicării Legii nr. 18/1991, respectiv a acționarilor, în vederea ridicării drepturilor cuvenite.

Condûcerea S.C.A. Podu Iloaiei

Salonul invențiilor senzaționale

Rectorul Vitalie Belousov a primit premiul Oscar

Ieri seară, în aula Universității Tehnice "Gheorghe Asachi" Iași a avut loc festivitatea de premiere a participanților la cea de-a doua ediție a Salonului Invențiilor, organizat zilele trecute în Sala Pașilor Pierduți. Alături de numeroși inventatori, în sală a fost prezent și prefectul Dan Gâlea. Din juriu au făcut parte personalități marcante ale inventicii românești, printre care cunoscutul inventator Vitalie Belousov și președintele societății Inventatorilor din România, Eftimie Nițescu. În deschiderea festivității, profesorul Vitalie Belousov, rectorul al Universității Tehnice "Gh. Asachi", a propus un moment de reculegere în amintirea unui mare inovator al orașului Iași, colonel doctor Nicolae Olță, cel care a descoperit peste 100 de medicamente noi și căruia juriul i-a acordat, post-mortem, medalia de aur "Henri Coandă".

Vitalie Belousov

Juriul a înmînat brevete de inventatori de elită, medalii de bronz, de argint și de aur pentru unele din invențiile expuse. Desemnarea premianților a fost foarte dificilă, dată fiind calitatea deosebită a majorității invențiilor prezentate. De asemenea, au fost acordate premii speciale, dintre care menționăm:

■ **Premiul Ministrului Cercetării și Tehnologiei** acordat lui Antohi Constantin, pentru lucrarea "Instalație pentru supravegherea hidrometeorologică a mediului".

■ **Premiul Ministrului Învățămîntului** - acordat lui Ștefan Bartzer, pentru "Metodă și instalație pentru acționarea lanțurilor cinematice cu roți dințate".

■ **Premiul Oscar pentru activitate de excepție în teoria inventicii și creației tehnice** - acordat profesorului Vitalie Belousov.

■ **Premiul Primarului Municipiului Iași** - acordat profesorului Alexandru Ciornei, pentru "Elemente noi din ipsos armat".

Dintre sutele de invenții prezentate în Sala Pașilor Pierduți, foarte multe sînt, de o valoare excepțională. Deoarece spațiul tipografic nu permite o descriere amănunțită, am selectat cîteva noutăți pe care vi le prezentăm în continuare:

■ Dispozitiv pentru sterilizarea obiectelor; cu ajutorul razelor ultraviolete sînt sterilizate diferite obiecte: veselă, pahare, halbe de bere - folosite în unitățile de alimentație publică. Procedeul elimină complet riscul contaminărilor prin intermediul acestor obiecte, dispozitivul fiind indicat pentru dotarea tuturor unităților de alimentație publică.

■ Cap magnetic pentru udarea plantelor - magnet permanent, de o anumită formă, care se montează la capătul unui furtun folosit la udarea plantelor. Traversînd cîmpul magnetic, apa capătă proprietăți deosebite, stimulînd creșterea plantelor.

■ Ochelari de soare cu intensitate variabilă - în locul clasicei lentile colorate este folosită o lentilă dublă. Bazîndu-se pe efectul polarizării luminii, prin rotirea lentilelor exterioare se poate obține intensitatea dorită (de la negru complet la alb).

■ Robinet antiinundație - se montează în serie cu robinetul obișnuit și se închide singur în cazul în care robinetul a fost uitat deschis.

■ Dispozitiv anti-avarie pentru conducte - permite obturarea rapidă a conductelor rupte sau sparte, prin folosirea unui balondop de cauciuc, acționat de o capsulă cu gaz sub presiune.

■ Cască și jambiere aerodinamice pentru bicicliști - reduc considerabil rezistența aerodinamică a corpului.

■ Umbrelă de soare ventilată - un dispozitiv plasat sub umbrelă creează un climat optim și alungă insectele din aria protejată.

■ Eridiarom - extract vegetal medicamentos, cu rezultate spectaculoase în înlăturarea disconfortului digestiv.

■ Tehnologie și instalație pentru depoluarea industrială folosind talere de apă - permite curățirea noxelor din gazele emise de instalațiile industriale, cu un randament extraordinar - de aproape 98%.

■ Pilă cu dinți reglabili - ia diferite forme, în funcție de necesități.

■ Duș cromoterapeutic cu apă colorată - în capul unui duș obișnuit se montează o sursă de lumină și un filtru care emite o lumină plăcută, preluată de jetul de apă. Lumina, de diferite culori, contribuie la tratamentul prin hidrocromoterapie. **(Cristian DUNAR)**

TOFAN GRUP
TG
Un renume cîștigat pe șosele

În învățămîntul ieșean se petrec lucruri ciudate

Două clase de elevi de la Liceul “Emil Racoviță” nu mai vor să intre la cursuri

De la un timp, în învățămîntul ieșean se petrec lucruri ciudate: elevi picați la examen sînt declarați admiși; elevi trecuți pe liste ca admiși sînt declarați picați; elevii de la clasa I nu primesc abecedare; inspectori demisionează; calculatoarele afișează greșit rezultatele concursului de admitere. Colac peste pupăză, de două zile, elevii claselor a X-a E și a X-a F de la Liceul “Emil Racoviță” s-au revoltat și nu mai vor să intre la ore.

Un grup de elevi ai Liceului "Emil Racoviță" care refuză să intre la cursuri

■ “Prin clase mișună șobolanii, iar veceurile sînt comune”

Ieri dimineață, în fața **Liceului “Emil Racoviță”** un grup de elevi și (mai ales) eleve a refuzat să intre la cursuri. Elevii protestau împotriva deciziei conducerii liceului de a muta clasele lor la Școala generală 36, în două săli de curs. Conducerea liceului motivează această decizie prin faptul că, în sălile Liceului “Emil Racoviță” nu mai încap toți elevii. **“Am stabilit în Consiliul de Administrație că soluția optimă pentru a rezolva această situație ar fi mutarea celor două clase cu profil uman în două săli de la Școala 36”**, declară **Gheorghe Vasilache, directorul liceului**. Elevii sînt însă de altă părere: **“Noi am luat examenul de admitere la “Racoviță” nu la Școala 36”; “Ne-au dat afară din liceu, dar nu avem cum să mergem acolo. Prin clase mișună șobolani și veceurile sînt comune”**. Părinții elevilor spun că, la Școala 36 băncile sînt prea mici, sînt pentru clasele I-IV, elevii de liceu nu încap acolo. **“Nu-i adevărat,** susține directorul liceului, **m-am băgat și eu într-o bancă și încap foarte bine și doar vedeți că sînt mai plinuț”.**

■ “Am o parapareză”; “Eu am o tumoare”

După îndelungate parlamentări, o delegație a părinților este primită la directori. Directorii sînt întrebați de ce i-au lăsat să aștepte cinci ore în fața liceului pentru a-i primi la discuții. **“Am o parapareză,** se scuză directorul plin, **am fost și eu ca tot omu’ să iau o pastilă”.** Una din mame izbucnește în plîns: **“Eu am o tumoare”**. Încă o mamă izbucnește în plîns. Plîng amîndouă după care încep negocierile. Părinții susțin că elevii ar putea învăța în unul din cele trei laboratoare rămase libere în liceu. **“S-ar perturba procesul de învățămînt”** spun directorii. Totuși, laboratorul de fizică pare o soluție. **“Se va rediscuta în Consiliul de Administrație”**, spun directorii. Ies mamele. **“E un fel de moft”**, susține directorul plin. **“De vină este sărăcia din țara asta. Dacă ar mai fi două săli de clasă în clădirea liceului, problema nu ar exista”**, afirmă directorul adjunct.

■ Profesorii de la Școala 36 protestează

Printr-o notă de protest înaintată Inspectoratului Școlar Județean, cadrele didactice de la Școala generală 36 acuză Liceul “Emil Racoviță” că vrea să ocupe abuziv două săli de curs la Școala 36, care deja se confruntă cu fenomenul de supraaglomerare. Elevii de la Liceul “Emil Racoviță” nu vor să meargă la Școala 36. Nici Școala 36 nu vrea să cedeze cele două săli de curs. **“Dacă nu se rezolvă, mergem mai departe”**, ne-a declarat Maria Solomon, mama unei fete din clasa a X-a, și totodată cadru didactic. Protestul elevilor continuă. **(Dan FODOR)**

MONITORUL DE IAȘI

Pe 29 septembrie, în Iași, va avea loc un important exercițiu de apărare civilă

Conform informațiilor furnizate de surse din cadrul Consiliului Județean Iași, în data de 29 septembrie a.c. va avea loc un important exercițiu de apărare civilă. Această acțiune va fi organizată de Statul Major Județean de Apărare Civilă, condus de col. M. Ursu. Acesta a afirmat că, înainte cu trei zile de exercițiul militar proiectat, va fi organizată o conferință de presă la care vor fi prezentate toate datele necesare informării populației. Deocamdată, la unele societăți comerciale cu capital majoritar de stat au fost detașați ofițeri în rezervă pentru instruirea personalului ce va lua parte la exercițiul de apărare civilă. **(A.T.)**

Cînd se vor afișa rezultatele concursului de admitere la Pedagogie muzicală?

După desfășurarea concursului de admitere la Academia de Arte “George Enescu” din Iași, s-au afișat rezultatele la toate secțiile, cu excepția celei de pedagogie muzicală. Conform planificării, la această secție urmau să fie admiși 21 de candidați, însă se pare că numărul de locuri va fi suplimentat. Tocmai din acest motiv s-a amînat afișarea rezultatelor pînă ce Ministerul Învățămîntului va hotărî să transfere cîteva locuri de la alte secții în favoarea pedagogiei muzicale. Rectorul Nicolaie Gâscă a declarat că, pînă la aflarea deciziei Ministerului Învățămîntului, nu va furniza nici un fel de relații în ce privește numărul de locuri transferate la această secție și nici nu va publica lista celor 21 de candidați declarați admiși. **“Tot ce pot să vă spun este că notele au fost foarte mari. S-a intrat cu note mai mari de 8 și asta nu înseamnă că examinatorii nu au fost exigenți”**, a declarat Nicolaie Gâscă. **(Ovidiu SCUTELNICU)**

Cazul "Laurențiu Marin"

Tribunalul din Iași s-a pronunțat în dosarul studentului Marin Laurențiu, care a fost trimis în judecată pentru săvîrșirea infracțiunii de “luare de mită”. Chiar dacă s-a cerut schimbarea încadrării juridice din “luare de mită” în “înșelăciune” (în ultimul caz pedeapsa fiind mult mai ușoară), instanța a dispus repunerea pe rol a dosarului.

Amintim că studentul Laurențiu Marin a pretins și a primit de la patronul unei societăți comerciale care funcționează la parterul unui cămin studențesc suma de 1 milion de lei, pentru a-i acorda un aviz favorabil de funcționare. Pentru lămurirea acestei situații, s-au depus la dosar două acte care, deși sînt semnate de aceeași persoană (rectorul Universității Tehnice “Gh. Asachi” - Vitalie Belousov), se contrazic total. Într-un astfel de act, rectorul cere patronului acordul studenților pentru funcționarea societății, iar în altul (adus de apărare), același rector susține că acest acord este pur consultativ. Instanța a dispus repunerea pe rol a dosarului tocmai pentru lămurirea acestei situații. Cert este că, indiferent de rezultatul cercetărilor, una din adresele semnate de rectorul Belousov nu prezintă adevărul. **(Ovidiu SCUTELNICU)**

Despre dezinstituționalizarea copiilor abandonați

Ioan Serbina

Ieri, în Sala Verde a Prefecturii Iași, secretarul Consiliului Județean, Ioan Serbina, împreună cu secretarul Consiliului Local Iași, Constantin Roșeț, s-au întîlnit, în cadrul unei vizite oficiale, cu delegația Organizației Internaționale pentru Ocrotirea Copiilor UNICEF, condusă de Mae Ayoub von Kohl, reprezentant special al UNICEF pentru România. Scopul vizitei la Iași a delegației UNICEF îl constituie continuarea dialogurilor (începute între cele două părți la Cluj și continuate la Sinaia), pentru întocmirea și realizarea unui program cu caracter social, de dezinstituționalizare a copiilor din unitățile de ocrotire socială. Programul organizației UNICEF pentru România este planificat a se derula pe o perioadă de 5 ani fiind structurat pe patru sectoare de activitate: sănătatea mamei și a copilului; educația familială; protecția copiilor aflați în situații disperate; strîngerea de date statistice și studii pentru primele trei sectoare. Organizația, prin statutul său de funcționare, nu are competența să urmărească situația copiilor români adoptați în străinătate, aceasta revenind agențiilor de adopțiune. **(Corneliu OPREA)**

Asigurări medicale pentru cei care călătoresc în străinătate

La Iași, posibilitatea obținerii unei asigurări medicale pentru persoanele care intenționează să călătorească în străinătate este oferită de Agenția Iași a Societății de Asigurare-Reasigurare “Astra” București. Reamintim faptul că multe din statele lumii condiționează acordarea vizei de existența unei asemenea asigurări. **(Corneliu OPREA)**

140 de țărani din Totoiești se pregătesc de răscoală

■ *ei revendică 137,5 hectare de teren administrate în prezent de S.C. AGROSERVICE S.A.*

Manifestările revendicative ale țăranilor pot deveni violente

Un conflict de proporții este pe cale să izbucnească între țăranii din satul Totoiești, comuna Erbiceni și ferma Movileni a S.C. AGROSERVICE S.A. (fosta I.A.S. Iași). Conflictul a fost generat de dorința țăranilor din Totoiești de a reintra în posesia a 137,5 hectare pămînt cu care au fost împroprietăriți în 1945-1946 și care acum este în administrarea fermei Movileni. Țăranii fac dovada dreptului lor de proprietate asupra pămîntului cu Registrul Agricol al Primăriei, cu titluri de proprietate din 1946, precum și cu actele de evidență ale fostei C.A.P. Totoiești - care a devenit proprietarul pămîntului după colectivizare.

I.A.S. Iași, ferma Movileni, nu poate face în nici un fel dovada dreptului asupra pămîntului revendicat de țărani - după cum ne-a declarat consilierul juridic Sava Abălași de la Comisia județeană pentru aplicarea Legii fondului funciar. 140 de țărani din Totoiești au făcut nenumărate demersuri pentru a reprimi pămîntul, solicitînd audiențe la ferma Movileni și la forurile județene. O parte din țărani au fost puși în posesie, inițial, pe islazul comunei Erbiceni, care astfel a rămas fără pășune. Dar aceiași țărani, acum, refuză să semneze fișele de punere în posesie și cer insistent pămîntul lor.

În urma controalelor efectuate de o “comisie de anchetă”, directorul Iulian Brânzan de la Direcția Generală pentru Agricultură Iași a semnat o adresă în baza căreia consilierul juridic Sava Abălași, de la Comisia județeană pentru aplicarea Legii fondului funciar trebuia să întocmească un text de hotărîre prin care să se interzică accesul totoieștenilor pe tarlaua fermei Movileni. Dar consilierul juridic Sava Abălași refuză să întocmească o asemenea hotărîre, deoarece S.C. AGROSERVICE S.A. nu a făcut dovada dreptului de proprietate asupra pămîntului. **(Teo POPESCU)**

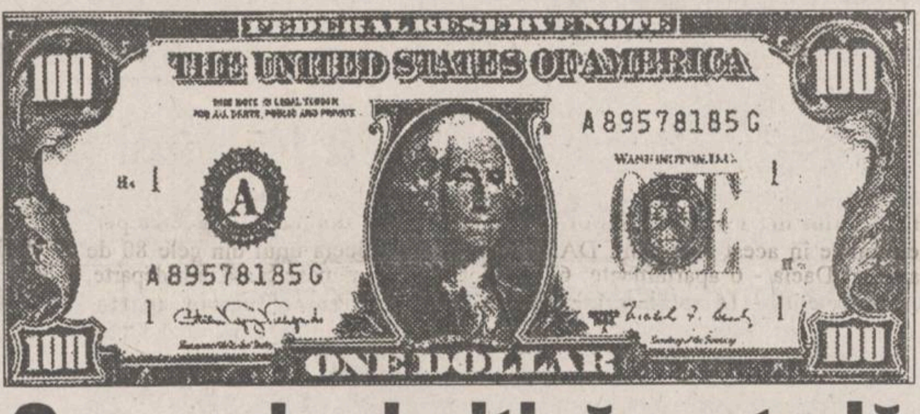

Cea mai primitivă metodă de falsificat valută

■ a fost descoperită recent de polițiștii ieșeni

Maiorul Ioan Bodia, șeful Biroului de Presă al Poliției, a afirmat ieri că ancheta în cazul falsificatorilor de valută reținuți joia trecută în bazarul din Iași este aproape definitivată. După capturarea celor patru tineri din Republica Moldova, prinși în flagrant în timp ce încercau să schimbe o bancnotă de 50 de dolari falsificată, Poliția a făcut o percheziție la Popasul Păcurari - unde erau cazați aceștia - și a mai descoperit încă două bancnote false. Maiorul Ioan Bodia a precizat că, din cercetările efectuate pînă în prezent, s-a stabilit că tinerii din Republica Moldova au intrat în România cu mai multe copii ale unor bancnote de 50 și 100 de dolari, acestea fiind realizate pe un copiator color. Odată ajunși la Iași, cei patru tineri (doi băieți și două fete) s-au instalat la Popasul Păcurari, unde au contrafăcut cîteva bancnote. Ei tăiau colțurile unor bancnote de un dolar veritabile și lipeau în loc colțurile unor bancnote de 100 (**foto**) sau 50 de dolari copiate. Această metodă de falsificare a valutei a fost catalogată de maiorul Ioan Bodia ca fiind destul de primitivă, chiar și în comparație cu copiile realizate în urmă cu doi ani de S.C. RC STAR, care a încercat atunci să popularizeze valuta americană. **(S.S.)**

TEROM S.A. va fi restructurată în regim de urgență

În prima parte a ședinței de guvern de ieri, ministrul de Finanțe, Florin Georgescu, a prezentat concluziile unei analize la care au participat toate ministerele implicate, cu privire la deblocarea decontărilor în economie. S-au discutat cîteva metode de rezolvare a blocajului financiar în economie, în primul rînd începerea acțiunii de restructurare a 10 societăți comerciale, în prima etapă, între care se află “Tractorul” Brașov și “Terom” Iași. Această acțiune de restructurare ce va afecta, în a doua etapă, 32 de alte unități, poate conduce la obținerea unei fluidizări substanțiale a decontărilor. **(L. G.)**

Începînd cu 25 septembrie

Deratizare generală a Iașului

Ieri, de la biroul de presă al Primăriei Iași, am fost informați că, începînd cu data de 25 septembrie a.c., Centrul de Medicină Preventivă al județului Iași va începe a doua etapă de deratizare generală a municipiului. Pentru ca această acțiune să poată fi realizată corespunzător, Consiliul Municipal Iași solicită sprijinul tuturor agenților economici cu capital de stat și privat, unităților bugetare și asociațiilor de locatari și gospodăriilor individuale. Pentru deratizare se folosește substanța LANIRAT - RATINEX, în structură coagulată, sub forma unor boabe de grîu roșii. Întrucît produsul este deosebit de toxic, pe durata deratizării este absolut necesară o strictă supraveghere a copiilor și a animalelor de curte (în special porci și păsări). În cazul în care se înregistrează eventuale intoxicări, antidotul folosit este vitamina K1, administrată sub supraveghere medicală. **(C. OPREA)**

Firma NEST
Livrăm prompt la domiciliu
În maximum 48 de ore puteți primi ceea ce ați comandat, la adresa solicitată de pe raza Municipiului Iași. Sunați la 117596, după următorul program: luni-vineri 9-19.oo, sîmbătă 9-16.oo.

TELEVIZOR → Nippon

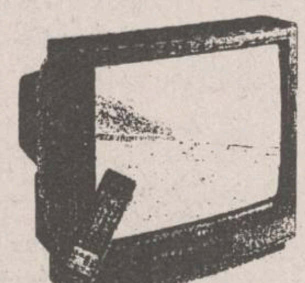

- diagonală 51 cm.
- producție japoneză
- 40 canale
- garanție totală - 1 an
- garanție tub - 3 ani
- afișaj comenzi pe ecran
- sleep timer 120 min.
- mufă intrare-ieșire video
- telecomandă infraroșu

550.000 lei

LINGUAPHONE
72.000 lei
- conține 4 casete audio și două manuale;
- recunoscut de către Universitatea Oxford;
- produs in Anglia.

EXTRACT PENTRU SLĂBIRE RAPIDĂ
Snelli & Natura
70.000lei

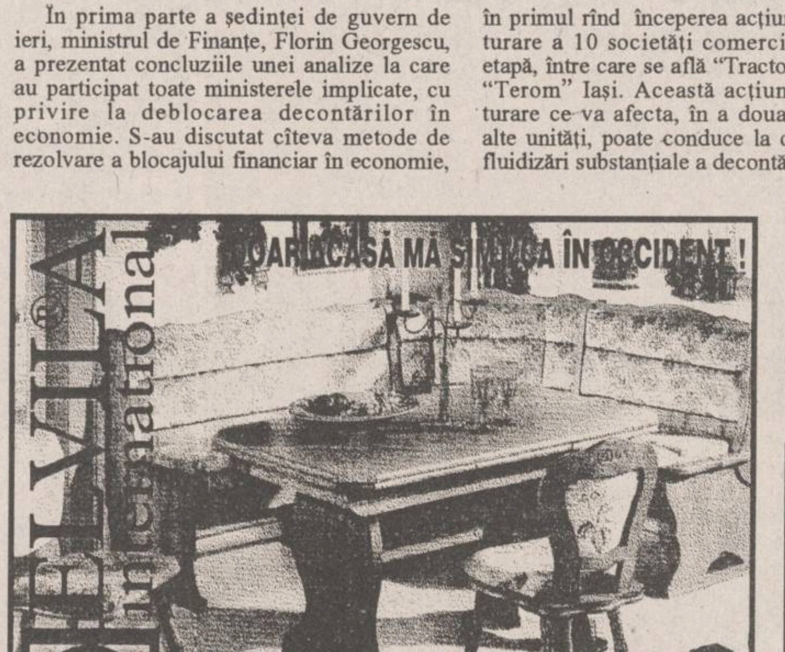

mobilier produs și comercializat de

Depozit:
str. Grăniceri nr. 3-9
(depozite COMAT
-în spatele Unității
de Grăniceri
Manta Roșie)
PROGRAM DEPOZIT:
zilnic 9.00-17.00
sîmbăta 9.00-13.00.

ELVILA international
vînzări în condiții avantajoase
Vizitați expoziția de mobilier ELVILA de la etajul 1 al magazinului SUPERCOPOU (tel.032/11.22.20).

ComputerLand Center Iasi
Ofertă specială

- Calculatoare compatibile IBM:

PC AT 486 SLC / 33 MHz	1.740.000 lei
PC AT 486 DX / 40 MHz	2.170.000 lei
PC AT 486 DX2 / 66 MHz	2.310.000 lei

Toate configurațiile conțin: - RAM 4 MB
- HDD 264 MB, FDD 3,5"
- Monitor color SVGA
- Mouse
Garanție 2 ani.

- Imprimantă cu jet de cerneală FUJITSU A4, 300 dpi, 532.000 lei

Bd. Ștefan cel Mare bl. B2
Tel. 116651; 116772; 117300, Fax 117956

MONITORUL INTERN

Mircea Coșea nu știe nimic de vreo listă cu principalii deținători de averi din România

Prin intermediul purtătorului de cuvînt al Guvernului, Ioan Roșca, ministrul de stat Mircea Coșea **(foto)** a dezmințit oficial știrile din presa scrisă referitoare la existența unei liste cu principalii deținători de averi din România. După aceleași știri, respectiva listă s-ar fi aflat la Consiliul pentru Coordonare, Strategie și Reformă, al cărui președinte este Mircea Coșea. "Nu intră în atribuțiile Consiliului alcătuirea și păstrarea unei asemenea liste", a declarat ministrul de stat.

Un funcționar al Direcției Generale a Finanțelor a fost arestat pentru abuz în serviciu

Căutat de două săptămîni pentru abuzuri în serviciu, Mihai Lupașcu, funcționar din cadrul Direcției Generale a Finanțelor Publice, a fost surprins în flagrant delict, pe 15 septembrie, în jurul orelor 21,00, în timp ce efectua un control financiar-contabil nejustificat, la terasa "Student" a societății comerciale "Mixt Honceriu" SNC. În seara respectivă, Mihai Lupașcu, neprezentînd nici o legitimație și invocînd un inexistent ordin de deplasare cu numărul 22/14 sept., a descins mai întîi la terasa societății "Unico" SRL unde a consumat băuturi alcoolice în valoare de circa 4.000 lei, sumă pe care a avut pretenția să fie trecută în fondul de protocol al firmei. De asemenea, pe motivul că unul dintre carnetele de sănătate ale angajatelor nu se găsea în unitate, agentul fiscal a încasat de la barman suma de 10.000 lei pentru care nu a emis nici o chitanță. Încurajat, probabil, de aburii alcoolului, și-a continuat așa-zisul control la terasa alăturată unde a închis barul în jurul orelor 20,00 pentru o pretinsă verificare a actelor. Calitatea inexistentă de organ de control pe care și-o asuma i-a fost curmată de o patrulă a poliției care l-a invitat să dea cîteva declarații în legătură cu abuzurile săvîrșite. Ieri dimineață Mihai Lupașcu se afla în arestul Poliției Județene, reținut pentru cercetări. **(Val GURALIUC)**

Bankcoop a emis acțiuni destinate salariaților, pensionarilor și acționarilor băncii

Începînd cu 15 septembrie, Bankcoop a efectuat o nouă emisiune de acțiuni destinate în exclusivitate acționarilor, pensionarilor și salariaților băncii, au declarat Agenției MEDIAFAX surse din Bankcoop. În perioada 15 septembrie-14 octombrie subscrierea de capital pentru noile acțiuni se face numai de către actualii acționari, în conformitate cu dreptul de preemțiune, în proporție de 30 %, din numărul acțiunilor pe care îl dețin, urmînd ca în perioada 15-31 octombrie să se poată subscrie pentru acțiunile rămase disponibile. Costul unei acțiuni este de 30.000 lei, au precizat sursele citate.

Dobînzile practicate de BRCE pentru depozitele în lei constituite de către persoanele juridice nebancare

Începînd cu data de 16 septembrie 1994, dobînzile practicate de Banca Română de Comerț Exterior pentru depozitele în lei constituite de către persoanele juridice nebancare sînt următoarele: 1 lună - 4% ; 2 luni - 61% ; 3 luni - 57%; 6 luni - 52%; 9 luni - 48%; 12 luni - 43%. Dobînda acordată de către BRCE la conturile curente în lei ale persoanelor fizice este de 45%. Dobînda la conturile curente în lei ale persoanelor juridice rămîne neschimbată.

Teodor Meleșcanu și vicepreședintele Adunării Naționale franceze au abordat problema crizei regionale est-europene

Ministrul român de externe, Teodor Meleșcanu și doamna Nicole Catala, vicepreședinte al Adunării Naționale din Franța, s-au întreținut vineri pe marginea rolului României în zona est-europeană, din perspectiva mai largă a planului Balladur. "Consider binevenit aportul României la detensionarea situației din regiune, îndeosebi în criza din fosta Iugoslavie", a declarat Catala, adăugînd că vede în țara noastră un "factor de echilibru". Pe agenda discuțiilor a figurat și o scurtă prezentare a ministrului român în privința stadiului negocierilor pentru tratatul româno-ungar și situația drepturilor minorităților maghiare din România. De asemenea, profitînd de formația de juriști a ambilor interlocutori, au fost abordate aspecte juridice ale îmbunătățirii sistemului de legi care reglementează dezvoltarea societății noastre din punct de vedere economic și social.

Pînă la sfîrșitul acestui an

Prețurile energiei electrice și termice nu vor fi majorate

Conducerea RENEL a anunțat la începutul acestei săptămîni că, pînă la sfîrșitul anului, nu vor fi majorate prețurile la energia electrică și termică.

De asemenea, au fost asigurate condițiile ca vîrful de sarcină înregistrat iarna să fie depășit fără probleme în acest an de toate unitățile energetice din țară.

Declarația conducerii RENEL pare normală, în condițiile în care energia produsă în țară este mai scumpă decît cea importată. Astfel, în timpul întîlnirii de miercuri, 14 septembrie, dintre Asociația Națională a Consumatorilor de Energie din România și conducerea RENEL, reprezentanții asociației au afirmat că prețul energiei electrice produse în țară, de 42,4 dolari SUA/Mwh, este cu 3,5 dolari/Mwh mai mare decît al energiei importate.

Din acest motiv, o serie de unități mari consumatoare de energie din sectorul metalurgic s-au orientat spre producătorii din străinătate, cu care au încheiat contracte tip barter. În schimbul energiei electrice, livrează produse proprii: laminate și piese forjate. **(Costel STROESCU)**

În luna august

Industria românească s-a înscris în aceeași linie ușor ascendentă din ultima perioadă

Pe ansamblul economiei românești, producția fizică realizată în luna august la principalele materii prime, materiale, combustibil, energie, produse și bunuri de consum a crescut cu circa 2,2 la sută față de luna iulie a.c. După cum relevă datele statisticii, în mai multe sectoare - industria textilă, cea a celulozei și hîrtiei, chimiei și fibrelor sintetice, prelucrării cauciucului și maselor plastice, aparatelor electrice, a mijloacelor de transport rutier etc., rezultatele depășesc considerabil pe cele ale lunii precedente. Astfel, s-au realizat mai mult cu 20% țesături din bumbac, 24,8% țesături din mătase și tip mătase, 15,8% tricotaje, 26% celuloză, 21% îngrășăminte chimice, 65,4% medicamente de uz uman ș.a. Producții sub nivelul lunii iulie s-au înregistrat, potrivit datelor statistice, la diferite produse din industria alimentară, pielărie și încălțăminte, prelucrarea petrolului, metalurgiei, construcțiilor de mașini, dar și în alte sectoare. Producția lunii august confirmă astfel continuarea procesului de revigorare a industriei. **(M.B.)**

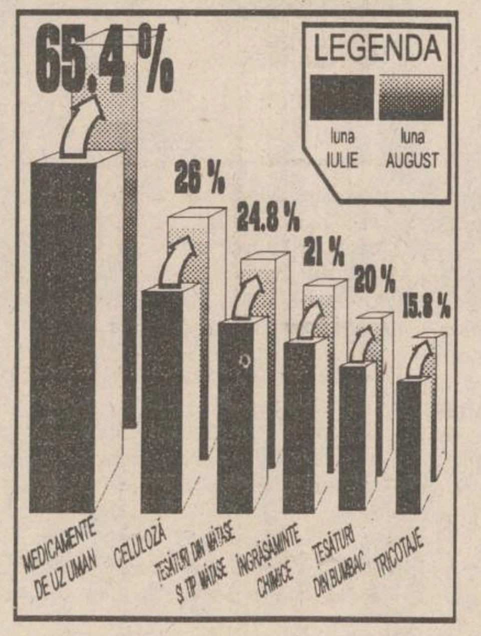

Într-o lună producția industrială a crescut pe ansamblu cu 2,2%

Dolarul dă semne de nervozitate

■ în decurs de numai două săptămîni, acesta a crescut de la 1690 lei la 1723 lei

În cursul ultimelor două săptămîni, cursul de schimb leu-dolar american a înregistrat noi creșteri, ajungînd în prezent la o paritate de 1723 lei pentru un dolar, față de aproximativ 1690 lei un dolar, la sfîrșitul lunii august a.c. Datorită faptului că în urmă cu mai multe săptămîni a fost înființată Piața Valutar Interbancară, fiecare bancă stabilindu-și propriul curs de schimb valutar, la casele de schimb dolarul american este vîndut și cu 1850 lei. În acest fel, se confirmă prognozele unor specialiști din domeniul financiar-bancar, care au afirmat că pînă la sfîrșitul acestui an dolarul american va atinge o paritate de 2.000 lei.

Majorarea cursului de schimb valutar este determinată de cererea crescută de valută, înregistrată din partea agenților economici cu activități de import. Atîta timp cît balanța comercială a statului român este deficitară, volumul exporturilor fiind inferior volumului importurilor, cursul de schimb valutar va continua să crească. La toate acestea se adaugă și creșterea cererii de valută venită din partea populației, care a reînceput să tezaurizeze valuta, renunțînd la depozitele bancare la termen în lei. Volumul acestor depozite a cunoscut o reducere importantă din momentul în care băncile comerciale plătesc clienților dobînzi mult reduse, la un nivel de 60-70 la sută pe an. Această măsură a fost motivată de scăderea impresionantă, după primele 8 luni ale anului 1994, a valorii inflației, cifrată la aproximativ 35 la sută.

În condițiile în care aceste măsuri de redresare din domeniul financiar-bancar nu vor fi susținute de o revigorare a economiei, în special în sfera producției, cursul de schimb leu-dolar american va continua să crească. Este evident că într-o asemenea situație, creșterea cursului de schimb va atrage după sine, în primul rînd, o creștere a inflației. Pentru menținerea acesteia între limite rezonabile, statul român va trebui să angajeze noi credite valutare, dar soluția nu va fi viabilă pentru perioade lungi de timp, o eventuală stagnare a parității leu-dolar american fiind de scurtă durată. **(Alin TOCAN)**

Oprirea apei în cartierul Dacia este "ilegală și nedreaptă"

■ afirmă scriitorul Liviu Antonesei, președintele PAC - Iași

Decizia RAJAC de a întrerupe furnizarea apei reci în cartierul Dacia a fost caracterizată de dl. Liviu Antonesei, președintele PAC-Iași, ca fiind "ilegală și nedreaptă", domnia sa continuînd: "Nu este legal să întrerupi apa celor care plătesc". Dl. Antonesei a apreciat că RAJAC încearcă să se prevaleze de faptul că toate contractele sînt încheiate cu asociațiile de locatari și nu cu persoanele fizice, dar aceasta nu reprezintă nimic pentru cei care și-au plătit datoriile și nu au apă. Domnia sa și-a exprimat mirarea că o asemenea măsură, care poate avea consecințe periculoase, a fost aprobată de Consiliul Județean iar partidele situate la stînga spectrului politic, PDSR, PRM și PSM, nu au protestat față de această măsură. În aceeași conferință de presă de ieri, dl. Antonesei a prezentat ședința Comitetului Național PAC, inițiativele luate cu această ocazie, precum și cîteva măsuri organizatorice. De asemenea s-a confirmat, prezența d-lui Manolescu la Iași, atît pentru 18 septembrie cît și pentru 2-3 octombrie. Prezent la conferință, dl. Titus Ceia, vicepreședinte PNL, a reiterat problemele legate de sediul din Podu-Roș, arătînd că gruparea pro-Câmpeanu a decis să zidească ușa principală, fără acordul R.A. Locuința, proprietarul clădirii. Domnia sa a mai declarat că se va apela la o ordonanță prezidențială și, cu un executor judecătoresc, se va proceda la evacuarea sediului. Dl. Ceia a dorit să clarifice și situația statutară a președintelui interimar, Adrian Mogoș, arătînd că, deoarece statutul nu prevede în mod expres această chestiune, el a fost completat cu un regulament, adoptat în mai 1994, care asigură legalitatea d-lui Mogoș. **(Adrian GROM)**

Președintele Iliescu l-a felicitat pe patronul unei firme falimentare pentru rezultatele obținute

■ salariații acesteia fac grevă pentru a fi trecuți în șomaj

Salariații de la S.C. "Fastt" S.A. Botoșani, prima firmă de stat cu capital privat din țară, au declarat o grevă a cărei revendicare principală este trecerea în bloc la șomaj. S.C. "Fastt" S.A. a fost probabil una din cele mai lăudate firme din țară, fiind prezentă la emisiunea TV "Bună dimineața România", iar patronul acesteia, Aurel Anghelache, a fost prezent la Cotroceni, primind felicitările de rigoare din partea președintelui, cu ocazia nominalizării primelor 100 de firme. Cu toate acestea, S.C. "Fastt" S.A. are datorii de peste un miliard și jumătate, salariații nu și-au primit lefurile de mai multă vreme, lefuri care erau în majoritate, sub 50.000 lei. În acest timp patronul Aurel Anghelache, care era și lider de sindicat, obișnuia să vină la sediul firmei împreună cu toată familia - angajată aici - în 3 mașini "Mercedes" ultimul tip, păzit de bodyguarzi, membrii echipei de lupte, "Fastt-Hercules" sponsorizată de firmă. Acuzele aduse patronului Anghelache sînt foarte multe, printre care și aceea că a depus tot fondul C.A.R., al cărei președinte era, în valoare de 36.000.000 lei la "Caritas". În acest moment situația este confuză, ordinea în perimetrul societății fiind totuși sub control, grație paznicilor înarmați din foișoarele care înconjoară atelierele. Salariații cer să fie declarați oficial șomeri, deoarece ajutorul de șomaj este mai mare decît salariul, lucru imposibil deoarece S.C. "Fastt" S.A. nu a plătit Direcției Muncii procentul legal pentru șomajul salariaților. **(Val GURALIUC)**

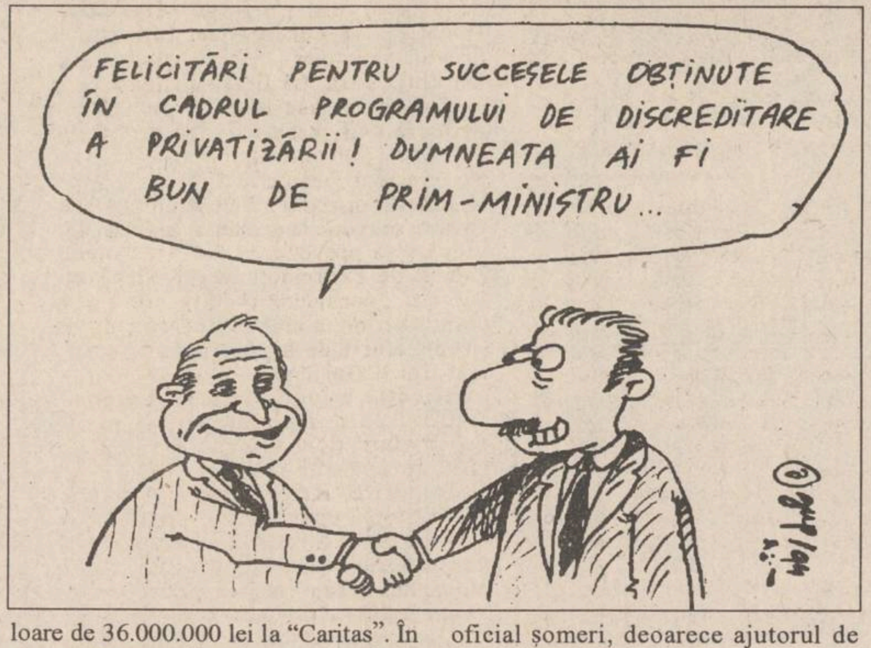
FELICITĂRI PENTRU SUCCESELE OBȚINUTE ÎN CADRUL PROGRAMULUI DE DISCREDITARE A PRIVATIZĂRII! DUMNEATA AI FI BUN DE PRIM-MINISTRU...

Credite cu dobîndă redusă pentru producătorii agricoli individuali

■ limita de creditare este de 15 milioane lei

Începînd cu luna septembrie 1994, și producătorii agricoli individuali vor beneficia de prevederile H.G. 267/1994. Este vorba despre subvenționarea în proporție de 70% a dobînzii aferente creditelor bancare acordate de băncile comerciale pentru achiziționarea de tractoare, mașini și utilaje agricole. În prezent, în baza H.G. 267/1994, la nivelul județului Iași se află deja în derulare un fond de creditare de un miliard lei, prin filiala Iași a Băncii Române de Dezvoltare (B.R.D.). Constantin Savin, director adjunct al filialei Iași a B.R.D., ne-a declarat că producătorii agricoli individuali din județ vor beneficia de astfel de credite pînă în limita sumei de 15 milioane lei. Aceștia trebuie să facă dovada că dețin teren în proprietate, indiferent dacă li s-a eliberat sau nu titlul de proprietate (este suficientă și adeverința de punere în posesie). De asemeni, ei vor trebui să depună, în momentul solicitării creditului, garanții imobiliare (casă, mașină, teren situat numai în intravilanul localității etc.), garanții care să acopere în întregime valoarea împrumutului.

Rambursarea creditului se va face eșalonat, pe o perioadă de maximum 5 ani, iar pentru dobînzile la creditele aferente mașinilor și utilajelor agricole achiziționate în 1994 se acordă o perioadă de grație pînă la 1 ianuarie 1995.

Tractoarele și mașinile agricole care se achiziționează din aceste credite nu pot fi înstrăinate prin vînzare, pînă la achitarea integrală a creditului acordat. **(Sandu TACU)**

UDMR cere autonomie internă stabilită prin lege

Parlamentarii UDMR participanți la colocviul internațional "Europa centrală și minoritățile sale naționale", desfășurat la Palatul Parlamentului, susțin acordarea unor drepturi colective și autonomie internă pentru minoritatea maghiară. La secțiunea "Raporturile dintre minoritate și majoritate: problematica drepturilor colective", deputatul UDMR Sinko Istvan a cerut "autonomie internă stabilită prin lege", ceea ce ar însemna decizii ale minorităților pe plan local în domeniile cultural, religios și administrativ. Pentru deputatul UDMR Marton Arpad, diferența dintre majoritate și minoritate e doar numerică și, pe această bază, majoritatea are o responsabilitate în plus față de minoritate. Dacă toată populația nu înțelege acest lucru, Marton Arpad a avertizat că "orice majoritate, într-o altă distribuție, în alte condiții, poate deveni minoritate".

La Botoșani

A fost depistat un preot conducînd mașina fără permis

În urma unei acțiuni complexe a Serviciului circulație a Poliției orașului Dorohoi, printre alți contravenienți, a fost depistat preotul Constantin Bertea, părinte paroh al bisericii din comuna Corlățeni, Botoșani, care conducea mașina personală, proaspăt achiziționată, fără a poseda permis de conducere. Preotul Bertea nu a reușit să convingă organele de poliție privind motivația gestului său. În consecință i s-a întocmit dosar penal, fiind trimis în judecată. **(Val GURALIUC)**

TV EUROPA NOVA
canal 54

Duminică, 18 septembrie,
ora 10^{05}:

MATI NOVA
emisiune-magazin

din cuprins:
- Totul despre... Led Zeppelin
- Simbolurile noului jurnalism feminin
- Buletin rutier
- Lumea fascinantă a modei
- Florida

TV EUROPA NOVA
canal 54

Sîmbătă, 17 septembrie,
ora 20^{30},
o nouă emisiune
a departamentului SPORT

STADION

Redactor: Silviu Matei

Societatea de asigurare-reasigurare

Agenția Iași
ASTRA
Str. Gării nr. 4,
tel./fax 146881

BUCUREȘTI

Oferă agenților economici
asigurări avantajoase:

- Mărfuri pe perioada transportului intern sau extern
- Clădiri, materii prime și materiale, produse finite, mărfuri depozitate, mașini și utilaje, instalații etc.
- Autovehicule - CASCO, Cartea Verde, CMR
- Accidente ale conducătorilor auto și a altor persoane din autovehicul
- Accidente ale personalului angajat
- Nave și aeronave
- Asigurarea construcțiilor și răspunderii constructorului
- Răspundere civilă legală și a producătorului
- Asigurare de credite și garanții
- Asigurare medicală pe perioada șederii temporare în străinătate

Asigurările se contractează în lei sau valută în condiții aliniate practicii internaționale, cotațiile de primă fiind negociabile.

ASTRA SA
Vă asigură liniște și prosperitate în afaceri!

Delegația Permanentă a PDSR a înlocuit Comitetul Politic Executiv al PCR

■ comentariu difuzat de postul de radio Europa Liberă

Delegația permanentă a PDSR, un fel de birou politic sau de CPEx, după denumirea veche, va dezbate și aproba de acum înainte toate proiectele guvernamentale de lege și toate actele normative ale Guvernului. Această hotărîre apropie și mai mult actualul partid dominant din România de fostul partid unic, Partidul Comunist Român. Acesta era modelul care funcționa pînă în urmă cu aproape cinci ani. În CPEx erau hotărîte legi și acte normative ce erau ulterior aprobate mecanic de Marea Adunare Națională, pentru a li se da un luciu de legalitate, în acord cu ceea ce se numea democrația socialistă românească. O democrație unică în felul său pe lume, cum îi plăcea să spună celui ce avea să ajungă din cel mai iubit fiu al poporului, un biet autostopist de Tîrgoviște, stația terminus a dictaturii comuniste naționale. Exact ca în urmă cu cinci ani, Guvernul este prefăcut într-o anexă și un instrument al partidului, care nu este însă unic, este doar dominant, pentru moment; dominant nu doar în raport cu partidele de opoziție, ci și în raport cu partidele aliate, dintre acestea unul, PUNR, fiindu-i, de altfel, asociat la guvernare. Hotărîrea PDSR de a subordona integral guvernarea ar trebui, în mod normal, să provoace ieșirea din guvern a reprezentanților PUNR sau, în caz contrar, contopirea acestui partid cu cel condus de domnii Gherman și Năstase. Acesta din urmă, cum s-a putut vedea și la ședința de marți a camerelor reunite ale Parlamentului, a căpătat, de altfel, un lesne recognoscibil aer de satrap comunist, îmbrăcat însă după moda occidentală; un Dăscălescu ori un Bobu vorbind cu "domnule" în loc de "tovarășe", pentru care deputații și senatorii sînt un fel de înapoiați mintal, ce trebuie lăsați un pic să se zbenguie, dar și repede aduși la ordine cu aroganță și brutalitate.

Dacă președintele Iliescu face un notabil efort de a se adapta, măcar formal, uzanțelor democratice, Adrian Năstase, președinte și al Camerei Deputaților, nu doar al partidului dominant, trece ca un buldozer pînă și peste regulile elementare de politețe. Întrerupe, repede, face observații jignitoare și disprețuitoare, trîntește ironii otova. Nu o face doar cu parlamentarii din opoziție, are același aer superior și scîrbit și cînd vorbesc reprezentanții partidului său. Cînd președintele Iliescu și-a prezentat mesajul către Parlament, Adrian Năstase a fost atît de crispat, încît la sfîrșit a uitat pînă și să-i mulțumească, încheind ședința camerelor reunite cu o servilă grabă fricoasă de a-l scoate cît mai repede pe șeful statului din sală. La fel, pe vremuri, primii secretari de județe vegheau cu străşnicie ca N. Ceaușescu să fie protejat de orice contact, cît de cît normal, cu realitatea. Venită la nici 24 de ore după discursul atît de reformist ținut de președinte în Parlament, hotărîrea de aservire totală a Guvernului de către partidul dominant confirmă vizibila tendință de regenerare a mecanismelor ceaușiste de funcționare a statului și a instituțiilor sale.

Susținuta campanie de PDSR-izare folosește mijloacele cele mai diferite. Înscrierea în partidul dominant începe să fie un criteriu general de menținere și de numire în funcții. De la Academie și pînă la ambasade, totul este ori poate fi hotărît ca plată pentru documentare și servicii. Ignorarea competențelor, atitudine care a făcut atît de mult rău țării sub regimul comunist, a devenit o practică obișnuită a regimului PDSR-ist. Cînd nu apar forțe noi de încredere, sînt reactivați, cu un imens cinism, vechii slujitori de nădejde ai fostului Partid Comunist. Ministerul Culturii, acest laborator al ispitei partidului unic, l-a regăsit și reactivat pe Ladislau Hegheduș, stîlpul Festivalului "Cîntarea României" în fostul Consiliu al Culturii și Educației Socialiste. Departamentul pentru agricultură PDSR, intitulat "Forum", ce și-a constituit și filiale județene, este mînuit de fostul ministru ceaușist al agriculturii, Angelo Miculescu, acesta fiind, din întîmplare, desigur, și socru al președintelui executiv al partidului dominant, fiindcă ispita partidului unic duce, inevitabil, și la ispita promovării familiei. Statul este o afacere de partid, iar partidul o afacere de familie. Președintele României îndeamnă, cu blîndețe, la conlucrare.

Oliviu Gherman și Adrian Năstase sînt hotărîți să preia rolul fostului cuplu Ceaușescu

De ce mai protestează UDMR?

Învățămîntul în limba minorităților este o falsă problemă

În sesiunea trecută, la votarea legii învățămîntului în Camera Deputaților, au apărut o serie de proteste ale UDMR în ceea ce privește învățămîntul în limbile naționalităților conlocuitore. S-a mers pînă acolo încît s-a afirmat că prin această lege se urmărește asimilarea minorităților naționale și s-a depus în acest sens un memoriu la Consiliul Național pentru Minorități, iar UDMR-ul a depus zilele trecute un proiect propriu de lege a învățămîntul. Pentru a afla care este adevărul, am întocmit o sinteză a datelor privind învățămîntul în limbile minorităților naționale la data de 15 septembrie.

Potrivit unui raport al Guvernului României privitor la învățămîntul în limbile minorităților naționale din România, în anul școlar 1993-1994 învățămîntul în limba maghiară s-a realizat în toate treptele, de la cel preșcolar pînă la cel universitar. Învățămîntul preuniversitar în limba maghiară s-a realizat în 2451 școli și secții (8,5% din numărul total al școlilor din întreaga țară). Pe trepte de învățămînt, rețeaua de școli și secții cu predare în limba maghiară are o pondere de 8,7% din învățămîntul preuniversitar, adică 1.110 unități și secții din 12.715 pe întreaga țară; 8,9 la sută din învățămîntul primar (cl. I-IV) adică 547 unități și secții din 6160 pe întreaga țară; 7,9 la sută din învățămîntul gimnazial (602 unități din 7639), 11,0 la sută din învățămîntul liceal (141 unități din 1.277); în învățămîntul profesional și postliceal, 4,5% (52 unități din 1150). În învățămîntul preuniversitar în limba maghiară sînt cuprinși 211.317 copii și elevi, adică 4,9 la sută din numărul total al elevilor cuprinși în învățămîntul preuniversitar. În grădinițe sînt cuprinși 48.192 copii, reprezentînd 6,8 la sută din numărul total al copiilor înscriși la grădinițe. La clasele I-VIII, cei 125.480 elevi din învățămîntul în limba maghiară au o pondere de 5,0 la sută; la licee, cei 30.475 elevi au o pondere de 4,2%, iar în învățămîntul profesional, tehnic, de maiștri și postliceal, cei 7.170 elevi reprezintă 20%. Un număr de 60.433 copii și elevi de naționalitate maghiară frecventează clasele cu predare în limba română. Numărul total al elevilor maghiari din învățămîntul preuniversitar este 271.750, reprezentînd 6,3% din întregul efectiv de elevi. Numărul personalului didactic din învățămîntul preuniversiar în limba maghiară este de 14.565, din care 2.458 educatoare, 3.299 învățători și 8.808 profesori și maiștri.

Învățămîntul cu limba de predare germană cuprinde 302 unități și secții - se specifică într-un raport al Guvernului. În limba germană funcționează 162 grădinițe, 123 școli primare și gimnaziale, 14 licee și 3 secții de învățămînt postliceale, în care sînt școlarizați 19.690 elevi și copii. Peste 5.000 copii și elevi învață în școli cu predare în limba română. În învățămîntul cu predare în limba germană funcționează 1.123 cadre didactice (0.38% din totalul cadrelor didactice din România). Pe baza acordului dintre Ministerul Învățămîntului din România și ministerul de resort din Germania, în România predau în școli de limbă germană peste 40 de cadre didactice din Germania. Pregătirea educatoarelor și a învățătorilor pentru învățămîntul preșcolar și primar cu predare în limba germană se realizează la Școala Normală "A.Șaguna" din Sibiu, precum și la Liceul Teoretic "N.Lenau" din Timișoara unde, din anul școlar 1993-1994, funcționează o clasă de nivel postliceal, iar pregătirea profesorilor pentru învățămîntul superior în limba germană se realizează la universitățile din București, Timișoara, Cluj-Napoca, Iași și Sibiu.

Învățămîntul cu predare în limba sîrbă este organizat în județele Timiș, Caraș-Severin și Arad și cuprinde 37 de unități și secții, frecventate de 1011 copii și elevi. Rețeaua școlară cuprinde 15 grădinițe, 20 unități de învățămînt primar și gimnazial și 2 licee. Cea mai reprezentantivă unitate cu predarea în limba sîrbă este Liceul Teoretic "D. Obradovici" din Timișoara. Peste 600 de elevi aparținînd minorității sîrbe învață în școli cu predare în limba română. În învățămîntul cu predare în limba sîrbă funcționează 108 cadre didactice (21 educatoare, 28 învățători, 59 profesori). Pregătirea învățătorilor și a educatoarelor se face la Școala Normală din Timișoara, iar a profesorilor în limba sîrbă la Universitatea din București și la cea din Timișoara. Potrivit datelor furnizate de Ministerul Învățămîntului, Consiliul pentru Minoritățile Naționale, ca pondere, minoritatea romilor ocupă locul trei în rîndul minorităților. Pentru elevii care aparțin acestei minorități, există opt unități de învățămînt preuniversitar cu predare în limba romani în care învață 375 romi. În orașul Caracal, județul Olt, funcționează o grădiniță pentru romi. La școlile normale din București, Tîrgu Mureș și Bacău, în anul școlar 93/94 au fost școlarizați 55 de elevi romi, care învață în limba maternă. **(Cristian RACU)**

Copii țiganilor au posibilitatea în acest an școlar să studieze în limba maternă

"Frontul Popular Creștin Democrat din Republica Moldova încalcă Constituția"

■ procurorul Nicolae Ursu este decis să meargă pînă la capăt pentru a scoate FPCD în afara legii

La Chișinău continuă polemicile pe marginea deciziei Procuraturii republicii de a interveni pe lîngă Ministerul Justiției cu cererea ca activitatea Frontului Popular Creștin Democrat și a ziarului "Țara" să fie suspendată pe o perioadă de șase luni. Argumentele Procuraturii, care vizează nu numai activitatea Frontului Popular, ci și a Congresului Democrat Unit al Mișcării Unitate-Edinstvo și a Partidului Național Creștin se reduc la ajustarea legislației în vigoare la prevederile constituționale. Ziarul de expresie rusă "Kișinelskie Novosti", considerat o portavoce a neocomuniștilor, a relatat despre refuzul Procuraturii de a pune la dispoziția ziarului textul demersului. În aceeași publicație, a luat cuvîntul Valentin Krîlov, care a declarat că decizia Procuraturii de a se debarasa în acest mod de opoziție nu poate trezi decît nedumerire. Krîlov a mai remarcat absurditatea unor cerințe din demers. Astfel, nu pot fi revăzute statutul și alte documente de partid, susține Krîlov, în momentul în care este suspendată activitatea acestuia și nu există nici o posibilitate de a convoca cel puțin o plenară în vederea realizării cererilor Procuraturii. Mai mulți lideri ai partidelor de opoziție vizate consideră că acțiunea Procuraturii urmărește înlăturarea concurenței politice la viitoarele alegeri locale, a căror dată urmează să o stabilească. Presa guvernamentală, în primul rînd, contribuie la păstrarea unor anumite confuzii, cum că demersul Procuraturii vizează doar Frontul Popular. Cotidianul Guvernului, "Nezavisimaia Moldova", publică un interviu cu adjunctul procurorului general, Nicolae Ursu, cel care, în lipsa procurorului, a semnat documentul. Trecînd peste întrebările cu caracter tendențios formulate de redactorul-șef al publicației, Boris Marian, procurorul Ursu explică faptul că în documentele programatice ale Frontului se conțin cele mai grave abateri de la prevederile constituționale, referindu-se, în continuare, la propria sesizare expediată Ministerului Justiției. "La 11.03.1992, Ministerul Justiției al Republicii Moldova a înregistrat Partidul Frontul Popular Creștin Democrat, care, conform art. 5 din statutul aprobat la Congresul al treilea al Frontului, prevede scopul de bază al activității partidului: unirea Moldovei cu un alt stat străin concret într-un stat național unic". În ziarul "Țara", în care a fost publicat acest document, se specifică că a fost păstrat stilul și ortografia originalului. Și, în continuare, menționează procurorul Ursu: "Astfel, activitatea acestui partid este îndreptată contra suveranității și integrității Republicii Moldova. Despre aceasta mărturisește și programul Frontului Popular Creștin Democrat, care este alcătuit din cinci capitole, fiecare prevăzînd integrarea Moldovei cu alt stat străin, concret într-un stat român". În încheierea interviului, Boris Marian trage concluzia că Frontul încalcă prevederile Constituției, iar procurorul Ursu afirmă că "Frontul merge pe roșu".

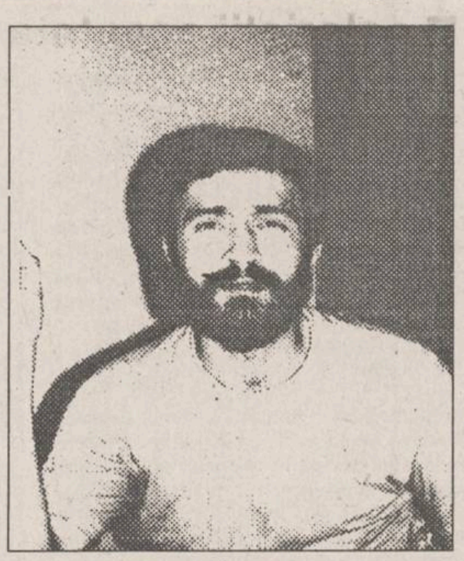
Iurie Roșca riscă să rămînă fără partid

ȘTIRI DIN BASARABIA

Adunarea Generală a ONU solicită trimiterea de ajutoare umanitare pentru Basarabia

Adunarea Generală a Națiunilor Unite a cerut tuturor membrilor organizației mondiale să trimită ajutoare umanitare Republicii Moldova, cerute de Guvernul de la Chișinău spre a contracara efectele devastatoare ale secetei, inundațiilor și furtunilor din ultimele luni. O oficialitate ONU a comunicat că Adunarea Generală a adoptat ieri o rezoluție prin care cere ajutorul comunității internaționale și îndeamnă pe secretarul general al organizației, precum și agențiile specializate ale forumului mondial, să sprijine eforturile de reconstrucție ale Guvernului Republicii Moldova. Sursa a adăugat că rezoluția privind ajutorul acordat Republicii Moldova a fost inițiată de reprezentantul Croației.

Învinuiri reciproce

Proiectată pentru joi, întîlnirea grupurilor de experți din Moldova și Transnistria în vederea elaborării unui statut politic special pentru Transnistria a fost amînată, ipotetic, pentru sfîrșitul acestei luni, dar nu a fost proiectată discutarea proiectelor de lege pregătite de părți. Părțile s-au învinuit reciproc de amînarea întîlnirii. Surse de la Ministerul Afacerilor Externe al Republicii Moldova au comunicat că întîlnirea a fost amînată la rugămintea experților de la Tiraspol, care nu au reușit să-și pregătească varianta proiectului de lege referitoare la statutul special al zonei, în timp ce șeful grupului din Transnistria, secretar de stat Valeri Lițkai, a declarat că amînarea întîlnirii a fost realizată la rugămintea Chișinăului.

Occidentul sprijină efortul Republicii Moldova de a obține retragerea trupelor rusești de pe teritoriul ei

Se înmulțesc indiciile conform cărora Rusia nu înțelege încă necesitatea de a-și retrage trupele din Republica Moldova, așa cum cere dreptul internațional. După cum se știe, Republica Moldova negociază cu Rusia această chestiune de mai bine de doi ani. Moldova este cel din urmă stat independent de pe continentul european în care Rusia își mai menține încă trupele. La 10 august, Republica Moldova și Rusia au parafat un acord principal și cîteva acorduri auxiliare privitoare la retragerea trupelor în decursul a trei ani de la intrarea în vigoare a acordurilor. Pentru a intra în vigoare, acordurile trebuie să fie semnate de conducerile celor două țări. Iată însă că Rusia nu se grăbește deloc să o facă, ba chiar dimpotrivă. Semnalul pare să-l fi dat chiar președintele Boris Elțîn, printr-o declarație de o caracteristică ambiguitate, la 15 august, în care lăuda armata Rusiei din Moldova pentru rolul ei "de a controla situația din regiune" și avertiza împotriva oricăror "decizii pripite, care ar contraveni intereselor Rusiei". Vicepreședintele camerei superioare a Parlamentului rus, Valerian Victorov, declara și el, la 16 august, că Rusia va avea nevoie de încă cel puțin șase luni pentru a examina și semna documentele. La 26 august, ministrul apărării al Rusiei, Pavel Graciov, afirma într-o declarație specială că acordul parafat cu Moldova necesită revizuiri și că Guvernul și Parlamentul Rusiei vor dori să introducă amendamente. Parcă întărind această afirmație, ambasadorul Rusiei la Chișinău, Vladimir Pleciko, declara, la 13 septembrie, conform relatării Agenției INFOTAG, că guvernul condus de Victor Cernomîrdin a intrat în posesia documentelor, aceasta, repetăm, la cinci săptămîni după parafarea lor, și că ar fi încă prea devreme pentru a stabili vreun termen pînă la care Guvernul Cernomîrdin s-ar pronunța asupra documentelor. Este limpede: Rusia trage de timp. Iar o eventuală intervenție a Parlamentului rus, cu majoritatea sa revanșistă și pro imperială, ar putea să ducă la împotmolirea definitivă a negocierilor. Pe lîngă factorul timp, Rusia mai încearcă să recurgă la condiționări politice, în speranța de a amîna retragerea la nesfîrșit. Cu toate că acordurile parafate la 10 august nu prevăd nici o condiționare politică a retragerii trupelor și stabilesc o limită precisă - trei ani - pentru retragerea lor, partea rusă pare să continue efortul de a condiționa retragerea trupelor de rezolvarea problemei Transnistriei în termeni convenabili Moscovei și Tiraspolului. Această poziție a expus-o într-o manieră mai directă decît alți reprezentanți ruși ambasadorul Vladimir Kitaev, într-un interviu cu Agenția Reuter la 22 august. Întrebat ce fel de soluție a problemei Transnistriei ar satisface Rusia, Kitaev, care este șeful delegației ruse la tratativele cu Moldova în problema trupelor, a răspuns că "Rusia se va mulțumi cu orice soluție la care vor ajunge Chișinăul și Tiraspolul între ele". Reuter observa că ambasadorul Rusiei a făcut acestă afirmație cu "un zîmbet larg". Un zîmbet cinic, adăugăm noi, căci această abordare a problemei de către Rusia conferă Tiraspolului, practic, un drept de veto asupra soluționării politice a conflictului. Din fericire pentru Moldova însă, Rusia se vede nevoită să se confrunte cu diplomația Occidentului în această problemă. La Moscova, acest lucru pare să fi fost înțeles măcar în parte. În zilele care au urmat parafării acordurilor ruso-moldovene, presa oficială de la Moscova, inclusiv ziarul guvernamental "Izvestia" și cel al forțelor armate, "Krasnîe Zvezda", au afirmat că acordurile cu Moldova, chiar nesemnate, au mai ales rolul de a liniști Occidentul. Un Occident care, constatau ambele ziare, a început să facă presiuni serioase asupra Rusiei pentru a-și retrage trupele din Moldova.

CASA DE LICITAȚIE
ONASIS
a
S.C. SURSA MOLDOVEI S.A.
primește înscrieri pentru ședintele de licitație cu obiecte de artă și antichități, din lunile septembrie și octombrie.
Cei ce doresc sa-și valorifice obiectele de artă ce le dețin pot apela la serviciile noastre.
Pentru programarea expertizelor și înscriere în catalog vă rugăm să sunați la telefon 127114 sau 127118.

RADIO NORD-EST
RADIO NORD-EST IASI
72,44 FM - STEREO
Informații de ultimă oră și comentarii sportive, concursuri și interviuri - în cadrul emisiunii sportive
EMISIE DIN ALERGARE
Punctul de atracție al emisiunii, transmisia directă a meciului de fotbal LYNX Iași - BUCOVINA Suceava.
Sponsorul concursului (pe teme sportive) "Balonul rotund" - Agenția de Turism NET.
Sponsorul concursului de pronosticuri sportive "Radio-Prono" - Radio NORD-EST.
Sponsorul emisiunii Agenția de Turism NET
SÎMBĂTĂ ORA 11⁰⁰
TELEFON 032/142446, 146363.

UNIVERSITATEA "AL. I. CUZA" IAȘI
scoate la
LICITAȚIE
în scopul închirierii pe durata de 2 ani următoarele:
- teren I 10 mp, situat la intrarea principală în Grădina Botanică Iași;
- teren II 10 mp, situat la intrarea principală în Grădina Botanică Iași;
- teren 18 mp, situat în B-dul Independenței nr. 16, între clădirea Muzeului de Istorie Naturală și Lactobar.

Închirierea exclude activități de desfacere sub orice formă a băuturilor alcoolice, cît și desfășurarea de activități care ar perturba buna desfășurare a procesuiui de învățămînt conform H.G. 128/30.03.1994.
Relații privind condițiile de participare se dau zilnic la Biroul Social Administrativ, B-dul Copou nr. 18 Iași. Informații privind amplasamentul de la Grădina Botanică se pot primi la sediul din str. Dumbrava Roșie nr. 9 Iași. Cererile de participare se primesc pînă la data de 4.10.1994, ora 10,oo.
Licitația va avea loc la data de 6.10.1994, ora 11,oo.

DIRECȚIA DE TELECOMUNICAȚII IAȘI
informează publicul solicitator că în municipiul Iași funcționează 75 posturi publice cu cartelă, context în care a pus în vînzare cartele în valoare de 5.000 lei, 10.000 lei și 20.000 lei la următoarele oficii T.T.:
☑ LĂPUȘNEANU de luni pînă vineri prin ghișeu între orele 7⁰⁰-22⁰⁰, iar sîmbătă și duminică la cabină, între orele 7⁰⁰-21⁰⁰.
☑ TĂTĂRAȘI de luni pînă sîmbătă între orele 8⁰⁰-16⁰⁰.
☑ PODU ROȘ zilnic între orele 7⁰⁰-21⁰⁰.
Cartelele pot fi folosite pentru convorbirile locale și interurbane la toate posturile publice instalate în acest sens, iar pentru convorbirile internaționale numai cele instalate în oficiile Lăpușneanu și Podu Roș.

EDITORIAL

Dan RADU

Ce înseamnă legea în democrația originală

Într-o scrisoare a unui cititor, publicată în numărul de ieri al cotidianului nostru, s-a pus din nou în discuție reacția autorităților locale în fața unor ilegalități comise de unii potentați ieșeni, directori de toate mărimile sau funcționari ai aparatului administrativ. Cititorul nostru a subliniat în mod special matrapazlîcurile cunoscute deja sub genericul **“afacerea agronomilor”**, amintind că prefectul, garantul legii în teritoriu, a avut grijă să-i scoată de sub ochii opiniei publice tocmai pe cei care puseseră la cale întreaga ilegalitate, în virtutea unor relații oculte apărute probabil imediat după instalarea în funcție a lui Dan Gâlea. Atitudinea prefectului ieșean nu este izolată și nu iese defel din contextul creat de personajele care au fondat **“democrația originală”** românească. **Fură stăpînul, fură și sluga**, se spune în popor. Sînt cunoscute cazurile flagrante de încălcare a legii de către reprezentanți de vîrf ai actualei Puteri, rămase fără reacție din partea instituțiilor care ar fi trebuit să amendeze ilegalitățile. **Președintele Iliescu**, în timpul campaniei electorale, și-a permis să candideze și pentru locul de la Cotroceni și pentru un fotoliu în Senat, deși acest lucru era interzis în mod expres prin lege. Opoziția a sărit în sus, înaintînd contestații peste contestații, dar **Curtea Constituțională**, organismul aflat deasupra tuturor lucrurilor și pasiunilor politice, după cum este aceasta definită, a neglijat elegant litera legii și a respins contestațiile ca fiind nefondate. Recent, tot președintele Iliescu a instigat cetățenii orașului Satu Mare și autoritățile județene și municipale să nu respecte hotărîrile justiției locale în privința caselor naționalizate, călcînd astfel în picioare prevederile constituționale referitoare la **separarea puterilor în statul de drept**, și Curtea Constituțională a închis din nou ochii. **Premierul Văcăroiu** și-a remaniat în două rînduri Guvernul fără a mai supune noii miniștri aprobării Parlamentului, fapt absolut ilegal, și nu au existat consecințe neplăcute nici pentru Executiv, nici pentru cel care se află în fruntea lui. **Și atunci pentru ce mai există lege?**, s-au întrebat bieții români, dar au avut ghinionul că răspunsul l-au găsit mai repede oamenii aflați în structurile a ceea ce se numește Putere. **Legea a devenit astfel o armă cu țeava îndreptată numai spre cei care deranjează actualii guvernanți**. A devenit indezirabil Petre Roman? O instituție abilitată să aplice legea a verificat toate documentele emise pe timpul guvernării sale și Petre Roman s-a liniștit ca prin farmec. Nu le mai convine o anumită persoană sau un anumit ziar? **Poliția, Garda Financiară, inspectorii Finanțelor Publice** sînt gata de atac. Cei incomozi sînt astfel hărțuiți pînă cînd ideea că ar trebui să o lase mai moale le apare ca fiind din ce în ce mai valabilă. Astfel, statul de drept este atacat chiar la temelia sa, care este legea, și cetățeanul de rînd își pierde pe zi ce trece încrederea în instituțiile care ar trebui să-l apere sau să-i facă dreptate. Așa arată deci lucrurile în țara în care, dimineața, președintele Iliescu iese în fața Parlamentului și anunță declanșarea unei campanii generalizate împotriva corupției, iar după amiază, zîmbitor, dă mîna cu **Viorel Hrebenciuc**, secretarul general al Guvernului, omul care a fost dovedit de presă, cu dovezi în regulă, că a deturnat 10 milioane lei din fondurile destinate sinistraților de la Bacău. ■

CAFEAUA DE DIMINEAȚĂ

Cum se monta un “spectacol” la jurați, pe vremuri (II)

Cu prilejul unei sărbătoriri a lui Mihail Sadoveanu, care se întîmpla să fie în acea legislație și președintele senatului, ridicînd paharul, Al. O. Teodoreanu a zis scurt:

“Fiind de față Ionel, n-ar trebui să vorbesc, deoarece în familia noastră el este cu vorba. Dar fiind de față președintele maturului corp, n-aș vrea să creadă că s-a întins și aici somnolența senatorială. Deci, ridic acest pahar la proporțiile sărbătoritului” (o vază de flori transformată ad-hoc în pahar).

Poate că în aceste păreri se strecura și un pic de gelozie scriitoricească față de succesul uluitor al romancierului, poate că ele izvorăsc și din deosebirea temperamentală, ceva adevăr însă exista întotdeauna în nevinovatele răutăți ale lui Păstorel la adresa literaturii lui Ionel.

În schimb, Ionel, deși mai tînăr, s-a constituit, neoficial, în tutore al fratelui său, burlac înveterat, pasăre de noapte pe al cărui plastron alb era veșnic arborat “je m'en fiche”. Ambii au făcut studii juridice, dar Osvald numai pe Ionel l-a putut ademeni la tribunal. Păstorel detesta profesiunea ca atare, constatînd:

“Cînd avocatul cîștigă procesul, îi spune vesel clientului: «L-am cîștigat». Cînd îl pierde, îi reproșează bietului client: «N-ai avut noroc, l-ai pierdut!”

Ionel a trăit toată viața din avocatură profesînd-o la modul cel mai corect și pasional. A fost un mare pledant, risipind atîta energie, încît după fiecare pledoarie de anvergură trebuia imediat uscat cu prosoape. Era transpirat leoarcă și s-ar fi putut îmbolnăvi. Vibra ca sub friguri palustre. Doamna Lily Teodoreanu trăia mereu cu această teamă, pe care Păstorel o numea “fraparea șampaniei”.

Celor ce-i încredințau “soarta cauzei lor” Ionel le acorda o supremă atenție, muncea enorm pe dosare și risipea un adevărat talent literar în pledoarii, mai ales la Curtea cu Juri. Ce cheltuială de elocință, de citate din literatura universală împletite cu articole de lege și în ce “registru” amplu se desfășura lupta pentru salvarea celui de pe banca acuzaților!

Cezar Petrescu, soția și fiul acestuia, Aurel, Florica Muzicescu, Ionel, Afane și Gogo Teodoreanu, Ștefan Lupașcu și Beby (cîinele lui Ștefan Lupașcu), la Mănăstirea Neamțului, 1928.

Procesele de la jurați, în care pleda, atrăgeau mii de oameni, asfixiind sălile tribunalului, creînd curente de opinie publică și fiind așteptate ca niște adevărate spectacole.

Secretarii săi, dintre care mai ales publicistul Gh. Chiper-Dinograncea, ca și poetul George Lesnea - pe atunci bibliotecar al baroului - pot confirma travaliul profesional și îndîrjit pe dosare și coduri de legi al maestrului. Și doar erau dosare nu glumă și erau rechizitorii de procurori pe care trebuia să le înfrunți cu cel mai complet arsenal de arme!

Să pătrundem puțin în culisele “reprezentației” (toamna lui 1937).

O după-amiază de taifas cu Ionel, în așa-numita de el “cameră turcească”, deși divanul e acoperit cu scoarțe românești.

Baba casei, în tîrlici de molton. introduce o clientă. E o tînără, bine făcută, îmbrăcată sobru dar elegant, cu fard meșteșugit ce-i ascunde paliditatea. Pare foarte emoționată.

Ionel a irumpt arc de pe scăunel, uitînd de cafea. S-a rotit fără cuvînt în jurul ei, studiind-o din toate unghiurile. După cum își chinuia clăbuceala părului cu degetele nervoase, am simțit că începe să se înfurie.

- Am trecut pe la dumneavoastră, după cum mi-ați spus, îngăimă intimidată femeia. Mîine e procesul.

- O recunoști?, se întoarse avocatul spre mine.

O recunoscusem. Era eroina celei mai recente crime pasionale din Iași. Își împușcase soțul, un medic. Pretindea că din gelozie. Îl împușcase dimineața, în pat, pe cînd el se pregătea să iasă din pijamaua de mătase albastră.

- Privește, culmea cinismului și a sfidării! În loc de remușcare și pocăință, în loc de ochi storși și buze livide, în loc de gîrbovire, sub lespedea crimei... O dată dezlănțuit, Ionel deveni un torent de indignare.

- Locul dumitale e la pușcărie, cucoană, haine vărgate, nu deux pieces, cătușe nu ceas-brățară, lacrimi nu perle la decolteu... Dacă-ți închipui că jurații sînt niște masculi adunați acolo să adulmece femeia, te înșeli și toată munca mea se duce dracului.

Firește că a doua zi am asistat la proces, cine din Iași n-a ținut să ia parte? În tăcerea compasională a sălii, s-a ridicat avocatul apărării. N-avea pic de sînge în obraz.

Cînd a luat cuvîntul, înserarea nu se hotărîse încă să adoarmă pleoapele înaltelor geamuri ale palatului de justiție; cînd a terminat, zorile mîngîiau orizontul cu degete roze de copil. Au plîns nestăvilit toate femeile din sala supraticsită, alături de femeia îndoliată, au lăcrimat fără jenă și bărbații. Jurații și-au udat batistele și, la sfîrșit, au adus un verdict de achitare.

Ionel Teodoreanu a fost, fără îndoială, cel mai invidiat scriitor al nostru. Celebritatea ivită aparent peste noapte (zic aparent, pentru că nici o celebritate nu vine nepregătită trudnic în mii de zile și nopți), după “Medeleni”, frumusețea exotică și distincția fizică, caracterul sportiv și deschis, spontaneitatea și talentul oratoric au făcut din el idolul multor generații.

Iubea Iașul cu pasiune. Într-o conferință din primăvara lui 1930 spunea: „Inflația de după război, supraproducția poetică, îndeosebi patriotică, fața de lumea plictisită și de război și de această literatură fadă au adus cu sine ruina editorilor. Autori și editori? Azi e alt raport, pe baze comerciale și contractuale.

Dar chiar și în săptămîna poeziei, Iașul e din nou umilit, fără a i se da Moldovei cele ale sale. Chiar cei care au decretat această săptămînă nu au venit printre noi. Ce e mai trist, înșiși confrații localnici au lipsit de la sărbătoarea versului.

Nu sînt dintre bocitoarele, nici dintre apologeții-idolatri ai Iașului. De la distanță, în “Bal Mascat”, am adresat un greu rechizitoriu păcatelor noastre moldovenești, spunînd cinstit adevărul în dorul îndreptării, a infuzării de viață nouă a acestui oraș agonizat și nu pot fi acuzat că sînt “fiu denaturat”, ori “ingrat”.

Aurel LEON

Îmi iubesc orașul acesta ruinat, cu pasiune, cu convingere și rămîn în el, alături de alți fruntași ai științei și artelor noastre. Compar Iașul cu superbul “Rege Lear”, care după ofranda averei și gloriei a dat coroana Cordeliei, fiica sa, iar acum e un biet cerșetor orb.

Iașul îmbătrînit superb în izolarea sa e asemeni răposatului vrăjitor Barbu Lăutaru, cel urît dar cu sînge iute și cînt neasemuit, cum e garoafa între flori și țiganca între femei.“

Lucram într-o redacție de ziar bucureștean prin 1945-'50. Eram cîțiva ieșeni acolo. În drumul dintre tribunal și casă, ne vizita uneori. O făcea în dorul Iașului, îmi dădeam seama. Îi plăcea să asculte accentul “de acasă”. Zîmbetul ușor ironic și licărul ochilor cînd povestea erau ale lui Ionel de altădată. În rest, cînd se așeza gemea ceva în ființa lui, accentuînd un anumit rictus al gurii. Dăduse ultima sa carte, cu adevărat “carte a Iașului”, pe care o considera cîntecul de lebădă: “Masa umbrelor”. Își făcuse datoria față de Iași. Am încercat să-l ademenesc spre ziaristică. A publicat cîteva reportaje. N-a mers. Pot rămîne uitate în colecția de ziare. Părea total debusolat. Nu putea scrie orice și oricum. Îi trebuia perioada de gestație și apoi cea de tors firul pentru izolarea în gogoașa sa de borangic.

Ionel Teodoreanu era doar aparent impulsiv, vulcanic, luptător de arenă cu public imens. În fond era un temperament de o gingășie feminină, un suflet cu adevărat al metaforei suprasolicitate.

Profera uneori grozăvirea de verbiaj, tocmai spre a-și masca timiditatea de fond. Cînd iubea ceva era total și pentru totdeauna. Pentru Aurel Ion Maican a plîns în Consiliul teatrului ieșean; pentru Ion Sava s-a războit cu Topîrceanu dîndu-i cîteva replici zdrobitoare; pe George Lesnea îl iubea ca pe un frate; pe Ștefan Ciubotărașu l-a luat în brațe de la prima întîlnire; pe cine n-a îndrăgit acest “poet al prozei” care nu putea urî pentru că prea a fost răsfățat de ursitoare? ■

CREDINȚĂ ȘI PĂCAT

Swedenborg - Daedalus hyperboreus

Radu PĂRPĂUȚĂ

Relativul interes de care s-au bucurat articolele despre misticul Daniil Andreev, ne îndeamnă să scriem cîteva lucruri despre un alt mistic, la fel de puțin cunoscut. Este vorba de teosoful suedez Swedenborg (1688-1772), autor practic netradus la noi, dar care a fost un idol al lui Eminescu, acesta cunoscîndu-l (prin scris, firește) prin intermediul romanticilor germani. În **Opera lui Mihai Eminescu** (2), George Călinescu îl tratează în treacăt la capitolul **Magnetismul** (!!). După știința noastră nimeni n-a încercat să aprofundeze opera vastă a misticului suedez, deși în anume cercuri intelectuale se pomenește despre el.

Și e păcat, căci traducerea unora dintre operele lui ar interesa, sîntem siguri, pe teologi, dar și pe poeți ori poeticieni.

Iar acum, cînd concluziile articolului le-am spus deja, să spunem cîteva lucruri despre viața și opera marelui teosof. Suediei i-a fost dată șansa să aibă doi mari cîntători ai tainelor naturii: Linné (în ceea ce natura are exterior) și Swedenborg (în ceea ce e înăuntrul Naturii). În prima parte a vieții, Swedenborg a fost interesat de studierea exteriorului naturii. A făcut cercetări despre împărăția minerală a naturii, cercetări filosofice și explicații ale fenomenelor lumii elementare, bazate pe fundamente matematice. Acestea au fost cuprinse în **Opera philosophica et mineralia** (1734). A fost atras de filologie, filosofie, toate ramurile astronomiei, științele naturale. A propus un sistem financiar pentru Suedia acelei vremi. Ca asesor extraordinar al Colegiului Regal Minier, în timpul lui Carol al XII-lea, a făcut un lucru de pomină: un dispozitiv mecanic prin intermediul căruia a transportat două galere pe o distanță de 20 verste peste munții care separă Suedia de Norvegia.

În 1745 începe a doua perioadă a vieții sale, cînd, brusc, începe să pre-vadă lumea spirituală, să intre în comunicare cu duhurile și dumnezeirea. În procesul “viziunilor” i-au fost transmise de către “glasuri” nepămîntești rînduiala “împărăției cerești”, puterea și înțelepciunea îngerilor, chipul lor, posibilitatea oamenilor de a comunica cu ei, viziuni despre căsătoriile în cer, despre “conducerea” divină a iadului, despre focul iadului. Mai mult, el vede și pipăie propria nemurire. A pătruns în “viața de după viață”, s-a interesat de noua lume a sufletului uman. Toate acestea au intrat în tomurile sale pe care le cităm, fie și numai pentru frumusețea și claritatea limbii latine în care au fost scrise: **Arcana Coelestia**, 8 volume, Londra 1739-1756, **De coelo et inferno**, Londra, 1758, **Apocalypsis revelata**, Amsterdam, 1766, **De cultu et amore Dei**, 1745, **Sapientia angelica de divina providentia**, Amsterdam, 1764. Ultima lucrare, **Vera christiana religio**, Londra, 1771, (moare la 29 martie 1772 într-un atac de apoplexie) încheie o activitate care i-a adus înnobilarea și celebritatea în întreaga Europă.

O astfel de “supracunoaștere” i-a adus faima de clarvăzător, care a fost confirmată în mai multe ocazii concrete. Vom reveni asupra lor.

Pe patul morții a declarat: **“Tot ce a fost scris de mine e purul adevăr. Iar voi, cu fiecare zi ce va trece, vă veți convinge tot mai mult de aceasta.”** ■

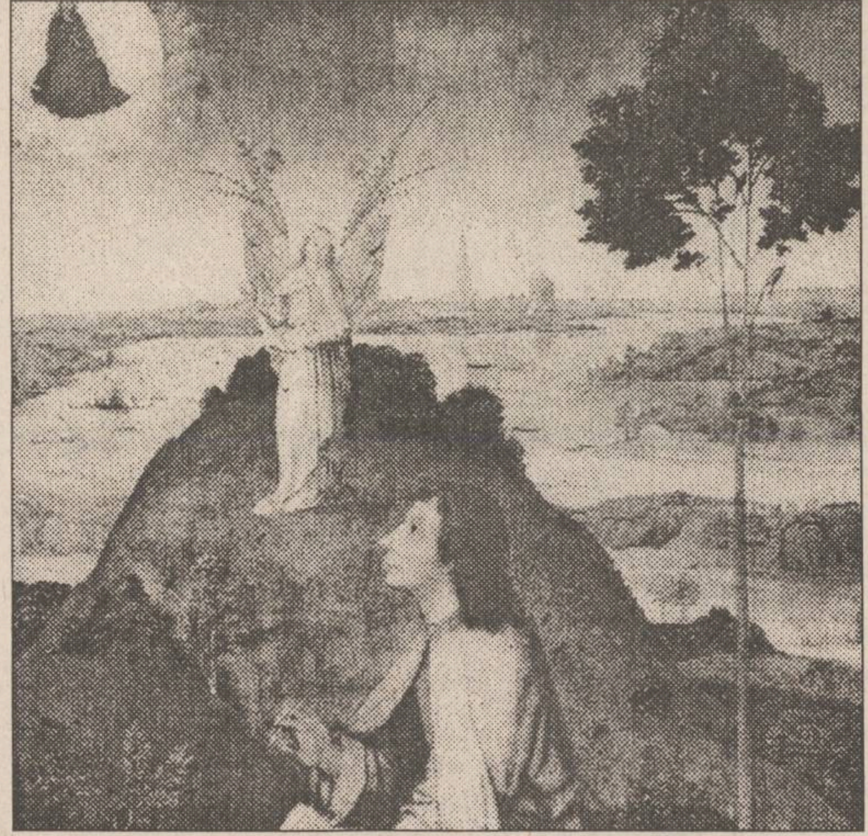

Swedenborg, asistat de un înger, notează ceea ce îi dictează Sfînta Fecioară

UNGHIUL DE TRAGERE

Nomenclatura și statistica

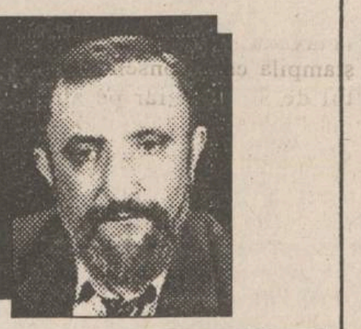

Val CONDURACHE

Într-o statistică făcută de un institut vest-european cu privire la managementul din țările de est s-a constatat că în Rusia patru cincimi din foștii conducători de întreprinderi și din nomenclatura politică au rămas pe funcții. Procentajul pare alarmant pentru autorii statisticii care trag concluzia că șansele de reformă în Rusia sînt destul de scăzute în aceste condiții. Același sondaj ia în discuție Ungaria, unde 30% din manageri au fost schimbați, fiind înlocuiți de cadre cu studii incomplete. Și în cazul Ungariei se trage un semnal de alarmă. Nu numai procentul de manageri înlocuiți e ridicat, dar și veleitățile celor veniți să conducă impresionează în mod neplăcut.

Statistica nu ne avea în vedere, dar bunul simț ne dictează să nu facem comparații deplasate. Nici Rusia, nici Ungaria nu sînt, pentru noi, puncte de referință. Asta pentru că Rusia era mai la stînga decît noi, cu toată politica de epurare operată de Ceaușescu, iar Ungaria cu mult mai la dreapta, încă din 1984, cînd economia de piață era deja îngăduită la vecinii noștri și cînd primii manageri, cu studii în străinătate, au preluat segmente importante ale economiei maghiare. Nefiind ruși, noi aveam o nomenclatură de raftul doi, cu studii la zi, făcute la Oxford ori Cambridge sau măcar cu studii de perfecționare efectuate în Vest. Nefiind maghiari, primii noștri secretari, secretarii cu propaganda, ceilalți secretari aveau doar obișnuința de a dirija, ceea ce nu e totuna cu a conduce. Peste cele șapte clase, ei mai aveau un liceu la fără frecvență (asta în cazuri excepționale) dacă nu treceau direct la Ștefan Gheorghiu. După evenimentele din decembrie 1989 la noi nu au venit în față sindicaliști cu veleitate politică, dar fără trecut compromis, ci tehnocrați cu studii la zi, politicieni în rezervă, gata să facă un guvern.

Mai jos, însă, la nivelul întreprinderilor, instituțiilor, procentajul de specialiști este, la noi, în creștere. Mulți dintre ei au ajuns la conducere mai puțin prin performanță profesională și mai mult ajutați de sistem, dar, oricum am lua-o, situația de la noi nu e comparabilă nici cu Rusia, nici cu Ungaria. La noi tristețea nu se măsoară în procente. Cei fără studii nu mai sînt la conducere, au intrat în afaceri. Cei cu studii au știința conducerii, dar numai într-un sistem de relații centralizat. Presiunea centralizării nu vine întotdeauna de sus în jos, ea este cerută de managerii obișnuiți să comande în statul-partid. Nostalgia pentru statul-partid e a lor. Într-o economie dirijată, în care creditele se obțineau prin relații, în care datoriile se anulau prin relații, în care pînă și piața de desfacere se obținea prin relații și nu în baza cererii și a ofertei, managerii socialismului reușeau să obțină salarii pentru lucrătorii din întreprinderea lor. Asta le-a adus și în bună parte le-a conservat imaginea de buni conducători. Economia de piață, dirijată în continuare de stat, le creează un statut artificial: ei funcționează, acum, împotriva naturii, iar sprijinul politic de care se bucură e pur propagandistic. Managerii realiști recurg la o măsură impopulară - șomajul. În ochii oamenilor ei trec de incapabili: nu sînt în stare să asigure un salariu. Oamenii muncesc, produc, chiar dacă marfa lor nu se vinde.

Sînt chiar curios să văd ce se va întîmpla după declanșarea marii privatizări. Sub pretextul că trebuie să controleze ramurile strategice, statul va interveni în continuare prin subvenții mascate. Bugetul va avea, pe mai departe două file, una pentru Parlament, alta pentru Guvern. Iar între Rusia și Ungaria, statistica ne va cuprinde fără să ne poată lua în brațe în procentajele ei, pentru că la noi nimeni nu știe cine a făcut parte din fosta nomenclatură, pînă unde se întindea ea, în ce fel sprijină statul și ce datorii are statul față de ea. ■

Duminică, la Clubul Junimea al Casei Pogor

Seară muzeală dedicată prof. Paul Miron

Mîine, duminică, 18 septembrie 1994, la Casa Pogor - Club Junimea - va avea loc o seară muzeală dedicată profesorului Paul Miron de la Universitatea din Freiburg - Germania. Profesorul Paul Miron - personalitate a vieții culturale româno-germane - a primit titlul de **Doctor honoris causa** al Universității “Al. I. Cuza” din Iași, pe 14 octombrie 1991 și, doi ani mai tîrziu, a fost declarat **cetățean de onoare al Iașilor**. Cu acest prilej, profesorul Paul Miron va prezenta două noi volume care îi poartă semnătura, apărute la Editura **Clusium** din Cluj-Napoca, în vara aceasta. Este vorba de volumul de teatru **Idoli de lut**, care are o postfață semnată de cunoscutul profesor și critic literar Alexandru Andriescu și de un volum de proză scurtă intitulat **Fata călăului**. Iată ce scrie Nicolae Manolescu pe coperta a IV-a a volumului de proză **Fata călăului**: **“Filolog romanist, autor a sute de studii de lingvistică, profesor, istoric literar, memorialist (sub pseudonimul Policarp Cutzara), dramaturg, Paul Miron ni se relevă acum și ca prozator. Scurtele lui proze din culegerea de față sînt scrise cu începere din 1959. Pe cele mai noi, Paul Miron, nu le-a mai datat, deși le recunoaște. Cu excepția «epistolelor» din** Cîntarea zoologiei, **concise poeme fabulistice, pline de umor negru, orwellian, prozele sînt uneori înrudite cu ale lui Mircea Eliade, anticipîndu-le alteori pe ale lui Ștefan Bănulescu. E vorba de o proză de atmosferă, la limita dintre miticul popular și fantasticul cult, dar fără a ocoli parabola morală, scrisă într-o limbă românească precisă ca un orgoliu și înmiresmată ca o grădină.”**

Amintim că a treia piesă (din cele cinci) cuprinsă în **Idoli de lut**, **Viața și pătimirile lui Publius Ovidius Naso**, a fost pusă în scenă chiar în acest an la Teatrul Național din Iași, în regia lui Ovidiu Lazăr.

Duminică, la Casa Pogor, despre profesorul Paul Miron se vor exprima trei mari personalități ale vieții culturale românești: Alexandru Paleologu, Alexandru Andriescu și Nicolae Manolescu.

De asemenea, vor fi prezenți și scriitori, artiști plastici ieșeni și autorități locale.

Tot cu prilejul acestei seri muzeale dedicate profesorului Paul Miron, va avea loc un recital de pian susținut de Paul Iftinca.

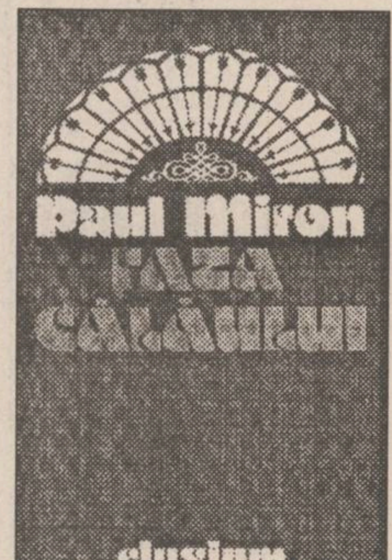

Ziarul **Monitorul** va publica săptămîna viitoare ample interviuri cu personalități prezente mîine la Casa Pogor. **(Dorin POPA)**

BOMBA

DE CAUCIUC

Despre sîngerosul control fiscal care s-a efectuat, vreme de trei luni și ceva, la ziarul "Monitorul" s-a mai scris, inclusiv la rubrica noastră de cauciuc. Așa au aflat ieșenii că există pe acest pămînt un domn numit Grigoriu Ioan, de profesiune șef al serviciului "REVIZIE FISCALĂ ȘI CONTESTAȚII" de la Direcția Finanțelor Publice Iași, cel care a orchestrat, vreme de trei luni de zile (probabil la "Monitorul" s-a făcut cel mai lung control din istoria finanțelor publice din România), toată afacerea cu verificarea documentelor financiar-contabile. Dar să o luăm încetișor, ca să înțelegeți și dumneavoastă, stimați cetitori ai bombei de cauciuc, cum stă treaba cu controlul efectuat de echipa lui dumnealui Grigoriu.

Acum trei luni și ceva, s-a auzit prin redacția "Monitorului" că a venit o echipă de control de la Finanțe, care vrea să verifice documentele contabile ale firmei editoare. Foarte bine, să vină, nimeni nu are ceva de ascuns la "Monitorul", că doar au mai fost verificări ale organelor în drept pe linie financiar-contabilă în ultimii trei ani, oamenii au venit, au controlat, au făcut actul de constatare, au dat bună ziua și au plecat, nimeni nu i-a împiedicat să-și facă meseria, li s-au pus la dispoziție toate actele solicitate, totul a fost în regulă. Iată că echipa lui Grigoriu, cînd a venit, nu a procedat așa cum se aștepta toată lumea, adică să controleze și să plece, ci a început să se comporte de parcă ar fi știut verdictul, adică "Monitorul" este vinovat, a încălcat prevederile legii și e bun de plată și amendă. Au început domnii respectivi să insinueze că difuzorii volanți de presă sînt angajații ziarului, pretențiune la care toată lumea a rîs cu plăcere, pentru că e absurd să existe pe acest pămînt un om care să creadă că între un difuzor de presă și editorul unui ziar poate exista o relație de tip angajat-patron, deoarece vinde și ziare ale concurenței. Pe baza acestei insinuări fiscale, dumnealor au considerat că "Monitorul" trebuie să plătească niște bani, cu titlu de impozit pe veniturile difuzorilor volanți, bașca penalizări pentru întîrzierea plății. Mai departe, vine treaba cea mai hazlie, care confirmă că echipa numitului Grigoriu a venit cu scopuri dușmănoase la "Monitorul", adică să facă orice pentru a lua cu japca, fără nici un temei legal, niște parale.

Înainte de a povesti treaba hazlie, trebuie să observăm că acest serviciu din cadrul Direcției Finanțelor Publice este un fel de stat în stat, un fel de serviciu secret al Finanțelor, care nu este subordonat nimănui din acest județ, ci direct Ministerului Finanțelor. În acest fel, cetățeanul Grigoriu devine un fel de prefect al finanțelor, care nu dă socoteală despre ceea ce face în județ decît în fața Guvernoiului. Poate de aceea și-a permis să efectueze acest control absurd, dubios de lung (trei luni în cap) și să încheie un "act de constatare" rușinos, cu dispreț total față de legi și de interpretarea lor, știind că, pe plan local, nimeni nu-i poate contesta "controlul".

Ca să vedeți că absurditatea existenței acestui serviciu lucrează din plin, aflați, stimați cetitori ai bombei de cauciuc, că același domn Grigoriu, șeful echipei de control la "Monitorul", este și cel care a primit contestația "Monitorului" în legătură cu netemeinicia sumelor dictate de dînșii a fi virate la bugetul Guvernoiului, în calitate de șef al Serviciului "Contestații". Adică, mai există în România instituții și servicii care te controlează, dau un verdict și, în același timp, te obligă să le soliciți, ca instanță de apel, pentru a constata ilegalitatea verdictului. Ia spuneți dumneavoatră ce verdict va da șăful Grigoriu de la "Contestații" în legătură cu șăful Grigoriu de la "Revizie Fiscală"? Va recunoaște Grigoriu că Grigoriu a făcut un control absurd, profund dușmănos? Ne cam îndoim că într-un Grigoriu zac doi grigorii diferiți. Iată că ni se termină foița pe care redactăm această bombă, ceea ce ne obligă să revenim, în numărul de poimîine, cu amănunte despre "Acțiunea Grigoriu" asupra ziarului "Monitorul", despre implicațiile foarte grave pe care le poate avea acest "control" asupra presei din țara noastră, pentru că, de fapt, "Acțiunea Grigoriu" are rol de testare a reacției editorilor de presă în fața unor interpretări tendențioase și personale ale legii din partea unor "inspectori fiscali". Dacă "Acțiunea Grigoriu" va avea succes, apoi ne putem aștepta le declanșarea unui val de "Acțiuni Grigoriu", cu caracter politic, împotriva tuturor ziarelor considerate "incomode" din toată țara. Asta nu se va întîmpla, jurăm pe păturicea din Dumbrava Minunată! Citiți bomba de luni, în care veți afla de ce i se mai spune lui Ioan Grigoriu și "Grigoriu-Protocol".

LIZUCA și PATROCLE

Care așteptăm să fim controlați de domnul Grigoriu-Protocol, pentru a-l reclama la domnul Grigoriu-Protocol

Din scrisorile, telefoanele și audiențele zilei

■ Bilete de autobuz imprimate pentru deruta călătorului

D-na Evlampia Caraiman, pensionară, domiciliată în str. Vasile Lupu nr. 138, bl. A1, tronson 1, et. 5, ap. 1, Iași. În ziua de 9 septembrie călătorind cu autobuzul 27 barat de la stația Doi Băieți spre Tg. Cucului am compostat un capăt de la un bilet. Pe parcurs, organul de control a spus că biletul nu e bine compostat și că nu e bun în general. Deseori am cumpărat bilete de 2,50 lei de la taxator, pe unele era pusă o ștampilă care consemna costul de 300 lei, iar pe altele nu. Probabil că biletul despre care vorbesc nu avea ștampila cu 300 lei. Biletul mi-a fost luat de controlor. Acum sînt "invitată" la R.A.T.C., compartimentul controlori vehicule, în legătură cu contravenția săvîrșită. În caz de neprezentare sînt amenințată de agenul 232 cu întocmirea procesului verbal de contravenție. Rog conducerea întreprinderii să vadă cele ce-am relatat și să-mi anuleze procesul-verbal de amendare.

■ La Casa pensionarilor pentru agricultori

D-na Elena Dinu, bulevardul Chimiei nr. 15, bl. D3, sc. B, et. 4, ap. 3, Iași. Cu certificatul medical și actele pe care le aveți pentru cei 10 ani munciți la C.A.P. Lungani, județul Iași, vă puteți prezenta la Casa pensionarilor pentru agricultori. Acolo, în strada Sf. Andrei, telefon 117833, vi se pot da lămuririle necesare despre drepturile la care v-ați referit în scrisoarea pe care ne-ați adresat-o.

■ Abonamentele telefonice pentru veterani

Dl. col (r) Constantin Bucos, președintele filialei A.N.V.R. Iași. După cum s-a mai anunțat, pentru abonamentele telefonice nu se aplică scutirile prevăzute de Legea 44/1994 pînă ce Ministerul de Finanțe va comunica la R.A. ROMTELECOM organul plătitor al scutirilor. Imediat după comunicarea Ministerului de Finanțe, pe baza cererilor depuse de către fiecare veteran, vom întocmi și înainta la ROMTELECOM tabele cu toți abonații care au depus cereri pentru scutire. Pe baza lor, ROMTELECOM, în termen de trei luni, va regulariza plățile în facturile telefonice. Pînă atunci, toți abonații trebuie să plătească la zi costul abonamentelor pentru a nu fi predispuși să suporte consecințele neplății la timp a abonamentelor. Veteranii ale căror abonamente sînt pe numele soțiilor, pot să-l transfere pe numele lor, plătind o taxă de 900 lei.

■ Oprind apa la toți, R.A.J.A.C. a făcut ca și cei corecți la plată să devină restanțieri

Dl. Ioan Belghir, administratorul Asociației de locatari P.T. 10 Dacia Iași. Asociația noastră cuprinde 7 blocuri, cu 30 scări, 500 apartamente și circa 1500 locatari. La data sistării furnizării apei potabile, mai puțin de jumătate din familii erau restante cu circa 6 milioane lei, din care s-au plătit 2 milioane lei. În prezent situația este tensionată, deoarece conducerea R.A.J.A.C. Iași a pedepsit nu numai pe restanțieri ci și pe cei care sînt la zi cu plățile. Oprindu-li-se apa tuturor, R.A.J.A.C. n-a făcut decît să-i facă și pe cei buni să nu-și mai achite datoriile. De altfel, din cauza unora "înfierbîntați" nici nu mai putem face încasări, biroul asociației fiind închis pentru a evita incidentele nedorite. Consiliul Județean, Prefectura și Primăria Iași ar trebui să intervină ca R.A.J.A.C. să iasă din rigiditatea care nu-i proprie economiei de piață și să găsească soluții pentru pedepsirea numai a celor incorecți, care nu-s la zi cu plățile, iar la restul să le dea apa necesară. Așa procedează RENEL, ROMGAZ, TERMOFICAREA, care au și ei datornicii lor, dar nu pedepsesc locatarii în totalitate, cum n-au făcut nici comuniștii. Ei, probabil, știau ce-i closetul. F.D.S.N. nu mai are nici Sanepid.

(Ion N. OPREA)

CURSUL DE SCHIMB AL PRINCIPALELOR VALUTE

VALABIL PENTRU DATA DE 16- 09 - 1994

	DOLAR			MARCA		
Casele de schimb valutar	C	V	CS	C	V	CS
BANCA AGRICOLĂ Tel. 113133	1685	1702	3%	1090	1101	3%
BRD - Tel. 211340	1735	181	1%	1122	1178	1%
BRCE - Tel. 145555	1750	1837,50	2%	1133,49	1190,17	2%
BANKCOOP - Tel. 112768	1750	1800	0%	1100	1150	0%
BANCA DACIA FELIX Tel. 142526	1740	1800	5%	1130	1160	5%
CREDIT BANK Tel. 117591	1700	1751	6%	1100	1133	6%
Casa de schimb "EDMOND" Tel. 115309	1765	1853	0%	1150	1207	0%
Casa de schimb "HIGECO" Tel. 112035	1760	1788	4%	1140	1165	3%

MONITORUL JURIDIC

Răspunsuri la scrisorile cititorilor rubricii noastre

■ *Aplicarea Legii nr. 18/1991 a fondului funciar - moștenire*

D-nul Florea I. Alexandru, din Iași, str. Ciurchi nr. 117, bloc F8, sc. F, ap. 1. Am citit cu deosebită atenție scrisoarea dvs.

În legătură cu acțiunea introdusă de mama dvs. privind stabilirea dreptului de proprietate asupra terenului revendicat în temeiul legii nr. 18/1991 - în calitate de moștenitoare - vă recomand să rediscutați problema cu avocatul ce se ocupă de acest dosar. Sînt convinsă că avocatul dvs. va găsi soluțiile legale pentru obținerea dovezilor (probelor) pe care urmează să le prezentați în instanță.

Referitor la cea de a doua problemă privind testamentul întocmit la Notariatul de Stat Iași și obținerea certificatului de moștenitor numai de către soția dvs., nu pot să vă dau un răspuns întrucît ar fi necesar să văd actele la care faceți referire în scrisoare. În cazul în care sînteți în posesia acestor acte, vă așteptăm la sediul ziarului - în zilele de marți între orele 16,00-18,00 sau vineri între orele 14,00-16,00.

SALUT COLEGA!

■ *Un anonim ne solicită să-i răspundem la următoarele întrebări:*

În cazul cînd o persoană decedată a trăit cu o femeie în concubinaj, cum se face dezbaterea moștenirii cînd decedatul a avut 4 copii rezultați dintr-o căsătorie legitimă, iar din concubinaj alți 4 copii?

Ce drepturi legale are femeia care a trăit în concubinaj asupra bunurilor mobile și imobile ale decedatului?

Răspuns: De la început doresc să precizez ce se înțelege prin concubinaj. Concubinajul presupune existența unei legături între un bărbat și o femeie care conviețuiesc efectiv dar fără a fi căsătoriți între ei. Concubinajul oferă partenerilor iluzia unei depline libertăți și independențe, partenerii avînd sentimentul că nu sînt supuși obligațiilor pe care le creează căsătoria. Asemenea cazuri de conviețuire se întîlnesc fie într-o anumită categorie de oameni cu pretinse idei avansate, fie la oameni cu un nivel redus de cultură, care fie ignoră codul legal al vieții de familie, fie motivați că unul din parteneri este căsătorit și nedivorțat, se complac în trenarea rezolvării situației.

Revenind la întrebările adresate, răspundem:

- copiii din afara căsătoriei au aceleași drepturi ca și cei rezultați din căsătorie referitor la averea decedatului;

- în cazul decesului unuia dintre concubini, celălalt nu are drept la moștenire pentru că nu face parte din categoria rudelor și nu are nici calitatea de soț.

Este un motiv care ar trebui avut în vedere pentru cei ce se află în situația de concubinaj, pentru că de aici se pot naște multe încurcături.

■ *Pensionare cu reducere de vîrstă*

D-ul Havîrneanu Ioan, din Iași, str. Socola nr. 8A, bl. H2, et. 10, ne întrebați dacă pentru perioada de muncă lucrată în grupa a II-a de muncă la S.C. "Moldoplast" S.A., vi se poate aplica o reducere de vîrstă prin luarea în considerare a trei luni pentru fiecare an lucrat în grupa respectivă?

Răspuns: Conform prevederilor art. 14, al. 4 din Legea nr. 3/1977 modificat prin D.L. nr. 70/1990 - pentru persoanele cu vechime integrală în muncă (în cazul dvs. 34 de ani), care au lucrat mai puțin de 25 de ani în grupa a II-a, vîrsta de pensionare se reduce cu cîte 3 luni pentru fiecare an efectiv lucrat în grupa a II-a.

Întrucît în scrisoare nu ne-ați indicat ce vîrstă aveți, nu am putut să vă facem și calculul pentru a vă da răspunsul cu privire la posibilitățile concrete de pensionare.

■ *Agenți economici - cu capital majoritar de stat*

Societățile comerciale cu capital majoritar de stat care au obținut certificatul de atestare a dreptului de proprietate asupra terenurilor - sînt exceptate de la plata taxei pentru folosirea terenurilor proprietate de stat în alte scopuri decît pentru agricultură sau silvicultură (conform Legii nr. 69/1993), acestea avînd obligația ca pentru suprafețele respective să plătească impozitul pe teren stabilit potrivit legii. A se consulta Instrucțiunile nr. 113/1994 - ale M.F. - publicate în M.Of. partea I-a nr. 45/21.II.1994.

consilier juridic,
Mina LOZONSCHI

Notă: Consultații juridice: marți: 16,00-18,00; vineri: 14,00-16,00.

CARNETUL ZILEI

✞ Sf. mc. Sofia și fiicele: Pistis, Elpis și Agapis
✞ Sf. mc. Ariadna; sf. Eumenie, ep. Gortinei

14° — 27° C

VREMEA

Vremea va fi normală din punct de vedere termic și în general instabilă. Pe alocuri va ploua, cu caracter de aversă. Temperaturile maxime vor oscila între 22 și 27 grade C., iar minimele între 14 și 16 grade C. **Elena BÂRJOVEANU - Centrul de Prevedere a Vremii Bacău**

TV BUCUREȘTI

SÎMBĂTĂ TVR 1 7,00 Matinal moldav. ■ 9,00 Calendar ■ 9,10 Șapte note fermecate. ■ **10,00 Film serial pentru copii: Lassie** (SUA, 1989), ep. 24 ■ 10,30 Pas cu pas. ■ 11,30 Ecranul. Eveniment cinematografic; Retrospectiva François Truffaut la București; Ce se întîmplă cu filmul românesc de animație? (II). Anchetă realizată de Sabina Minea; Festivaluri internaționale: Veneția, 1994; Premiere cinematografice. Emisiune de Viorica Bucur ■ 12,30 Povestea vorbei. Expresii uzuale, înțeles și origine. ■ 13,00 1001 audiții. Pagini muzicale oferite de Fundația "Brambach" ■ 14,00 Actualități ■ **14,10 Turnul Babel: Desene animate - Aventuri în epoca de piatră;** "Cerbul de Aur"... și altfel: magazin muzical; **Filme seriale: Serviciul secret (ora 15,30) și Beverly Hills, 90210 (ora 17,30); Rugby: România - Țara Galilor**, meci de calificare pentru Cupa Mondială. Transmisiune directă de la Stadionul Național (ora 16,00); **Tenis: Semifinalele marelui turneu "Romanian Open"**. ■ 18,15 Mapamond. Realizator Victor Ionescu ■ **18,40 Campionatul European de handbal feminin: România - Slovacia** (repriza a II-a). ■ 19,15 Teleenciclopedia. ■ **20,00 Actualități.** ■ **20,45 Film serial: Mancuso de la FBI** (SUA), ep. 9 ■ 21,45 Recital extraordinar Gilbert Becaud. ■ 22,40 Actualități ■ 23,00 MTV. Euro Top 20 ■ **23,30 Film serial: Hunter** (SUA, 1984), ep. 37. Redactor Adriana Sora ■ **0,30 Recital Yannick Noah.** Înregistrare de la Sala Palatului din București ■ **1,30 Tenis. Semifinalele marelui turneu "Romanian Open" de la București.**

TVR 2 8,00 Întîlnirea de sîmbătă. ■ **13,00 Tenis. Semifinalele marelui turneu "Romanian Open".** ■ 16,00 Desene animate: Candy, Candy ■ **16,30 Film serial: Și bogații plîng** (Mexic) ■ 17,00 Studioul de literatură. ■ 18,00 Campionatele Internaționale ale României la Judo - finale. ■ 19,00 Conviețuiri. ■ 19,30 Pariați pe campion! ■ 20,00 Actualități ■ 20,40 Ritmuri muzicale ■ 21,00 TVM. Mesager ■ 21,30 Memento cultural. ■ 22,00 Sport-studio ■ 23,50 Interferențe

DUMINICĂ TVR 1 8,00 Bună dimineața... de la Aeroportul Otopeni! ■ 9,00 Calendar ■ 9,10 Abracadabra! ■ **10,00 Film serial pentru copii: Fantastica familie Mellop** (Australia, 1992). ■ 10,30 Lumină din lumină. ■ 11,30 Viața satului. ■ 13,00 Din albumul celor mai frumoase melodii populare. ■ 13,30 Atlas. Realizator Victor Ionescu ■ **14,00 Actualități** ■ 14,10 Poșta TV ■ 14,20 Desene animate. Eroi celebri ■ **14,45 Film serial: Treaptă cu treaptă** (SUA) ■ **15,10 Finala marelui turneu de tenis "Romanian Open".** Transmisiune directă de la Arena "Progresul" B.N.R. ■ **17,40 Campionatul European de handbal feminin: România - Rusia** (repriza a doua). ■ 18,20 Serial S.F.: Star Trek - Generația următoare. Producție SUA, ep. 42 ■ 19,15 Robingo. ■ 19,55 Publicitate ■ **20,00 Actualități.** ■ 20,40 Tragerea Loto Special 6/49 și Noroc ■ **20,50 Film serial: Întoarcerea lui Sherlock Holmes** (SUA, 1986). ■ 22,25 Arhitectură și geografie sacră. Delfi, centrul lumii grecești. ep. 6 ■ 23,25 Actualități ■ 23,40 Maeștrii. ■ 0,55 Pe ultima sută de metri ■

TVR 2 8,00 5x2 - Magazin duminical. Program al Studioului TVR din Iași ■ 13,00 Film serial (r): Dr. Quinn (SUA, 1992) ■ 14,00 Actualități ■ 14,10 Film artistic: Zodia Fecioarei (România, 1966). ■ 16,00 Desene animate: Candy, Candy ■ **16,30 Film serial: Și bogații plîng** (Mexic) ■ 17,00 Serata TV. ■ 19,30 Orașe și civilizații. ■ 20,00 Actualități ■ 20,30 Divertisment muzical ■ 21,00 TVM. Mesager ■ 21,30 Campionatele Internaționale ale României la Judo - finale. ■ 22,00 Poesis. ■ 22,15 La puterea a doua. Realizator Gabriel Giurgiu ■ **23,00 Film serial: Santa Barbara** (SUA), ep. 7 23.45 Bufoniștii.

TV SATELIT

RTL

SÎMBĂTĂ 6,30 Seriale și desene animate ■ 13,00 Power Rangers (s.a) ■ 13,25 Toți o îndrăgesc pe Julia (s) ■ 13,50 Major Dad (s) ■ 14,20 Prințul din Bel-Air (s) ■ 14,50 Full House (s) ■ 15,20 O familie puternică (s): "Pas cu pas" ■ 15,50 Knight Rider (s) ■ 16,45 Echipa A (s) ■ 17,45 SeaQuest (s) ■ 18,45 Beverly Hills, 90210 (s): "Excursia" ■ 19,45 Actualități, sport, meteo ■ 20,10 Melrose Place (s) ■ 21,15 Casa Rusia (f.p. SUA '91) cu S. Connery, M. Pfeiffer ■ 23,40 Box. Categoria grea: Axel Schultz (Ger.) - James "Bonecrusher" Smith (SUA) (d) ■ 1,55 Sîmbătă noaptea la RTL ■ 2,25 Casa Rusia (r) ■ 4,30 Reluări.

DUMINICĂ 6,30 Seriale și desene animate ■ 12,00 Înapoi în trecut (s) ■ 13,00 Tir încrucișat (dialog TV) ■ 13,30 Căldură tropicală (s) ■ 14,30 Operațiunea Petticoat (s) ■ 15,00 Escadron în Pacific (s) ■ 16,00 Walt Disney show: Mingiucă zburătoare neidentificată (f.a. SUA 1979) ■ 18,05 Doi tipi super din Miami (s): "Umbra Ninja" ■ 19,45 Știri, sport, meteo ■ 20,10 Sonntag & Partner (s) ■ 21,15 Zburați cu AIRTL! (cs) ■ 22,55 Spiegel TV (magazin) ■ 23,40 Prime Time ■ 0,00 Teroare în numele lui Allah (do) ■ 1,00 Kanal 4: Buchenwald ■ 1,35 Kanal 4: scurtmetraje ■ 2,10 O familie de pomină (s) ■ 2,45 Cine este șeful aici? ■ 3,15 Reluări de vineri.

PRO 7

SÎMBĂTĂ 6,35 Desene animate ■ 8,00 Inspectorul Gadget (d.a) ■ 10,15 Batman (d.a) ■ 11,10 Taz Mania (d.a) ■ 13,35 Gospodăria (s) ■ 14,05 Starsky și Hutch (s) ■ 15,05 Spartacus (f. Italia 1957) ■ 17,05 Hooper (f.a. SUA 1978) cu Burt Reynolds, Sally Field ■ 19,00 Crossroads (s) ■ 20,00 Inspectorul de poliție (s.p.) ■ 21,15 Întîlnire de gradul trei (f. SUA '77) cu R. Dreyfuss ■ 23,40 Dark Angel (f.SF. Canada 1990) cu Jessie Ventura ■ 1,30 Abraxus, gardienul universului (f. SF. Canada '90) ■ 3,05 Televiziunea lichidă (co/r) ■ 4,45 Inspectorul de poliție (s/r) ■ 5,45 Dinasty (f/r) ■ 6,30 Febra colegiului (s/r).

DUMINICĂ 7,10 Desene animate ■ 9,40 Dennis (d.a.) ■ 13,25 Jeannie spiridușa (s/r) ■ 13,55 Gospodăria (s) ■ 14,25 La drum cu M. Douglas (do) ■ 15,35 Mica noastră fermă (s) ■ 16,55 Acasă (co SUA 1958) cu Cary Grant, Sophia Loren ■ 19,00 Matlock (s) ■ 20,00 Superman (s) ■ 21,15 Half Moon Street (f. p. Anglia/SUA 1986) cu Sigourney Weaver, Michael Caine ■ 23,00 Polițistul (f.p. SUA 1985) cu James Woods ■ 1,15 2 contra 2 (talkshow) ■ 1,45 T.J. Hooker (s.p.) ■ 2,40 Creaturi uitate de lume (f.a. Anglia 1970) ■ 4,35 Starsky și Hutch (s.p./r) ■ 5,35 Desene animate (r).

MTV

SÎMBĂTĂ r 9,00 Weekendul manechinelor ■ 11,30 "Casa stilului" - Aniversarea a 5 ani! ■ 12,00 Marele ecran, cu Pip Dann ■ 12,30 Yo! MTV Raps ■ 14,30 Videoclipuri în premieră ■ 15,00 Weekendul manechinelor ■ 17,00 Conversație între manechine - cu Cindy Crawford, Lauren Hutton, Naomi Campbell, Linda Evangelista ■ 18,00 Muzică de dans, cu Simone ■ 19,00 Marele ecran, cu Pip Dann ■ 19,30 Știrile weekend-ului ■ 20,00 MTV's European Top 20 ■ 22,00 Unplugged cu Nirvana ■ 23,00 Muzică soul, cu L. Anson ■ 0,00 Videoclipuri în premieră ■ 0,30 Radiohead în concert ■ 1,00 Casa stilului - Aniversarea a 5 ani ■ 3,00 Beavis & Butt-head (d.a).

DUMINICĂ 9,00 Cindy Crawford special - interviuri cu VIP-uri ■ 12,00 Marele ecran, cu Pip Dann ■ 12,30 MTV's European Top 20 ■ 14,30 Videoclipuri în premieră ■ 15,00 Sport la MTV cu Dan Cortese (serie nouă) ■ 13,30 "Casa stilului" - aniversarea a 5 ani! ■ 16,30 Weekendul manechinelor ■ 19,00 Fetele din film - cu Eva Herzigova ■ 20,00 MTV's US Top 20, cu Daisy Fuentes ■ 22,00 120 de minute ■ 0,00 Beavis & Butt-head (d.a.) ■ 0,30 Headbanger's Ball cu Vanessa Warwick: paradisul muzicii heavy ■ 3,00 Marijne ■ 4,00 Nocturna video.

EUROSPORT

SÎMBĂTĂ 9,30 Aerobic ■ 10,00 Golf. Cupa Președinților (SUA - Restul Lumii), Washington, ziua 1 (rez.) ■ 11,00 Canotaj. CM de la Indianapolis, SUA (înreg) ■ 12,00 Wrestling. Campionatul profesionist WWF al SUA ■ 13,00 Box. Meciuri internaționale ■ 14,30 Tenis. Turneul ATP de la București (Romanian Tennis Open) - semifinale (d) ■ 18,30 Golf. Dunhill British Masters - turul 3 (înrteg) ■ 20,30 Canotaj. CM de la Indianapolis, SUA, (înreg) ■ 21,30 Auto DTM - Singen (rez) ■ 22,00 Box. Meciuri internaționale ■ 0,00 Golf. Cupa Președinților (SUA - Restul lumii), Washington, ziua 2 (înreg) ■ 2,00 Magazinul internațional al sporturilor cu motor.

DUMINICĂ 9,30 Aerobic ■ 10,00 Golf. Cupa Președinților (r) ■ 11,00 Canotaj. CM, Indianapolis (r) ■ 12,00 Lupte greco-romane. CM de la Tampere (rez.) ■ 13,00 Box. Meciuri internaționale ■ 14,00 Auto. CE de viteză (dragracing), Dieppe (Franța) ■ 15,00 Tenis. Turneul ATP de la București (Romanian Tennis Open) - finala (d) ■ 17,00 Ciclism. Telekom Grand Prix de la Bühl, Germania ■ 18,00 Golf. Dunhill British Masters, turul 4 (înreg.) ■ 20,00 Auto MP Formula Indy de la Nazareth, Pennsylvania (d) ■ 22,00 Auto DTM, Singen (înreg.) ■ 23,00 Golf. Cupa Președinților, Washington, ziua 3. Meciuri individuale (d) ■ 1,00 Canotaj. CM de la Indianapolis (înreg.).

TV EUROPA NOVA

SÎMBĂTĂ 10,00 Deschiderea programului ■ 10,05 Mati-Nova - Emisiune magazin: Blitz; Amadeus; Cît costă...? - Ce citim...?; Muzică; Europa culturală; Invitatul săptămînii; Rețeta zilei; A fi manechin; Poșta redacției; Surorile catolice de la Monks Kirby; Dopajul; Film serial: "Femeia detectiv"; Din lumea sportului ■ 14,00 Europa Nova TV Chart ■ 15,00 Pulsul planetei. Redactor: Irina Abalașei ■ 15,30 Film serial: "Poveste întreruptă" (prod. Italia, cu: Barbara De Rossi, Jean Dalric; regia Antonio Frazzi) - episodul 4 ■ 17,00 Club european. Invitat: Dorin Popa. Redactor: Lucian Dîrdală ■ 17,30 Vivat Italia. Din cuprins: O excursie în Abruzzo și Molise; Armata carabinierilor; Via Clodia; Marele Paradis; Forul roman; Muzică ușoară italiană ■ 18,35 Desene animate ■ 19,00 Infonova ■ 19,35 Lumea filmului. Redactor: Irina Dăscălescu ■ 20,00 Videoclip '94 ■ 20,30 Stadion. Redactor: Silviu Matei ■ 20,55 Publicitate ■ 21,00 Film artistic: "Ore numărate" (prod. SUA; regia Dennis Hopper; cu: Jodie Foster, Dennis Hopper) ■ 22,30 Night Club Europa Nova. Din cuprins: 22,30 Varietăți, filme în serial, sondaj de opinie; 0,15 Publicitate; 0,30 Film: "Greu de ucis" (prod. SUA; regia Bruce Malmuth; cu: Steven Seagal, Kelly Le Brock) ■ 2,00 Muzică în concert ■ 3,00 Închiderea programului.

DUMINICĂ 10,00 Deschiderea programului de dimineață ■ 10,05 Mati-Nova. Din sumar: Sondajul săptămînii; Desene animate; Totul despre... Led Zeppelin; Caleidoscop; Topul personalităților; Muzică; Rețeta zilei; simbolurile noului jurnalism feminin; Buletin rutier; Topul cărților; Lumea fascinantă a modei; Reporter fără week-end; Florida; De prin urbe adunate; Film serial pentru copii: "Oliver" (prod. Anglia, 1968, regia: Carol Reed; cu: Mark Lester, Ron Moody, Shani Wollis), episodul I; Muzică ■ 14,00 Închiderea programului de dimineață ■ 17,00 Deschiderea programului ■ 17,05 Carusel Europa Nova. Invitat: Cicerone Postelnicu, medic psihiatru. Realizator: Irina Stratulat ■ 18,35 Desene animate ■ 19,00 Infonova ■ 19,30 Pași pe orizont "Neuchatel" ■ 20,00 Videoclip '94 ■ 20,30 Vitralii "Cultul casei nu este o invenție" - convorbire cu prof. dr. Alexandru Ciornei, inginer constructor. Redactor: Alexandra Hușan ■ 20,45 Publicitate ■ 20,50 Film artistic: "Două femei în viață" (comedie, SUA; regia Bud Yorkin; cu: Gene Hackman, Ann Margret) ■ 22,20 Magazin sportiv ■ 22,35 Country music ■ 23,00 Închiderea programului.

TELE M

SÎMBĂTĂ Program Deutsche Welle ■ 11,00 Program Worldnet ■ 13,00 Desene animate ■ 13,30 Problemele orașului ■ 14,30 Music box ■ 15,30 Publicitate ■ 16,15 Film artistic ■ 17,45 "60 PV", emisiune realizată de Sorin Lupașcu ■ 18,45 Publicitate ■ 19,00 Film artistic ■ 20,30 Program Deutsche Welle.

DUMINICĂ Program Deutsche Welle ■ 11,00 Program Worldnet ■ 13,00 Desene animate ■ 13,30 Retrospectiva Total M - știri ■ 14,00 Oamenii șoselelor ■ 14,30 Documentar Worldnet ■ 15,00 Publicitate ■ 15,15 Film artistic ■ 16,45 Ultima filmare ■ 17,00 Video-clipuri muzicale ■ 17,45 Film artistic ■ 19,30 Program Worldnet.

TVR IAȘI

SÎMBĂTĂ orele 7,00-8,00, pr. I - MATINAL MOLDAV

Panoramic moldav - grupaj informativ ■ Sport ■ Informații utile pentru grădina dvs. ■ Stănileștii - ieri și azi ■ Corespondențe din Moldova ■ Desene animate ■ Muzică populară. Realizator, Iulia Obreja. Orele 8,00-9,00, pr. I - BUNĂ DIMINEAȚA. Bună dimineața de la Iași - emisiune realizată de Carla Tompea, Liviu Tudorache. Orele 13,00-16,00, pr. II - NU ESTE EMISIE!

DUMINICĂ orele 8,00-13,00, pr. II - "5x2" "Mica publicitate" la "5x2" Curierul inimilor sfărîmate ■ Felicitări cu destinație specială ■ Oferta dimineții ■ Hit Parade ■ Țara lui Piticot ■ Hobby ■ Sport ■ 10,00 Fascinația muzicii: Momente din stagiunea 1993-1994; Concert aniversar - Corul Gavriil Muzicescu - 40 de ani de activitate ■ 10,30 Film serial: Quentin Durward (ep. 2) ■ Mesaje de week-end ■ Bursa emisiunii: noi vă oferim, dvs. alegeți ■ Diverse: test de fidelitate, propunerea telespectatorului, reporter de ocazie ■ Muzică populară ■ Obiectiv-subiectiv ■ Desene animate ■ Concursul emisiunii. Realizatori: Carmen Olaru, Irina Păcurariu.

RADIO NORD-EST

(72,44 FM STEREO)

SÎMBĂTĂ 7,00-10,00 Micul dejun, program matinal de știri, informații din actualitatea locală și națională, muzică, meteo, buletin rutier, informații utilitare, horoscop, agenda zilei, buletine de știri 7,00; 9,00; 10,00. 8,00-8,30 Actualitatea, retransmisie BBC World Service, 7,30 Retrospectiva zilei precedente ■ 10,05 Top N - top nervos, serie nouă. Realizator Florin Constantin ■ 11,30 Deutsche Welle, buletin de știri ■ 11,40-15,00 Siesta FM. Buletin de știri la orele 12,00; 14,00-14,30 Actualitatea, retransmisie BBC World Service ■ 15,00-18,00 VOA Europe -Casey Kasem's Top Fourty, Buletine de știri: 15,00; 16,00, 17,00 ■ 18,00-19,00 Actualitatea, retransmisie BBC World Service ■ 19,00-24,00 Surprise party, emisiune de dedicații muzicale, 20,00-20,10 Deutsche Welle, buletin de știri, 21,00-21,30 Actualitatea, retransmisie BBC World Service ■ 0,00 Noapte de dans ■ 4,00 VOA Europe - Countdown rythm & blues ■ 6,00 VOA Europe - On the Radio.

DUMINICĂ 7,00-11,30 Familie de duminică, emisiune matinală distractivă, 8,00-8,30 BBC, săptămîna la zi, buletin de știri ■ 11,30 Deutsche Welle, buletin de știri ■ 11,40 Mega 72,44 (I), o emisiune de Sandi Leonties și Cătălin Elisei; 14,00-14,30 Actualitatea, retransmisie BBC World Service ■ 16,00 VOA Europe -American Country Countdown ■ 18,00-19,00 Masa rotundă, retransmisie BBC World Service ■ 19,00-22,30 Dedicații muzicale; 20,00-20,10 Deutsche Welle, buletin de știri; 21,00-21,30 Actualitatea, retransmisie BBC World Service ■ 22,30 Top N -top nervos, reluare ■ 0,00 Mega 72, 44 (II) ■ 1,00 Top 11 Slow ■ 2,30 Muzică de catifea ■ 4,00 VOA Europe - Of the Record ■ 6,00 VOA Europe - Future Hits

TEATRE

■ **Teatrul "Luceafărul"** prezintă astăzi spectacolele:

- Orele 10,00 - "Punguța cu doi bani" (sala mică);
- Orele 11,30 - "Unde-o fi Ecuatorul?" - prima premieră din actuala stagiune.

FARMACII DE GARDĂ

Farmacia nr. 2 Piața Unirii (tel. 116029).

SPITALE DE GARDĂ

SÎMBĂTĂ **Spitalul "Spiridon"** (tel. 142730): Clinica I Medicală, Clinica a III-a Chirurgie; **Maternitatea "Cuza Vodă"** (tel. 143320).

DUMINICĂ **Spitalul "Spiridon"** (tel. 142730): Clinica a III-a Medicală; Spitalul de Urgență (tel. 140690); **Maternitatea "Elena Doamna"** (tel. 146570).

CINEMATOGRAFE

■ **Cinematograful "Victoria"**(Telefon: 112502); 16-22.IX.1994, orele: 9; 11; 13; 15; 17; 19; **"Salvați-l pe Willy!"**. Producție SUA, 1993. Melodramă. Surprinzătoarea prietenie dintre un "copil al străzii" și un pui de balenă ucigașă. Regia: Simon Wincer. Premieră.

■ **Cinematograful "Republica"**(Telefon: 114327); 16-22 IX 1994, orele: 9; 11,30; 14; 16,30; 19. **"Tombstone"**. Producție SUA, 1993. Western de George P. Cosmatos. Cu: Kurt Russell, Val Kilmer, Michael Biehn, Charlton Heston. Premieră.

■ **Cinematograful "Copou"** (Telefon: 145738); 16-22 IX 1994, orele: 9; 11; 13; 15; 17; 19. **"Templul tăcerii"**. Coproducție Siria-România, 1994. Regia: George Bușecan. Thriller polițist, cu: Ștefan Bănică-jr., George Constantin, Violeta Tănase, Costel Constantin, Claudiu Istodor. Premieră.

■ **Cinematograful "Dacia"** (Telefon: 164740); 16-22 IX 1994, orele: 9; 11,30; 14,; 16,30; 19. **"Dinte pentru dinte"**. Producție India, 1990. Melodramă muzicală.

■ **Videotecă:** - La sala mică a cinematografului "Republica" (orele: 10;12;14;16;18;20).

☎ TELEFOANE UTILE

☎ SALVARE: 961
☎ POMPIERI: 981
☎ POLIȚIE: Inspectoratul Județean 146666, 140720, 146840; Municipiu - 146850; Serviciul Circulație - 140070.
☎ AGENȚIA C.F.R.: 147673
☎ INFORMAȚII GARĂ: 146333
☎ AUTOGARĂ: 146587
☎ TAXICOM, dispecerat: 953, 146593
☎ AGENȚIA TAROM: 115239
☎ INFORMAȚII AEROPORT: 178126
☎ STAȚII PECO: Baș Ceauș - 176865; Aurel Vlaicu - 175812; Bucium - 132891; Crișan - 112182; Păcurari - 164142; Sărărie - 147480.
☎ DISPECERATE: R.A. Gaz-Metan - 141737; R.A. Apă-Canal - 142451; Renel - 147070, deranjamente - 147070; Termoficare - 141956; R.A. Locuința - 112434; Telefoane - Deranjamente - 921; Protecția mediului - 147010.
☎ GARDA FINANCIARĂ: 114065, 112427.
☎ ADMINISTRAȚIA FINANCIARĂ: 143030
☎ NOTARIAT: 147574
☎ TRIBUNAL: 146300
☎ PROCURATURĂ: 146630
☎ CAMERA DE COMERȚ: 117757
☎ CENTRUL MILITAR JUDEȚEAN: 146370
☎ HOTELURI: Moldova - 142225; Traian - 143330; Unirea - 142110; Sport - 137817.
☎ POLICLINICA CU PLATĂ: triaj informații - 117244
☎ OFICIUL JUDEȚEAN PENTRU PROTECȚIA CONSUMATORILOR: 145392

Americanii au dat un ultimatum autorităților de la Port-au-Prince

“Avem obligația să acționăm!”

■ alocuțiunea președintelui american, Bill Clinton, cu privire la o eventuală intervenție militară a Statelor Unite în Haiti

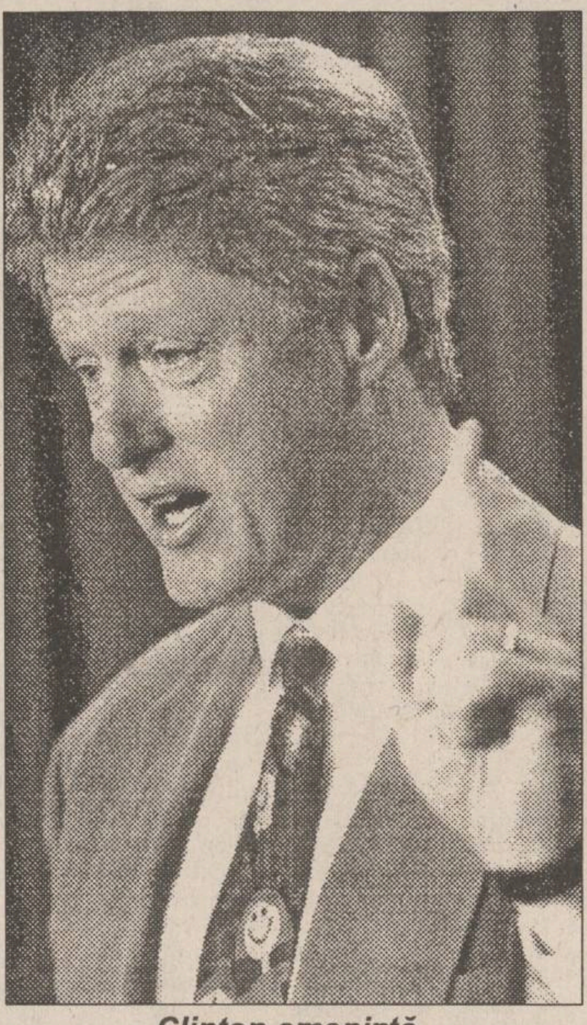

Clinton amenință

“Dictatorii haitieni, conduși de generalul Raoul Cedras, controlează, în acest moment, cel mai violent regim din emisfera noastră. Timp de trei ani, ei au respins orice soluționare pașnică propusă de comunitatea internațională, au încălcat angajamentul pe care ei singuri și l-au asumat - acela de a renunța la putere, au brutalizat oameni și au distrus economia. Acum, noi, Statele Unite, trebuie să ne apărăm interesele: trebuie să punem capăt cruntelor atrocități la care sînt supuși zeci de mii de haitieni, să ne apărăm granițele și să menținem stabilitatea prin promovarea democrației în emisfera noastră, ținîndu-ne promisiunile și făcîndu-i și pe ceilalți să-și respecte promisiunile pe care ni le-au făcut la rîndul lor. Vreau ca populația Americii să înțeleagă actuala situație din Haiti, să înțeleagă în ce măsură ea afectează securitatea noastră națională și de ce cred eu că trebuie acționat acum.

Am încercat totul: prin persuasiune, pe calea negocierilor, prin mediere și condamnare verbală. Emisarii ajunși la Port-au-Prince au fost trimiși înapoi. Luni de zile, Națiunile Unite au lucrat la elaborarea unui plan menit să-i mulțumească pe toți cei implicați. În sfîrșit, anul trecut, generalul Cedras a venit aici, în Statele Unite, și a semnat la New York un acord referitor la modul de guvernare al statului Haiti, un acord în care el promite să renunțe la putere, împreună cu toți ceilalți dictatori. Dar cînd a sosit ceasul punerii în aplicare a acordului semnat, dictatorii au refuzat să plece, ba mai mult, și-au întețit brutalitățile. În fața acestei continue încăpățînări și în fața atrocităților crescînde, Statele Unite au acceptat să-și mobilizeze forțele naționale pentru a îndeplini hotărîrea Națiunilor Unite. Avem obligația să acționăm. Mii de haitieni s-au refugiat deja în Statele Unite, riscîndu-și viața pentru a scăpa din imperiul groazei. În acest an, în mai puțin de două luni, peste 21.000 de haitieni au fost salvați din apele mării de paza noastră de coastă și de marinari. Astăzi, peste 14.000 de refugiați sînt adăpostiți de baza noastră navală din Guantanamo. Poporul american a cheltuit deja aproape 200 milioane dolari pentru a-i ajuta, pentru a menține embargoul economic și, în cazul în care nu vom acționa, există perspectiva ca milioane și milioane de dolari să fie cheltuiți în continuare, pentru o perioadă de timp nelimitată. Dumnezeu să binecuvînteze poporul Statelor Unite și cauza libertății!”

Ca o primă reacție la mesajul președintelui american Bill Clinton, liderul militar al statului Haiti, generalul Raoul Cedras, a părut resemnat față de ideea unei invazii. El a declarat, cu ajutorul unui traducător: “...Probabil ne vom confrunta cu o invazie. Dar noi sîntem hotărîți să ne apărăm pînă la moarte”. Dar cuvîntarea președintelui Clinton se lovește - se pare - și de scepticismul american al opiniei publice, chiar și al unei părți a Congresului. Primele constatări sugerează că luarea de cuvînt nu a avut un succes deplin. Sondajele efectuate arată că populația se declară, mai degrabă, împotriva unei asemenea intervenții. Dar, împotriva intervenției militare americane în Haiti se declară nu numai populația și membrii Partidului Republican din opoziție, ci și numeroși membri ai Partidului Democrat, partid din care face parte însuși președintele Statelor Unite. De exemplu, senatorul democrat de Louisiana, John Browe, a declarat: “Haiti nu deține un canal ca cel din Panama, nu are armele îndreptate spre Statele Unite și nu posedă terenuri bogate în petrol, de felul celor din Orientul Mijlociu, așa că nu cred că securitatea noastră națională este atît de amenințată, încît să fie nevoie să mobilizăm 20.000 de soldați din cadrul forțelor navale, portavioane și Dumnezeu știe mai ce, împotriva unei țări de o asemenea importanță”.

În pofida înrăutățirii situației

Populația cecenă preferă să rămînă în interiorul republicii

Ruslan Hasbulatov, liderul opoziției din Cecenia

În pofida înrăutățirii situației din Cecenia, nu se observă un exod în masă al populației în afara granițelor țării, a fost informat corespondentul ITAR-TASS la Serviciul de emigrări al Rusiei. În momentul de față nu se pune problema adoptării unor măsuri excepționale pentru primirea refugiaților din Cecenia pe teritoriul Rusiei, a declarat un reprezentant al Serviciului.

Potrivit INTERFAX, trupele guvernamentale cecene își concentrează forțele și tehnica de luptă la granița raionului Nadterecinîi, unde se află dislocate forțele opoziției. Televiziunea din Groznîi se adresează permanent populației să părăsească localitățile unde se află forțele de opoziție. Luni, la postul de radio din Groznîi, președintele Djohar Dudaev a anunțat că orice atentat la drepturile populației rusofone a Ceceniei reprezintă o crimă de stat și va fi menit să provoace amestecul Rusiei în treburile interne ale republicii.

De ieri, în Cecenia a fost instituită starea de urgență. În preambulul decretului se arată că pe teritoriul republicii acționează 11 bande și formațiuni numărînd peste 1.200 de inși. Este din nou invocată “mîna Moscovei”, iar Serviciul de securitate al Rusiei este acuzat că încearcă să se folosească de aceste forțe în scopul declanșării unui conflict armat. În prezent, pe teritoriul Ceceniei, este în vigoare starea excepțională decretată de Dudaev în august anul curent, iar la Groznîi se mențin restricțiile de circulație. Potrivit martorilor, turnul TV din Groznîi a fost avariat prin dinamitare miercuri după-amiază; un grup de indivizi înarmați și mascați a dezarmat paza centrului de radio și televiziune, a evacuat personalul dinăuntru și a aruncat clădirea în aer.

În Algeria, războiul civil capătă aspecte dramatice

Islamiștii au decapitat 13 civili

■ aceasta după ce guvernul de la Alger, sprijinit de Franța, s-a arătat dispus să încheie pace cu Frontul Islamic de Salvare (FIS)

Militanții musulmani au decapitat 13 civili algerieni dintre care 12 în cursul unui raid nocturn întreprins marți noaptea în satul Sidi Bakhti, situat la 220 km sud-vest de capitală, informează REUTER. O duzină de islamiști, înarmați cu cuțite și puști a mutilat cu sălbăticie trupurile celor 12, apoi le-a decapitat, ele fiind găsite a doua zi de forțele de securitate. Cea de-a treisprezecea victimă, o femeie de 20 de ani, a fost răpită din casa sa din Medea, fiind găsită decapitată la cîteva sute de metri de casă. De asemenea, alți trei algerieni, din teritoriile estice Oum El Bouaghi, au fost găsiți “mutilați și cu gîturile tăiate”. Violențele survin după ce, în această săptămînă, președintele Liamine Zeroual, în încercarea de a opri vărsările de sînge, a eliberat trei personalități de marcă ale Frontului Islamic al Salvării (FIS) și a comutat pedeapsa președintelui acestei formațiuni, Abassi Madani, și a adjunctului său, Ali Belhadj, transformînd-o în arest la domiciliu.Redha Malek, considerat un redutabil militant anti-islamic, a declarat că aceste concesii nu vor face decît să înrăutățească situația, pînă la ieșirea ei de sub control. El denunță poziția liderilor FIS, care îi numesc pe cei acuzați de violență drept combatanți pentru credință, justificînd astfel actele de terorism comise în numele Jihad-ului. Președintele Zeroual urmează să aibă convorbiri, săptămîna viitoare, cu cinci partide politice favorabile “Frontului Islamic al Salvării”, dar nu este clar încă dacă la discuții vor lua parte și reprezentanți ai acestuia.

Holera face ravagii și în rîndul albanezilor

Ingrijorate de perspectiva extinderii holerei din Albania și peste țărmurile Adriaticii, autoritățile italiene au sistat importurile la o serie de produse alimentare de fabricație albaneză. Astfel, au fost oprite importurile de pește, scoici comestibile, fructe și legume, precizează Ministerul italian al Sănătății, preluat de REUTER. Au fost de asemenea instituite controale medicale asupra persoanelor ce sosesc din Albania. Epidemia de holeră izbucnită în centrul țării a făcut pînă acum șase victime, cazurile semnalate ridicîndu-se la 40, pe întreg teritoriul albanez.

În Hong Kong trăiesc peste șase milioane de oameni

■ densitatea demografică este de 252.090 locuitori/kmp

La sfîrșitul lunii iunie a.c., populația Hong Kong-ului a depășit, pentru prima dată, cifra de șase milioane de locuitori, ajungînd la 6,06 milioane, au anunțat joi surse guvernamentale, preluate de REUTER. Față de mijlocul anului trecut, populația aglomerării urbane din sudul Chinei a crescut cu 2,4% (respectiv 142.400 de persoane). Guinness Book citează Hong Kong-ul printre cele mai dens populate zone de pe planetă. Ultimul recensămînt, din 1976. indica, de exemplu, pentru Peninsula Kowloon o densitate demografică de 252.090 locuitori/kmp.

MONITORUL INTERNAȚIONAL

Ce s-a mai discutat la Conferința asupra populației de la Cairo

La Conferința internațională de la Cairo, una din temele amplu dezbătute a fost și aceea a circumciziei feminine, o practică tradițională curentă într-o serie de țări cum ar fi Sudanul, Somalia și Egipt. Incidența acestui obicei în Egipt a fost prezentată grafic prin intermediul unui film documentar, difuzat de canalul de televiziune CNN. Documentarul prezenta efectuarea acestei proceduri asupra unei fetițe de 10 ani și difuzarea acestuia a produs o deosebită stînjeneală guvernului egiptean.

Ucraina folosește ajutoarele din partea FMI pentru acoperirea datoriilor externe

În Ucraina se definitivează în prezent programul de stabilizare macroeconomică, la elaborarea căruia participă specialiștii de la FMI. Acest lucru a fost adus la cunoștință publicului de ministrul adjunct al economiei, Vladimir Naumenko, în interviul acordat publicației “Delovîe novosti”. El a subliniat că ajutorul financiar acordat de FMI va fi utilizat pentru acoperirea datoriilor externe ale Ucrainei.

Avioanele rusești cad mai des decît cele românești

Un avion de tip Yak-18T s-a prăbușit în apropierea orașului Voronej, din sudul Rusiei, în timpul unui zbor de antrenament, au anunțat vineri surse oficiale de la Moscova, citate de REUTER. În urma accidentului, doi membri ai echipajului și doi dintre pasageri și-au pierdut viața. Cauzele prăbușirii aparatului încă nu sînt cunoscute.

Jirinovski, din nou milionar

Egor Gaidar

Vladimir Jirinovski

Liderul naționalist rus Vladimir Jirinovski va primi un milion de ruble (ceva mai puțin de 5000 de dolari) drept daune din partea fostului premier, Egor Gaidar, și a redacției unui ziar. Jirinovski l-a dat în judecată pe Egor Gaidar, întrucît, într-un articol publicat în ziarul “Izvestia”, acesta l-a calificat drept “fascist”. Apropiații lui Jirinovski, membri ai Partidului Liberal Democratic, pe care acesta îl conduce, au salutat hotărîrea judecătorească, dar s-au arătat nemulțumiți de faptul că suma aprobată drept daune nu este îndeajuns de mare, ea putînd încuraja alte insulte în viitor. Egor Gaidar a anunțat că va înainta recurs împotriva acestei hotărîri.

Seceta și canicula îi terorizează pe brazilieni

Guvernul brazilian a ordonat joi că școlile din capitala țării să fie închise pînă marți, iar funcționarii publici să lucreze numai în schimbul de dimineață pentru a atenua astfel efectele devoratoare și tulburările respiratorii provocate de canicula și seceta cumplită ce afectează țara de aproape două luni și care au produs pagube incalculabile economiei naționale, informează agenția REUTER. Saloanele spitalelor sînt pline pînă la refuz cu victime ale insolațiile și ale deshidratării, îndeosebi din rîndul copiilor și tinerilor. Rezervele de apă ale marilor orașe au scăzut la jumătate, iar în rezervațiile naturale, o mare parte din pești, aligatori și alte animale de apă au pierit datorită scăderii drastice a nivelului cursurilor și bazinelor de apă. La Sao Paolo, consumul de apă a fost raționalizat. Recolta de cafea din acest an este și ea, în cea mai mare parte, compromisă.

Funcționarii guvernamentali chinezi vor propune o lege a prostituției

În China, cîțiva funcționari guvernamentali locali, printre care trei din provincia Guangdong și viceprimarul orașului Beilin din Guangxi, au fost prinși de poliție în timp ce se distrau cu niște prostituate într-un hotel din Zona Economică Specială Shenzhen, de lîngă Hong Kong, unde cei prinși în flagrant delict veniseră într-o delegație, relatează REUTER. Unul dintre delegați tocmai făcea cu partenera sa o baie tip “rață mandarin”, însă nu se cunosc detalii privind acest sistem special de îmbăiere, al cărui nume provine de la pasărea cu același nume, recunoscută în tradiția chineză pentru comportamentul ei deosebit de afectuos. Ghinioniștii funcționari au fost amendați, excluși din partid, iar unii și-au pierdut chiar slujbele.

În perioada 19-23 septembrie se va desfășura a IX-a ediție a concursului
ASCULTAȚI ȘI CÎȘTIGAȚI!
organizat de
RADIO NORD-EST IAȘI
RADIO NORD-EST
72,44 FM - STEREO

Sponsorii acestei ediții sînt:
- S.C. SCHIC S.N.C - producție confecții; str. G. Ureche nr. 1-3
- S.C. MADERA S.R.L. - laborator pentru produse de cofetărie și patiserie; str. C. Negri nr. 62
- Magazinele POGANY - comerț încălțăminte en detail; str. C. Negri nr. 4, bl. D2 și str. Zugravi, bl. L5 (în spatele Autogării)
- Magazinul TOP MODA - încălțăminte de lux TOP MODA (în spatele tribunalului)
- S.C. GRAND ORIENT L.T.D. - comerț en gros produse alimentare și nealimentare; Str. Sărăriei nr. 163
- ACERA S.R.L. și SINTA S.A. - importator covoare persane R.Moldova-Ungheni; Calea Chișinăului 17, parter
- Magazinul DECORA - producție și vînzări aranjamente florale; Str. I.C. Brătianu 36
- S.C. COMPAN S.A. - Pizzeria ARCU și MAGAZINELE COMPAN, Str. Moara de Foc nr. 2
- S.C. FIMEX S.R.L. - comerț tehnică de calcul, birotică, electronice; Str. Cuza-Vodă nr. 8-10.

SPONSORUL EDIȚIEI - ACERA S.R.L. și SINTA S.A.
Valoarea unui premiu este de minimum 20.000 lei.

La porțile Orientului,un ziar în stil occidental

COTIDIANUL

COTIDIANUL
Poziția 1003 în catalogul presei
Abonamentele se pot contracta la orice oficiu poștal din țară

MULTIGRATER

Răzătoarea de care are nevoie fiecare gospodină !

Răzătoarea MULTIGRATER are 4 cuțite din oțel inoxidabil, schimbarea tipului de cuțit făcîndu-se la simpla rotire a suportului cuțitelor. Aparatul dispune de asemenea de o plăcuță pentru protejarea mîinii. Cumpărați răzătoarea MULTIGRATER din următoarele magazine: FRAROM, SUPER-COPOU, CENTRAL, VOGUE, ESTIA, COLIERUL.

4 tipuri de cuțite din oțel inoxidabil

Vreți să pătrundeți în adevărata lume a enigmisticii? Atunci...

CUMPARATI
STAZ
MONITORUL
REBUS
INTEGRAME

NU RATAȚI MONITORUL REBUS ÎNTR-O NOUĂ PREZENTARE !!!
REBUS Monitorul INTEGRAME

SÎMBĂTĂ
17 septembrie
1994
Inclus în
nr. 217 (973)

financiar
monitorul

SECȚIUNEA
C
ȘTIRI ȘI
COMENTARII
ECONOMICE

FLASH

Rușii pregătesc propriul "Avion invizibil": Conform unor surse din rîndul specialiștilor militari chinezi, citate de presa rusă, în prezent are loc o intensificare a activității de realizare a unor tipuri de arme în Rusia. Un obiectiv prioritar este producerea bombardierului "invizibil" T-60, care va utiliza tehnologii și materiale de tip "Stealth". Constructorii militari de avioane fac eforturi ca avionul să devină operațional pînă în anul 2000. Noul aparat va înlocui în dotarea armatei ruse avioanele TU-16, TU-22 și probabil o parte din SU-24.

Prețurile de achiziție la struguri au crescut cu 70% față de toamna anului trecut: În această toamnă, prețurile de achiziție la struguri au crescut cu 70% față de cele practicate în aceeași perioadă a anului trecut. Strugurii de soi pur vor fi achiziționați la prețuri între 190-225 lei/kg, cei aromați la 400 lei/kg, iar cei roșii între 230-250 lei/kg și cei amestec 165-195 lei/kg. În județul Iași vor fi avantajate podgoriile din sudul județului (Bohotin, Isaia, Răducăneni, Gorbani), aici obținîndu-se producții cu 5.000 kg/ha mai mari decît în alte zone. Podgoriile de la Cotnari, care au fost afectate de înghețurile din iarnă, vor produce doar circa 400kg/ha, dar conducerea societății estimează că vor putea fi asigurate cantitățile de struguri necesare pentru producerea vinurilor.

Rata medie a dobînzii la creditele de refinanțare a rămas neschimbată: La ultima licitație a creditelor de refinanțare, BNR a disponibilizat suma de 700 miliarde lei, cu 20 de miliarde mai puțin decît săptămîna trecută. Întreaga ofertă a creditului acordată de BNR pe perioada 08.09-15.09.1994 a fost adjudecată, rata dobînzii fiind de 72%. La licitație au participat patru bănci comerciale.

Mai este industria minieră strategică pentru România?

■ o tonă combustibil convențional de cărbune brun din producția internă costă 96.000 lei, în timp ce aceeași cantitate, cumpărată din import, costă 55.000 lei

La sfîrșitul săptămînii trecute, reprezentanți ai minerilor și ai Guvernului României s-au întîlnit pentru punerea în practică a înțelegerii dintre cele două părți privind nemulțumirile salariale ale categoriei de angajați amintite. Încă o dată, minerii au obținut fără prea mari eforturi rezolvarea cerințelor, în care un loc prioritar l-a avut întotdeauna majorarea veniturilor sau a sporurilor salariale. Repetarea acestui scenariu (minerii cer, iar guvernul acordă) dă de gîndit, deoarece numai ce se repetă are semnificație. Care poate fi sensul acestei situații devenită obișnuită în peisajul economic românesc? Este această categorie socio-profesională o forță atît de mare, încît este suficient să exercite cea mai mică presiune pentru a obține rezolvarea solicitărilor? Este sectorul minier strategic pentru România? Se tem autoritățile de amenințările minerilor? Sînt cîteva aspecte de fond ce trebuie evidențiate și nuanțate.

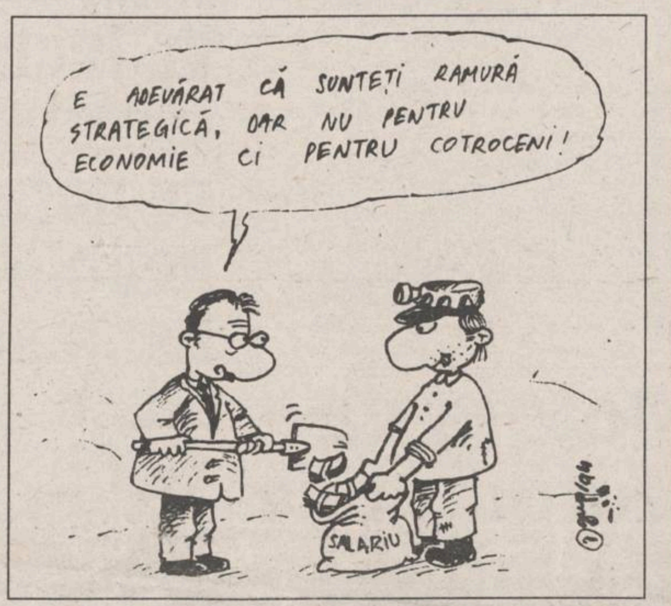
E ADEVĂRAT CĂ SUNTEȚI RAMURĂ STRATEGICĂ, DAR NU PENTRU ECONOMIE CI PENTRU COTROCENI!
SALARIU

■ Categoriei socio-economice a minerilor i s-a acordat o importanță exagerată

Trebuie să recunoaștem de la bun început că sectorul minier a fost încurajat și dezvoltat excesiv în regimul trecut; ne amintim fără doar și poate deviza "Țării cît mai mult cărbune!". Importanța care a fost acordată în mod exagerat acestui sector a indus în psihologia salariaților ideea că activitatea de minerit este vitală pentru țară. Și cum să nu creadă asta, dacă și șeful statului era pe atunci "primul miner al țării"? Cert este că mineritul reprezintă în prezent o sursă sigură de aprovizionare. Așadar, România nu se expune pericolului să se afle la un moment dat în situația ca partenerul extern să sisteze livrările, din diverse motive. După evenimentele din decembrie 1989, mari schimbări nu au fost operate în acest sector, deși costurile ridicate ar fi impus măsuri severe în domeniu.

O tonă combustibil convențional (tcc) de cărbune brun obținută din producția internă costă 96.000 lei, în timp ce 1 tcc de cărbune brun din import costă 55.000 lei. Din date reiese limpede că materia primă importată este mai ieftină.

Categoria socio-economică a minerilor a continuat să se considere esențială și de neînlocuit. A fost suficient ca o singură dată să facă presiuni asupra Guvernului și să capete mult-doritele majorări de salarii. Din acel moment, ei au recidivat, ba chiar au intervenit în forță pe scena politică. Minerii au devenit un fel de a doua armată (prima era ca și inexistentă) a României. Amintim în treacăt evenimentele regretabile din iunie 1990 și septembrie 1991, acestea din urmă soldîndu-se cu căderea guvernului condus de Petre Roman.

Revenind la industria minieră din România, este necesar să punctăm că Organizația Internațională a Energiei (I.O.E.) cotează România ca una dintre cele mai bogate în resurse energetice (energie primară) din Europa. După petrol și gaze naturale, cărbunii reprezintă o rezervă considerabilă. Constatarea nu poate fi îmbucurătoare pentru România însă, deoarece sectorul menționat nu este rentabil. Totuși, împotriva legilor firești ale economiei de piață, activitatea de minerit este sprijinită încă de stat prin subvenții. (**continuare în pagina 8C**)

(Dana SCRIPCĂ - *NEP*)

distanța focală

Evoluția datoriei externe a României

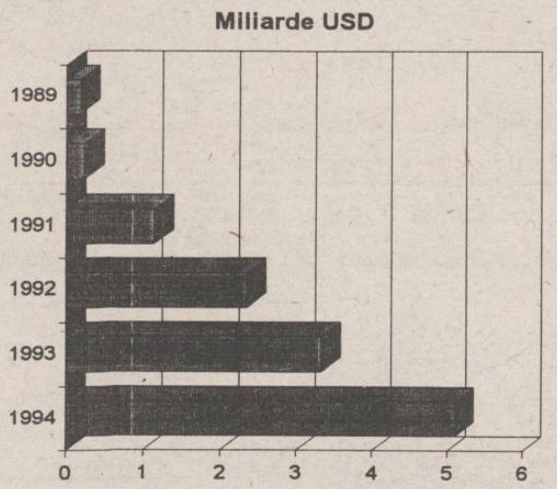

Datoria externă a României a crescut semnificativ în ultimii patru ani și jumătate, de la numai 174 milioane USD în 1989 la 5,13 miliarde USD la sfîrșitul primului trimestru al anului 1994. Mai mult de jumătate din total reprezintă datorie publică. **(Dana SCRIPCĂ - *NEP*)**

Coca-Cola a vîndut Chinei anul trecut 2,4 miliarde cutii de băuturi răcoritoare

Compania Coca-Cola a vîndut Chinei în 1993 2,4 miliarde de cutii de băuturi răcoritoare, cîte două cutii pentru fiecare cetățean al celei mai populate țări din lume, se arată în numărul de joi al publicației **Financial News**. Articolul citează declarația unui oficial al firmei potrivit căreia în China se află deja 13 fabrici Coca-Cola, în cadrul unei investiții de 100 de milioane de dolari, existînd intenția de a se construi alte 10 fabrici în următorii trei ani. Patru din aceste 10 fabrici sînt deja în construcție și își vor începe producția în cursul anului viitor. Pînă în 1996, compania Coca-Cola va avea în China 23 de fabrici, totalizînd o investiție de 500 milioane de dolari. În 1993, firma a vîndut 100 de milioane de stelaje a 24 de cutii de Coca-Cola și de alte băuturi răcoritoare din aceeași gamă, ceea ce a reprezentat 15% din piața de băuturi răcoritoare a Chinei. 97% din ingredientele folosite sînt obținute de pe piața locală, concentratele fiind importate din SUA.

ÎN INTERIOR

O afacere frumoasă
pagina 3

Dobînzi acordate de băncile comerciale pentru depozite în lei, valabile de la 12 septembrie 1994
pagina 5

Programul Televiziunii Române în săptămîna 19-25 septembrie 1994
pagina 6

Oferte de mărfuri la bursele din Constanța, Arad și Timișoara
pagina 7

Legea falimentului va fi înaintată în Parlament pînă la 15 octombrie

Premierul Nicolae Văcăroiu și miniștrii Mircea Coșea, Florin Georgescu, Iosif Chiuzbaian, Dumitru Popescu și Valeriu Tabără s-au reunit marți în scopul reexaminării proiectului Legii privind insolvabilitatea financiară (legea falimentului). Conform unei informații primite de la purtătorul de cuvînt al Guvernului, au fost discutate aspectele de fond ale legii: aria de aplicabilitate, modul de declanșare și conducere a procedurii declanșării încetării de plăți, relațiile dintre debitori și creditori, rolul acționarilor, al administratorilor și al cenzorilor în prevenirea incapacității de plată. În cursul întîlnirii, ministrul Finanțelor, Florin Georgescu, a afirmat că proiectul legii, în forma sa definitivă, va fi înaintat Parlamentului pînă la 15 octombrie a.c. Actul normativ urmează să fie dezbătut și aprobat pînă la 31 decembrie a.c.

Boris Elțîn pleacă la Washington

■ președintele rus va încerca să obțină anularea măsurilor anti-dumping impuse de SUA exporturilor rusești de uraniu

Președintele rus, Boris Elțîn, va cere Washingtonului, în cursul vizitei sale din 26-29 septembrie în Statele Unite, să anuleze măsurile anti-dumping aplicate exporturilor Rusiei de uraniu, a anunțat joi un purtător de cuvînt al ministerului Energiei Atomice, citat de REUTER. Moscova a încheiat în luna aprilie un acord în domeniul uraniului cu SUA, potrivit căruia Rusia se va conforma legilor anti-dumping impuse de SUA, pentru a obține un acces mai mare pe piețele internaționale. Potrivit aceleiași surse acordul include restricții severe de export pentru Rusia. Unii producători americani au amenințat că vor intenta proces Rusiei deoarece vinde uraniu sub prețul pieței.

General Motors va produce automobile Opel în Thailanda

General Motors Corp.(GM) a anunțat marți că poartă convorbiri privind inițierea activităților de producție în Thailanda. Se pare că modelele pe care GM intenționează să le asambleze în Thailanda sînt fie Opel Corsa, fie Opel Astra. Recent introdus în Thailanda, Opel Corsa a înregistrat o creștere spectaculoasă a vînzărilor, de la 492 automobile în 1993, la 3.600 anul acesta. GM nu a precizat care va fi partenerul thailandez implicat în această afacere; un potențial partener este Ban Chan Assembly Co, care deține o fabrică vîndută de GM în anii '70. Fabrica produce în prezent pentru Honda Motor Co. Ltd., Hyundai Motor Co. Ltd. și Daihatsu Motor Co. Ltd. De curînd, Ford Motor Co. și Mazda Motor Corp. și-au anunațat intenția de a realiza studii de fezabilitate, în vederea construirii în Thailanda a unei fabrici, care ar urma să producă furgonete și camionete începînd cu anul 1998.

Guvernul a fixat taxe vamale mici pentru importul de pește, curcani și bibilici

Subiectul disputei din ședința de joi, 14 septembrie, a Camerei Deputaților l-a constituit Ordonanța guvernamentală nr. 26/1993 privind tarifele vamale de import ale României. Expunerea de motive a Directorului General al Vămilor, Mihai Pânzariu, în favoarea Ordonanței, nu i-a convins pe deputați să o aprobe, deoarece Guvernul a fizat taxe vamale ce defavorizează producătorii autohtoni. Deputatul PRM Dan Cristian Popovici a calificat Ordonanța drept "o mare păcăleală" și a cerut prezența la dezbateri a semnatarului ei, ministrul Industriilor, Dumitru Popescu. A fost cerută și prezența unui reprezentant al Ministerului Agriculturii, de către deputatul PUNR Petru Șteolea, deoarece în textul Ordonanței sînt fixate taxe vamale pentru unele produse agro-alimentare cum ar fi: grîu, pește, curcani, bibilici. De asemenea, importul de produse chimice, ceramică și materiale de construcții au beneficiat de reduceri de taxe la import. Președintele Comisiei de buget-finanțe a cerut amînarea dezbaterilor asupra Ordonanței pentru a fi discutată în cadrul comisiei, împreună cu reprezentanții ministerelor interesate. Președintele ședinței, Radu Berceanu, a solicitat prezența celor invitați în ședința de luni, cînd vor fi reluate dezbaterile asupra acestei Ordonanțe.

În luna noiembrie

Va începe reabilitarea sectorului petrolier din România

În luna noiembrie va începe implementarea "Proiectului de reabilitare a sectorului petrolier din România", au declarat surse din Ministrul Industriilor. Proiectul se ridică la valoarea de 175,6 milioane dolari și este finanțat de Banca Mondială. Principalele obiective sînt: stabilirea unui cadru legislativ în domeniul cercetării, explorării, valorificării și protecției resurselor minerale, stimularea explorării și a creșterii producției interne, creșterea eficienței manageriale, promovarea investițiilor private, reabilitarea sistemului de transport și distribuție și reducerea poluării. Împrumutul urmază să fie repartizat astfel: Ministerul Industriilor și Agenția Națională pentru Resurse Minerale - 7,2 milioane dolari, RA "Petrom" - 35 milioane dolari, RA "Romgaz" - 70,3 milioane dolari, "Conpet" SA - 63,1 milioane dolari. Proiectul este preconizat a se finaliza în luna iulie 1999.

Nokia dorește să creeze o rețea de telefonie celulară în România

Firma Nokia intenționează să creeze o rețea de telefonie celulară în România, compatibilă cu cele care funcționează în statele din centrul și vestul Europei și racordată la sistemul inter-european, a informat joi directorul firmei, croatul Ioan Birta. "Nu am considerat necesară o campanie publicitară puternică, fiindcă firma Nokia este oricum recunoscută ca cea mai puternică în domeniu", a declarat Birta la conferința de presă de la arena Progresul. În continuare, el a precizat că beneficiarii telefoanelor celulare Nokia din România vor putea să comunice, la același număr pe care îl primesc la achiziționare, cu orice altă persoană abonată la Nokia. În finalul conferinței, Birta a anunțat că i-a făcut cadou, de ziua lui, conaționalului său Goran Ivanisevici o carte despre minoritatea croată din România, în "limba croată", al cărei raport cu limba sîrbă este același cu cel între limba moldovenească și cea română.

Pentru specialiștii din domeniul turismului

România a primit 50 de burse la Atena

Organizația Mondială a Turismului din Grecia va acorda specialiștilor români în domeniul turismului 50 de burse la Atena, cu o durată de 20 de zile, a declarat John Stefanidis, președintele acestei organizații, în cadrul unei întîlniri cu ministrul român al Turismului, Dan Matei. Deoarece România a eliminat sistemul de vize pentru turiștii străini sosiți prin sistem organizat, Dan Matei a propus partenerului grec să procedeze în condiții de reciprocitate și a primit promisiunea că propunerea va fi adusă la cunoștința autorităților din Grecia. John Stefanidis a afirmat că investitorii greci sînt interesați de turismul de iarnă, turismul de vînătoare, de stațiunile balneo-climaterice, acestea fiind domenii care lipsesc din oferta turistică a Greciei. Cele două oficialiăți au convenit ca promovarea turismului între cele două țări se se realizeze prin schimbul de specialiști și prin înființarea unui birou turistic al Greciei la București. Datele înregistrate de Ministerul Turismului arată că în 1993, în România au sosit 61.000 turiști greci, iar 38.000 de turiști români au plecat în Grecia.

Guvernul Franței a scos la vînzare compania Renault

Ministrul francez al industriei, Gerard Longuet, a declarat marți că Franța va pune în vînzare 28% din compania producătoare de automobile Renault. Compania suedeză Volvo, care deține 20% din companie, va pune imediat în vînzare 8% din acțiunile sale, urmînd să vîndă apoi un procent de 4%. Se așteaptă ca ministrul economiei, Edmond Alphandery, să anunțe și alte detalii ale vînzării companiei Renault, ale cărei acțiuni sînt deținute în procent de 79% de stat.

Cotații la bursele internaționale joi, 15.09.1994 ora 19 (Ora României)

Marfa (preț/um)	Bursa	Cotația	
		Min	Max
Țiței ($/baril)	New York	15,35	15,59
Motorină ($/tonă)	New York	147	148.75
Aur ($/uncie)	New York	386,6	388,8
Platină ($/uncie)	New York	407,25	417,5
Cafea ($/livră)	Londra	208	214

Ora exactă ?

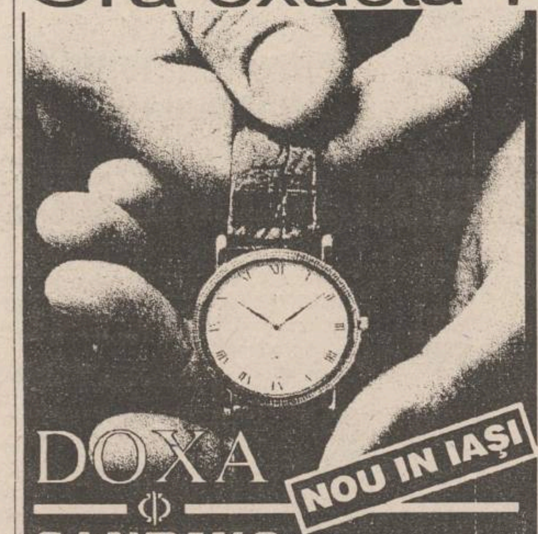

DOXA

NOU IN IAȘI

CANDINO
CEASURI ELVEȚIENE DE MARE PRECIZIE
LA RAIONUL DE BIJUTERII
AL MAGAZINULUI COLIERUL (lîngă Tribunal)
zilnic: 10.00 - 17.00
Comenzi speciale sau informații:
Firma NEST, 6600 Iași,
Casa Modei (mezanin), tel. 032/ 117596

AGENȚIA DE TURISM
NET

vă provoacă să participați la excursiile:
BELGIA ■ 26 octombrie 700.000 lei;
GRECIA ■ 7 noiembrie 350.000 lei;
FRANȚA PARIS ■ săptămînal 990.000 lei.
TURCIA ■ 20 septembrie 50.000 lei.
POLONIA ■ 17 septembrie 50.000 lei.

Informații și înscrieri:
IAȘI - Casa Modei - mezanin. Telefon 032-117596.
PIATRA NEAMȚ - Telefon 033-631536.

SEMINAR

O afacere frumoasă

■ o vorbă bună despre cei buni

Ștefan PRUTIANU

Secretul succesului poate fi motivarea oamenilor pe care ne bazăm

Am întîlnit deunăzi un prieten de la Nicolina. Este electronist și fabrică cîntare cu doze tensometrice.

"Vin dintr-o delegație de la Călărași, îmi zice el. Am vîndut acolo un cîntar și m-au expediat ai mei să fac punerea în funcțiune.

Nu știu ce dracului a avut, dar n-a luat-o din prima. Am chinuit de m-au trecut nădușelile. Treaba era încurcată și oamenii beneficiarului stăteau ciucure pe noi. Parcă se bucurau că scîrțîie.

Pînă la urmă, am pus cîntarul la fix. Mergea nemțește. Brusc, au dispărut toți. Scula funcționa perfect și asta nu mai interesa pe nimeni.

«Merge? Păi, nu ne mai interesează», păreau să spună. Nici nu mai aveam cui să predau cartea tehnică și instrucțiunile de utilizare."

Întîmplarea asta banală mi-a amintit că tare ne mai place cînd ceva nu merge. Facem vîlvă și criticăm cît putem.

Din contra, cînd ceva merge ceas, tăcem mîlc și nu lăudăm pe nimeni. Așa fac ziariștii, politicienii și mai toți "oamenii de bine". Abia așteptăm să găsim cuiva bube în cap.

Cu afacerile facem la fel. Avem mai multă grijă de morți decît de vii. Mediatizăm cu surle și trîmbițe pe hoți, pe bețivi, pe oligofreni, pe corupți și pe ticăloși. Despre cei mai buni, nu suflăm o vorbă.

Alții, americanii de pildă, fac invers. Scriu și vorbesc mult mai ales despre oamenii și afacerile de succes. Ce-o fi în capul lor?

Construiește casa pe stîncă

Ei bine, afacerile sînt ca și oamenii. Unele frumoase, altele urîte. Unele curate, altele murdare. Unele sănătoase, altele șubrede.

Acum două săptămîni, am văzut pe viu o afacere frumoasă, curată și sănătoasă. În Iași, pe strada Uzinei, am intrat în fieful Companiei de construcții "Alex". Un edificiu ultramodern, în care un cub de sticlă taie un bloc de beton.

Nu știu altă afacere de pe la noi care să se poată lăuda cu așa ceva. În interior, este chiar mai mare și mai frumoasă decît pe dinafară. Culoare și birouri vitrate, scăldate în lumină naturală și echipate la vîrf. Numai în marile bănci se poate vedea aceeași risipă de lux și eleganță.

Spre ghinionul sau poate spre norocul meu, creierul firmei, inginerul Alexandru Alexandrov, se afla în Germania. Rezolva un credit PHARE de 1 milion ECU și niște probleme de sănătate în familie. Am fost primit și ghidat de directorul executiv, Mihai Chiteală. Mărturisesc că vizita n-a fost cu nimic mai prejos decît altele făcute la firme din SUA, Franța sau Spania.

Trei oameni țin compania în palmă. Celor doi, pe care i-am numit deja, li se adaugă Aurel Rădulescu. Au restaurat Vama Veche, au construit Coca Cola și multe altele. Acum s-au concentrat asupra "Romtelecom", în capătul străzii Lăpușneanu.

Se zice că de vrei să-ți durezi casa, trebuie să construiești pe stîncă. "Alex" face așa ceva cu afacerea sa.

Unul din marile secrete ale reușitei sale sînt oamenii din echipa pe care o conduce. Nu sînt din cei buni la toate, ci din cei buni anume pentru treaba pe care o au de făcut.

"Alex" i-a ales cu grijă și, apoi, i-a făcut părtași la afacere. Le-a dat și lor, pur și simplu le-a dat, pînă la 10 procente din afacere. Cu asta i-a motivat perfect și i-a înhămat la treabă. "Alex" păstrează controlul, iar ei dau tot ce au de dat. Ar putea fi un exemplu bun. Să auzim de bine. ■

PROMOVAREA: artă, industrie, știință

Radioul cîștigă tot mai mult teren ca purtător de reclamă

Cezar CALUSCHI

Radioul ca mediu de reclamă a crescut foarte mult în ultimii treizeci de ani. Dezvoltarea unor servicii complexe în economiile dezvoltate, servicii care se promovează mai greu prin presa scrisă, a dus la o supralicitare a mediilor audio-vizuale de publicitate. Mai greu accesibile pentru companiile mici, televiziunile au lăsat de foarte multe ori locul rețelelor de radio. Acest fenomen începe să se facă simțit și în România. Creșterea nejustificată a prețurilor pentru minutul de publicitate la televiziune, în condițiile în care televiziunea centrală, cea mai vizionată, reprezintă încă un monopol, a creat o barieră greu de trecut pentru marea majoritate a companiilor autohtone aflate abia la început de drum.

Astfel, radioul iese din umbră, devenind automat alternativa cea mai avantajoasă pentru acele afaceri care necesită promovare în mediile electronice. Care sînt aceste afaceri?

Experiența arată că succesul cel mai mare pe radio îl are promovarea serviciilor. În această categorie se înscriu o multitudine de tipuri de afaceri: asigurările, băncile, serviciile medicale, ca să enumerăm cîțiva din monștri unei economii, dar și pompele funebre, organizările de întîlniri de afaceri, serviceurile auto, curățătoriile sau turismul.

Radioul devine foarte eficace datorită faptului că, în general, aceste tipuri de servicii au grad mare de abstracție și nu pot fi percepute imediat, așa cum se întîmplă în cazul actului comercial, cînd reclama produsului poate duce imediat la stimularea dorinței de a cumpăra. În cazul serviciilor, clientul trebuie să înțeleagă avantajele oferite, modul în care funcționează și se aplică, foloasele pe care le poate avea pe termen scurt și pe termen lung.

Radioul îndeplinește din acest punct de vedere toate condițiile pentru a face mesajul promoțional să se impregneze în mintea clientului: este permanent în timp și în spațiu pe o anumită rază, nu este dependent de factori imprevizibili (starea clientului, timp nefavorabil, aglomerație etc) care perturbă alte mesaje publicitare venite din presa scrisa, panouri sau alte medii. Radioul mai oferă un avantaj extraordinar: frecvență, practic nelimitată. În funcție de bugetul de promovare pe care îl alocă fiecare companie și în funcție de studiile de piață făcute, un spot poate fi repetat de cîteva ori pe săptămînă, de cîteva ori pe zi, dar și de cîteva ori pe oră. Radioul mai oferă avantajul de a putea activa într-o rețea care poate crește foarte mult impactul mesajului promoțional. Astfel de rețele există deja în România și sînt folosite cu succes tot mai mare.

Pentru o campanie de promovare pe radio, la îndemîna companiilor se află mai multe posibilități. În primul rînd spoturile, care pot varia ca mărime de la zece secunde la un minut sau mai mult. Aceste spoturi se combină într-o grilă de emisie cu scopul final de a obține frecvența și audiența dorită. O altă variantă este sponsorizarea unor emisiuni de mare audiență sau de audiență specializată. Prin aceasta se obține o promovare punctuală, în acele medii în care sponsorul este foarte interesat. De exemplu, o bancă va sponsoriza o emisiune economică, în timp ce asigurările pot sponsoriza o emisiune pentru părinți atunci cînd doresc să încheie asigurări de accidente pentru copii.

În fine, o altă variantă, spectaculoasă, este finanțarea unor concursuri audio, foarte căutate în ultima vreme. Aceste concursuri asigură o mare popularitate sponsorului, și atunci cînd este făcută profesionist poate duce la o explozie a cifrei de afaceri a clientului de publicitate.

Desigur, mai există și alte variante, cum ar fi reportajele publicitare, reclama co-op (de grup), fiecare post de radio avînd propriile instrumente pe care le vinde în folosul clienților de publicitate. ■

Panourile publicitare de la Jocurile Olimpice Atlanta '96 ar putea intra în contradicție cu prevederile Constituției Statelor Unite

O ordonanță care permite sponsorilor Jocurilor Olimpice din 1996 de la Atlanta să instaleze panouri publicitare înalte cît o clădire cu 10 etaje este amenințată de un obstacol mai mare decît reclamele însele: Constituția Statelor Unite. Un specialist al procuraturii orașului a avertizat că planul sprijinit de Comitetul pentru Jocurile Olimpice de la Atlanta (ACDG) ar putea atrage chemări în justiție a agențiilor publicitare care nu au plătit taxa de sponsorizare de 40 de milioane de dolari, pentru sărbătoarea atletică mondială ce urmează să se desfășoare. ACDG speră să rezerve 50 din panourile uriașe pentru sponsori cum ar fi Coca-Cola Co, Swatch și The Home Depot Inc. Panourile vor fi înălțate în zone aparținînd domeniului public, în apropiere de stadioanele olimpice, și menținute timp de doi ani. Propunerea ar putea constitui, totuși, o practică comercială neloială, deoarece nu oferă acces egal companiilor care nu sponsorizează Jocurile Olimpice. Experții sînt de asemenea îngrijorați de o clauză a ordonanței care impune Consiliului Orășenesc un Comitet de supraveghere alcătuit din două persoane și care ar fi responsabil de reclame. "Guvernul nu ar trebui să fie cel care să decidă că Ford Motor Co. poate afișa un panou publicitar, în timp ce General Motors Corp. nu. Comitetul Olimpic se transformă astfel într-o agenție cvasi-guvernamentală", a apreciat decanul Universității de Drept din Emory, Howard Hunter.

Alegeţi direcţia în care
mergeţi
împreună cu **Magic Pink**

DEPOZIT ÎNCĂLŢĂMINTE
singurul din Iași, en gros și en detail
str. Cetățuia nr. 22, tel. 032/127011.

Capital

Mă abonez și cîștig !

PREMIUL 1
Un autoturism
OPEL CORSA
Swing

PREMIUL 2
O PROPRIETATE DE VACANȚĂ
pentru o săptămînă, veșnic,
în Spania, Insulele Canare

PREMIUL 3
Un calculator portabil
Z-NOTE (procesor
I-486 SL/25 Mhz)

PREMIUL 4
O excursie în Grecia,
pentru 2 persoane

etc ...

Abonîndu-vă pentru
anul 1995 la revista
Capital
puteți participa
la tragerea la sorți
care va desemna fericiții
cîștigători ai celor 163
de premii oferite.
Abonamentele se pot face
la parterul magazinului
Materna
(între 8.00-20.00),
la sediul
Monitorul
din strada Smîrdan 5
(etaj III, camera 9, orele
10.00-17.00)
precum și la parterul
magazinului
Moldova,
unde vor fi expuse
toate aceste
fantastice premii.

FLASH

■ Fondul Român de Garantare a Creditelor a acordat garanţii întreprinzătorilor privaţi în valoare de 5,2 milioane lei Fondul Român de Garantare a Creditelor pentru Întreprinzătorii Privaţi (FRGC) a acordat, în perioada 1 ianuarie - 31 iulie a.c., 12 garanţii pentru proiecte de investiţii private, în valoare totală de 5,2 milioane lei. Domeniile de investiţii creditate de FRGC sînt variate. Astfel, cea mai mare investiţie, în valoare de 2 miliarde lei, a fost acordată pentru o fabrică de materiale de construcţii. Celelalte investiţii sînt în industria alimentară, abatoare şi prelucrarea cărnii, produse lactate, panificaţie şi în domeniul serviciilor - staţii pentru desfacerea produselor petroliere - şi pentru achiziţionarea de utilaje agricole şi combine. O garanţie deosebită a fost pentru construirea unui spital veterinar în Bucureşti. În perspectivă, conform statutului de funcţionare a FRGC, se află în analiză garantarea unui credit pentru cumpărături de active precum şi o investiţie în morăit şi panificaţie. **(Mihaela BREZEANU)**

■ A luat fiinţă prima societate mixtă din România pentru producerea de aditivi pentru fluide de foraj Regile Autonome "Petrom" şi "Romgaz" au încheiat de curînd un contract cu firma M.I. Drilling Fluids pentru înfiinţarea unei societăţi mixte româno-americane care să aibă ca obiect de activitate producerea de aditivi pentru fluide de foraj, livrarea de chimicale pentru fluide de foraj, service şi asitenţă tehnică la sonde, au declarat surse din cadrul RA "Petrom". Capitalul social al noii societăţi înfiinţate este de 3,7 milioane dolari şi este repartizat astfel: M.I. Drilling Fluids - 50%, "Petrom" - 40% şi "Romgaz" - 10%, au precizat sursele citate.

■ Cel mai mare nivel al traficului de mărfuri pe Canalul Dunăre-Marea Neagră a fost atins în data de 7 septembrie În data de 7 septembrie a fost atins cel mai mare nivel al traficului de mărfuri pe Canalul Dunăre-Marea Neagră, a declarat miercuri Aurel Novac, ministrul Transporturilor. Cantitatea de mărfuri transportată a fost de 115 mii tone, cu 100 mii tone mai mult faţă de aceeaşi perioadă a anului trecut. Capacitatea de transport realizată în decursul anilor trecuţi a fost în medie de 8 milioane tone, faţă de capacitatea reală care este de 85 milioane tone

■ ARD va oferi pentru investitorii străini toate materialele privitoare la Programul de privatizare în limba engleză În dorinţa de a prezenta cît mai bine şi mai corect Programul de privatizare în masă, la Agenţia Română de Dezvoltare (ARD) se va înfiinţa un oficiu special de îndrumare a investitorilor străini către societăţile supuse procesului de privatizare. De asemenea, începînd cu 1 octombrie, la ARD se vor găsi materiale în limba engleză cu privire la concepţia programului de privatizare, lista societăţilor comerciale precum şi metodologia de privatizare.

■ UGIR va organiza un Congres Internaţional al Industriaşilor şi Întreprinzătorilor Uniunea Generală a Industriaşilor din România (UGIR) va organiza un Congres Internaţional al Industriaşilor şi Întreprinzătorilor, în vederea identificării unor soluţii noi în domeniul politicilor comerciale, industriale şi financiare. Lucrările congresului se vor desfăşura la Palatul Parlamentului, pe data de 20 septembrie.

■ Sectorul metalurgic are restanţe lunare de circa 80 miliarde lei la plata energiei electrice Sectorul metalurgic din România are restanţe lunare, la plata energiei electrice, de circa 80 miliarde lei, au declarat miercuri surse din Ministerul Industriilor. Din consumul general industrial, ponderea de consum a sectorului metalurgic este de 17,5%, din care circa 45% este realizat din import prin sistem barter.

CONSILIERUL DE SERVICIU

Contractul de concesiune

Este o convenţie, pe baza căreia statul acordă unor persoane fizice sau juridice, române sau străine, dreptul de a exploata anumite lucruri ale statului, precum şi unele servicii publice, în anumite condiţii stabilite în prealabil şi pe un anumit termen, în schimbul unor beneficii pentru stat. Concesionarea şi subconcesionarea de activităţi economice, servicii publice, unităţi de producţie ale unor regii autonome şi de terenuri proprietate de stat se desfăşoară sub controlul guvernului.

Concesionarea presupune iniţierea, fundamentarea, aprobarea, organizarea licitaţiei publice şi în final perfectarea contractului de concesiune.

Prin acest contract, o parte - **concedentul** - transmite celeilalte părţi - **concesionarul** - spre admnistrare rentabilă, pe un determinant, în schibul unei redevenţe, o activitate economică, un serviciu public, o subunitate productivă sau un teren proprietate de stat. Prin Legea nr. 15/1990 s-a asigurat reintroducerea, pe cale legală, a concesionării în ţara noastră.

Dacă obiectul concesiunii îl constituie terenuri conţinînd substanţe minerale utile (ţiţei, gaze etc) se vor respecta uzanţele internaţionale în materie, iar contractul va produce efecte juridice numai după aprobarea lui de către Guvernul României.

Iniţiativa concesionării aparţine titularului dreptului real - proprietate ori folosinţă - asupra bunurilor care vor forma obiectul contractului de concesiune. Prin concesionare, statului trebuie să i se asigure un venit fix anual, cel puţin egal cu media beneficiilor nete realizate prin exploatarea, în ultimii 5 ani, a obiectului concesiunii ori a unor obiecte similare. Acest venit nu va putea fi mai mic decît rata dobînzii Băncii Naţionale, aplicată la valoarea estimată a concesionării, stabilită prin hotărîre a guvernului.

Unităţile de producţie pot fi concesionate fără acordul regiei autonome respective, dacă în ultimii doi ani premergători concesionării regia în cauză a recurs la subvenţii de stat. Organizarea licitaţiei precum şi **caietul de sarcini cuprinzînd condiţiile concesiunii** se aprobă - potrivit art. 26 din Legea nr. 15/1990 - de către guvern şi se publică în Monitorul Oficial al României, Partea a III-a, precum şi în presă, cu cel puţin 30 de zile înainte de data ţinerii licitaţiei.

De reţinut că, prin H.G. nr. 1228 din 21 decembrie 1990 (Monitorul Oficial nr. 140 din 12 decembrie 1990) a fost aprobată metodologia concesionării, închirierii şi locaţiei gestiunii.

În afară de actele normative menţionate, Legea nr. 50/1991 publicată în Monitorul Oficial nr. 163 din 76 august 1991, în capitolul II reglemntează concesionarea terenurilor pentru construcţii. Aşadar, conform art. 10, terenurile aparţinînd domeniului privat al statului sau unităţilor administrativ-teritoriale, **destinate executării de construcţii,** pot fi concesionate prin licitaţie publică în condiţiile respectării documentaţiilor de urbanism şi amenajare a teritoriului (aprobate potrivit Legii nr. 50/1991) şi realizării de către concesionar a construcţiei.

Prin derogare de la prevederile legale, terenurile destinate executării de construcţii se pot concesiona în următoarele cazuri, **fără licitaţie publică:**

a) pentru construirea de locuinţe, celor deveniţi invalizi de gradul I şi II şi familiilor celor decedaţi ca urmare a participării la victoria Revoluţiei din decembrie 1989, precum şi familiilor ale căror gospodării proprietate personală au fost demolate fără forme legale de expropriere, cu reducerea taxei de concesiune, stabilită pînă la 95 la sută;

b) pentru realizarea de obiective de utilitate publică, cu caracter social, fără scop lucrativ, altele decît ce se realizează de către colectivităţii locale pe terenurile acestora cu plata taxei de concesionare, stabilită de lege.

Terenurile prevăzute la art. 10 din Legea nr. 50/1991 se aduc la cunoştinţă publică de către primăriile în a căror unitate administrativ-teritorială sînt situate, printr-o publicitate afişată la sediul acestora şi tipărită în cel puţin două ziare de largă circulaţie, cu minimum 20 de zile înainte de data licitaţiei.

Publicaţiile privind licitaţia vor cuprinde data şi locul desfăşurării acesteia, suprafaţa şi destinaţia terenului, stabilite prin planurile de urbanism sau prin concurs, desfăşurat conform noirmelor legale în vigoare, şi taxa anuală minimă de concesionare.

Licitaţia se efectuează de comisiile instituite în acest scop de către prefecturi sau Primăria municipiului Bucureşti, după caz, prin decizia prefecturii sau a primăriei, astfel încît să asigure recuperarea în 25 de ani a preţului de vînzare a terenului în condiţii de piaţă, la care se adaugă costul lucrărilor de infrastuctură aferente. Concesionarea terenurilor se face potrivit legii, durata acesteia fiind stabilită de primării, în funcţie de prevederile documentaţiilor de urmabism şi amenajare de locuinţe concesionarea se face pe durata existenţei construcţiilor.

Şi o ultimă precizare: dreptul de concesiune a terenului se transmite în caz de succesiune sau de înstrăinare a construcţiei pentru realizarea căreia el a fost construit.

Prezentăm alăturat un model al contractului de concesiune aplicabil cu precădere, concesionărilor reglementate de Legea nr. 15/1990 şi HG nr. 1228/1990 dar care poate fi uşor ajustat şi necesităţilor impuse de Legea nr. 50/1991, capitalul II (concesionarea terenurilor pentru construcţii).

Valentin ODOBESCU,
consilier juridic B.R.D.

Contract de concesiune MODEL

Încheiat astăzi.......... între:

- Societatea comercială (regia autonomă, primăria, prefectura)................., cu sediul în.............str.............nr..., înregistrată sub nr........ la Registrul..... avînd contul nr........ deschis la Banca.......... reprezentată legal prin............ şi................ în calitate de concedent, şi

- Societatea comercială................ cu sediul în...........str............... nr....telefon........fax.......... înregistrată la registrul Comerţului sub nr.........., avînd contul nr.......... deschis la Banca........, prin reprezentanţii săi legali.................... care angajează patrimonial societatea comercială, conform extrasului nr......... de la Registrul Comerţului, în calitate de concesionar

a intervenit prezentul contract de concesiune, avînd următorul obiect:

*....................................

....

....

Art.1 Concesionarul...............este cîştigătorul licitaţiei publice conform procesului-verbal (sau alt act similar) care face parte integrantă din prezentul contract - anexa 1.

Art.2 Concesionarea se face în condiţiile stabilite prin caietul de sarcini, avînd nr. de înregistrare..........- anexa 2.

Art.3 Predarea-primirii obiectului concesiunii va fi consemnată în procesul-verbal încheiat pe data de.......... care va fi transcris în Registrul de transcripţiuni şi inscripţiuni de la Notariatul de Stat........ - anexa 3.

Art.4 Durata concesionării este de .... ani, începînd cu data perfectării prezentului contract, adică de la .... pînă la.....

Art.5 Preţul concesiunii este de ..... lei, indexabili, cu o redevenţă anuală de..... lei, ce va fi plătită la 30 decembrie, din fiecare an.

**

Art.6. Neplata redevenţei sau executarea cu întîrziere a acestei obligaţii, îndreptăţesc concedentul la perceperea unor penalităţi de ....% din suma datorată, calculată pe zi întîrziere, sau dacă consideră necesar, va proceda la retragerea concesiunii cu consecinţele prevăzute în caietul de sarcini.

Pentru nerespectarea obiigaţiilor asumate prin caietul de sarcini şi alte înscrisuri, concedentul datorează penalităţi de.....% pe zi întîrziere, cu daune în completare, concesionarul putînd cere de asemenea rezoluţiunea prezentului contract.

Art.7 Forţa majoră definită şi invocată potrivit legii, apără de răspundere partea care o invocă dacă a fost notificată în termen de 5 zile de la apariţie pe baza certificatului eliberat de Camera de Comerţ şi Industrie a României.

Art.8 Concesionarul se obligă să administreze şi să exploateze obiectul concesiunii ca un bun gospodar, cu maximă diligenţă şi pricepere, ca în cazul propriilor sale bunuri şi averi.

În acest scop, va lua măsuri consecvente de conservare şi sporire a valorii obiectului concesiunii. În caz de producere a unor daune, concesionarul va trece imediat la despăgubire, potrivit celor convenite în caietul de sarcini şi dreptului comun (în completare).

Art.9 Concedentul se obligă să predea obiectul concesiunii în condiţiile inserate în caietul de sarcini, să asigure libera şi liniştita exercitare a posesiei pe toată durata concesionării, dacă s-ar interpune fapte sau evenimente perturbatorii imputabile lui.

De asemenea, concedentul se obligă să pună la dispoziţia concesionarului, la data începerii concesiunii, inventarul complet liber de orice sarcini şi să răscumpere plusurile valorice ce apar la expirarea duratei concesiunii conform celor inserate în caietul de sarcini.

Art.10 Părţile convin ca răscumpărarea concesiunii să aibă loc numai în condiţiile stabilite în caietul de sarcini.

Art.11 Concesionarul se obligă să pună la dispoziţia organelor de control economico-financiar, de stat, toate evidenţele ţi informaţiile solicitate cu privire la obiectul concesiunii.

Art.12 Litigiile de orice fel decurgînd din executarea prezentului contract se vor soluţiona pe cale amiabilă, ca o procedură prealabilă obligatorie. În caz de eşec, litigiul va fi înaintat spre soluţionare instanţelor judecătoreşti de drept comun.

Art.13 Caietul de sarcini are caracter obligatoriu, neputînd fi modificat, completat ori înlocuit cu un alt caiet de sarcini.

Contractul de concesionare va putea fi modificat numai prin consens bilateral.

Art.14 Cele 3 anexe fac parte integrantă din contract. (a.1. procesul-verbal de adjudecare a licitaţiei; a.2. caietul de sarcini; a.3. procesul-verbal de predare-primire a obiectului concesionării).

Încheiat în patru exemplare originale, din care un exemplar pentru concedent, un exemplar pentru concesionar şi cîte un exemplar pentru organele de control şi notariat (în vederea transcrierii).

CONCEDENT, **CONCESIONAR,**

*. Obiectul convesionărilor reglementat de H.G. nr. 1228/1990 se publică, alături de alte informaţii şi documente stabilite de actul normativ, în Monitorul Oficial în vederea ţinerii licitaţiei publice.

**. Redevenţa se poate conveni a se depune şi în natură, executarea acesteia împreună cu celelalte obligaţii care intră în preţ se fac conform devizului desfăşurat în cadrul unei clauze separate din contract - eventual sub forma unei anexe întregi la contractul de concesiune.

VOGATORE MULTIUSO

un echipament ideal de antrenament la domiciliu

250.000 lei

Dimensiuni 73 X 114 X 66 cm

Acest produs se găseşte şi la magazinul FRAROM.

Echipamentul *VOGATORE MULTIUSO* permite un număr mare de exerciţii care vă ajută la tonifierea corpului şi la ameliorarea condiţiei fizice. Cele patru tipuri de poziţionări (orizontal, vertical, orizontal fluture şi vertical fluture) asigură un număr mare de mişcări fizice necesar pentru toate grupele musculare.

Acest aparat acţionează uşor asupra ţesutului muscular, înlăturînd grăsimea şi dînd elasticitate şi mobilitate articulaţiilor.

Odată cu acest echipament vă punem la dispoziţie toate instrucţiunile de funcţionare, precum şi un Catalog cu mişcările pe care le permite *VOGATORE MULTIUSO*. Catalogul menţionează, de asemenea, grupele de muşchi pe care le antrenează fiecare mişcare în parte, ajutîndu-vă să vă alcătuiţi exerciţii corespunzătoare.

Telefonînd la 117596, veţi primi în 24 de ore acasă echipamentul VOGATORE MULTIUSO.

Manifestări expoziționale în perioada 19-30 septembrie 1994

TÎRGURI EXTERNE

■19-23 septembrie, Johannesburg (Africa de Sud) "Electra Mining '94" ediția a 11-a

Expoziție internațională de echipamente electrice și servicii specifice industriei miniere (extracție și prelucrare).

La prima ediție, în 1974, "Electra Mining" era împărțită în două expoziții mai mici dar cu specific evident minier: "Electra Expo" și "Mining Expo". Succesul înregistrat de edițiile ce au urmat a determinat organizatorul - Specialised Exhibitions - să le unească în forma actuală. Lideră incontestabilă a țărilor cu industrie minieră puternică, Africa de Sud găzduiește această expoziție care reunește atît produse sofisticate cît și simple inovații în domeniu. Realizările participanților vor fi expuse la National Exhibition Centre, Nasrec, Johannesburg.

Organizator: Specialised Exhibition Johannesburg, Africa de Sud.

Informații: Silvia Miller, tel. 172557, interior 16, orele 14,00-16,00.

■ 20-24 septembrie, Jakarta (Indonezia) "Building & Construction Indonesia"

Tîrg internațional de echipamente de construcții, linii de fabricație, materiale de construcții, interioare, sisteme de securitate a clădirilor, automatizare și întreținere.

Ediția de anul acesta include și două secții distincte: "Ceramics Indonesia" - specializată pentru articole din ceramică (țigle, articole penntru bucătărie, articole pentru baie, materiale de protecție și pardoseli) și "Interiors Indonesia" - specializată în interioare (design, echipamente, produse și servicii speciale).

Organizator: PT Pamerindo, Buana Abadi.

Informații: tel. 21325560, fax. 21331223, tlx. 6 61669 PAMIDO.

■ 26-29 septembrie, Beijing (China) "Food & Hotel China '94"

Expoziție internațională de produse alimentare, băuturi, servicii hoteliere și alimentație publică.

Aflată la prima sa ediție, expoziția a fost impusă de interese, la nivel internațional atrase de uriașul potențial al pieței chineze. "Food & Hotel China '94" include mai multe secții specializate, cum ar fi: alimente și băuturi, vinuri și băuturi alcoolice: alimentație publică, preparate culinare, echipamente și utilaje specifice, produse și servicii hoteliere, restaurante, furnizori de articole și accesorii specifice, computerizare și tehnologie informațională destinate industriei "Fost Food"; echipamente și accesorii destinate amuzamentului și agrementului; accesorii și echipamente destinate brutăriilor, patiseriilor și cofetăriilor; echipamente și accesorii destinate adevăratei industrii a magazinelor specializate și supermarket-urilor, consultanță în domeniu.

Organizator: International Expo Management Pte Ltd.

Informații: tel. 7653384747, fax. 7633386542, tlx R.S. 28733 Singex.

■ 27-30 septembrie - Taipei (Taiwan)"Taipei Telecom '94"

Tîrg internațional de telecomunicații ediția a 2-a.

Organizator: Andry Montgomery Ltd.

Informații: World Trade Promotion, tel. (2)596 6347/8; tlx 13827 WTPC.

TÎRGURI INTERNE

■ 20 - 24 Brașov - "Birotica '94"

Expoziție de hard și software.

Organizator: CCI Brașov.

Informații: tel. 068/117046, fax. 068/150333.

■ 20-24 septembrie - Timișoara - "Electro '94"

Expoziție cu vînzare de aparatură electrocasnică, audio-video, antene satelit, aparatură de măsură și control etc. Ediția a III-a

Locul de desfășurării: Expo Bastion, Timișoara.

Organizator: Camera de Comerț și Industrie Timișoara.

Informații: tel. 056/190312; fax. 056/190311; tlx. 71385 ccit

■ 20-25 septembrie-Miercurea Ciuc - Tîrg general de toamnă cu participare internațională.

Organizator: CCI Harghita.

Informații: tel. 066/128913, fax. 068/150935, tlx. 67280. Modem/Fax/E-mail 066/115213.

■ 21-24 septembrie - Tîrgu Mureș - "Agromureș '94"

Tîrg cu participare internațională de mașini, utilaje și echipamente pentru agricultură; îngrășăminte chimice: pesticide și ierbicide; medicament de uz zoo-veterinar; animale de reproducție; produse agro-alimentare pentru aprovizionarea de toamnă - iarnă.

Locul desfășurării: platforma expozițională Tofalu - Mureș.

Organizatori: CCIA Mureș; SC EXPOMUREȘ S.A. Tg. Mureș.

Informații: tel. 065/169218; fax. 065/169219.

■ 21-25 septembrie - București - BIMS

Expoziție internațională de motoare, vehicule și accesorii.

Organizator: Romexpo - București.

Informații: tel. 01/6181160, fax. 6183724, tlx. 11108 tibr.

■ 24-27 septembrie - Bărcănești - Prahova, ediția a -II-a

"Tîrgul Agroalimentar Bărcănești"

Tîrg cu participarea internațională de mașini, utilaje și echipamente pentru agricultură, mașini și utilaje pentru Industria Alimentară; produse agricole și agroalimentare; accesorii și utilități pentru micul producător; substanțe chimice pentru agricultură; semințe, material săditor și alte materiale biologice; utilaje, mijloace de transport, depozitare și conservare produse agricole, echipamente de lucru și protecție pentru Industria Alimentară, utilaje pentru dotarea fermelor și creșterea animalelor; articole de uz casnic și gospodăresc.

Organizatori: CCI Prahova; Direcția Generală a Agriculturii Prahova.

Informații: tel. 044/126311; fax. 044/112662; tlx. 019372

Departamentul de Marketing - Tîrguri și Expoziții al S.C. Nord-Est S.R.L. vă pune la dispoziție informații detaliate despre manifestările expoziționale interne și externe: tel. 032/172557, interior 16, zilnic orele 15,00-16,30.

Notă: Așteptăm sugestii și observații pe adresa str. Smîrdan nr. 5, cu mențiunea "Tîrguri și expoziții".

(Silvia MILER)

În atenția absolvenților promoției 1984 - Liceul "C. Negruzzi" Iași

Cu ocazia întîmplării
a 10 ani de la absolvirea
Liceului "C. Negruzzi" Iași,
Agenția de Turism NET
organizează o masă rotundă cu tema
STRĂPUNGEREA
DIELECTRICILOR LICHIZI
Pentru detalii și informații suplimentare nu ezitați să ne contactați la sediul firmei din Iași, Casa Modei-mezanin.
Telefon 032/117596, fax 032/144577.

Dobînzi acordate de băncile comerciale pentru depozite în lei, valabile de la 12 septembrie 1994

Societatea bancară	Dobînda anuală persoane fizice		Suma minimă pentru un depozit persoane fizice	Dobînda anuală persoane juridice		Suma minimă pentru un depozit persoane juridice
	la vedere	la termen		la vedere	la termen	
Banca Comercială Română	40%	1 lună - 55%	100.000 lei -1-9 luni 3.000.000 -12 luni	30%	1 lună - 40%	10.000.000 lei
Str Sf. Lazăr tel. 230501		3 luni - 60%			3 luni - 45%	
		6 luni -65%			6 luni - 50%	
		9 luni - 70%			9 luni - 55%	
		12 luni - 75%			12 luni - 60%	
Banca Română de Comerț Exterior(*)	40%	1 lună - 68%	1.050.000 lei	40%	1 lună - 68%	5.000.000 lei
Bd. Ștefan cel Mare nr.4 tel. 145555		3 luni - 60%			3 luni - 60%	
		6 luni - 55%			6 luni - 55%	
		9 luni - 50%			9 luni - 50%	
		12 luni - 50%			12 luni - 50%	
Banca Română de Dezvoltare	40%	1 lună -45%	400.000 lei	30%	1 lună - 35%	1.000.000 lei
Bd. Ștefan cel Mare nr.15 tel. 117133		3 luni - 65%			3 luni -45%	
		6 luni - 68%			6 luni - 50%	
		9 luni - 71%			9 luni - 55%	
		12 luni - 75%			12 luni - 60%	
Banca Agricolă	40%	1 lună - 50%	1.000.000 lei	32%	1 lună - 40%	25.000.000 lei
Bd. Ștefan cel Mare nr.19 tel. 146117		3 luni - 60%			3 luni - 50%	
		6 luni - 70%			6 luni - 60%	
		9 luni - 70%			9 luni - 65%	
		12 luni - 70%			12 luni - 72%	
Credit Bank	40%	1 lună 70%	2.000.000 lei	35%	-	3.000.000 lei
Str. I.C. Brătianu tel. 117539		3 luni - 84%	300.000 lei		3 luni - 55%	
		6 luni - 84%	300.000 lei		6 luni - 60%	
		12 luni -84%	300.000 lei		12 luni - 70%	
Bankcoop	50%	3 luni - 95%	1.000.000 lei	40%	3 luni - 95%	2.000.000 lei
Str. Sf. Lazăr 4 tel.112768		6 luni - 85%			6 luni - 85%	
		9 luni - 80%			9 luni - 80%	
		12 luni - 80%			12 luni - 80%	
Banc Post(*)	40%	3 luni - 60%	50.000 lei	35%	3 luni - 57%	500.000 lei
Str. Cuza Vodă nr. 10 tel 141584		6 luni - 70%			6 luni - 60%	
		12 luni - 85%			12 luni - 70%	
Banca Dacia Felix	50%	1 lună - 80%	1.000.000 lei	50%	1 lună - 70%	
Bd. Copou nr 3 tel.142526		3 luni- 70%			3 luni - 65%	
		6 luni - 65%			6 luni - 60%	
		9 luni -55%			9 luni -45%	
		12 luni - 50%			12 luni - 40%	
Banca Ion Țiriac(*)	35%	-	3.000.000 lei	30%	1 lună - 70%	3.00.000 lei
Bd. Ștefan cel Mare 10 tel. 117970		3 luni - 80%			3 luni -70%	
		6 luni - 85%			6 luni -75%	
		-			9 luni - 75%	
		12 luni - 80%			12 luni - 75%	
CEC(*)	35%	12 luni - 70%	100.000 lei - persoane fizice	30%	12 luni - 45%	1.000.000 lei - persoane juridice

Notă: Unitățile bancare notate cu (*) nu bonifică lunar dobînda

266 5 76

Piața produselor informatice și de birotică

Începînd de vineri, 16 septembrie

Prețul calculatoarelor personale Hewlett Packard s-a redus cu 25%

Compania CHS, distribuitor oficial al produselor Hewlett Packard în Europa, și-a început activitatea în România miercuri, 14 septembrie. În cadrul unei conferințe de presă organizată cu această ocazie, Jack Gauthereaux, director financiar al companiei Hewlett Packard, a declarat că de vineri, 16 septembrie, prețurile calculatoarelor personale Hewlett Packard vor scădea cu 25% iar al serverelor cu 15%, în întreaga Europă. Produsele Hewlett Packard sînt garantate timp de 3 ani, iar 90% din calculatoarele personale pot fi reciclate, a precizat aceeași sursă. Investiția companiei CHS România se cifrează la 450.000 dolari, din care 350.000 provenind din împrumuturi bancare, a declarat Mihai Toma Săndulescu, directorul general al companiei. Pînă la sfîrșitul anului în curs, CHS România intenționează să distribuie și produse ale firmelor Compaq și Novell.

■ OFERTA SĂPTĂMÎNII ■

■ **ACO** (tel. și fax: 032/146845) PC 486 SLC2 IBM, VLB, 66 Mhz, cache 16Kb intern+128 Kb extern, 4 Mb RAM, FDD 3,5"+5,25", HDD 250 Mb, monitor SVGA color 14", mouse+pad, preț:1865$.

■ **PC-AMI COMP.** (tel. și fax: 032/144718) PC PENTIUM P, 60 Mhz, 512Kb cache, 8 Mb RAM, HDD 420 Mb, SVGA video card, monitor color SVGA 14" low radiation, mouse, garanție 24 luni, preț: 2599$. Imprimantă HP LaserJet 4MP, format A4, 6Mb, 600 DPI, postscript, garanție 36 luni, preț:2140$.

■ **TYR** (tel. 032/151507) PC KC 386 SX, 25 Mhz, 2 Mb RAM, HDD 40 Mb, FDD 3,5", supercompactizat, totul incorporat în tastatură, preț: 795$. Monitor SVGA color 14", preț: 374$. Imprimantă Star LC-15, 9 ace, format A3, preț: 436$.

■ **IIRUC** (tel. și fax:032/144745) PC AT 386 DX, 40 Mhz, 2Mb RAM, HDD 200 Mb, FDD 5,25"+3,5", SVGA, preț: 1300$. Imprimantă Epson Stylus 800 (A4, inkjet, 180 CPS), preț: 454$.

■ **UNITRADE** (tel. 032/112451, fax: 032/112954) Macintosh LC 475 4 Mb RAM, HDD 80 Mb, 25 Mhz, Fdd 3,5", tastatură Apple II extinsă românească, soft rețea Apple Talk și Ethernet, porturi sunet I/O, configurabil Power PC, preț: 1690$. Disponibile calculatoare Macintosh din seria Quadra, Power și Power Book. Imprimantă Personal Laser Writer 300 Int'l, 300 DPI, 4ppm, grafică, preț: 973$.

■ **PRINCE SOFTWARE** (tel. 032/146930) PC COMRACE 386DX, 40 Mhz, 4 Mb RAM, HDD 210 Mb, placă grafică VGA Trident 9000 512K, monitor SVGA color, preț: 1123$. Imprimantă HP LaserJet 4P, 600 DPI, 1 Mb, 4pg/min, RET, pret: 1168$.

■ **LIVIUS** (tel. și fax: 032/112221) Sistem HiTech 386 Dx, 40 Mhz, 4 Mb RAM, Hdd 210 Mb, monitor SVGA color low radiation, preț: 1139$. Imprimantă SpeedJet200 Seikosha, jet de cerneală, 300dpi, 300cps, format A4, preț: 318$.

■ **SINTA** (tel.032/136077, fax:032/137887) PC AT 486 DX, 40 Mhz, 4 Mb RAM, FDD 3,5", HDD 240 Mb, monitor SVGA color Philips, preț: 1626$. Imprimantă matriceală, 9 ace, format A3, 300 CPS, preț: 342$. FAX AEG OLYMPIA 352, preț:962.467 lei cu TVA; FAX AEG OLYMPIA 355, preț: 1.099.996 lei cu TVA.

■ **SYSCAD** (tel. 032/132682, fax:032/115811) PC AT 386 Dx, 40 Mhz, 4 Mb RAM, HDD 200 Mb, FDD 5,25"+3,5", monitor color SVGA, 0.28 pitch, coprocesor 80387- 40 Mhz, preț: 2.437.000 lei cu TVA (la curs 1$=1690 lei).

■ **QUARTZ MATRIX** (tel. și fax: 032/165558) Compaq ProLinea Net 4/33 Model 200 procesor I 486 SX 33 Mhz, 4 Mb RAM, HDD 200 Mb , FDD 3,5", monitor SVGA low radiation, mouse și suport pentru rețea integrat, garanție 3 ani, preț: 3484 DM. Imprimantă Epson LX 300, viteza 264 cps, format A4, interfață Centronics, garanție 1 an, preț: 244 USD. Cartuș cerneală neagră (1,4 mil. caractere): 36 DM; cartuș cerneală color 3 compartimente (1,2 mil. caractere): 78 DM. Prețurile nu includ TVA, plata se face la curs oficial de schimb în lei din ziua plății.

NOTĂ: Așteptăm în continuare propuneri și oferte din partea firmelor interesate să-și prezinte produsele în această rubrică. Orice modificare de prețuri la produsele prezentate rugăm să ne fie adusă la cunoștință pînă în ziua de joi a fiecărei săptămîni.

În tîrgul de mașini Tătărași

Prețurile autoturismelor românești sînt în creștere

■ după introducerea noilor taxe vamale pentru mașinile aduse din străinătate, prețurile acestora au crescut substanțial concomitent cu reducerea ofertei

Duminică, 11 septembrie, subiectul de discuție al zilei în tîrgul de mașini din piața "Doi băieți" l-a constituit intrarea în vigoare a noilor tarife vamale pentru autoturismele aduse din străinătate. Opinia generală era că în curînd aceste mașini vor dispărea din tîrgurile de mașini din România sau numărul lor se va reduce foarte mult. Cîțiva clujeni "specializați" în aducerea de Dacii din Ungaria mărturiseau că această hotărîre de guvern îi va determina să se reprofileze, această activitate ne mai fiind profitabilă. Creșterea prețurilor la autoturismele de fabricație străină au antrenat și o mărire a acestora la mașinile românești, în special la cele cu ani de fabricație după 1988.

Pentru Daciile mai vechi de 8 ani prețurile au rămas în cea mai mare parte neschimbate. Oferta de autoturisme străine era dominată de mărcile Volkswagen, Opel și Ford, numărul acestora fiind mai mare față de săptămîna precedentă. Așa cum semnalam în numerele precedente, o amploare tot mai mare a luat bazarul de piese de schimb. Tarabele devenind neîncăpătoare, unii comercianți au început să-și expună marfa pe trotuarul străzii care străbate piața. Astfel multe mașini aflate în piață nu erau de vînzare ele slujind drept tarabe pentru expunerea pieselor de schimb. Se pare însă că prețurile nu vor continua să mai crească la autoturismele românești, în special la Dacii, după ce fabrica constructoare a anunțat că prețul mașinilor noi va rămîne neschimbat.

(Mircea NISTOR)

DUMINICĂ 11 SEPTEMBRIE

Tip autovehicul	An fabricație	Preț
Dacia 1300	1977	1,2mil. lei
Dacia 1310	1988	3,5mil. lei
Dacia 1310	1986	2,5 mil. lei
Dacia 1310	1988	4,2 mil. lei
Dacia 1310 break	1987	3,6mil. lei
Dacia 1310 break	1988	3,5mil. lei
Dacia 1300	1981	1,2 mil. lei
Aro 244 D	1992	6 mil. lei
Oltcit Club	1989	2,2mil. lei
Oltcit Club 11R	1991	2,8 mil. lei
BMW 320	1977	1200 DM
Audi 100CC	1986	3800$
VW Golf	1988	2200 DM
Ford Sierra 2,3 l	1986	8 mil. lei
Opel Ascona 1,6	1984	2300 DM
VW Transporter D	1988	10.000 DM
Ford Escort	1981	1500 DM

PROGRAMUL TELEVIZIUNII ROMÂNE ÎN SĂPTĂMÎNA 19-25 SEPTEMBRIE 1994

Luni, 19 septembrie

TVR 1 13,00 Interferențe (r) ■ 14,00 Actualități ■ 14,10 TVR Iași. Est Meridian ■ 14,50 TVR Cluj-Napoca ■ **15,45 Campionatul European de Handbal feminin. România-Ungaria (repriza a II-a).** ■ 16,15 Actualități ■ **16,30 Film serial documentar. Mari Călătorii** (BBC) ■ 17,00 Emisiune în limba maghiară ■ 18,30 Candy Candy ■ 19,00 De luni pînă luni. ■ **19,30 Film serial. California visează** (SUA). ■ **20,00 Actualități.** ■ **20,45 Teatru TV. Restituiri: Clipe de viață** de William Saroyan. ■ 23,10 MTV. Greatest Hits ■ 23,40 Actualități ■ 24,00 Arte vizuale. ■ 0,30 Repriza a treia. Campionatele Mondiale de canotaj.

TVR 2 14,00 Actualități ■ 14,10 Politica între ideal și real. ■ 14,40 Teme literare - Teme muzicale. ■ 15,10 Video-clipuri ■ 15,30 Atlas (r) ■ 16,00 Desene animate. Candy Candy ■ **16,30 Film serial. Și bogații plîng** ■ 17,00 În direct - economia. ■ **17,40 Film serial. Mala mujer.** ■ 18,30 În fața dv. ■ 20,00 Actualități ■ 20,40 Ritmuri muzicale ■ 21,00 TVM. Mesager ■ 21,30 Între da și nu. ■ 22,00 TV 5 Europe. ■ **22,30 Film serial. Santa Barbara** (SUA). ■ 23,15 Caleidoscop. ■ 24,00 Jazz-Club.

Marți, 20 septembrie

TVR 1 7,00 TVM. Telematinal ■ 10,00 Actualități ■ 10,05 Calendar ■ 10,20 Desene animate. Cro ■ 10,50 Limbi străine. ■ 11,50 Muntele ■ 12,20 Film serial. Mala mujer (r) ■ 13,10 1001 audiții. ■ 14,00 Actualități ■ 14,10 TVR Iași. Est Meridian ■ 15,05 TVR Cluj-Napoca. ■ 16,00 Actualități ■ 16,10 Fii tu însuți! ■ 17,00 Conviețuiri. ■ 18,00 Totul despre muzică. ■ 18,30 Desene animate. Candy Candy ■ 19,00 Clio ■ **19,30 Film serial. California visează** ■ **20,00 Actualități.** ■ **20,45 Telecinemateca. Kagemusha** (Japonia, 1980). ■ 23,30 Actualități ■ 23,55 Gong! ■ 0,25 Bijuterii Mozartiene

TVR 2 7,00 TVR Cluj-Napoca; ■ 8,00 Microrecital Pompiliu Dîrjan. ■ 8,15 Tezaur focloric (r) ■ 9,00 Războiul trofeelor. ■ 10,00 Ora de muzică. ■ 11,00 Telejurnal Worldnet ■ 11,35 **Teatru TV. Clipe de viață** de William Saroyan. ■ 14,00 Actualități ■ 14,10 Tele-documentar. ■ 15,00 Limbi străine. Franceza (r); Engleza (r) ■ 16,00 Desene animate. Candy Candy ■ **16,30 Film serial. Și bogații plîng** (Mexic) ■ 17,00 Măseaua de minte. ■ **17,40 Film serial. Mala mujer.** Episodul 64 ■ 18,30 23 de milioane. ■ 20,00 Actualități ■ 20,40 Ritmuri muzicale ■ 21,00 TVM. Mesager ■ 21,30 Tribuna non-conformiștilor. ■ 22,00 TV5 Europe. ■ 22,30 Credo. ■ 23,45 Eurogol.

Miercuri, 21 septembrie

TV1 7,00 TVM. Telematinal ■ 10,00 Actualități ■ 10,05 Calendar ■ 10,20 Desene animate: Cro ■ 10,45 Videolexicon ■ 11,45 Tendințe ■ 12,15 Film serial: Mala Mujer (r) ■ 13,05 1001 audiții ■ 14,00 Actualități ■ 14,10 TVR Iași. Est Meridian. ■ 15,05 TVR Cluj-Napoca ■ 16,00 Actualități ■ 16,10 Magazin sportiv ■ ■ 16,55 Alfa și Omega ■ 17,40 Mari ansambluri folclorice: ■ 18,10 Desene animate: Candy, Candy ■ 18,40 Timpul Europei. ■ **19,10 Film serial: California visează** (SUA). Ep. 20 ■ **19,40 Campionatul European de Handbal feminin. România - Cehia** (reprizia a II-a). ■ **20,15 Actualități** ■ **20,55 Film serial: Dr. Quinn** ■ 21,50 Noi frontiere: Propulsia. Ep. 1 ■ 22,30 153.014 km. ■ 22,45 Interpreți ai cîntecului popular ■ 23,00 Viața spirituală. ■ 23,30 Actualități ■ 23,50 Întîlnirea de miezul nopții ■ 0,30 Jazz-fan

TV 2 7,00 TVR Cluj-Napoca ■ 8,00 Refrenele amintirilor: ■ 9,00 Magazin CFI ■ 10,00 Actualități ■ 10,05 Ora de muzică ■ 11,00 Telejurnal Worldnet ■ 11,30 Desene animate ■ 12,00 GONG! (r) ■ 12,30 O formație de elită ■ 13,00 Magazin Worldnet ■ 14,00 Actualități ■ 14,10 Caleidoscop ■ 15,00 De lingua latina. ■ 15,30 Cultura în lume ■ 16,00 Desene animate: Candy, Candy ■ **16,30 Film serial: Și bogații plîng** (Mexic) ■ 17,00 Zodia Balanței. ■ **17,40 Film serial: Mala Mujer.** Ep. 65 ■ 18,30 Emisiune în limba maghiară ■ 20,00 Actualități ■ 20,40 Ritmuri muzicale ■ 21,00 TVM. Mesager ■ 21,30 Formula 3. ■ 22,00 TV5 Europe. ■ **22,30 Film serial; Santa Barbara** (SUA). Ep. 9 ■ 23,15 Agenda muzicală ■ 0,45 Video-clipuri

Joi, 22 septembrie

TV 1 7,00 TVM. Telematinal ■ 10,00 Actualități ■ 10,05 Calendar ■ 10,20 Desene animate: Cro ■ 10,45 Limbi străine ■ 11,45 Oameni și locuri ■ 12,15 Film serial: Mala Mujer (r) ■ 13,05 1001 audiții ■ 14,00 Actualități ■ 14,10 TVR Iași. Est Meridian ■ 15,05 TVR Cluj Napoca ■ 16,00 Actualități ■ 16,10 Divertisment internațional ■ 17,00 La orizont - economia de piață ■ 18,00 Cronografii ■ 19,00 Medicina pentru toți ■ **19,30 Film serial: California visează** (SUA) Episodul 21 ■ **20,00 Actualități** ■ **20,45 Film serial: Ludwig** (Italia). Ep. 4 ■ 21,45 Video-clipuri ■ **21,55 Campionatul European de handbal feminin: România-Germania (repriza a II-a).** ■ 22,30 Studioul economiuc: ■ 23,10 Simpozion. ■ 23,55 Actualități ■ **0,10 Film serial: Forsyte Saga**

TV2 7,00 TVR Cluj-Napoca ■ 8,00 Repere etno-folclorice ■ 9,00 Cine-document: Începuturile muzicalului francez (CFI). ■ 10,00 Ora de muzică ■ 11,00 Telejurnal Worldnet ■ 11,30 Desene animate ■ 12,00 Interferențe (r) ■ 12,40 Să nu ne facem iluzii! ■ 13,30 Confluențe (r) ■ 14,00 Actualități ■ 14,10 Magazin social: Colacul de salvare. ■ 15,00 Limbi străine: engleza americană (r) ■ germană (r) ■ 16,00 Desene animate: Candy, Candy ■ **16,30 Film serial: Și bogații plîng** (Mexic) ■ 17,00 Ceaiul de la ora 5: Invitatul emisiunii: poetul George Stanca ■ 19,00 Emisiune în limba germană ■ 20,00 Actualități ■ 20,40 Ritmuri muzicale ■ 21,00 TVM. Mesager ■ 21,30 Pro memoria: Col. (r) Ion Ambrozie ■ 22,00 TV5 Europe. Telejurnal în limba franceză ■ **22,30 Film serial: Santa Barbara (SUA).** Ep. 10 ■ 23,15 Eurogol. ■ 23,45 Călătorie muzicală de vacanță.

Vineri, 23 septembrie

TV 1 7,00 TVM. Telematinal ■ 10,00 Actualități ■ 10,05 Calendar ■ 10,20 Desene animate: Cro ■ 10,45 Curcubeu. ■ 11,45 Greatest Hits ■ 12,15 Film serial: Mala Mujer (r) ■ 13,05 1001 audiții ■ 14,00 Actualități ■ 14,10 TVR Iași. Est Meridian ■ 14,55 TVR Cluj - Napoca ■ 15,50 Actualități ■ 16,00 Emisiune în limba germană ■ **17,00 Fotbal: Universitatea Craiova - Steaua** în Divizia Națională. ■ 18,50 Desene animate ■ **19,00 Film serial: Casa Eliott** (Anglia -0 BBC, 1991). ■ **20,00 Actualități** ■ 20,45 Tezaur folcloric ■ 21,15 Publicitate ■ **21,30 Film artistic: Donato și fiica** (SUA). ■ 23,10 Viața parlamentară. ■ 23,40 Actualități ■ 23,00 Refrenele iubirii ■ 0,30 MTV. Euro Top 20 ■ **1,00 Cinematograful de noapte: Sanctuar II**

TV 2 7,00 TVR Cluj-Napoca ■ 8,00 Matinal-jazz ■ 9,00 Pămîntul - planeta noastră ■ 10,00 Actualități ■ 10,05 Ora de muzică: ■ 11,00 Telejurnal Worldnet ■ 11,30 Desene animate ■ 12,00 Simpozion (r) ■ 12,45 Video-clipuri ■ 13,00 Ecranul (r) ■ 14,00 Actualități ■ 15,00 Arena. ■ 16,00 Desene animate: Candy, Candy ■ **16,30 Film serial: Și bogații plîng** (Mexic) ■ 17,00 Bursa invențiilor. ■ 18,00 Video-clipuri ■ **18,10 Film serial: Mala Mujer.** Ep. 66 ■ 19,00 Placido Domingo la București. ■ 20,30 Actualitatea muzicală. ■ 21,00 TVM. Mesager ■ 21,30 Oamenii care au fost... ■ 22,00 TV5 Europe. ■ 22,30 Muzica e viața mea! ■ **23,00 Teatru TV. Chirița în provincie** de Vasile Alecsandri

Sîmbătă, 24 septembrie

TVR 1 7,00 Bună dimineața... de la Iași! ■ 8,00 Bună dimineața... de la Cluj-Napoca! ■ 9,00 Calendar: Memento ■ **10,00 Film serial pentru copii: Lassie** ■ 10,30 Pas cu Pas. ■ 11,30 Vîrstele peliculei. ■ 12,30 Povestea vorbei. ■ 13,00 1001 audiții. ■ 14,00 Actualități ■ **14,10 Ora 25 - Tranzit TV.** Desene animate: Aventuri în epoca de piatră și Școala drăcușorilor; Seriale artistice: Serviciile Secrete și Beverly Hills, 90210; Seriale documentare: "Enigmele războiului" și "Arta dirijatului"; ■ 19,15 Teleenciclopedia. ■ 20,00 Actualități. ■ **20,45 Film serial: Mancuso de la FBI** (SUA), ep. 10 ■ 21,45 Să rîdem cu Benny Hill! ■ 22,40 Sport ■ 23,05 MTV. Euro Top 20 ■ 23,35 Actualități ■ **23,50 Film serial: Hunter** (SUA, 1984) ■ 0,50 Trei din zece pentru un show.

TVR 2 8,00 Întîlnirea de sîmbătă. ■ 13,00 Est Meridian ■ 16,00 Desene animate: Candy, Candy ■ **16,30 Film serial: Și bogații plîng** (Mexic) ■ 17,00 Studioul de literatură. ■ 18,00 Cîntecele Ștefaniei Rareș ■ 18,30 Conviețuiri. ■ 19,30 Pariați pe campion! ■ 20,00 Actualități ■ 20,40 Ritmuri muzicale ■ 21,00 TVM. Mesager ■ 21,30 Memento cultural. ■ **22,00 Film serial: Santa Barbara (SUA), ep. 11** ■ 22,45 Interferențe. ■ 23,45 Jazz-magazin. ■ 0,15 Magazin Frou-Frou. .

Duminică, 25 septembrie

TVR 1 8,00 Bună dimineața! ■ 9,00 Calendar: Memento; Invitație de duminică ■ 9,10 Abracadabra! ■ **10,00 Film serial pentru copii: Fantastica familie Mellop** ■ 10,30 Lumină din lumină. ■ 11,30 Viața satului. ■ 13,00 Din albumul celor mai frumoase melodii populare. ■ 13,30 Atlas. ■ 14,00 Actualități ■ 14,10 Poșta TV ■ 14,20 Video-magazin. ■ 17,10 Serial SF: Star Trek ■ 18,00 Finala Campionatului European de handbal feminin. ■ 19,15 Robingo. ■ **19,55 Publicitate** ■ 20,00 Actualități. ■ 20,40 Tragerea Loto Special 6/49 și Noroc ■ **20,50 Film artistic: Malibu Road 2000** (SUA, 1992). ■ 22,25 Arhitectură și geografie sacră. ■ 23,25 Actualități ■ 23,40 Maeștrii teatrului românesc. ■ 0,55 Pe ultima sută de metri.

TVR 2 8,00 5x2 ■ 13,00 Film serial (r): Dr. ■ 14,00 Actualități ■ 14,10 Film artistic: Al patrulea gard, lîngă debarcader ■ 15,25 Desene animate: Candy, Candy ■ 15,55 Campionatul Mondial de Automobilism Formula Unu: ■ **17,45 Film serial: Și bogații plîng** (Mexic) ■ 18,10 Serata TV. Realizator Iosif Sava ■ 20,00 Actualități ■ ■ 21,00 TVM. Mesager ■ 21,30 Descoperirea planetei. ■ 22,15 La puterea a doua.

Cît costă informația ?

managerii și bursa

Pornind de la numele de bursă de mărfuri, majoritatea oamenilor care vin prima dată în contact cu aceste instituții consideră că aici se vînd diverse produse. În realitate, în bursele de mărfuri se vinde informație despre produsul fizic și nu produsul ca atare. Această afirmație poate surprinde pe cei neinițiați în domeniu, iar demonstrarea ei necesită o explicație lungă și anevoiasă. Pentru cei ce nu-și propun să intre în amănunte este suficient să rețină că în bursele românești se "vinde" adresa vînzătorului/cumpărătorului de marfă, dreptul de proprietate asupra mărfii, informații despre evoluția pieței unui produs și serviciul prestat de brokeri (negocierea etc.).

Pentru mulți oameni de afaceri brokerul este un fel de secretară care stă pe scaun și dă telefoane pentru a căpăta diferite cereri și oferte, pe care apoi le cuplează și solicită comisioane enorme în comparație cu nota telefonică și efortul depus. Aceasta este o imagine total deformată rezultată dintr-o concepție materialistă, în care materia primă și munca fizică erau mai importante decît ideea (informația) înglobată în produsul final. Ar fi suficient să spunem că formarea unui sistem de distribuție a informațiilor este o acțiune extrem de costisitoare și că, datorită stresului, în occident un broker este prea bătrîn pentru meseria aceasta înainte de a împlini 40 de ani, pentru a demonstra că brokerajul este o activitate foarte complexă, care necesită oameni foarte bine instruiți și rezistenți fizic.

Pentru a analiza rentabilitatea serviciilor prestate de bursă este necesar să vedem care este ponderea costurilor subiective într-o afacere. Costurile subiective depind de eficiența departamentelor sau persoanelor care răspuns de aprovizionarea sau desfacerea într-o întreprindere.

Pentru a încheia o afacere pe o anumită marfă trebuie cunoscute două elemente: cine sînt posibilii parteneri și tendința pieței în acel moment.

Ce se întîmplă dacă nu se cunosc aceste elemente?

1. Dacă nu se cunoaște partenerul de afacere se va apela la serviciile unui intermediar. În majoritatea cazurilor acesta este un s.r.l. care are o ofertă ocazională, obținută conjuctural și nu ca urmare a unei acțiuni coerente de selectare a celei mai bune oferte. Fiind societăți care își obțin profitul dintr-un număr redus de intermedieri solicită comisioane mari, care în medie variază între 5 și 10%, adesea fiind chiar mai mari.

2. Cunoașterea tendinței pieței românești la un anumit produs în marea majoritate a cazurilor este imposibilă deoarece ori se află controlul strict al statului care formează un preț artificial, dar nu se știe anticipat cît se emit hotărîri ce produc modificări majore, ori sînt piețe în curs de formare și diferențele de prețuri sînt foarte mari de la o ofertă la alta. În ambele cazuri prognozele sînt imposibile, aprecierea pieții fiind făcută prin compararea prețurilor din mai multe oferte și tranzacții făcute pe un anumit produs. Aceasta presupune un volum de informații foarte mare pe care nu îl au decît instituțiile specializate în intermedieri. În România se practică selectarea ofertei după principiul "dacă pot vinde mai scump decît cumpăr" fără a se face eforturi deosebite pentru a căuta o altă ofertă mai avantajoasă sperînd ca produsul rezultat din materia primă cumpărată să se vîndă și la un preț majorat. Pe piețele în formate, diferențele de preț de la o ofertă la alta depășesc adesea 10%, datorită inexistenței unei surse de informare binecunoscute și cu autoritate în domeniu.

Fără a avea pretenția unei rigurozități matematice absolute, dar bizuindu-ne pe experiența acumulată putem aproxima influența costurilor subiective, acolo unde nu există un management modern, la mai multe zeci de procente. Este suficient să ne gîndim la lanțurile de intermedieri care fac ca în final valoarea unui produs la beneficiar să fie dublă față de cea de la furnizor.

În aceste condiții comisioanele bursiere, în medie de 1% și maximum 5%, plătite pentru servicii competente sînt practic inexistente, valoarea lor fiind recuperată din cîștigul adus printr-o intermediere calificată.

Nu am luat în considerare pierderile provocate de neefectuarea unei afaceri datorită nerecunoașterii partenerului. Acestea sînt pierderi potențiale datorate faptului că nu se cîștigă prin noi afaceri, prin ratarea unor oportunități de a realiza contracte.

Cum accesul în banca de date a Bursei de Mărfuri Arad este gratuit îi invităm pe toți managerii să ne contacteze pentru a crea un schimb de informații eficient. **(Marius Gabriel TĂNASIE - Bursa Arad)**

Bursa Agricolă Arad

■ Aleea Romanței nr. 2 Arad 2900
Tel.057/221897; 220900. Fax 220915

SECȚIUNEA 1: CULTURĂ VEGETALĂ

■ **Poz.1 Grîu**
- V.c. 400 t, 220 lei/kg STAS + TVA, încărcat în vagoane, franco Arad
- C.a. 500 t/lună, 220 lei/kg STAS

■ **Poz.2 Orz**
- V.a. 200 t, 155 lei/kg STAS + TVA, încărcat în vagoane, franco Arad
- V.c. 100 t, 120 lei/kg +TVA, furajer, jud. Arad

■ **Poz. 3 Orzoaică**
- V.a. 400 t, 150 lei/kg STAS + TVA, franco Arad
- V.c. 450 t, 175 lei/kg STAS + TVA, în vagon, jud. Arad
- V.i. 200 t, 170 lei/kg + TVA, jud. Arad
- V.a.100 t, 200 lei/kg, jud. Arad

■ **Poz. 4 Porumb**
- V.a. boabe 300 t, 190 lei/kg STAS + TVA, recoltat în octombrie 1994, jud. Arad
- V.a. știuleți 150 t, 154 lei/kg inclusiv TVA, recoltă 1994
- V.o. știuleți 100 t, 150 lei/kg inclusiv TVA

■ **Poz. 5 Cartofi**
- V.g. 100 t, 370 lei/kg inclusiv TVA, sortat, franco beneficiar
- V.i. 100 t, 250 lei/kg + TVA, jud. Arad
- V.a. 20 t, 320 lei/kg + TVA, mari de consum, neambalați, jud. Arad

■ **Poz. 6 V.a. Struguri** 500 t, 400 lei/kg + TVA, jud. Arad

■ **Poz.7 V.a. Rapiță boabe** 12 t - așteptăm contraofertă

■ **Poz. 8 V.a. Morcovi** 10 t, 800 lei + TVA, calitate deosebită, jud. Arad

■ **Poz. 9 V.o. Arpagic** 8 t, 4950 lei/kg, inclus. TVA

SECȚIUNEA 2: ZOOTEHNIE

■ **Poz. 1 V.a. Porci vii** 1600 lei/kg +TVA, greutate 101-110 kg, jud. Arad

■ **Poz. 2 V.a. Tăurași 200 kg** - 20 buc., 1800 lei/kg + TVA, jud. Arad

SECȚIUNEA 3: PRODUSE ALIMENTARE

■ **Poz. 1 Făină albă**
- V.o. Bl. 55 800 lei + TVA/kg, import Ungaria
- V.o. Bl. 80 560 lei +TVA/kg, import Ungaria

■ **Poz.2 V.g. Castraveți în oțet** 19.000 brc./820 g -1010 lei +TVA, ambalaj inclus preț, Arad

■ **Poz.3 V.o. Boia de ardei** 10 t, 7500 lei/kg, inclus TVA

■ **Poz.4 V.g. Ciuperci** Champignons extra, proaspete, conserve în 7 sortimente, preț la sediu

■ **Poz.5 V.a. Usturoi consum** 1900 lei/kg - 3,5-4 cm diametru, în saci 5 kg, import Ungaria

■ **Poz.6 V.g. Zahăr sfeclă Austria** 100 t, 850 lei/kg +TVA saci 50 kg, livrare după 20 sept., Arad

■ **Poz.7 V.g. Roșii în bulion** 15.000 brc./820 g, 984 lei +TVA, ambalaj inclus în preț, Arad

■ **Poz.8 V.g. Mazăre verde**
- V.g. 5000 brc./820 g, 1485 lei +TVA, ambalaj inclus în preț, Arad
- V.i. 50.000 brc./820 g, 1070 lei +TVA, preț fără ambalaj, Arad

■ **Poz.9 V.g. Unt origine** CEE, nelimitată, 4000 lei/kg inclus TVA, franco Deva, Oradea, Timiș

■ **Poz.10 V.o. Conserve carne porc** 2739 lei/buc., inclus TVA, import Germania, jud. Arad

■ **Poz.11 V.a. Alcool dublu rafinat din cereale (96%)**, 1,55 /litru, FOR Constanța

SECȚIUNEA 4: DIVERSE

Poz.1 V.a. Combine agricole "Sampo Rosenlew" 60-70 milioane lei/4 variante, motor Ferguson, prod. 25 ha/schimb, pierderi 0,2%.

CERERE:

Fasole albă uscată; a. **soia**; a. **arpagic**; a. **piei**; a. **mac**; a. **semințe de muștar**.

Bursa de Mărfuri Arad

■ Aleea Romanței nr.2, ARAD 2900, tel: 057/220900, fax: 057/220915

MĂRFURI ÎN PREOFERTARE

VÎNZARE:

1.a. **Cherestea brad Putna**, 6000 mc, se taie la comandă, 105 USD/T.

2. **Capace bere**
- a. 5 mil. buc./săptămînă, 7,50 lei/buc. franco fabrică Rep. Moldova.
- a. 8 mil. buc./transport, 7,055 DM/1000 buc., import Germania, la beneficiar.

3.a. **Apometre**: Qn â 2,5-5 mc/H, Qn â 6 mc/H, 38.000 lei Â TVA.

4. o **Bumbac fir** 12/l, import Israel, 2920 lei/kg cu TVA inclus, jud. Arad.

5. **Venin**
- a albine, 50-70%, 66 USD/gram, import Moldova.
- a **Viperă (libelula)** 2%, 1600 USD/gram

6. **Tablă**
- a neagră subțire, mijlocie, neagră, diferite grosimi între 0,3-100 mm.
- a neagră, 3,5*1000-1250*5-6000 mm, 400 T, 540 lei/kg, inclusiv TVA, Galați.
- a zincată, 0,4*1000-2000 mm, 500 T, orientativ 1350 lei/kgÂTVA, Călărași.

7.a **Uree România**, 10.000 T/lună, 130 USD/T.

8.a **Parchet fag**, 4500 mp, 21 USD/mp.

9.c **Pompe submersibile**, 2000 buc., debit 12 l/min., înălțime refulare 40 m.

10.a Alcool dublu rafinat din cereale 96%, 1,5 USD/litru.

11.o **Europaleți autohtoni**
- din fag 17.000 lei/buc cu TVA inclus, jud. Arad
- din stejar, 21.000 lei/buc cu TVA inclus, jud. Arad.

12.o Agregat bloc abur autohton 22.500.000ÂTVA, jud. Arad.

13.o Adeziv pentru etichete import 8000 lei/kg cu TVA inclus, jud. Arad.

14.e Imal 168 buc, 7098/buc - vînzare părți, 5915 lei/buc - lichidare stoc.

15.e Stex granule 254 buc, 6001 lei/buc - vînzare părți, 5001 lei/buc - lichidare stoc.

16.e Etanșant siliconic 617 buc, 14.099 lei/buc - vp 11.750 lei/buc - lichidare stoc.

17.e Pistol pentru etanșanți 187 buc, 15.925 lei/buc - vp, 13.271 lei/buc - lichidare stoc.

La pozițiile 14, 15, 16 și 17 prețurile nu includ TVA, sînt import Olanda.

CERERE: Tablă inox 0,5-0,6 mm grosime, 5T lunar.

NOTĂ: Dacă vă interesează o anumită ofertă rețineți litera mică scrisă în dreptul ei și formați numărul de telefon corespunzător, după cum urmează: a.-221897; c,e-220900; g-22087; i-211617; o-220915

Bursa de Mărfuri Timișoara

■ Str. C. Brediceanu nr.8, Tel. 056-135262, Fax/Tel. 056-192055

Preofertare de marfă

V. **Bioritm**, cutii - 600 gr - 1.150 lei/buc (fără TVA) - termen 30.09.94.

C. **Capse bere** - 20.000.000 buc - 6,30 lei/buc. 19.09.94

C. **Carne porc în carcasă** - 20 T/S - 2.160.000 lei/t (fără TVA) - 30.09.94.

C. **Fasole boabe** - 500 tone - 30.09.94

C. **Grîu panificație** - 1.000 T/L - 195 lei/kg - 30.09.94.

C. **Orez** - 100 tone - 30.09.94.

V. **Oțel beton** OL 37 FI 8 - 80 tone - 700 lei/kg - 20.09.94.

V. **Perlan Plus** - 993,61 lei/kg (fără TVA) - 30.09.94.

V. **Porumb boabe** - 16 tone - 200 lei/kg - 20.09.94.

V. **Porumb știuleți** - 200 tone - 155 lei/kg - 15.09.94.

C. **Slănină porc** - 20 T/L - 600.000 lei/t (fără TVA) - 30.09.94.

V. **Timex intensiv 3 KG** - 6.882,00 lei/buc (fără TVA) - 30.09.94.

V. **Ulei floarea soarelui** - sticle 1 l - 1,40 DM - 20.09.94.

LEGENDĂ: C - cumpărare; V - vînzare.

ECHIPAMENTELE
cele mai moderne echipamente de calcul
HEWLETT PACKARD

Calculatoare, imprimante, servere UNIX, împreună cu asistența tehnică și instalarea oferite de S.C. RADIX S.R.L. la cel mai convenabil raport preț/performanță

Pentru orice informații sunați la tel. 032/110571 și veți primi
GRATUIT
CATALOGUL COMPLET AL PRODUSELOR HEWLETT PACKARD.

SOCIETATEA COMERCIALA
RADIX SRL
Iași 6600 România
Str. Gîndu nr. 10
PO Box 123
Tel/fax 032-110571

HEWLETT PACKARD
Authorized Dealer and VAR

Bursa Maritimă și de Mărfuri Constanța

■ tel. 041/639609-centrala, 638217, 639071, fax:638219

1. Făină tip 550 - origine România, preț 360 lei/kg.

2. Semințe floarea soarelui - origine România, cantitate 1500 t, preț 380 lei/kg.

3. Cartofi consum - origine România, cantitate 2500 t, preț 200 lei/kg.

4. Orez - origine China, preț 275$/t, cantități livrabile după încheierea contractului extern cu partener din Bulgaria; livrare FOB Veliko - Tîrnovo pentru transport rutier sau Ruse pentru transport feroviar.

5. Drojdie comprimată FALA, preț 1600 lei/kg, LE LION, preț 1350 lei/kg; drojdie SAF-INSTANT, preț 6500 lei/kg; ameliorator MAGIMIX 35, preț 8500 lei/kg.

6. Junici gestante "Holstein, Freisman" 24 - 32 luni; greutate 450-550 kg; producție lapte min. 7000 litri - înregistrate la registrele crescătorilor de animale din Olanda.

7. Motorină D2 - origine C.S.I., livrabilă după încheierea contractului extern.

8. Uree - origine Rusia, cantitate 200.000 tone, preț 118 $/t FOB Vladivostok sau 148 $/t CIF ASWP.

9. Țesături import Coreea, cantitate minimă 1000 m, preț 3,2-4,4$/m. Eșantioane la sediul Bursei.

10. Tablă și bandă laminată la cald și la rece; tablă și bandă zincată - origine România.

11. Țevi sudate longitudinal diam. 058-1219; oțel beton - origine România.

12. Blumuri și tagle - origine România.

13. Scule și unelte (chei, ciocane, foarfece, truse) catalog la sediul Bursei.

14. Cherestea - fag. calitate A, B, cantitate 100 mc, preț 300 mii lei/mc
- stejar, cantitate 100 mc, preț 350 mii lei/mc;
- rășinoase, cantitate 250 mc, preț 110 $/mc;

15. Tablă pentru vapoare, grosime 10; 15 mm; tablă zincată grosime 0,55 mm; găleți din tablă zincată.

CERERI

1. Fasole boabe.

2. Aluminiu secundar și deșeuri de aluminiu.

3. Alamă.

NOTĂ: Relații suplimentare la **Departamentul Tranzacții tel. și fax: 041/639062.**

Mai este industria minieră strategică pentru România?

(Continuare din pagina 1)

Revenind la industria minieră din România, este necesar să punctăm că Organizația Internațională a Energiei (I.O.E.) cotează România ca una dintre cele mai bogate în resurse energetice (energie primară) din Europa. După petrol și gaze naturale, cărbunii reprezintă o rezervă considerabilă. Constatarea nu poate fi îmbucurătoare pentru România însă, deoarece sectorul menționat nu este rentabil. Totuși, împotriva legilor firești ale economiei de piață, activitatea de minerit este sprijinită încă de stat prin subvenții.

Nu este nici prima și nici ultima situație de acest gen în țara noastră: statul subvenționează o industrie ce aduce pierderi, în loc să importe cu costuri reduse materia primă sau (și) să treacă decisiv la restructurarea sectorului nerentabil, transformîndu-l într-un sector activ și eficient.

Totuși, în prezent, industria mineritului continuă să producă, dar în pierdere: 54,5 miliarde lei în 1993, sumă acoperită de statul român. În afara faptului că provoacă pierderi substanțiale, sectorul minier, prin revoltele repetate ale minerilor, mai determină și salturi periodice ale prețurilor. Pretențiile salariale au fost întotdeauna satisfăcute de guvern, dar regiile nu au putut acoperi salariile negociate, deci și-au scumpit marfa furnizată beneficiarului, RENEL. Acesta a ridicat prețul energiei electrice, majorare care a afectat agenții economici. La rîndul lor, ei au scumpit produsele sau serviciile. Să reținem că la capătul acestui lanț s-au aflat minerii, care au cerut nejustificat și guvernul, care a acordat necondiționat.

În toate cazurile, guvernanții s-au temut că minerii vor refuza să mai lucreze, sistîndu-se în acest fel producția internă, deci aprovizionarea cu cărbune. Din moment ce de fiecare dată au acceptat pretențiile minerilor, reiese clar că autoritățile găseau situația sus-menționată de-a dreptul catastrofală. Puțini știu totuși că minerii britanici s-au aflat în grevă cîțiva ani la rînd, iar guvernul britanic, condus pe atunci de Margaret Thatcher, nici nu s-a sinchisit de ei. Dacă guvernul român ar fi procedat asemănător, lucrurile ar fi stat acum cu totul altfel. Guvernul ar fi impus - el, și nu minerii - două decizii esențiale: regiile să justifice cererile salariale prin creșterea semnificativă a productivității muncii, iar partea guvernamentală însăși să elaboreze și să pună în aplicare un proiect rapid și viabil de restructurare a acestui sector. Restructurarea ar fi costat, într-adevăr, dar efectele ei pe termen lung ar fi fost considerabile.

■ Restructurarea sectorului minier este posibilă

Va fi interesant de arătat că în situația dezastruoasă a acestui sector, o restructurare drastică poate oferi soluția salvatoare. Sectoarele care mai pot fi reabilitate trebuie retehnologizate iar minele nerentabile trebuie abandonate. Măsurile luate de oficialități în acest sens au fost anemice pînă acum. Două sînt argumentele pe care reprezentanții ministerului de resort le arborează. În primul rînd, susțin ei, importul de cărbune (în prezent sub 10% din total) ar costa 1 miliard de dolari pe an din bugetul de stat, sumă pe care statul român nu și-o poate permite. În al doilea rînd, închiderea minelor ar însemna concedierea a circa 200.000 persoane (angajați în sectorul minier și geologic) la care s-ar adăuga și familiile afectate, deci aproape un milion de persoane (3,5% din populația țării). Iată cum, din rațiuni sociale, guvernul menține un sector nerentabil. Ca de fiecare dată, conducerea preferă să trateze efectele, nu cauza. Superficialitatea autorităților are însă grave implicații.

Guvernul a acceptat necondiționat, spuneam, majorări salariale dar nu s-a procupat absolut deloc de îmbunătățirea condițiilor de muncă și de viață ale minerilor și ale familiilor lor. Dacă minerii nu erau foarte conștienți că au nevoie de școli, spitale, specialiști, era de datoria ministerului de resort să sesizeze și să treacă la acțiune. Minerii știu foarte bine că o parte dintre ei provine din mediile periferice ale altor orașe. Încă din anii '70, tineri în căutare de cîștiguri mari s-au refugiat în orășelele de mineri răsărite peste noapte (Lupeni, Uricani, Petrila din județul Hunedoara, de exemplu). Populația nu s-a omogenizat nici acum, aceste orașe de mineri avînd un profil aparte. Blocurile de locuințe au fost ridicate în mare grabă, la fel școlile sau spitalele, care acum sînt părăsite de specialiști. Condițiile de muncă sînt extrem de grele, în special în subteran, iar accidentele de muncă sînt frecvente. Numai în 1993, la exploatările de lignit, au fost înregistrate 37 de accidente mortale și 528 de accidente soldate cu incapacitate temporară de muncă. Utilajele - vagonete, benzi transportoare - sînt depășite tehnic, înlocuirea lor se impunea de mult timp.

Cert este că statul nu a întreprins nimic în acest sens și nici minerii n-au insistat în a obține condiții mai bune de muncă și trai.

■ Pentru că replica guvernului a fost slabă, minerii beneficiază de venituri net superioare față de alte categorii de salariați

Deocamdată, putem consemna pentru momentul prezent următoarele două chestiuni. Pentru că au amenințat cu greva generală, minerii au obținut salarii mari, printre cele mai ridicate, comparativ cu alte segmente ale angajaților. Ultima confruntare de acest gen s-a petrecut în luna august, la Regia Autonomă a Lignitului Tîrgu Jiu, cînd 74.000 de mineri au cerut reprezentanților regiei creșterea cu 50% a salariului. Situația este paradoxală: veniturile sînt substanțiale dar nivelul de viață și de educație este minim. În același timp, alte categorii socio-profesionale: angajații în sectorul sanitar sau cei din învățămînt (bugetarii) primesc salarii mizerabile. Disproporția este enormă și nedreaptă: în industria minieră venitul mediu net este de 203.462 lei (nepunînd la socoteală sporurile substanțiale), în timp ce salariul unui cadru didactic era cifrat la numai 120.000 lei în luna iulie.

Este interesant de subliniat cum Guvernul României, atît de timorat la negocierile cu liderii minerilor, s-a dovedit atît de dur și categoric la tratativele cu cadrele didactice, de exemplu. Executivul a rămas pur și simplu insensibil la pretențiile acestei categorii, ca și cînd nu de soliditatea sistemului educațional și cultural depinde evoluția viitoare a României. A doua problemă se referă la faptul că guvernul a anunțat totuși că subvenționarea mineritului se va reduce la numai 11% în 1994 (de la 39% în 1990) și se va sista pînă în 1996.

În ce privește retehnologizarea liniilor de producție, ne vom permite să-l cităm pe Ion Gâf-Deac, secretar de stat în cadrul Departamentului Minelor și Geologiei care, într-o declarație făcută presei, a explicat într-un autentic limbaj de lemn, că retehnologizarea se va face "pe seama creșterii indicelui extensiv și intensiv și exploatare a capacității de producție prin întărirea disciplinei în muncă".

Așa cum ne-a obișnuit pînă acum, guvernul tratează superficial criza acută ce se resimte de patru ani în România. Firavele rezultate pozitive înregistrate recent și îndelung trîmbițate vor rămîne la același nivel, dacă Executivul nu va oferi soluții concrete, sigure și curajoase pentru fiecare problemă în parte. Deocamdată, dacă am lua în considerare numai repetatele reveniri la Legea privatizării - privatizarea fiind vitală pentru România - am fi tentați să credem că nu reforma este cuvîntul la ordinea zilei, ci antireforma.

distanța focală

Structura sectorului zootehnic în România

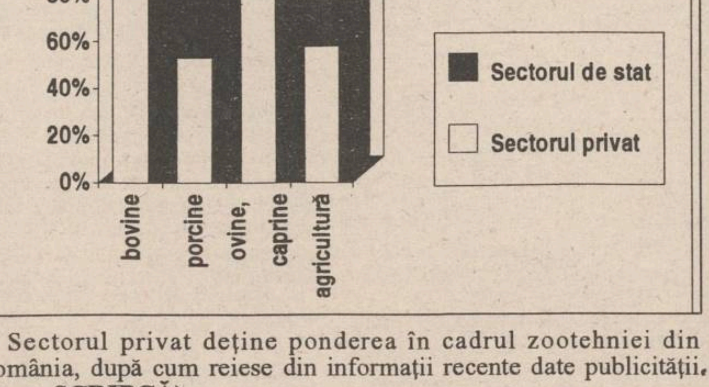

Sectorul privat deține ponderea în cadrul zootehniei din România, după cum reiese din informații recente date publicității.
(Dana SCRIPCĂ)

QUARTZ MATRIX S.R.L.
Șos. Păcurari nr. 8 , bl. 558, TEL./FAX 032/165558
DISTRIBUȚIE, SUPORT TEHNIC, SERVICE AUTORIZATE
COMPAQ
Numărul 1 mondial în calculatoare vă pune la dispoziție o gamă completă de servere de rețea cu cele mai ridicate performanțe.
GARANȚIE 3 ANI!
Modele ProSignia VS, ProSignia, ProLiant
CALITATE FĂRĂ COMPROMISURI,
CONSULTANȚĂ GRATUITĂ

ESTE TIMPUL SĂ OPTAȚI PENTRU CALITATE!
PUTEȚI CUMPĂRA ȘI CU PLATA ÎN RATE!
Magazinul AVATTI vă oferă o gamă variată de televizoare color, produse audio-video și electrocasnice la
CELE MAI MICI PREȚURI din Iași:
* TV MEGAVISION D.51 519.790 lei
* TV MEGAVISION D.51 TXT 549.880 lei
* TV AUDISONIC D.51 569.940 lei
* TV AUDISONIC D.51 TXT 650.770 lei
* TV AKAI D.51 769.360 lei
* TV GRUNDIG D.51 TXT 735.140 lei
* TV GRUNDIG D.55 TXT 899.750 lei
* TV GRUNDIG D.70 1.492.700 lei
* TV PHILIPS D.51 937.746 lei
* TV PHILIPS D.55 TXT 1.220.120 lei
AVATTI Stil ®
Adresa: str. Stefan cel Mare și Sfânt nr. 11. Telefon 112810, 174054

FLASH

■ **Lufthansa a lansat un program de restructurare.** Compania aviatică germană Deutsche Lufthansa AG a anunțat joi o completă reorganizare a activităților sale, după ce săptămîna aceasta a creat condițiile pentru privatizarea sa prin mărirea capitalului său, informează REUTER. Astfel, de la 1 ianuarie 1995 diviziile tehnice ale companiei vor opera ca unități separate fiind legate de compania-mamă prin încheierea unor înțelegeri. Compania-mamă va fi constituită din trei departamente centrale, de management, financiar și de personal, la care se adaugă două departamente operative. "În unitățile de talie mai mică deciziile se iau mai repede, clientul este în centrul atenției, iar responsabilitățile antreprenoriale sînt mai clare", se specifică în declarația companiei Lufthansa. Compania mamă va avea în continuare un număr de 24.000 de angajați.

■ **Vicepremierul rus consideră că proiectul de conversie a debitelor Rusiei în acțiuni nu constituie o soluție satisfăcătoare.** Vicepremierul rus Alexandr Șohin a declarat că nu se poate vorbi încă despre posibilitatea de a achita datoriile țării sale oferind în schimb acțiuni. Șohin, care este șeful echipei ruse de negociatori în problema datoriilor, a afirmat că au fost studiate diferite posibilități dar că pînă la încheierea convorbirilor cu Clubul de la Londra al creditorilor străini și cu firmele furnizoare, nu poate fi luată în calcul eventualitatea conversiei debitelor în acțiuni. Autoritățile comitetului proprietății de stat afirmaseră anterior că debitele Rusiei ar putea fi achitate sub formă de titluri de valoare, cu care companiille străine ar putea achiziționa acțiuni ale companiilor ruse, pe măsură ce acestea vor fi privatizate. Șohin avertizează însă că viabilitatea acestei soluții este supraestimată, deoarece, datorită ratei de schimb a rublei și valorii scăzute pe piață a activelor rusești, printr-un astfel de proiect de conversie nu s-ar achita decît o optime din datoriile Rusiei, oferind în schimb firmelor străine peste un sfert din proprietățile incluse în cadrul programului de privatizare.

■ **Compania Chrysler amenință că va retrage oferta de 1 miliard de dolari pentru o crearea unei companii mixte în China.** Compania americană Chrysler Corp. a avertizat vineri că își va retrage propunerea de creare a unei întreprinderi mixte de producere de camionete în China, dacă guvernul chinez nu-și va retrage două condiții de ultim moment. Purtătorul de cuvînt al companiei Chrysler, Tony Cervone, a refuzat să facă precizări asupra naturii condițiilor impuse de guvernul chinez însă a afirmat că Chrysler nu va contribui cu suma propusă, de 1 miliard de dolari, în asemenea condiții. Proiectul prevede asamblarea a aproximativ 60.000 de camionete pe an în sudul provinciei Guangzhou.

■ **Compania aeriană Malev va închiria patru avioane Boeing 737.** Linia aeriană ungară Magyar Legikozlekedesi Rt (Malev) a anunțat vineri că a finalizat un acord pentru închirierea a două aparate de zbor Boeing 737-200 de la compania General Electric Capital Aviation Service și intenționează să găsească un ofertant pentru alte două avioane 737-400s. Acordul pentru cele două avioane 737-200s va fi semnat în următoarele zile, a declarat purtătorul de cuvînt al companiei Malev. Acesta a mai precizat că cele patru avioane au o valoare totală de 100 de milioane de dolari.

Coordonatori
MONITORUL FINANCIAR
Mircea NISTOR
Eugen LEONTE

BIBLIOTECA
CENTRALĂ UNIVERSITARĂ

IAȘI

Paul Miron, Nicolae Manolescu și Alexandru Paleologu la Iași

Ieri seara, la Casa Pogor, a avut loc lansarea a două volume ale lui Paul Miron ("Idoli de lut" - teatru și "Fata călăului" - proză). Au vorbit cu această ocazie Nicolae Manolescu, Alexandru Paleologu și Al. Andriescu. În numărul de mîine vom reveni asupra acestui eveniment cu o relatare și interviuri în exclusivitate.

NAȚIONAL

Incendiu devastator la Bușteni

În stațiunea Bușteni, ieri dimineață, a izbucnit un incendiu la poalele muntelui Claia Mare, deasupra cascadei Urlătoarea, pe o suprafață de 3000-4000 de metri pătrați, care a cuprins vegetația uscată și jnepeni. La fața locului acționează pompieri, polițiști, jandarmi, vînători de munte, silvicultori, salvamontiști și cetățeni din apărararea civilă. Ministerul Apărării Naționale și cel de Interne au trimis două elicoptere din care se aruncă apă și substanțe ignifuge. Toate forțele aflate la fața locului depun eforturi susținute pentru localizarea calamității.

ATENȚIE!

Avem informații că unii difuzori volanți au vîndut separat cele două secțiuni ale ziarului MONITORUL, cerînd 250 lei pe secțiunea A și 100 lei pe secțiunea B. Atenționăm cititorii că MONITORUL costă numai 250 de lei, incluzînd două secțiuni în timpul săptămînii iar sîmbăta trei secțiuni (A, B și C).

SECȚIUNEA
A
ȘTIRI,
OPINII,
COMENTARII

LUNI
19 septembrie
1994
An IV,
Nr. 219 (975)
12 PAGINI
250 LEI

Monitorul
cotidian de informații

Înainte de a anunța Poliția, Salvarea sau Pompierii, sunați la MONITORUL!
Telefoane:
17.25.57
14.56.10

Director onorific: AUREL LEON
Redactor șef: DAN RADU

Protest de mare senzație la Cluj

Un grevist anti-Caritas a vrut să se arunce de pe Catedrală

Costică Moisin, de 36 de ani, grevistul foamei anti-"Caritas" care miercuri, 14 septembrie și-a crestat brațele cu cuțitul, a recurs sîmbătă la o altă formă originală de protest. S-a urcat pe acoperișul catedralei Sfîntul Mihail din Cluj, cățărîndu-se pe firul metalic al paratrăznetului. Timp de patru ore a stat acolo sus, la o înălțime de circa 40 m, fumînd liniștit, cu picioarele atîrnate în gol, urmărit de jos cu spaimă sau cu curiozitate de sute de cetățeni ai orașului și de forțele de ordine. A coborît, după lăsarea întunericului, tot pe firul metalic al paratrăznetului și a amenințat că la următoarea urcare se va arunca în gol. După ce a ajuns pe pămînt, Costică Moisin a declarat în exclusivitate corespondentului Agenției MEDIAFAX că intenția sa inițială a fost de a urca pînă la imensa cruce a catedralei, dar că i-a fost imposibil să escaladeze turnul, datorită unui nit care s-a desprins de pe firul metalic al paratrăznetului. Sosită în mare grabă la fața locului, Ana Potcoavă a anunțat, din partea consiliului de organizare a grevei foamei anti-"Caritas", că pe data de 22 septembrie, la ora 14,30 va avea loc adunarea generală a păgubiților la "Caritas", la care sînt invitate personalități politice și administrative ale țării și ale municipiului.

CET II Holboca își bate joc de sănătatea noastră

Nori de cenușă amenință Iașul

În cursul zilei de joi, 15 septembrie, directorul Agenției pentru Protecția Mediului Iași, Dionisie Simionescu, împreună cu doi funcționari ai Prefecturii Iași, a efectuat un control la agenții economici a căror activitate are impact asupra zonei Tomești și în împrejurimi. Au fost verificate albiile rîurilor Bahlui, Jijia, complexele de porci Tomești, vărsătoarea orașului.

Pe parcursul controlului s-a constatat o gravă încălcare a normelor privitoare la protecția mediului la CET II Holboca. La unitatea respectivă nu sînt respectate de peste patru ani tehnologiile de depozitare a zgurei și cenușei rezultate din arderea combustibililor. Mai exact, aspersoarele care ar trebui să stropească permanent cu apă stratul superior de cenușă depozitată nu funcționează. Astfel, reziduurile sînt împrăștiate de vînt în toate direcțiile. Datorită vîntului puternic din ziua de joi, echipa condusă de directorul A.P.M. a fost martora unui spectacol "ca-n filme". Nori uriași de cenușă fină ca pudra de talc se deplasau cu mare viteză, poluînd grav solul și aerul pe mai multe sute de hectare de teren. Sînt afectate în mod deosebit cartierele Dancu și Tătărași. Pulberea fină i-a "acoperit" pe cei prezenți la fața locului și a deteriorat camera video cu care se înregistrau evenimentele.

Pentru nerespectarea legilor privitoare la protecția mediului, A.P.M. Iași a sancționat CET II Holboca cu suma de 1 milion lei, precum și pe directorul unității, Ioan Rusu, cu suma de 500.000 lei. **(Cristian DUNAR)**

În fotografie, Dionisie Simionescu, directorul Agenției pentru Protecția Mediului Iași, în mijlocul furtunii de cenușă.

ÎN INTERIOR

Un caz neobișnuit la Spitalul Parhon
o femeie a născut un copil căruia i se exfoliază pielea de pe corp
pag. 2A

Prefectura a intentat un nou proces Consiliului Local
în litigiu se află o hotărîre privind licitarea spațiilor comerciale
pag. 2A

Un ieșean urcă de 20 de ani în Turnul Mitropoliei
cel mai mare ceas din Iași are un diametru de 1,80 metri
pag. 3A

Navele românești au tot mai mari probleme în Bosfor
autoritățile turcești nu uită explozia unui petrolier în strîmtoare
pag. 5A

La Iași va avea loc concursul "Miss România a surzilor"

■ **festivalul va include și concursuri de dans popular, dans modern și pantomimă**

În perioada 21-23 octombrie a.c., la Iași se va desfășura faza finală a concursului "Miss România a surzilor". Concomitent cu această manifestare, va avea loc și un concurs artistic național, pentru persoane cu deficiențe de auz. La probele de dans popular, dans modern, dans de societate și pantomimă vor participa persoane din toată țara și din Republica Moldova. Pînă la ora actuală, Asociația surzilor din Iași a reușit să asigure sălile de concurs și locuri de cazare pentru toți participanții. Gicu Voicu, președintele Asociației surzilor, ne-a precizat că pentru buna desfășurare a unui concurs de o asemenea amploare mai sînt necesare fonduri bănești din sponsorizări. **(Dana PAVEL)**

Victor Ciorbea face dezvăluiri din culisele activității sindicale

"CNSLR - Frăția a fost și este condusă de PDSR"

Victor Ciorbea, fostul lider al C.N.S.L.R.-Frăția, înlăturat recent de la conducerea acestei confederații de către Miron Mitrea și susținătorii acestuia, a afirmat vineri, în cadrul unui interviu acordat postului de radio BBC, că C.N.S.L.R.-Frăția a fost și este condusă fie din birourile Palatului Victoria, fie din sediul P.D.S.R.-ului. El a precizat că întreaga activitate a confederației era stabilită de gruparea lui Miron Mitrea care, de două-trei ori pe săptămînă se întîlnea cu persoane influente din Guvern și din partidul de guvernămînt și, împreună, elaborau programul de activitate al confederației. Victor Ciorbea a mai afirmat că numeroasele acțiuni revendicative - mitinguri și manifestații organizate de C.N.S.L.R.-Frăția s-au derulat după niște scenarii dinainte stabilite, iar o parte a acestor acțiuni erau declanșate la comanda Puterii. În încheierea interviului, Victor Ciorbea a precizat că intenționează să constituie în cursul lunii viitoare o nouă grupare sindicală - Confederația Sindicatelor Democratice din România. **(Alexandru IONESCU)**

O escrocherie de 700.000 dolari!

Direcția Generală de Poliție a Municipiului București informează că a fost arestată Gavril Elena, fostă Ionescu, fiica lui Gheorghe și Elena, născută la 27 august 1943 în Comuna Cosești, județul Argeș, domiciliată în București, str.J.S. Bach nr.14, et.1, ap.4, sectorul 2, care a săvîrșit mai multe infracțiuni de înșelăciune, constînd în aceea că a promis, în schimbul unei sume mari de bani, intermedierea vînzării unor locuințe și terenuri, fără a fi îndreptățită în mod legal să efectueze aceste operațiuni, cauzînd un prejudiciu stabilit pînă în prezent de 700.000 $ SUA și 50 milioane lei. Întrucît, din datele ce le deținem, rezultă că sus-numita a înșelat și alte persoane, rugăm pe această cale pe cei înșelați să se adreseze Direcției Generale de Poliție a Municipiului București la telefonul 955. Avînd în vedere gravitatea faptelor comise de Gavril Elena, cercetările se continuă de către organele de poliție și Parchetul General.

În ce situații vă puteți adresa Institutului de Medicină Legală

Potrivit Regulamentului de organizare și funcționare a unităților sanitare, au fost stabilite mai multe criterii de apreciere a cazurilor considerate medico-legale. Din această categorie fac parte leziunile sau decesele datorate agenților traumatici de tip mecanic (căderi, accidente de circulație și de muncă etc.), fizic (arsuri, electrocutări etc.), chimic (intoxicații alimentare apărute în colectivități etc.). Tot cazuri medico-legale sînt considerate și avorturile provocate, suferințele sau decesul datorat îngrijirilor medicale necorespunzătoare, decesele din cauze necunoscute sau suspecte, cînd nu se cunoaște identitatea celui decedat sau cînd decesul a survenit în spital în primele 24 de ore de la internare, cînd pacientul nu prezintă un diagnostic sau alte antecedente medicale. Toate aceste cazuri sînt numai de competența Institutului de Medicină Legală și a Procuraturii. În nici una din aceste situații clinicile medicale nu pot elibera, la cererea familiei, cadavrul fără efectuarea necropsiei și eliberarea certificatului de deces. **(Mihaela CĂNĂNĂU)**

PRONOSPORT

Rezultatele concursului din 18 septembrie

1. BARI - REGGIANA	1-0	1
2. BRESCIA - INTER	0-0	X
3. FIORENTINA - CREMONESE	3-1	1
4. MILAN - LAZIO	2-1	1
5. NAPOLI - JUVENTUS	0-2	2
6. PARMA - CAGLIARI	2-1	1
7. ROMA - GENOA	3-0	1
8. SAMPDORIA - FOGGIA	1-1	X
9. TORINO - PADOVA	2-0	1
10. CESENA - LUCCHESE	3-0	1
11. COMO - ATALANTA	0-0	X
12. PESCARA - VERONA	0-0	X
13. COSENZA - UDINESE	1-0	1

LOTO 6/49

1, 15, 9, 45, 44, 14

TRAGEREA NOROC

8669099

Coca-Cola® Coca-Cola®
31 de biciclete gratis vă oferă Coca-Cola
Vreți să cîștigați o bicicletă, precum și multe alte premii?
Participați la concursul organizat de Compania de Îmbuteliat COCA-COLA Iași în orașele Iași, Bacău, Suceava, Piatra Neamț, Bîrlad, Roman și Vaslui.
Depunînd trei capace de la sticla de COCA-COLA de 1 litru
la unul din magazinele în care este organizat concursul, puteți deveni fericitul posesor al uneia dintre cele 31 de biciclete oferite de Coca-Cola
Aflați mai multe informații citind afișele cu regulamentul concursului, aflate la punctele de desfacere a produselor COCA-COLA din orașele menționate.
Premiul I
1 bicicletă
Mountain-Bike
Premiul II
1 navetă COCA-COLA
3 tricouri COCA-COLA
1 borsetă COCA-COLA
1 șapcă COCA-COLA
Premiul III
1 navetă COCA-COLA
2 tricouri COCA-COLA
1 șapcă COCA-COLA
® "COCA-COLA" și designul Sticlei Contur sînt mărci înregistrate ale THE COCA-COLA COMPANY
Coca-Cola® Coca-Cola®
Calea Chișinăului nr. 47
telefon 032/231000

MONITORUL DE IAȘI

Campanie de informare privind protecția mamei și a copilului

Asociația umanitară **"Médecins du-Monde"**, în colaborare cu medicii de la dispensarele din Păcurari și Ciurea, organizează în perioada 20 septembrie-19 octombrie 1994 o amplă campanie de informare în ceea ce privește protecția mamei și a copilului. În cadrul acestei campanii vor fi abordate în special probleme de educație sanitară a femeii gravide, relația mamă-copil și îngrijirile zilnice, informare și orientare în planificarea familială. Colaborarea franco-română durează de aproximativ doi ani, cei implicați în acest program apreciind că tematica propusă a fost receptată foarte bine în rîndul populației. În acest an întîlnirile cu specialiștii francezi ai organizației **"Médecins du Monde"** vor avea loc la dispensarul Păcurari (marți și vineri, între orele 11-13, joi între orele 14-16) și dispensarul Ciurea (luni și miercuri, între orele 11-13,30). **(S. SĂRĂȚEANU)**

Astăzi se vor afișa rezultatele admiterii la trei facultăți

Surse din cadrul Universității "Al. I. Cuza" ne-au informat că rezultatele concursului de admitere la facultățile de **Drept, Științe Economice** și **Teologie** vor fi afișate astăzi, 19 septembrie. **(Maria-Simona ARADEI)**

Trei institute de cercetare din Iași vor fi privatizate

În cadrul programului de privatizare în masă vor fi privatizate 60 de institute de cercetare. Ministrul Cercetării și Tehnologiei, Doru Dumitru Palade, a anunțat recent că a fost întocmită o listă cu institutele de cercetare selectate pentru privatizare, precizînd, în același timp, și o serie de criterii după care au fost alese.

Din Iași au fost selectate pentru privatizare 3 institute de cercetare. Este vorba de **"Ceproplast" S.A.**, cu activitate de cercetare-dezvoltare în domeniul maselor plastice, **"Fibrosin" S.A.** - cercetare în domeniul fibrelor poliesterice și Institutul de proiectare construcții civile **"Habitat -Proiect". (Costel STROESCU)**

Rezultatele Concursului de poezie "Junimea", ediția a II-a

Au fost finalizate deliberările (peste 40 de participanți) pentru acordarea celor 7 premii ale ediției a II-a a **Concursului de poezie "Junimea"**, organizat în cadrul **Zilelor Porților Deschise**, manifestare inițiată de Consiliul Europei și dedicată patrimoniului cultural european.

Juriul, alcătuit din scriitorii **Liviu Antonesei** (președinte), **Ioan Holban, Lucian Vasiliu** și **Mirel Cană** (secretariat, **Anca Oloiniuc**), a acordat duminică, 18 septembrie 1994, orele 11,00, la Clubul cultural "Junimea" - Casa "V. Pogor", următoarele premii:

- Premiul Asociației Scriitorilor din Iași și al revistei "Convorbiri literare": **Cristina Scarlat** (Iași);
- Premiul revistei "Dacia literară": **Ștefan Baștovoi** (Republica Moldova);
- Premiul revistei "Cronica": **Daniela Visternicu** (Iași);
- Premiul revistei "Timpul": **Lăcrămioara Lupașcu** (Iași);
- Premiul "Fundației Academia Liberă": **Dumitru Crudu** (Republica Moldova);
- Premiul Comisiei Zonale a Monumentelor, Ansamblurilor și Siturilor Istorice - Moldova: **Dionis Spătaru** (Iași);
- Premiul Societății culturale "Junimea '90": **Cristina Cîrstea** (Iași). **(Dorin POPA)**

Prefectura a intentat un nou proces Primăriei

Vineri, 16 septembrie a.c., Prefectura județului Iași a intentat un nou proces Primăriei municipiului, solicitînd Secției contencios administrativ a Tribunalului Iași să dispună anularea Hotărîrii nr. 72/25 iulie 1994, emisă de Consiliul Local Iași, privind stabilirea criteriilor și condițiilor de licitare a spațiilor cu altă destinație decît cea de locuință, aparținînd R.A. "Locuința" Iași. Prin Hotărîrea 72/1994, s-a stabilit ca spațiile disponibilizate în urma expirării contractelor de locație și închiriere sau a inexistenței raporturilor contractuale să fie închiriate numai prin licitație. În acțiunea înaintată la contencios, prefectul județului, Dan Gâlea **(foto)**, motivează că actul administrativ atacat este **"nelegal și netemeinic, întrucît statul este proprietarul tuturor bunurilor aparținînd R.A. «Locuința», iar închirierea și durata de închiriere, stabilite prin contract, nu pot fi lăsate la discreția administrației publice locale sau a regiei"**. Totodată, potrivit legii, ocuparea unui spațiu se face prin licitație publică pentru încheierea unui contract de închiriere. Din acest motiv, în cazul expirării contractelor de locație sau închiriere, nu se poate organiza o nouă licitație pentru spațiul respectiv, ci doar o prelungire a acestor contracte, prin negociere lunară, conform Deciziei 41 emisă la 28 februarie a.c. de către Delegația Permanentă a Consiliului Județean Iași. **(Corneliu OPREA)**

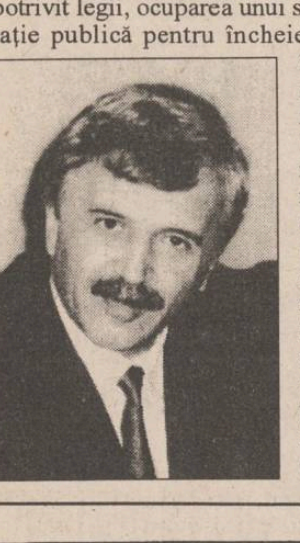

Directorul de la "Compiața" își sfătuiește angajații să depună banii la bănci decît să cumpere acțiunile firmei

■ în schimbul unei sume de 900.000 lei, reprezentînd contravaloarea cuponului nominativ și a certificatului de proprietate, băncile acordă dobînzi de sute de mii de lei anual, în timp ce dividendele societății sînt de cel mult 25.000 lei

"Cred că salariații noștri ar putea cîștiga mai mult din dobînzi, dacă ar depune o sumă de bani în bancă pe termen de un an, decît dacă ar investi aceeași sumă în acțiuni ale societății COMPIAȚA", a afirmat **Eusehnie Feodorov (foto)**, directorul acestei unități.

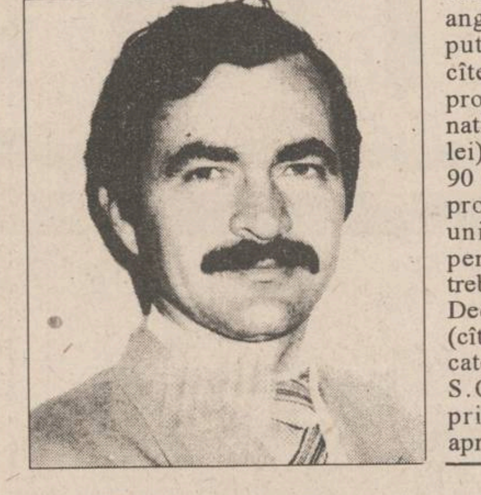

Eusehnie Feodorov a făcut referire astfel la faptul că, datorită valorii mari a capitalului social, rezultat în urma reevaluării (700 milioane lei) salariații nu vor putea acoperi decît maximum 13% din acesta, cu ajutorul titlurilor de valoare. Aceasta înseamnă că, din cele 700 milioane lei, cei 100 de angajați ai S.C. COMPIAȚA vor putea prelua, prin schimbarea a cîte unui carnet cu certificate de proprietate și a unui cupon nominativ (în valoare totală de 900.000 lei), acțiuni valorînd în total doar 90 milioane. În aceste condiții, din profitul net estimat de directorul unității la circa 20 milioane lei pentru anul 1994, salariaților ar trebui să le revină (împreună) 13%. Deci, la o investiție de 900.000 lei (cît reprezintă un carnet cu certificate și un cupon), fiecare angajat al S.C. COMPIAȚA ar trebui să primească dividende anuale de aproximativ 25.000 lei. Pe de altă parte, după cum a subliniat Eusehnie Feodorov, în cazul în care un salariat ar depune echivalentul în bani al acestor hîrtii de valoare în bancă, pe termen de un an, ar obține o sumă de cîteva sute de mii de lei.

Eusehnie Feodorov consideră că diferența de acțiuni a societății va fi vîndută, prin ofertă publică, unor persoane din afara unității sau, în ultimă instanță, vor rămîne în proprietatea statului. Pînă atunci însă, demararea procesului de privatizare este condiționată de rapiditatea cu care S.C. COMPIAȚA va obține aprobarea Consiliului Municipal pentru concesionarea terenului aflat în administrarea societății. Precizăm că directorul unității a solicitat concesionarea celor zece hectare (pe care sînt amplasate și piețele agroalimentare) pentru o perioadă de 50 de ani. **(Mihaela BREZEANU)**

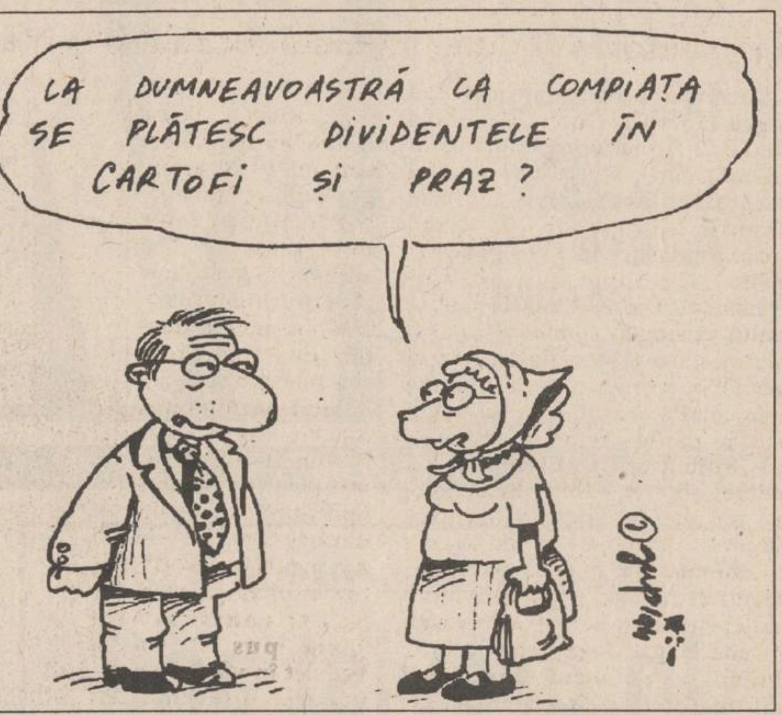
LA DUMNEAVOASTRĂ LA COMPIAȚA SE PLĂTESC DIVIDENTELE ÎN CARTOFI ȘI PRAZ ?

40% dintre cei care apelează la Stația de Salvare Iași sînt bolnavi de spasmofilie

■ această maladie mai este numită "boala intelectualului epuizat"

În ultima perioadă, în peste 40% din apelurile înregistrate la Stația de Salvare Iași se solicită ajutorul în cazuri de spasmofilie. Deși nu are implicații grave, datorită frecvenței de apariție, spasmofilia este considerată o boală a secolului. **Irina Dudeanu, medic la Clinica Endocrinologică a Spitalului "Sf. Spiridon"**, ne-a declarat că spasmofilia apare ca o consecință a unei alimentații deficitare și mai ales a stressului. **"Este o afecțiune simptomatică, mai mult un dezechilibru neurovegetativ; nu comportă prin ea însăși riscuri, dar devine jenantă prin repetarea crizelor."**

Silviu Munteanu, asistent șef la Stația de Salvare Iași, ne-a precizat că există o strînsă legătură între starea psihică a persoanelor și declanșarea spasmofiliei, care este considerată **"boala intelectualului epuizat"**. Apare, îndeosebi, la persoanele ce consumă cantități mari de cafea, alcool, tutun și nu au un program alimentar regulat. Femeile fac adesea crize de spasmofilie datorită unor disfuncții endocrine sau din cauza unei vieți sexuale anormale. Crizele de spasmofilie sînt foarte neplăcute, însă lipsite de orice risc vital. Adesea, bolnavii prezintă insuficiențe respiratorii, senzația de "nod în gît", anxietate (o teamă cumplită de moarte) și parestezie (amorțeli, furnicături în membrele superioare și inferioare, în buze). Boala este în stadiu avansat cînd pacientului i se contractă dureros musculatura extremităților (ceea ce poartă numele de "mînă de mamoș").

Din discuțiile purtate cu personalul medical al Stației de Salvare am aflat că, în general, bărbații sînt mai fricoși și dramatizează întotdeauna crizele de spasmofilie.

În urmă cu cîțiva ani, la o nuntă în comuna Dumești, mirele a făcut o criză de spasmofilie. Era speriat, iar mușchii i se contractaseră la maximum. El nu scotea nici un sunet, iar mireasa îl bocea ca pe un mort. A fost transportat la Spitalul de Neurochirurgie din Iași, după ce în prealabil i se administrase calciu intravenos. Medicul de gardă și-a dat seama că are de-a face cu un fricos, care deja ieșise din criză, și s-a adresat asistentei: **"Pregătește masa de operație, o să-i extirpăm jumătate din creier"**. În cîteva secunde, mirele era în picioare și-a zbughit-o pe ușă. Recent, la Campionatul Mondial de fotbal, o femeie a făcut o criză de spasmofilie din cauza unui gol marcat de echipa României.

Maria Giurgică, asistentă la Stația de Salvare Iași, ne-a relatat că în timpul examenului de admitere la I.S.E., de anul acesta, o fată a făcut o criză puternică de spasmofilie. A fost transportată cu Salvarea la Spitalul de Urgențe. În scurt timp a ieșit din criză, dar... a ratat examenul de admitere. **(Anca SĂLCEANU)**

Lucruri care dovedesc că voința poate învinge orice obstacol

Doi ieșeni cu deficiențe de auz au deschis un cabinet de tehnică dentară

Recent, la Iași, s-a deschis un laborator de tehnică dentară unic, în felul lui, în țară. Laboratorul se află pe strada Cuza Vodă, lîngă Farmacia "Salvia" și este proprietatea fraților **Constantin** și **Viorel Axinte**, ambii cu deficiențe de auz.

Timp de 25 de ani, cei doi frați au lucrat ca tehnicieni dentari la Policlinica Stomatologică nr. 1, unde au fost foarte apreciați.

Viorel Axinte afirmă că deficiența sa de auz (este hipoacuzic) l-a ajutat în meserie. Persoanele normale pot urma școala de tehnică dentară, de 2 ani, iar persoanele cu deficiențe se instruiesc timp de 4 ani, în școli speciale, ceea ce constituie un avantaj. Cînd își iau în primire postul, persoanele cu deficiențe sînt mult mai bine pregătite decît persoanele normale, fapt ce uimește pe toată lumea.

Inițial, Viorel Axinte a vrut să fie electronist, iar fratele său strungar. Părinții au fost cei care au hotărît ca cei doi frați să urmeze o școală de tehnică dentară.

Viorel Axinte spune că nu va regreta niciodată că nu s-a făcut electronist; meseria de tehnician dentar îi place foarte mult și îi aduce și mulți bani.

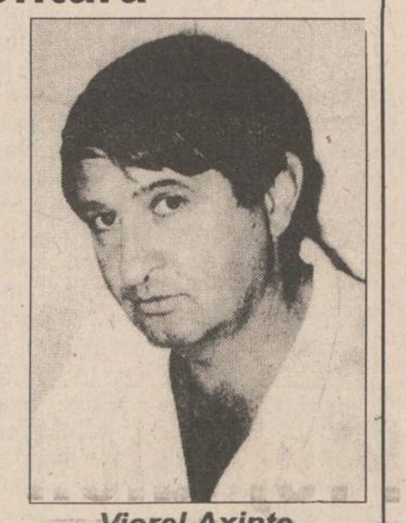

Viorel Axinte

În privința integrării sociale, frații Axinte n-au avut nici o problemă. Ambii sînt căsătoriți, au copii și s-au înțeles foarte bine cu persoanele normale cu care au lucrat.

Constantin Axinte, deși nu aude deloc, "citește pe buze" și poate purta o conversație normală. Pe lîngă aceasta, el este foarte îndrăzneț și curajos. De fapt, ideea laboratorului i-a venit lui Constantin Axinte. Cei doi frați se înțeleg între ei foarte bine, practic tot timpul sînt nedespărțiți, iar acum pot spune că, într-adevăr, au reușit în viață, în ciuda nedreptății soartei. **(Dana PAVEL)**

A scăzut numărul călătorilor frauduloși din trenuri

De la intrarea în vigoare a H.G. 203 din 12 mai 1994, privind stabilirea și sancționarea contravențiilor la normele privind transporturile pe Căile Ferate Române, s-a înregistrat o creștere apreciabilă a încasărilor la bilete. **Ichim Neculai**, adjunctul șefului de stație C.F.R. Iași, ne-a precizat că, după intrarea în vigoare a acestei hotărîri, numărul călătorilor a crescut cu 17%.

"Acest procentaj reprezintă, de fapt, numărul călătorilor care circulau fără bilet și care au renunțat la această practică datorită amenzilor drastice aplicate". Înainte de intrarea în vigoare a acestei hotărîri guvernamentale, în luna iunie, s-au înregistrat încasări în tren în valoare de 5.370.000 lei, iar după aplicarea ei, în august, încasările au crescut considerabil, atingînd suma de 12.512.000 lei. **(Anca SĂLCEANU)**

Nașteri la care Dumnezeu nu a fost de față

Un caz neobișnuit la Spitalul "Parhon"

■ o femeie a născut un copil căruia i se exfoliază pielea de pe corp

Ca urmare a nerespectării celor mai elementare norme de igienă, o femeie în vîrstă de 36 de ani a născut un copil care suferă de o boală apreciată de medicii Secției nou-născuți din cadrul Spitalului "Parhon" ca fiind foarte rară. La numai 24 de ore de la naștere, **Constantin Dănilă** (în vîrstă acum de numai o săptămînă), a fost diagnosticat cu **"penfigus stafilococic epidemic"**, afecțiune care se manifestă prin apariția pe tot corpul, exclusiv palme și tălpi a unor bășici cu conținut seros care, prin spargere, au condus la exfolierea pielii copilului. Medicul coordonator al secției, **dr. Alexandrina Balașiu**, ne-a declarat că starea gravă în care se află băiețelul se datorează unei suprainfectări a căilor genitale ale mamei, ca urmare a unei igiene precare. De altfel, mama băiețelului, **Veronica Simionescu**, din satul Bulbucani, județul Iași, a născut de șapte ori, doi dintre copii decedînd la cîteva luni de la naștere, tot ca urmare a unor infecții deosebit de grave contractate în timpul sarcinii. Ținînd cont de condițiile mizere în care trăiește (în momentul în care a fost adusă la spital să nască, Veronica era plină de păduchi), dr. Alexandrina Balașiu i-a propus acesteia să-l interneze pe Constantin în Leagănul de copii. Pînă atunci, deoarece boala de care suferă este contagioasă, băiețelul a fost izolat de ceilalți copii, fiind sub supravegherea permanentă a cadrelor medicale. **(Mihaela CĂNĂNĂU)**

IMPORTANTĂ FIRMĂ GERMANĂ
caută în vederea angajării
tineri, tinere,
absolvenți ai facultății de medicină sau farmacie,
buni cunoscători ai limbilor germană și engleză,
cu disponibilitate de deplasare, spirit comercial,
posesori carnet auto, cu domiciliul în Iași.
Trimiteți curriculum vitae și fotografie la C.P. 1-305/70700,
sector I, București, pînă pe data de 30.09.1994.

Prin FRED ROM IMPEX S.R.L.
Săpunul minune
SYNTABON

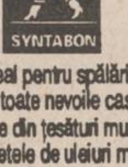

● este ideal pentru spălări grele și pentru toate nevoile casnice;
● scoate din țesături murdăria, cerneala, petele de uleiuri minerale și vegetale, vaselina, motorina, cu un efort minim, chiar și cu apă rece;
● neparfumat, netoxic, poate fi folosit la spălarea fructelor și legumelor;
● nu alterează culoarea țesăturilor;
● nu afectează epiderma mîinilor
tel: (01) 621.39.66

La așa vremuri... doar cu Magic Pink

DEPOZIT ÎNCĂLȚĂMINTE
cel mai bun din Iași, en-gros și en-detail
str. Cetățuia nr.22 tel. 032/127011

Gospodinele știu ce este...
Este APARATUL DE ASCUȚIT CUȚITE !

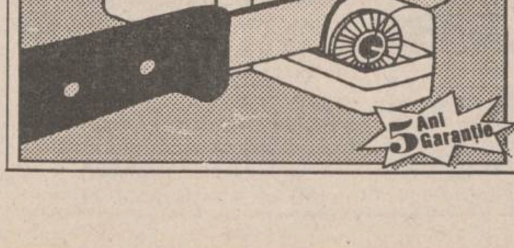

Cu ajutorul a două rotițe din ceramică extradură APARATUL DE ASCUȚIT CUȚITE asigură o ascuțire rapidă și uniformă. Vă puteți procura acest aparat de la magazinele CENTRAL, COLIERUL SUPER-COPOU,

Un renume cîștigat pe șosele

De douăzeci de ani, un ieșean urcă zilnic în turnul cu ceas al Mitropoliei

■ mișcarea pendulei imensului ceas este afectată de rotația Pămîntului și din acest motiv ceasul trebuie reglat zilnic

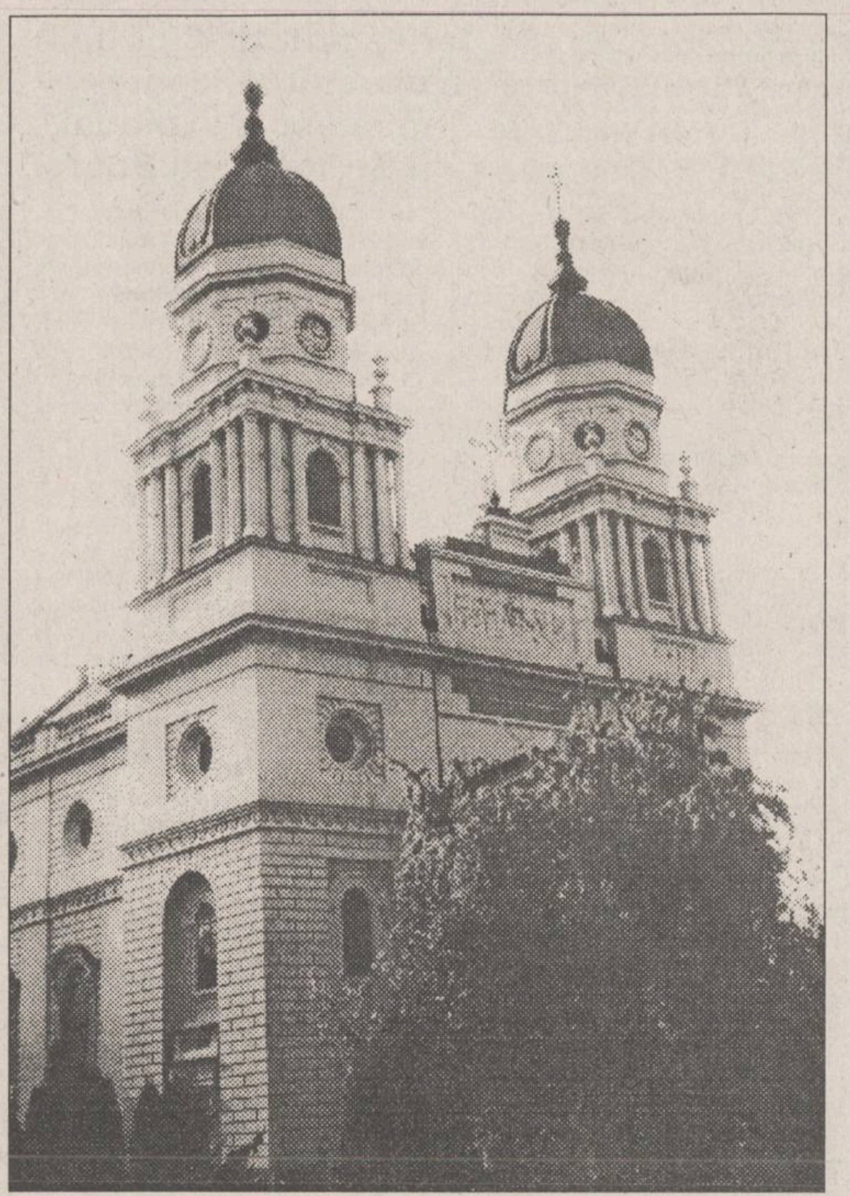

În fotografia de sus este prezentat ceasornicarul Mircea Negru, meșterind un ceas de epocă. Ceasul din turnul Mitropoliei (foto dreapta) are diametrul de 1,80 m.

Ceasornicarul ieșean **Mircea Negru (55 ani)** s-a născut de Ziua Crucii. O fi sau nu o simplă coincidență, cert este că acest om a fost predestinat să urce zilnic în turnurile Mitropoliei și să îngrijească imensul ceas cu două cadrane. De douăzeci de ani, Dumnezeu i-a dat această putere pentru că singur, spune el, nu ar fi fost în stare să urce în fiecare zi scările în spirală pînă la ghereta unde se află ceasul. Mircea Negru este de multă vreme un om bolnav. Suferă de ciroză hepatică și vederea îi este slăbită. În schimb, are un auz perfect. Din cauza înălțimii - spune el - cu acest ceas se întîmplă lucruri mai deosebite. Rotația Pămîntului deplasează într-o parte pendula și deregleazā ceasul. Mircea Negru îl reglează zilnic, slujindu-se de auzul său. Ceasul Mitropoliei este de tip englezesc și a fost făcut odată cu zidirea catedralei. Pe clopote, Mircea Negru susține că sînt gravate cîteva cuvinte ale regelui Carol I. Pentru ceasornicar, acesta este un lucru foarte important, deoarece el este regalist. Ne-a mărturisit că dorește să ajungă în Elveția, la Maiestatea Sa Regele Mihai și să-i propună un plan de înzestrare cu ceasuri a mai multor turnuri de biserici din Iași. Un prim pas a și făcut în această direcție. La biserica Adormirea Maicii Domnului din Tg. Neamț se află în prezent un ceas, construit și montat de Mircea Negru imediat după anul 1989. În curînd, el va pune în funcțiune și ceasul din turnul bisericii Sf. Spiridon din Iași. Nu prea sînt bani, se plînge el. Nici pentru întreținerea ceasului de la Mitropolie nu primește bani pe stat de plată. Îi dă părintele "ceva acolo", cît crede el de cuviință. De altfel, Mircea Negru repară toate ceasurile din Palatul Mitropolitan, și pe cele din bucătării, și pe cele din saloane... Toate îl fascinează. Unele sînt în stil bizantin, altele în stil rococo. **"Ce mai, sînt toate niște bijuterii"** - s-a entuziasmat ceasornicarul în timp ce ne-a făcut aceste destăinuiri. Însă piesa cea mai grozavă din Palatul mitropolitan este un ceas încastrat într-un Turn Eiffel în miniatură. **"Are o lucrătură extraordinară și copie în cele mai mici detalii modelul după care a fost construit. I-am pus și un beculeț în vîrf"** - s-a bucurat interlocutorul nostru. Mircea Negru a lucrat, și prin țară, timp de 21 de ani, prin toată țara. A văzut, în viața lui, tot felul de ceasuri: ceas tip marină, la care se învîrte «globul pămîntesc» în jurul acelor, ceasuri în forma oului lui Columb - cele mai vechi. Ceasornicarul și-a amintit de mitropolitul Iustin Moisescu. Înalt Prea Sfinția Sa era foarte înalt și avea un ceas de buzunar din aur. **"Cînd își scotea ceasul din buzunar, părea că îl aruncă la trei metri, cu lanț cu tot"**. La rîndul său, I.P.S. Teoctist, Patriarhul României, a fost o perioadă înspăimîntat, după ultimul cutremur, să nu-i cadă cadranul ceasului Mitropoliei în cap. Aleea din fața ceasului era locul plimbării de seară a Înalt Prea Sfinției Sale. Cadranul ceasului are diametrul de 1,80 metri. **"De atunci, de la cutremur, a intrat catedrala în reparație"**, a mai adăugat ceasornicarul. **"La mănăstirea de la Bucium, pe cînd era preotul Eftenie, era o pendulă ca în film, cu vreo 6 țevi"** - și-a amintit meșterul. Cît timp a stat el în spital, ceasul de la Mitropolie a fost întors de soția sa. În schimb, atunci cînd s-a dereglat nu a mai știut ce să-i facă. **"Numai el știe ce să-i facă. Dar mai bine s-ar lăsa. Tot nu are un baz în buzunar"** i-a reproșat soția. El i-a răspuns zîmbind că face și el un sport. Singurul lucru de care este supărat ceasornicarul regalist îl constituie faptul că i s-a închis telefonul, deși are o scutire de plată din data de 23 iunie, datorită faptului că posedă certificat de invaliditate gradul doi. **"Am fost și ieri. Mi-au spus că trebuie să plătesc. Nu mă ia nimeni în seamă, cu toate că privesc toți cu mulțumire spre ceasul Mitropoliei, atunci cînd vor să afle cît e ceasul"**. Însă lui Mircea Negru i-a trecut supărarea atunci cînd căutînd prin portofel, pentru a ne arăta scutirea de plata telefonului a dat peste legitimația lui de regalist. Înțelegînd privirea noastră mirată, Mircea Negru a ridicat din umeri, zîmbind: **"Ce-o fi, o fi, dar asta sînt"**. **(Silviu LABEȘ)**

Prejudicii de 77 milioane lei la S.C. "Retrom" S.A. Pașcani

■ au fost vîndute mijloace fixe la prețuri nejustificat de mici ■ un procuror financiar urmează să stabilească răspunderile juridice ■

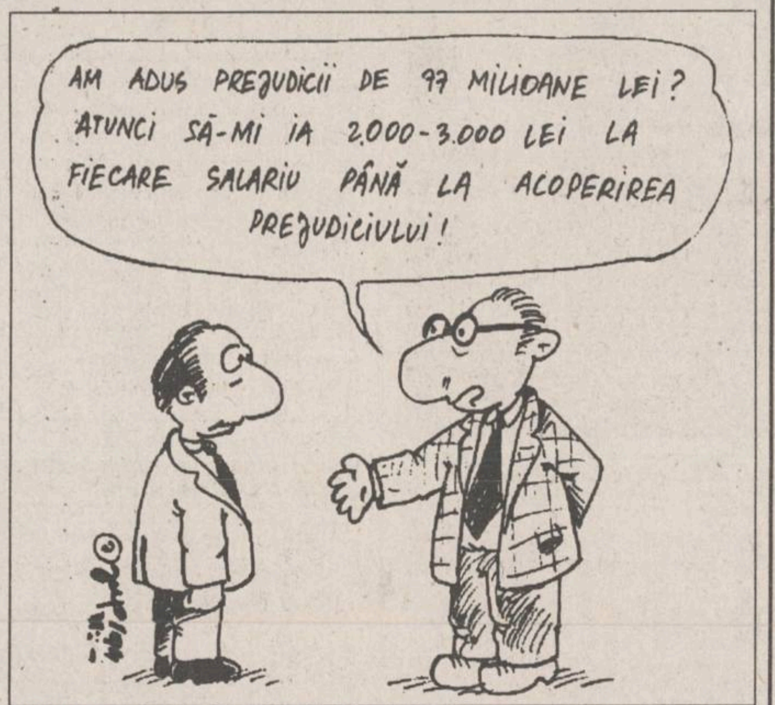

AM ADUS PREJUDICII DE 77 MILIOANE LEI? ATUNCI SĂ-MI IA 2.000-3.000 LEI LA FIECARE SALARIU PÂNĂ LA ACOPERIREA PREJUDICIULUI!

Procurorul financiar de pe lîngă Curtea de Conturi Iași a fost sesizat recent de către reprezentanții Curții de Conturi în legătură cu abaterile financiare constatate la S.C. "Retrom" S.A. Pașcani.

După cum reiese din actul de sesizare, la societatea "Retrom" din Pașcani au fost vîndute mijloace fixe, fără a fi respectată legislația privind licitațiile. Este vorba de vînzarea de mijloace fixe la prețuri reduse în mod nejustificat, ceea ce a adus societății prejudicii de 77 milioane lei. Conform actelor de control, răspunzătoare de această abatere se fac persoane din conducerea unității și președintele Comisiei de organizare a licitației respective. Totodată, datorită "coordonării slabe a activității de desfacere a producției, precum și altor interese", la data de 30 iunie 1994, societatea avea de încasat datorii de la diverși clienți, însumînd 20,4 milioane lei, cu dobînzi aferente de 4,2 milioane lei.

Precizăm că suma de 20,4 milioane lei era prescrisă, adică depășise termenul în care S.C. "Retrom" putea urmări achitarea sa de către clienți și ca urmare, nu mai putea fi recuperată de la aceștia.

În plus, controlul a evidențiat că, deși unitatea are o situație financiară slabă, producția (executată cu credite bancare) a fost livrată fără încasarea contravalorii la termenele stabilite.

Pe lîngă abaterile prezentate, din actele de control reiese că societatea a înregistrat nejustificat 119,4 milioane lei, cheltuieli financiare, la importul de termoelemente, de la o firmă din Ucraina, iar acordarea locațiilor de gestiune s-a efectuat în mod defectuos, în detrimentul S.C. "Retrom".

În legătură cu toate neregulile financiare depistate de controlorii Curții de Conturi, urmează ca procurorul financiar să stabilească răspunderile juridice. **(Mihaela BREZEANU)**

RENEL a început montarea contoarelor cu dublu cadran

■ în timpul zilei contoarul tarifează energia electrică la 49 lei/kwh, iar noaptea cu 20 lei/kwh

Recent, Filiala Rețele Electrice Iași, din cadrul RENEL, a demarat acțiunea de montare a contoarelor cu dublu cadran la consumatorii casnici. Deocamdată au fost instalate experimental astfel de aparate în 4 blocuri: două din Iași, unul din Tîrgu Frumos și unul din Pașcani. Echipamentele instalate în 250 de apartamente din cele 4 blocuri vor fi testate timp de o lună, pentru verificarea fiabilității lor. În același timp, se va face o comparație între consumurile de energie electrică, înregistrate pe cele două cadrane, în funcție de perioada de zi. Reamintim că după instalarea noului aparat de măsură cu două cadrane, energia electrică se va plăti la două tarife, în funcție de perioada din zi cînd este înregistrat consumul. Astfel, de luni pînă vineri, între orele 6,00 - 22,00 tariful este de 49 lei/kwh, iar între orele 22,00 - 6,00, de luni pînă vineri, și în zilele de sîmbătă și duminică, tariful este de 20 lei/kwh (adică jumătate din tariful normal de 40 lei/kwh).

În legătură cu posibilitățile de instalare a acestor echipamente la consumatorii casnici, **Ioan Ciutea, director general al F.R.E. Iași**, ne-a declarat: **"Pentru început, vom instala contoare cu dublu cadran la cei aproximativ 550 de consumatori la care se înregistrează lunar peste 6000 kw. Această etapă cred că va dura pînă la sfîrșitul anului"**.

Trebuie să menționăm că instalarea noilor contoare este rentabilă doar în cazul celor care consumă destul de multă energie electrică noaptea, cînd tariful este mic. Cei care consumă energie electrică preponderent ziua, este posibil ca după insalarea unui astfel de echipament să plătească mai mult decît în cazul folosirii unui contor clasic. **(Costel STROESCU)**

Reprezentanții Puterii nu au auzit de Avram Iancu

La sărbătorirea a 170 de ani de la nașterea lui Avram Iancu, care a avut loc duminică la Țebea, Președinția, Parlamentul și Guvernul nu și-au trimis nici un reprezentant. Au fost însă prezenți președintele PUNR, Gheorghe Funar și ministrul Agriculturii, Valeriu Tabără. Contactat de un reporter al Agenției Mediafax, **Gheorghe Funar** a declarat: **"Sînt convins că peste doi ani, în preajma alegerilor parlamentare și prezidențiale, va fi mare înghesuială la Țebea și se vor vedea mulți candidați pe metru pătrat. Absența acestor reprezentanți este un semn îngrijorător pentru românii din Transilvania. Este o mare gafă pe care au reușit să o facă colegii din PDSR la această măreață aniversare de la Țebea"**.

MONITORUL INTERN

Tot mai mulți profesori renunță la învățămînt

Dintre cele 24.700 de catedre vacante, care au fost scoase la concursul pentru titularizare în învățămînt, la nivelul întregii țări, au fost ocupate numai 9.482. Majoritatea catedrelor neocupate sînt în mediul rural. **"Tot mai mulți profesori renunță la învățămînt pentru că salariile sînt foarte mici"**, ne-a declarat **Gheorghe Isvoranu**, prim vicepreședinte al Federației Sindicatelor Libere din Învățămînt. **(Dan FODOR)**

Ministerul Transporturilor declară ilegală greva sindicatelor aeroportuare de astăzi

Conducerea Ministerului Transporturilor nu a fost anunțată oficial despre greva de luni, 19 septembrie, a Federației Sindicatelor Aeroportuare din România (FSAR), se arată într-un comunicat remis Agenției Mediafax de către Biroul de presă al Ministerului Transporturilor. Responsabilitatea declanșării ilegale a grevei generale și consecințele perturbării traficului aerian vor reveni, în exclusivitate, Federației Sindicatelor Aeroportuare, Ministerul Transporturilor rezervîndu-și dreptul de a acționa în conformitate cu legislația în vigoare, se arată în același comunicat. Precizăm că la data de 5 septembrie 1994, Ministerul Transporturilor și Federația Sindicatelor Aeroportuare au semnat un protocol care prevede amînarea grevei generale cu 45 de zile, respectiv pînă la 21 octombrie 1994. De asemenea, pentru rezolvarea cererilor sindicale (transformarea taxelor pentru serviciile aeroportuare în tarife, reactualizarea indicelui de indexare a salariului și deschiderea unor aeroporturi traficului internațional) a fost elaborat un proiect de hotărîre de Guvern, care urmează să fie prezentat spre aprobare Executivului, iar taxele pentru servicii au fost deja transformate în tarife. La acțiunea sindicală de mîine nu vor participa regiile aeroportuare Iași, Sibiu, Caransebeș, Craiova, Tulcea, au declarat Agenției MEDIAFAX surse din cadrul FSAR.

BRD și Bank Post se vor privatiza

În ședința de vineri, 16 septembrie a.c., membrii Guvernului au analizat posibilitatea ca cea de-a doua bancă comercială din România ce va fi privatizată în viitorul apropiat să fie Bank Post S.A., se arată în comunicatul primit de la biroul de presă al Guvernului. Privatizarea unor unități bancare românești se înscrie în prevederile **Memorandumului de politică economică al Guvernului României** încheiat cu Fondul Monetar Internațional. Recent, s-a anunțat că prima unitatea bancară românească ce va fi privatizată este Banca Română pentru Dezvoltare, fosta Bancă de Investiții din România; acțiunile acestei bănci urmează să fie vîndute contra bani și nu în schimbul certificatelor de proprietate. Referitor la această problemă, **Constantin Savin**, directorul adjunct al sucursalei ieșene a B.R.D., ne-a declarat: **"Deocamdată nu am primit informații concrete în legătură cu privatizarea băncii noastre. În prezent, lucrăm la reevaluarea capitalului social al băncii, conform Hotărîrii nr. 500 a Guvernului, urmînd ca, după finalizarea acestei acțiuni, să vedem sub ce formă va fi privatizată B.R.D."** Deocamdată, unitățile bancare sînt cele mai profitabile societăți din România, dar vînzarea acțiunilor acestora numai contra bani va reduce foarte mult posibilitățile de participare la privatizarea lor a unui număr mare de cetățeni. **(Alin TOCAN)**

Costul lucrărilor pentru un hectar cultivat cu grîu a ajuns la 250.000 lei

Pentru anul agricol 1994-1995, la nivelul județului Iași sînt prevăzute a fi însămînțate cu grîu 74.350 ha, iar cu orz 17.840 ha. În prezent, lucrările agricole pentru aceste culturi (arături, însămînțări, fertilizări etc.) se desfășoară cu mari dificultăți. Ritmul lent în efectuarea acestor lucrări se datorează, în primul rînd, lipsei de fonduri. Astfel, pentru executarea arăturilor de toamnă, dintr-un necesar de 8 miliarde lei, județului Iași i s-a alocat pînă acum suma de 1,3 miliarde lei. Suma acordată nu reprezintă decît 16% din necesarul de 8 miliarde lei, ceea ce înseamnă că nu vor putea fi acoperite decît costurile arăturilor pentru 15.000 ha. Pentru restul suprafețelor propuse a fi însămînțate cu grîu și orz, dintre care o parte au fost deja arate, se așteaptă alocarea unor fonduri suplimentare de către Guvern. De menționat este și faptul că, în această toamnă, costul total al lucrărilor pentru un hectar de grîu sau orz va ajunge la 250.000 lei. În aceste condiții, pe lîngă cei 8 miliarde lei, solicitați pentru efectuarea arăturilor de toamnă, va mai fi necesară suma de 15 miliarde lei pentru procurarea de îngrășăminte chimice, sămînță, erbicide etc. Un alt motiv care a condus la întîrzierea lucrărilor de toamnă îl reprezintă seceta prelungită din primăvara și vara acestui an. Lipsa precipitațiilor a condus la scăderea rezervei de apă din sol, la apariția crăpăturilor și la întărirea solului, în unele locuri căpătînd aspect de rocă dură. Datorită acestui fapt, arăturile sînt foarte greu de executat, fiind necesar un consum dublu de motorină. **(Sandu TACU)**

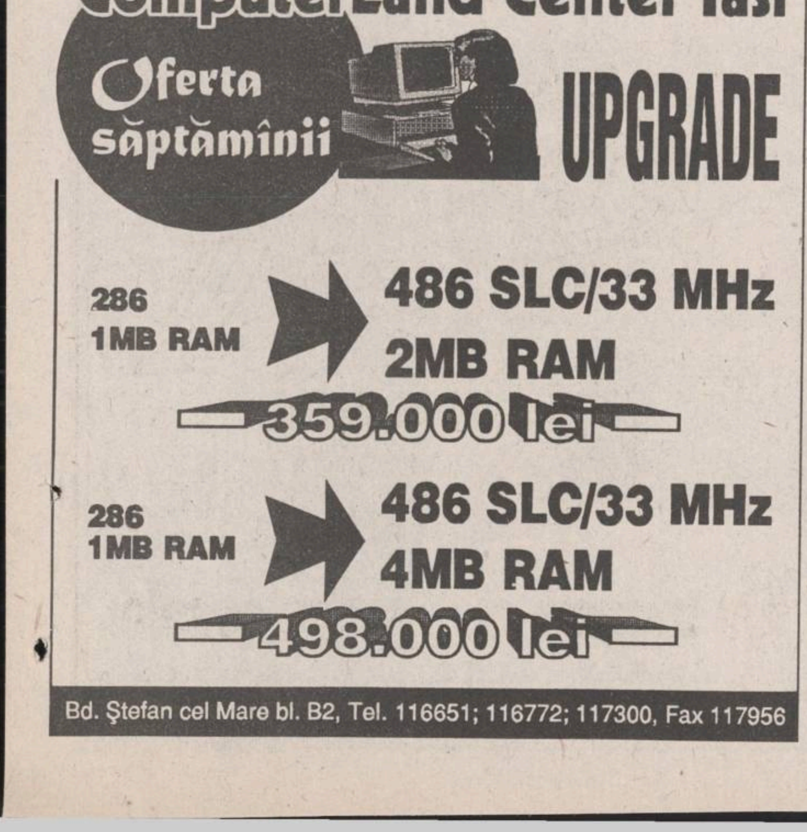

ComputerLand Center Iasi
Oferta săptămînii
UPGRADE
286 1MB RAM → 486 SLC/33 MHz 2MB RAM
359.000 lei
286 1MB RAM → 486 SLC/33 MHz 4MB RAM
498.000 lei
Bd. Ștefan cel Mare bl. B2, Tel. 116651; 116772; 117300, Fax 117956

OARI ACASĂ MĂ SIMT CA ÎN OCCIDENT !
ELVILA international
mobilier produs și comercializat de
Depozit:
str. Grăniceri nr. 3-9
(depozite COMAT
-în spatele Unității
de Grăniceri
Manta Roșie)
PROGRAM DEPOZIT:
zilnic 9.00-17.00
sîmbăta 9.00-13.00.
ELVIL®A international
vînzări în condiții avantajoase
Vizitați expoziția de mobilier ELVILA
de la etajul 1 al magazinului
SUPERCOPOU (tel.032/11.22.20).

UNIVERSITATEA "AL. I. CUZA" IAȘI
scoate la
LICITAȚIE
în scopul închirierii pe durata de 2 ani următoarele:
* *teren I 10 mp,*
situat la intrarea principală în Grădina Botanică Iași;
* *teren II 10 mp,*
situat la intrarea principală în Grădina Botanică Iași;
* *teren 18 mp,*
situat în B-dul Independenței nr. 16,
între clădirea Muzeului de Istorie Naturală și Lactobar.
Închirierea exclude activități de desfacere sub orice formă a băuturilor alcoolice, cît și defășurarea de activități care ar perturba buna desfășurare a procesului de învățămînt conform H.G. 128/30.03.1994.
Relații privind condițiile de participare se dau zilnic la Biroul Social Administrativ, B-dul Copou nr. 18 Iași. Informații privind amplasamentul de la Grădina Botanică se pot primi la sediul din str. Dumbrava Roșie nr. 9 Iași. Cererile de participare se primesc pînă la data de 4.10.1994, ora 10,oo.
Licitația va avea loc la data de 6.10.1994, ora 11,oo.

Vreți să pătrundeți în adevărata lume a enigmisticii? Atunci...
CUMPARATI
STAZ
MONITORUL
REBUS
INTEGRAME
NU RATAȚI
MONITORUL REBUS
ÎNTR-O NOUĂ PREZENTARE !!!
REBUS Monitorul
INTEGRAME

MONITORUL INTERNAȚIONAL

Revoltă neonazistă în Jena

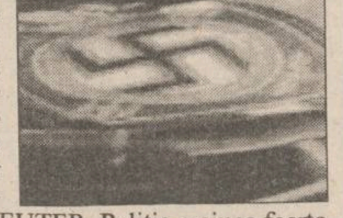

Un grup de aproximativ 100 de neonaziști a demonstrat vineri pe străzile orașului Jena din estul Germaniei, strigînd **"Sieg Heil"** și **"Germania pentru germani"**, după care au devastat un bar frecventat de studenți, informează REUTER. Poliția a ajuns foarte repede la locul faptelor, operînd arestări în rîndul neo-naziștilor, printre care se aflau și **"skinheads"**. Sîmbătă se aflau în custodia poliției trei dintre turbulenți, alți 10 fiind eliberați după verificarea documentelor de identitate. Asupra a doi dintre suspecți au fost găsite materiale de propagandă ale extremei drepte. De asemenea, în orașul Erlangen din Bavaria a avut loc un miting al Partidului Național Democratic de extremă dreapta, la care a participat liderul acestei formațiuni, Günter Deckert, recent condamnat pentru incitare la ură rasială. Cei 30 de simpatizanți care au participat la miting au primit replica a 300 de stîngiști, care au protestat împotriva suporterilor lui Deckert. Poliția a arestat doi dintre protestatari, "deoarece aveau asupra lor ouă".

Dezertorilor irakieni ai Războiului din Golf li se taie urechile

Autoritățile din Irak au tăiat urechile a 780 de dezertori, "pentru a da un exemplu", afirmă surse ale unor formațiuni irakiene din Iran. Mai multe victime ale mutilării au decedat din cauza hemoragiei, iar 4 medici au fost arestați pentru că au refuzat să aplice pedeapsa respectivă, se afirmă într-un comunicat al Adunării Supreme a Revoluției din Irak, în care se precizează identitatea a trei dintre medicii respectivi. Presa de la Bagdad a publicat informații despre aceste pedepse, care au fost instituite la 27 august, se mai arată în comunicat.

Un martor-cheie în "Procesul Gulagului" din Bulgaria moare în condiții misterioase

Nadia Dunkin, martor cheie în procesul intentat responsabililor fostelor lagăre comuniste "de muncă", a fost găsită moartă în apartamentul său din Sofia, a anunțat vineri poliția bulgară. Purtătorul de cuvînt al poliției a evitat că pronunțe cuvîntul "crimă", dar a precizat că trupul neînsuflețit prezintă urme de violență. Actrița Nadia Dunkin a fost deținută într-un lagăr de tip **"Gulag"** în perioada 1959-1962, fiind condamnată pentru atitudinea sa anti-comunistă. În această calitate, ea urma să apară ca martor-cheie în procesul celor trei gardieni din lagărul de la Loveci, acuzați de uciderea a 14 prizonieri politici. Dunkin afirmase că a fost martor ocular la două dintre aceste asasinate și că poate prezenta Curții și o serie de alte cazuri de tratamente crude. În rechizitoriul prezentat în instanță se arăta că din cei 1501 de prizonieri ai lagărului, 147 au fost torturați pînă la moarte. Procurorul a cerut pedeapsa cu moartea pentru cei trei inculpați, precizează REUTER.

Înaintea eventualei invazii în Haiti, președintele Bill Clinton a consultat Psalmii

Președintele american, Bill Clinton, a consultat **Cartea Psalmilor** din **Biblie** înainte de a lua hotărîrea de a trimite trupe în Haiti, găsind totodată sprijin în cuvintele regelui David, precizează revista **"US News and World Report"**, citată de REUTER. În articol se mai arată că președintele Clinton a găsit **"o justificare puternică"** pentru acțiunea întreprinsă împotriva haitienilor, în special în cuvintele **Psalmului 72**, care cere unui conducător drept să-i ajute pe cei nevoiași și **"să sfîșie în bucăți opresorul"**. Casa Albă nu a făcut nici un comentariu după publicarea acestui articol, deși se crede că o asemenea acțiune este menită să îi îmbunătățească credibilitatea internațională.

Trecerea navelor românești prin Bosfor este din ce în ce mai dificilă

■ greutățile vin din partea autorităților portuare turcești, care au devenit reticente după ce un petrolier românesc a explodat, în 1979, la trecerea prin Strîmtoarea Bosfor

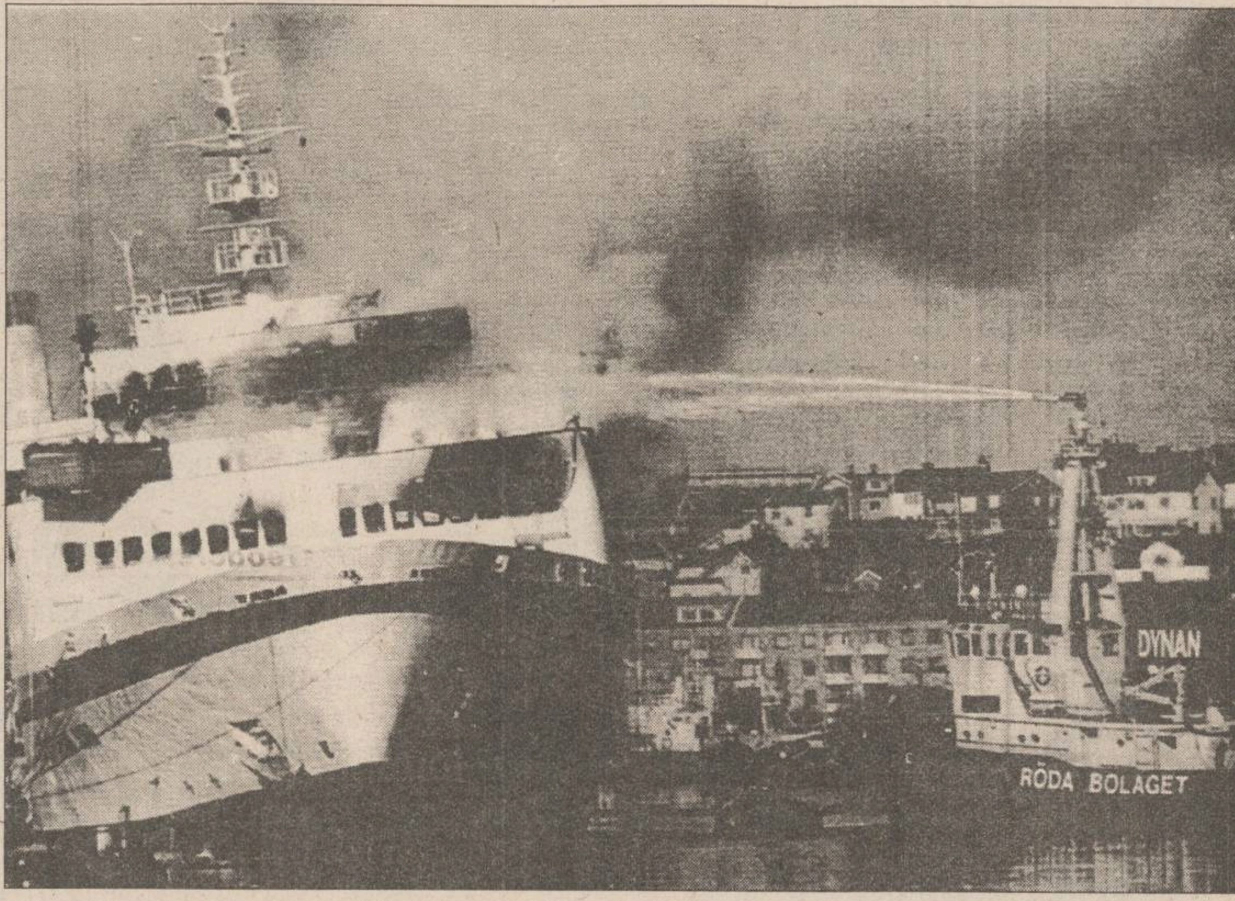

"Nu cerem decît să ne exercităm dreptul de liberă trecere, garantat prin Convenția de la Montreux", i-a declarat corespondentului britanic al **"The Independent on Sunday"** căpitanul petrolierului românesc **"Biruința"**. Autoritățile turcești păreau să vadă însă problema în mod diferit. Turcii insistau ca petrolierul, ancorat la intrarea în Bosfor, să nu treacă singur prin strîmtoare, ci ajutat de un remorcher turcesc. Căpitanul Stoica Giurgiu, care spunea că a trecut de peste o sută de ori prin Bosfor, insista în a susține că totul ar fi normal privind trecerea petrolierului și că nu ar avea cum să justifice costul remorcării. În cele din urmă, căpitanul român a avut cîștig de cauză. Petrolierul **"Biruința"** a fost întîrziat astfel 12 ore, și aceasta contează pentru un vas a cărui închiriere costă 15.000 dolari/zi.

Autoritățile turcești subliniază că nu vor să aibă accidente. Cînd s-a semnat Convenția de la Montreux, în 1936, ea avea în vedere mai ales dreptul de trecere a navelor militare prin strîmtori. Nu se anticipa trecerea actualelor super-petroliere. Anul trecut, traficul a fost de circa 136 de vase pe zi și în ultimii ani au avut loc mereu accidente. Vasele se izbesc uneori de mal dărîmînd cîte o vilă de pe coastă și atît de multe se lovesc de cornișa de la cotul Akinti Burnu, încît autoritățile nici nu se mai străduiesc s-o repare.

Istanbulul a scăpat ca prin minune de un dezastru, în luna martie, cînd un petrolier a suferit o coliziune la intrarea dinspre Marea Neagră a Bosforului, iar cînd, în 1979, a eșuat și a explodat petrolierul românesc **"Independența"**, mii de ferestre s-au spart în oraș și ziua s-a transformat în noapte, din cauza fumului gros. În această lumină, temerile autoritățile turcești par a fi îndreptățite.

În Iran vor fi promulgate noi restricții privind vestimentația femeilor și morala islamică

■ aceste măsuri reprezintă o reacție împotriva "infiltrării culturii corupte a Occidentului"

Ministrul iranian de Interne, Mohammad Becharati, a anunțat că vor fi introduse măsuri severe în **"lupta contra femeilor îmbrăcate necorespunzător"** și împotriva **"altor semne de corupție socială"**, cum ar fi prezența tinerilor în fața școlilor rezervate fetelor și a unor femei care călătoresc pe scaunul din spatele motocicliștilor, relatează agenția France Presse. În cadrul unei întîlniri cu reprezentanții poliției de moravuri, ministrul iranian a dat ordin acestor forțe de ordine **"să reacționeze contra acestor fenomene care reflectă infiltrarea culturii corupte a Occidentului"**. El a menționat expres necesitatea unei **"lupte severe contra femeilor îmbrăcate în mod neadecvat"**, lăsînd să se înțeleagă că vor fi adoptate măsuri represive, în cadrul unei noi campanii a autorităților islamice.

Forțele de ordine iraniene au întreprins constant, după revoluția islamică din 1979, controale stricte asupra modului în care se îmbracă femeile din această țară, obligate să poarte **chadorul** - o pînză lungă ce le acoperă din cap pînă în picioare - sau un pardesiu pînă în pămînt și un fular de sub care să nu li se vadă părul. După marile razii din vara anului trecut, cînd sute de fete și femei au fost arestate pentru ținută necorespunzătoare canoanelor islamice, ceea ce a dus la grave nemulțumiri ale populației, s-a constatat o oarecare atenuare a rigorilor cerute de autoritățile religioase în privința îmbrăcămintei persoanelor de sex feminin. În schimb, activitățile poliției iraniene s-au intensificat în ultimele luni contra grupurilor de tineri îmbrăcați după moda occidentală, în special în cartierele bogate ale Teheranului și ale altor orașe.

Ministrul de Interne iranian a încercat să dea o explicație politică necesității ca femeile să poarte cu strictețe îmbrăcămintea islamică, afirmînd că refuzul de a purta **chadorul** reprezintă **"un complot al opresiunii occidentale, care urmărește să acrediteze ideea că această haină neagră ar fi un simbol al mizeriei."**

Oficialitatea iraniană a mai cerut măsuri drastice contra cerșetorilor, al căror număr a crescut vizibil în ultima perioadă, din cauza dificultăților economice mari ale Iranului.

În fotografie, mii de iranieni jelindu-l pe Ayatolahul Khomeini, cel care a înălțat religia islamică la rang de lege.

Pentru unii din Secretariatul General al Guvernului

Privatizarea este sinonimă cu o boală venerică

■ aceasta este părerea lui Răzvan Theodorescu

"Sînt unele persoane care, atunci cînd aud de piață liberă, de antreprize private, parcă aud de boli venerice", a declarat în exclusivitate Agenției Mediafax **Răzvan Theodorescu**, președintele Comisiei Naționale a Monumentelor, Ansamblurilor și Siturilor Istorice (CNMASI). Domnia sa a continuat adăugînd că, în materie de monumente istorice, restaurarea se face în alte condiții, nemaifiind apanajul exclusiv al întreprinderilor de stat. Theodorescu a deplîns faptul că, în discuțiile purtate la Guvern în vederea corectării Ordonanței 68, anumite persoane din cadrul Secretariatului General al Guvernului, care **"se simt cu musca pe căciulă și nu vor să cedeze"**, au obiectat în legătură cu existența unor firme particulare, deținute de salariații Direcției Monumentelor, Ansamblurilor și Siturilor Istorice (DMASI). **"Convingerea mea este că avem de-a face cu niște interese personale, pe care, pînă la un moment dat, le poți ghici"**, a conchis Răzvan Theodorescu. În absența unei legi a patrimoniului, Ordonanța 68/26 august 1994 are puternice repercusiuni asupra protecției monumentelor istorice, paralizînd activitatea CNMASI și a direcției sale operative, DMASI. În condițiile acestui blocaj, se va acționa în consecință, prin avertizarea forurilor competente asupra consecințelor nefaste pentru patrimoniului național, a declarat Răzvan Theodorescu. **"Nu îmi voi da demisia decît atunci cînd voi vedea că ultimul cartuș va fi tras. Parlamentul este ultima instanță și am de gînd să cer sprijinul președintelui Iliescu. Dacă nici atunci nu se va face nimic, comisia va fi silită să demisioneze"**, a mai comunicat domnia sa unui reporter Mediafax. Totuși, președintele CNMASI s-a arătat optimist pe termen lung, afirmînd că are asigurări în acest sens, potrivit cărora Parlamentul va repara gafa Guvernului.

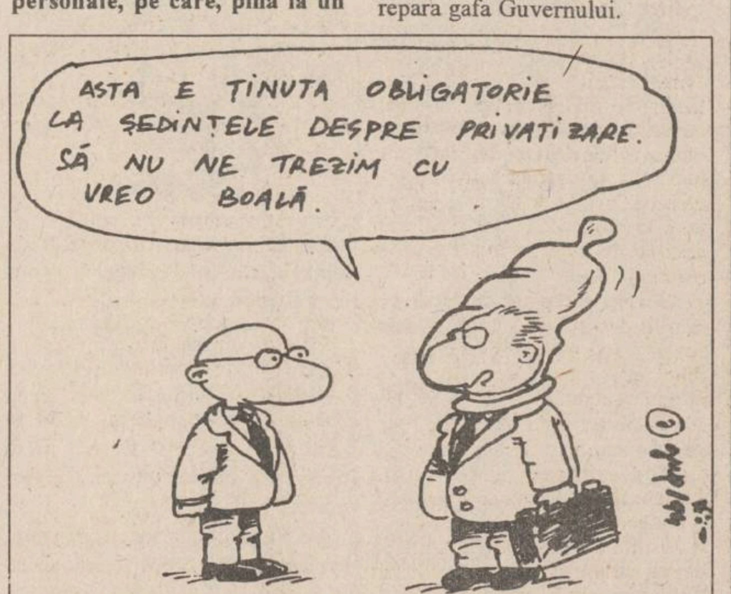

ASTA E ȚINUTA OBLIGATORIE LA ȘEDINȚELE DESPRE PRIVATIZARE. SĂ NU NE TREZIM CU VREO BOALĂ.

În Franța a fost descoperită o fabrică ilegală de bombe

Poliția franceză a arestat șase persoane în cursul unei operațiuni îndreptate împotriva organizației separatiste basce ETA, ocazie cu care a fost descoperită și o fabrică de bombe, au afirmat vineri surse ale securității spaniole citate de REUTER. Operațiunea s-a desfășurat în localitatea Mougerre din sud-vestul Franței, iar captura constă în 230 kg de material explozibil, pistoale, puști automate și muniție aferentă. Ministrul spaniol de Interne, Juan Alberto Belloch, descria această captură drept "cea mai importantă victorie împotriva separatiștilor basci" de la arestarea a trei comandanți militari ai ETA în mai 1992. Ultima arestare confirmată de poliția franceză este aceea a lui Sabino Zubillaga, despre care securitatea spaniolă afirmă că este "eminența cenușie" a ETA în probleme de logistică.

Președintele Iliescu acoperă transformarea foștilor lideri P.C.R. în noii miliardari

■ aceasta este concluzia deputatului P.N.Ț.C.D. de Iași Vasile Lupu

"Președintele Ion Iliescu s-a îmbrăcat în hainele lupului moralist și a venit să dea indicații Parlamentului", a afirmat deputatul P.N.Ț.C.D., **Vasile Lupu**, în deschiderea conferinței de presă de ieri a parlamentarilor C.D.R. **"Dl. președinte a vorbit despre problema corupției în termeni foarte vagi și eu îl consider primul vinovat"**, a continuat domnia sa, explicîndu-și afirmația prin faptul că dl. Iliescu a acoperit transformarea foștilor nomenclaturiști în noii miliardari. În ceea ce privește problema unității C.D.R., dl. deputat a declarat că P.N.Ț.C.D. întîmpină cu bucurie consolidarea în teritoriu a P.L. '93, dar consideră că atitudinea acestuia nu a fost cea așteptată în problema listelor separate pentru alegerile locale. **(Adrian GROM)**

La porțile Orientului, un ziar în stil occidental

COTIDIANUL
Poziția 1003 în catalogul presei
Abonamentele se pot contracta
la orice oficiu poștal din țară

COPIATORUL ANULUI
Cel mai IEFTIN și EFICIENT
COPIATOR A3-A3
mita DC - 1555
* Mod FOTO
* 15 copii / minut
* 99 copii presetabil
* Reducere/Mărire de la 48% la 205%
5.400.000 lei
COPIATOR DE BIROU CU ECRAN MOBIL
* 4 copii / minut, de la formate A5R la A4
* Reglaj manual și automat al contrastului
mita CC - 30
2.270.000 lei
mita
INTERELECTRIC S.A.
Str. ELENA DOAMNA Nr.24
Tel. (032) 112004 , 112366
Fax (032) 112366 , 112447

Capital
Mă abonez și cîștig !

PREMIUL 1
Un autoturism
OPEL CORSA
Swing
PREMIUL 2
O PROPRIETATE DE VACANȚĂ
pentru o săptămînă, veșnic,
în Spania, Insulele Canare
PREMIUL 3
Un calculator portabil
Z-NOTE (procesor
I-486 SL/25 Mhz)
PREMIUL 4
O excursie în Grecia,
pentru 2 persoane
etc ...
Abonîndu-vă pentru anul 1995 la revista
Capital
puteți participa la tragerea la sorți care va desemna fericiții cîștigători ai celor 163 de premii oferite.
Abonamentele se pot face la parterul magazinului
Materna
(între 8.00-20.00),
la sediul
Monitorul
din strada Smîrdan 5
(etaj III, camera 9, orele 10.00-17.00)
precum și la parterul magazinului
Moldova,
unde vor fi expuse toate aceste fantastice premii.

CAFEAUA DE DIMINEAȚĂ

Al.O. Teodoreanu, zis Păstorel, răsfățatul familiei (III)

Aurel LEON

Pe cînd ostentativ plimba o salopetă albăstruie pedalînd pe anumite străzi bucureștene nu tocmai potrivite pentru o rablă de bicicletă, era Teodoreanu Alexandru “om cărunt, cu obraz puțin smead și mult uscat, în care doar semeția nasului ni-l amintea pe Al.O. Teodoreanu". Semăna cu Yves Montand.

Pe cînd se transformase într-un fel de mentor spiritual al restaurantului “Continental” din București și în paralel prezentator cu arome oenologice la televiziune, purta încă smoching și mai păstra ceva din aerul degajat și aroganța omului de lume caracteristică lui Al. O. Teodoreanu, căpitan de artilerie în rezervă și spadasin al condeiului.

Răzbăteau pe alocuri sclipiri din cel ce fusese cîndva, ca de pildă acea improvizată scuză la o defecțiune tehnică de transmisie TV a unui concurs oenologic:

Numa vinul ne mai mînă
Către cele veșnice,
Iar filmarea se amînă
Din motive tehnice.
Pe cînd...

Al.O. Teodoreanu a fost înainte de toate ceea ce obișnuim a numi “un caracter”. Partea slabă a firii lui i-a venit se pare din Osvald, adică aplecarea spre boemie, dar o boemie de senior. N-a fost “fiu de bani gata”, ci doar un ins pe care nu l-a preocupat niciodată problema zilei de mîine - fiind în această direcție total opus lui Ionel. I-a plăcut să nu facă niciodată nimic la modul aparent serios, nici chiar literatură. A scris mai mult distrîndu-se decît prin travaliu migălit și îndelungat, adică prin trudă scriitoricească făcătoare de bătături la degete. Nimeni n-ar putea spune cînd scria. Șlefuia totul mintal, probabil un proces artistic intrat în reflex și pe negîndite, cînd sosea momentul scria dintr-o întinsoare, spontan, așa cum sare scînteia din cremenea lovită de amnar.

Întreaga lui literatură are un caracter polemic tocmai fiindcă Păstorel trăia și crea în urbe, nu izolat prin vreo cabană. Mulți ani el a însemnat sarea și piperul Iașului altfel somnolent, fie că-i vitriola pe Nicolae Iorga, pe Victor Iamandi și pe mulții săi amici:

În aceste vremi cumplite,
În ăst veac de bani flămînd,
Iorga scrie cărți cinstite:
nu se vînd!

Lui Victor Iamandi:
Degeaba te fandezi mata
Cu versuri slabe de picioare,
Nu pot cu spada riposta
Cînd mă ataci cu-o scobitoare!
Lui Costică Pillat:
Măi Costică, măi Costică,
Vinu-i bun, ocaua-i mică
Și-amîndoi ne-am îmbătat,
Eu pi muche, tu pi-lat.

Iar cînd nu mai avea adversari, îl zgîndărea pe G. Topîrceanu, abia așteptînd ca acesta să se angajeze în dispută.

Amicului G. Topîrceanu, care a dus la perfecție în limba română rimele antepenultime:

Topîrceanu scrie-ncet,
Dar este (fără ezitare)
Anti-penultimul poet
Din România Mare.

La rîndul său, nici Topîrceanu nu-l ierta cînd îl prindea la înghesuială. O asemenea situație a fost în martie 1931. Cazul merită povestit:

Romanciera franceză Colette, vizitîndu-ne țara, își anunță sosirea la Iași. Dan Bădărău pleacă la București s-o însoțească spre Moldova. Al. O. Teodoreanu și Otilia Cazimir scriu articole ocazionale în limba lui Molière. Topîrceanu aștepta amuzat.

Tocmai cînd trenul intra în Moldova, un viscol, dezlănțuit pe neașteptate, paralizează circulația și Colette e nevoită să facă drumul îndărăt. Cum putea Topîrceanu scăpa un asemenea prilej fără a-i tachina pe organizatori?

Zăpadă, viscole și ploi...
Mă uit tîmpit la calendar.
Nu și-o fi pus în minte iar
Colette să vină pe la noi?
Venirea ei, cînd n-a venit,
Căci își vîrîse coada dracul,
A fost un vis, un vis trăit,
Din care Păstorel, săracul,
Nici pînă azi nu s-a trezit.

Lui Dan Bădărău, însoțitorul Colettei:

De ce-a fugit din tren Colette
Cînd o-nsoțeai cu-atîta zel?
Nu i-ai citit cumva gazeta
Cu-articolul lui Păstorel?
Iar lui Păstorel:
Cum ai putut cu mintea calmă
Să nu-ți dai seama de pericol,
Întîi s-o fi avut în palmă,
Și-apoi să-i fi făcut articol!

Colette i-a declarat lui Dan Bădărău că-i place mult limba română.

Vezi? Tu-i dădeai pe franțuzește,
Ea prefera limba română...
S-o fi pisat pe românește,
Nu mai pleca o săptămînă!

Cînd joacă pocher sau pichet,
De cîte ori îi vine-o damă,
Și-aduce aminte de Colette
Și-njură viscolul de mamă!

Cu-al lui alean fără pereche
Oftează Păstorel și bea...
Și-un lăutar de modă veche
Îi cîntă-ntr-una la ureche:
«S-a dus, să nu mai vorbim de ea!»

Al. O. Teodoreanu și pictorul Th. Pallady

Tristețea aceasta era numai la Iași, pentru că la Paris lucrurile stăteau puțin altfel. De pildă, ziarul “L'Intransigent”, din 27 martie 1931, publică un interviu în care romanciera declară:

“Am avut unele piedici de învins pînă să ajung la Iași.

- Piedici diplomatice? întreabă curios reporterul.

- Nu, viscolul. Se abătuse o furie albă orizontală asupra trenului meu, gata să-l răstoarne. Dar publicul plin de tinerețe și de căldură, din Iași - oraș universitar - a recompensat toate aceste greutăți. În ziua sosirii mele au imprimat ziarele lor în franțuzește. Ce ziceți? Nu-i o idee fermecătoare? Conferința mea a fost acolo mai frumoasă ca oriunde. Tinerețea Iașului a dovedit o exaltare și un entuziasm de nedescris, deși n-am reușit să ajung pînă la ea”.

Mi se pare că lui Homer îi este atribuită afirmația: “Întrucît crede sincer în ceea ce spune, poetul nu poate fi mincinos”.

E firesc ca cele mai savuroase duelări să le fi purtat cu amicul G. Topîrceanu, cu care se potrivea în multe privințe, fiecare avînd țintele sale preferate. Topîrceanu pe Bogdan-Duică, Păstorel pe N. Iorga, Victor Iamandi și Giorgio Pascu. Întrucît aceste scîntei s-au pierdut în praful anilor, nefiind incluse în nici un volum, să reproducem un asemenea match, din 1930:

Prin urmare mă provoci
La duel cu pene?
Vrei cu mine să te joci?
Bine, Topîrcene!
Nu ți-am căutat pricină
Asta știi prea bine.
Deci, cînd nu am nici o vină,
Ce te legi de mine?
Ce te ții de mine pas cu
Pas, de alaltă seară?
Au voiești să-mi faci ocară
Ca lui Giorgio Pascu?
M-ai găsit la doamna Șvarț
Sau la altă puică?
Te-am făcut la table marț?
M-am legat de Duică?
Te întreb: de ce să-ți placă
Să mă pui la scrimă?
Te-am luat eu în tărbacă?
Ți-am furat vreo rimă?
Statu-ți-am în cale ție?
Fostu-ți-am povară?
M-ai văzut în fapt de seară,
Tu, pe Sărărie?
Poate nu-ți tihnește somnul...
Nu mai poți dormi?
Te-ai făcut amic cu domnul
Victor Iamandi?

Al.O. Teodoreanu va rămîne în amintirea Iașului un personaj desprins parcă dintr-o operetă vieneză: veșnică ținută de seară în alb-negru, totdeauna pus la punct. Un profil agresiv de Cyrano, mers cocoșesc, dîrzenie de vechi combatant. Un cavaler “sans peur ni reproche” rămas parcă din alt veac.

Iar sub această armură, ascuns cu multă grijă un liric claustrat, probabil din excesivă luciditate și o oarecare pudicitate. Deși neîntrecut meșter al limbii, deși doldora de talent, Al.O. Teodoreanu s-a risipit în general în compoziții mai mult ocazionale, realizate stante-pede și nu cu efort prelungit. A fost un răsfățat al ursitoarelor dar care și-a cheltuit galbenii cu inima largă. Multe păstorisme au trecut pe alte nume, după cum multe ale altora circulă drept păstorisme. E soarta literaturii cu circulație orală.

Dacă ar fi fost întrebat, după moda de acum, cine ești dumneata, Al.O Teodoreanu?, sînt sigur că ar fi răspuns ceva apropiat următorului pasaj din prologul scris de el în 1930 pentru piesa lui Fr. Langer, “Periferie”, jucată la Naționalul ieșean:

Eu nu cunosc ambițiuni de scrib,
Și m-am suit pe scenă, să se știe
Nu să mă - ca să zic așa - exhib
Ci dintr-un simț adînc de datorie.
Nu am nimic cu teatrul și actorii
(Măcar că văd destule piese proaste)
Dar măgulit și eu ca autorii
Ce nu cunosc mizeriile noastre
În viața crudă de periferie
Ce pîlpîie umil în întuneric
Au pus un pic de vis și poezie
În sufletul meu mic, de periferic,
Mi-am zis mișcat că la așa onoare
Din partea unui mare domn poet
E fără îndoială de rigoare
Ca vizita s-o-ntorc. Și-ncet, încet,
Venii aici. De nu vă pare bine,
Vă rog nu mă luați peste picior.
Mă simt ridicol. Zău că mi-i rușine
Să-mi spună-n cartier că-s autor
Cînd sînt ce sînt: un vagabond simpatic
Ce-mi sorb paharul seara fără grabă.
De ce să zică toți că sînt dramatic
Cînd vreau să fiu atît: un om de treabă? ■

P.S. Păstorel purta o singură bijuterie: un inel cu inscripția: “În viață ce vreau, în artă ce pot”. A fost îngropat cu el.

UNGHIUL DE TRAGERE

Teroristul Carlos

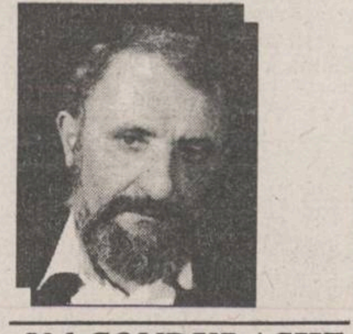

Val CONDURACHE

Capturarea teroristului Carlos a provocat omenirii o ușurare pentru care nu găsesc nici un termen de comparație. Agențiile de presă, poliția franceză, guvernele lumii s-au grăbit să salute înlăturarea unui “flagel” care părea să amenințe lumea sfîrșitului de veac XX mai ceva decît HIV. Nimeni nu cunoaște numărul atentatelor puse la cale de Carlos și nu are evidența victimelor lui. Nici o contabilitate din lume nu va ști să-l descarce de “gestiunea” crimelor sale mai înainte de a-l trimite pe lumea cealaltă, la judecata din urmă. Se spune că el era ucigașul care îți dădea pașaport pentru o lume mai bună cu trei gloanțe în frunte. El ar fi autorul unor crime izolate, dar și al unor atentate în care au murit zeci de oameni.

Carlos e descendentul unei familii destul de înstărite. A aderat la “stînga” sud-americană dintr-un instinct sinucigaș, care a condus pe mulți studenți ai Sud Americii la revolte spontane ori la gherile anarhice. Anchetatorii lui Carlos vorbesc despre el în cuvinte măgulitoare: teroristul are o conversație deosebit de plăcută și o cultură întinsă. Se plimbă cu dezinvoltură prin muzică, literatură și istorie. E un tip jovial, îi plac femeile, băutura bună, e un viveur în adevăratul înțeles al cuvîntului. Cea mai mare parte a timpului trîndăvește în hoteluri de lux.

Legăturile lui Carlos cu terorismul comandat din fosta Europă de Est nu mai pot fi negate. Arhivele STASI, primele scoase la lumină, dovedesc implicarea serviciilor secrete comuniste în terorismul internațional. Legăturile lui cu serviciile secrete din Ungaria și din România vor ieși, mai devreme sau mai tîrziu, la iveală. Franța a fost și ea implicată, în cercuri mai mult sau mai puțin oficiale, în afaceri în care concursul lui Carlos a fost necesar.

În declarațiile pe care le face acum, din închisoarea “La Santé”, Carlos se arată nedumerit de tratamentul la care este supus și vă dau cuvîntul meu, îl cred pe cuvînt. El se mai jură că nu va dezvălui nici un nume care ar putea compromite politica lumii de azi. În cartierul în care am copilărit a existat un “terorist”. Pe cînd eram copii, jucasem tot felul de jocuri împreună. Pe la 15-16 ani, vecinul meu a luat parte la un viol colectiv. A fost internat într-un fel de școală de reeducare pentru minori, unde a învățat cum poți să te transformi, din delincvent minor, în bandit. Cam așa cred că a arătat și biografia lui Carlos, care a fost, probabil, la început, un spirit anarhic, un revoltat politic. În Sudan, unde a fost capturat, se adăpostise pentru o operație estetică. Se îngrășase teribil, și urma să i se extragă țesutul adipos printr-un sistem de aspirație. Carlos s-a aventurat într-o lume mai cinică decît el. A intrat în crima organizată din spirit juvenil și a rămas în ea prin constrîngere. Îi plăceau femeile, îi plăcea băutura, iar crima, comandată de guverne pe care nu le vom cunoaște niciodată, îi asigura standing-ul la care visase.

Nu m-a mirat cînd am citit în teroristul Carolos, un ins oarecare, puțin decrepit, obosit de huzur și de crimă. Nu cred că marele vînător, care a devenit un vînat oarecare, a împușcat cu mîna lui, cu trei gloanțe în frunte, nu știu cîte victime. În jurul lui Carlos s-au țesut tot felul de legende. În spatele lor stau servicii secrete, guverne cu oameni importanți, bine crescuți. Carlos e un biet bătăuș modern, care pentru un pumn de parale și din simpatie pentru tine îl ia la bătaie noaptea pe agresorul prietenei tale din adolescență, iar dacă-i dai mai mulți bani, îl trimite și pe lumea cealaltă.

Vreau să fiu bine înțeles. Nu-l apăr pe Carlos. El își va urma soarta după o logică a lumii în care trăim. Îi înțeleg însă mirarea și îl acuz c-a fost naiv: nici lui, probabil, nu-i vine să creadă că nu-i poate aduce în aceeași celulă în care stă pe cei care l-au plătit pentru crimă.

Nici măcar capturarea lui Carlos n-a fost o mare ispravă. Ea a fost de multe ori posibilă, dar s-a amînat pînă în momentul în care s-a constatat că teroristul nu mai este necesar. A fost prins atunci cînd nu mai slujea la nimic. Adio, arme! ■

BOMBA DE CAUCIUC

Am promis că astăzi oferim explicațiuni suplimentare cetitorilor bombei de cauciuc în legătură cu domnul **Grigoriu Ioan**, zis și **Grigoriu-Protocol**, șeful serviciului **“Revizie Fiscală și Contestații”** din cadrul Direcției financiare ieșene, omul care, pe față, a dirijat cel mai dușmănos control fiscal din istoria modernă a României, tocmai împotriva ziarului **Monitorul.** În cele trei luni, cît a durat controlul, steteam noi pe pături ce și ne gîndeam chiar așa: Cum, dom'le, chiar **Monitorul** este cel mai mare evazionist din Iași, care pîcîlește statul românesc, neplătind impozitele cuvenite? Adică toate fabricile cu capital de stat din județul Iași sînt în perfectă regulă, firmele de import-export, cu rulaje de miliarde de lei pe lună sînt okei, controlate deja de echipa lui Grigoriu întocmai și la timp? Oare s-a justificat imobilizarea echipei lui Grigoriu, un sfert de an, pentru a purica redacția unui ziar local, ca apoi să întocmească un **“act de control”** bizar și în aceeași măsură hazliu, prin conținut și rea-voință deopotrivă? Oare s-au justificat salariile acelor domni, plătite de la bugetul de stat, deci și din impozitele plătite corect de **Monitorul**, care timp de trei luni au foit chitanțe și balanțe contabile, bombănind tot timpul că nu găseau nici o neregulă în afara unor mici sume uitate pe drum, din cauza modificării legislației (care, în doi ani, înseamnă cîteva sute de mii de lei), fiind nevoiți, în cele din urmă, să inventeze nereguli financiare, caraghioase prin formulare și conținut, atacabile în orice instanță (nu la serviciul **“Contestații”** de la Direcția Financiară ieșeană, unde șef este același Grigoriu de la serviciul **“Revizie Fiscală”**, o absurditate pe care am semnalat-o sîmbătă - e ca și cum unul îți dă în cap cu ciomagul și legea te obligă să te duci tot la ăla ca să te oblojească și să îți elibereze certificat medico-legal)?

Noi, de aicea, de pe păturicea din Dumbrava Minunată de Mihai Sadoveanu, zicem că nu s-a justificat ca un întreg serviciu de control fiscal (considerat de elită) să fie imobilizat, un sfert de an, la un ziar cu o cifră de afaceri lunară de cîteva zeci de milioane de lei, unde s-a văzut că nu există nici o neregulă financiară, cînd există multe firme în județ, cu cifre de afaceri lunare de miliarde de lei, firme la care **“Acțiunea Grigoriu”** și-ar fi putut atinge scopul. Dar, se pare, **“Acțiunea Grigoriu”** asupra **Monitorului** a avut alt scop, acela de a intimida conducerea ziarului, eventual de a găsi “nereguli” care să ducă la plata unor “impozite restante” și penalizări uriașe, pentru a falimenta ziarul. Socoteala lui dumnealui Grigoriu și a celor care l-au stîrnit împotriva ziarului care adăpostește bomba noastră de cauciuc a fost simplă: ***le facem controlul, le găsim “nereguli”, le calculăm impozite și penalități și-i ducem la faliment. Dacă fac contestație împotriva noastră, nu au nici o șansă, pentru că vin tot la noi, le respingem contestația și le oprim banii automat din contul lor bancar.*** Ei bine, domnule Grigoriu, socoteala voastră este absolut greșită, pentru că n-ați luat în calcul decît o singură variantă, aceea că **Monitorul** va veni cu căciula în mînă la voi, să se milogească pentru admiterea contestației și anularea sumelor calculate. Nu se va întîmpla deloc așa. Contestația a fost depusă, după lege, la serviciul **“Contestații”**, dar nu pentru a fi rezolvată (ar fi culmea ca șeful Grigoriu de la **“Contestații”** să-l faulteze pe șeful Grigoriu de la **“Revizie Fiscală”**, adică să-și dea cu dreptul în stîngul), ci pentru a avea un temei legal pentru următoarele acțiuni împotriva grosolanului abuz fiscalicesc și grigoriucesc.

Acuma explicăm de ce șăfului de la **“Revizie Fiscală și Contestații”** i se spune, se pare, și **Grigoriu-Protocol.** I se spune așa pentru că, din exces de zel, echipa Grigoriu, imobilizată un sfert de an la controlarea **Monitorului**, a ajuns la concluzia că exemplarele de protocol ale ziarului trebuie considerate, în documentele contabile, ca fiind vîndute, nu oferite gratuit angajaților și colaboratorilor (peste o sută de oameni), bibliotecilor, instituțiilor culturale, instituțiilor din cadrul administrației locale, posturilor de radio și televiziune locale și naționale, Parlamentului, Guvernului, Președinției, ambasadelor și așa mai departe. Așadar, dînșii au zis că ziarele de protocol se consideră vîndute, cu contravaloarea încasată și supusă impozitării. Luînd în calcul vreo doi ani și ceva, adăugînd și “penalizările”, le-au ieșit vreo zece milioane de lei de virat la stat, numai din ziarele de protocol.

Asta a fost marea greșeală din cadrul **“Acțiunii Grigoriu”**, care confirmă, dacă mai era nevoie, că dînșii au avut în cap să demoleze cu orice preț **Monitorul**, nu să-și facă meseria onest, ca la oricare firmă supusă unui control financiar-contabil. Adică, stimați cititori ai bombei de cauciuc, vi se pare o gîndire de oameni onești aceea potrivit căreia angajații **Monitorului** nu au dreptul să primească un ziar gratuit, **“de protocol”**, pentru a-și vedea produsul muncii lor, ci trebuie să cumpere de la redacție ziarul la care scriu? N-ar fi ca la nebuni să-i ceri redactorului șef, directorului ziarului și celorlalți redactori și reporteri să cumpere ziarul la care lucrează? Sau, în aceeași logică grigoriucească, ar trebui ca **Monitorul** să pretindă președintelui Ion Iliescu să achite ziarele primite în ultimii doi ani la Palatul Cotroceni, sau Guvernul și Parlamentul să facă un virament pantru ziarele primite, sau prefectul Dan Gâlea, președintele Ion Amihăiesei, primarul Constantin Simirad, șefii tuturor instituțiilor de interes public din Iași care primesc zilnic un exemplar gratuit din **Monitorul** să fie obligați să achite contravaloarea ziarului, pentru aplicarea **Metodei Grigoriu de impozitare**? Iată de ce i s-ar mai spune șăfului de revizie fiscală și **Grigoriu-Protocol,** pentru că este primul șăf de control fiscal din lume care pretinde că trebuie încasați bani pe ziarele de protocol. Apropo, domnule Grigoriu-Protocol, ce facem cu ziarele **Monitorul** pe care dumneata și cei din echipa de control le-ați primit, vreme de trei luni, pe perioada controlului, de la redacție, din același buclucaș “fond de protocol”? Le luați în calcul și pe astea și atunci veniți frumușel cu paralele, ca să avem ce impozita, sau le dați la o parte? Ce facem, ăi? Vedeți că ați căzut în propria capcană, care credeați că e gîndită deștept și subtil?

Nu contează ce săptămînale citește dumnealui **Grigoriu-Protocol** și ce simpatii politice are, nu contează dacă regretă sau nu vremurile trecute, important este să-și facă meseria așa cum trebuie, nu să efectueze controale holbîndu-se printr-un filtru politico-ideologic, care deformează realitatea atît de mult încît să-l facă să semneze un **“act de control”** în care ziarele de protocol au statut de ziare vîndute și supuse impozitării. Asta nu mai e meserie, asta e rea-credință, este armă politică utilizată împotriva unui ziar care nu-i place vreunui mafiot sau vreunui partid. **“Acțiunea Grigoriu”** este deosebit de periculoasă pentru viitorul presei românești, pentru că, dacă are sorți de izbîndă la **Monitorul**, poate fi extinsă și aplicată la toate ziarele independente din țară. De aceea, pentru păstrarea libertății cuvîntului nealterată, pentru ca nici un ziar să nu poată fi atacat cu argumente prostești, de tipul **“impozitului pe ziarele de protocol”**, **Monitorul** își asumă sarcina de a lupta împotriva abuzivei și aberantei **“Acțiuni Grigoriu”**, apelînd la toate mijloacele de protest legale.

Sîntem siguri că despre **Grigoriu-Protocol** se va vorbi, în scurtă vreme, atît la Președinție, Parlament, Guvern și la ambasadele din București, cît și în ziarele de mare circulație din Occident și din țara noastră. Dom'le, ce le-a mai trecut prin cap! Nimeni nu s-a gîndit să atace un ziar pe baza unor controale fiscale făcute pe criterii dubioase și de interpretare subiectivă a legii; toți editorii se plîngeau de scumpirea hîrtiei, a manoperei tipografice și de proasta funcționare a serviciilor de difuzare, dar nimeni nu s-a gîndit că la Iași se va declanșa o metodă nouă de distrugere a presei: **“Acțiunea Grigoriu”. N-o să vă iasă, domnule Grigoriu-Protocol și voi domni care stați cu capul numai la șmelțuri de distrugere a presei! Nu moare presa cînd vrea Grigoriu-Protocol.**

LIZUCA și PATROCLE
persoane de protocol, ce trebuie musai impozitate de Grigoriu-Protocol

---

CARNETUL ZILEI

✝ **Sf. mc. Trofin, Savatie și Dorimedont**

9° — 28° C

VREMEA

Vremea va fi normală din punct de vedere termic pentru această perioadă. Cerul va fi variabil. Cu totul izolat vor fi posibile averse slabe de ploaie. Vîntul va sufla slab la moderat, cu unele intensificări din sector S-V. Temperaturile maxime vor oscila între 25 și 28 de grade C, iar cele minime între 9 și 13 grade C. **Eugen Mihai PANIANOPOL Centrul de Prevedere a Vremii Bacău**

TVR BUCUREȘTI

TVR 1 13,00 Interferențe (r) ■ 14,00 Actualități ■ 14,10 TVR Iași. Est Meridian ■ 14,50 TVR Cluj-Napoca ■ **15,45 Campionatul European de Handbal feminin. România-Ungaria (repriza a II-a).** ■ 16,15 Actualități ■ **16,30 Film serial documentar. Mari Călătorii** (BBC) ■ 17,00 Emisiune în limba maghiară ■ 18,30 Candy Candy ■ 19,00 De luni pînă luni. ■ **19,30 Film serial. California visează (SUA).** ■ **20,00 Actualități.** ■ **20,45 Teatru TV. Restituiri: Clipe de viață de William** Saroyan. ■ 23,10 MTV. Greatest Hits ■ 23,40 Actualități ■ 24,00 Arte vizuale. ■ 0,30 Repriza a treia. Campionatele Mondiale de canotaj.

TVR 2 14,00 Actualități ■ 14,10 Politica între ideal și real. ■ 14,40 Teme literare - Teme muzicale. ■ 15,10 Video-clipuri ■ 15,30 Atlas (r) ■ 16,00 Desene animate. Candy Candy ■ **16,30 Film serial. Și bogații plîng** ■ 17,00 În direct - economia. ■ **17,40 Film serial. Mala mujer.** ■ 18,30 În fața dv. ■ 20,00 Actualități ■ 20,40 Ritmuri muzicale ■ 21,00 TVM. Mesager ■ 21,30 Între da și nu. ■ 22,00 TV 5 Europe. ■ **22,30 Film serial. Santa Barbara** (SUA). ■ 23,15 Caleidoscop. ■ 24,00 Jazz-Club.

TV SATELIT

RTL

6,30 Bună dimineața, Germania! ■ 10,05 Seriale ■ 12,30 Duelul familiilor (cs) ■ 13,00 Magazinul amiezii ■ 13,30 Springfield Story (s) ■ 14,15 California Clan (s) ■ 15,10 Pasiunea ei e crima (s.p.) ■ 16,00 Ilona Christen talkshow n 17,00 Hans Meiser talkshow n 18,00 Cine e șeful aici? (s) n 18,30 O familie de pomină (s) ■ 19,00 Frumos și bogat (s/r) ■ 19,30 Exploziv telegrafic ■ 19,45 Știri, sport, meteo ■ 20,10 Exploziv (magazin) ■ 20,40 Vremuri bune, vremuri rele ■ 21,15 Kojak: “Prețul adevărului” (f.a. SUA 1987) ■ 23,15 Exploziv - tema săptămînii ■ 0,00 Emisiune culturală ■ 0,30 Thomas Gottschalk show ■ 1,30 O familie de pomină (s) ■ 2,00 Tracey Ullman Show.

PRO 7

6,10 Aventurile lui M. Douglas (s) ■ 6,35 Compania a treia (s/r) ■ 7,25 Desene animate ■ 8,45 Familia Walton (s) ■ 9,45 Mica noastră fermă (s/r) ■ 10,40 Hooper (f/r) ■ 12,30 Compania a treia (s.co) ■ 13,05 O agentă inimoasă (s) ■ 14,00 Îngerii lui Charlie (s) ■ 15,00 Arabella Kiesbauer (show) ■ 16,00 Dynasty (s) ■ 17,00 Mica noastră fermă (s) ■ 18,00 Desene animate ■ 19,25 Dureri în creștere (s.co) ■ 19,55 Febra colegiului (s.co) ■ 20,25 Clasa întîi, Mr. Cooper! (s) ■ 21,15 Dosarele X (s.p.) ■ 22,10 New York Cops (s.p.) ■ 23,10 Magazinul de luni ■ 0,15 În comă (f.p. Canada 1990) ■ 2,15 Renegade (s.a./r) ■ 3,20 Superman (s/r) ■ 4,10 Arabella Kiesbauer (r).

MTV

7,00 Matinal, cu Maria ■ 10,00 VJ Ingo ■ 13,00 Muzică soul, cu L. I'Anson ■ 14,00 Mari hituri cu Pip Dann ■ 15,00 Mix-ul după-amiezii ■ 16,30 Fotbal cu vedete - sportivi contra cîntăreți ■ 17,30 Coca Cola Report ■ 17,45 Noutăți cinematografice ■ 18,15 3 din 1 ■ 18,30 Dial MTV, topul telespectatorilor ■ 19,00 Topul UK, cu Lisa I'Anson ■ 21,00 Mari hituri, cu Pip Dann ■ 21,30 Radiohead în concert ■ 22,00 Reggaementar ■ 23,00 Lumea reală III (serie nouă) ■ 23,30 Beavis & Butt-head (d.a.) ■ 0,00 Coca Cola Report (r) ■ 0,15 Noutăți cinematografice (r) ■ 0,45 3 din 1 (r) ■ 1,00 Sfîrșitul? (show - surpriză) ■ 4,00 Nocturna video.

EUROSPORT

9,30 Aerobic ■ 10,00 Golf. Cupa Președinților, Washington, ziua 3 (rez.) ■ 13,00 Auto MP Formula Indy, Nazareth, Pennsylvania (rez.) ■ 14,00 Auto DTM, Singen (rez.) ■ 15,00 Tenis. Turneul ATP de la București (Romanian Tennis Open), finala (rez.) ■ 16,30 Volei. Patrice Begay Open. Turneu - invitație, Paris (înreg.) ■ 17,30 Auto. Raliul Paris-Cape North ■ 18,30 Auto MP de Formula Indy de la Nazareth (rez.) ■ 19,30 Auto DTM, Singen ■ 20,30 Buletin de știri 1 ■ 21,00 Lumea vitezei. Magazinul sporturilor cu motor ■ 23,00 Box. Meciuri internaționale ■ 0,00 Fotbal. Eurogoluri ■ 1,00 Golf. Magazin PGA. Dunhill British Masters ■ 2,30 Buletin de știri 2.

TELE M

Program Deutsche Welle ■ 11,00 Program Worldnet ■ 16,30 Total M - știri ■ 16,45 Publicitate ■ 19,00 Ascensiuni ■ 19,15 Video-clipuri muzicale ■ 19,30 Program Worldnet - documentar ■ 20,00 Desene animate ■ 20,30 Music box ■ 21,00 Total M - știri ■ 21,15 Publicitate ■ 21,30 Film artistic ■ 23,00 Program Deutsche Welle.

TVR IAȘI

Orele 14,10-14,50, pr. I - EST MERIDIAN MAGAZIN Note, știri și reportaje din Moldova ■ Transfocator rutier - rubrică de lt. col. Tudor Leonte ■ Accente: A venit toamna, frunzele cad. Cine le adună?; Curățenia orașului, între dorință și realitate ■ Săptămîna muzicală ■ Sport: Actualitatea competițională în județele Moldovei ■ Videoclipul emisiunii. Redactori: Ligia Olteanu, Vasile Arhire.

RADIO NORD-EST

(72,44 FM STEREO)

5,50-9,00 Micul dejun, program matinal de știri, informații din actualitatea locală, muzică, meteo, buletin rutier, informații utilitare, horoscop, agenda zilei, buletine de știri la orele 6,00 (BBC); 7,00; 8,00 ■ 9,00-13,00 Fir direct, dialog cu ascultătorii; buletine de știri la orele 9,00; 10,00; 11,00; 11,30 (Deutsche Welle), 12,00; Concurs “Ascultați și cîștigați “(I) ■ 13,00-16,00 Siesta FM. muzică; buletine de știri la orele 13,00; 15,00; 14,00-14,30 Actualitatea, retransmisie BBC World Service; 14,40 Infosport ■ 16,00-20,00 Turnul de control, reportaje, interviuri, transmisii telefonice, știri, informații, muzică, buletine de știri la orele 16,00; 17,00; 18,00-19,00 Actualitatea, retransmisie BBC World Service; 19,45 Sport; tragere la sorți: “Integrama norocoasă”; Concurs: “Ascultați și cîștigați” (II) ■ 20,00-20,10 Deutsche Welle, buletin de știri ■ 20,20-21,00 Rock Time. Realizator Mirela Cronț ■ 21,00-21,30 Actualitatea, retransmisie BBC World Service ■ 21,30 De unsprezece ori... singurătate, top slow. Realizator Dragoș Olteanu ■ 23,15 Nocturna transatlantică, o emisiune realizată la New York de Liviu Cangiopol ■ 0,30 Orele celor singuri, talk-show ■ 4,00 VOA Europe - On The Radio ■ 5,00 VOA Europe - VOA Olidies Party.

FARMACII DE GARDĂ

Farmacia nr. 2 Piața Unirii (tel. 116029).

SPITALE DE GARDĂ

Spitalul “Spiridon” (tel. 142730): Clinica a II-a Medicală; Clinica I Chirurgie; **Maternitatea “Cuza Vodă”** (tel. 143320).

CINEMATOGRAFE

■ **Cinematograful “Victoria”**(Telefon: 112502); 16-22.IX.1994, orele: orele 9; 11: **“Salvați-l pe Willy!”.** Producție SUA, 1993. Melodramă. Surprinzătoarea prietenie dintre un “copil al străzii” și un pui de balenă ucigașă. Regia: Simon Wincer. Premieră. Orele 13; 15; 17; 19: **“Teren minat”**, producție SUA, 1994. Thriller cu Steven Seagal.

■ **Cinematograful “Republica”**(Telefon: 114327);16-22. IX 1994, orele: 9; 11,30; 14; 16,30; 19. **“Tombstone”.** Producție SUA, 1993. Western de George P. Cosmatos. Cu: Kurt Russell, Val Kilmer, Michael Biehn, Charlton Heston. Premieră.

■ **Cinematograful “Copou”** (Telefon: 145738); 16-22. IX 1994, orele: 9; 11; 13; 15; 17; 19. **“Templul tăcerii”**. Coproducție Siria-România, 1994. Regia: George Bușecan. Thriller polițist, cu: Ștefan Bănică-jr., George Constantin, Violeta Tănase, Costel Constantin, Claudiu Istodor. Premieră.

■ **Cinematograful “Dacia”** (Telefon: 164740); 16-22. IX.1994, orele: 9; 11,30; 14,; 16,30; 19. **“Dinte pentru dinte”**. Producție India, 1990. Melodramă muzicală.

■ **Videotecă:** - La sala mică a cinematografului “Republica” (orele: 10;12;14;16;18;20).

MOLDOLUX CĂMIN S.R.L.
MOBILIER ELEGANT PENTRU LOCUINȚE ELEGANTE

Str. Bucium 25. Orar zilnic 9.00 - 17.00, tel. 230412, fax: 230413

CASA DE LICITAȚIE
ONASIS
a
S.C. SURSA MOLDOVEI S.A.
primește înscrieri pentru ședințele de licitație cu obiecte de artă și antichități, din lunile septembrie și octombrie.
Cei ce doresc să-și valorifice obiectele de artă ce le dețin pot apela la serviciile noastre.
Pentru programarea expertizelor și înscriere în catalog vă rugăm să sunați la telefon 127114 sau 127118.

PUBLICITATE

1. Fiecare anunț plătit se mai publică încă o dată gratuit. De exemplu: dacă ați plătit o apariție, anunțul se publică de două ori. Dacă plătiți două apariții, se publică de patru ori; plătiți trei, se publică de șase ori și așa mai departe. **2.** Fotografiile care însoțesc anunțurile de felicitări se publică gratuit. **3.** Fotografiile care însoțesc anunțurile de decese și comemorări se publică gratuit. **4.** Fotografiile sau schițele care însoțesc anunțurile de vînzare case sau apartamente se publică gratuit. **5.** Fotografiile care însoțesc anunțurile auto-moto se publică gratuit. **6.** Orice altă fotografie care însoțește anunțurile de mică publicitate se publică gratuit. **7.** La cerere, anunțurile care apar în Monitorul se pot prelua și la Radio Nord Est.

Toate anunțurile de mică publicitate se primesc la Biroul de preluare a aunțurilor de mică publicitate din incinta magazinului MATERNA. Program zilnic 8⁰⁰-20⁰⁰, sîmbătă 8⁰⁰-14⁰⁰.

FOARTE IMPORTANT:

de fiecare dată cînd publicați un anunț de mică publicitate în cotidianul *Monitorul* primiți un talon care vă dă dreptul să primiți o reducere de 50% cînd veți dori să publicați un nou anunț în *Monitorul*.

Cereți de fiecare dată acest talon!

AUTO-MOTO

■ Vînd rulotă Felicia 2800, înmatriculată, amenajată pentru comerț, 2 mil. negociabil. Tel. 146953. (69109).

■ Vînd Renault 25 V6, injecție, Full extra, înmatriculat, 1984, 3200 $. Tel. 146953. (69109)

■ Vînd autoturism marca Nissan Bluebird, an fabricație 1986, culoare gri metalizat. Arată și funcționează ireproșabil. Preț 7000 DM. Tel. 111989. (69552)

■ Vînd autoturism teren Luaz, fabricație 1992, 4000 km, înmatriculat, preț negociabil. Informații la telefon 175352. (69577)

■ Vînd motor Renault H 12 adaptabil la Dacia 1310, neechipat cu arbore cotit R2. Telefon 154987. (69544)

■ Vînd Audi 100, an fabricație 1979, diesel, neînmatriculat. Telefon 154987. (69544)

■ Vînd Mercedes 200 D, stare ireproșabilă. Telefon 122308, după ora 20,00. (69543)

■ Vînd Dacia 1310, preț negociabil, telefon 153108, între orele 18,30-22,00. (69718)

■ Vînd tractor U 445 cu semiremorcă, preț negociabil, stare ireproșabilă. Relații în Șos. Ștefan cel Mare nr. 59A, duminică, 18 septembrie, orele 9,00-12,00. (69616)

■ Vînd caroserie Audi. Telefon 126241. (69617)

■ Vînd Renault 18, an fabricație 1984, preț 3 mii DM, negociabil. Tel. 129153

■ Vînd urgent Renault 18 break, diesel, alb 13, consum 5,5 l, 5 trepte viteză. Tel. 114032.

■ Vînd Mercedes 250 D, model 1988 cu ABS, geamuri automate, aer condiționat, servo, culoare gri metalizat. Tel. 120013.

■ Vînd Audi 200, 1983, înmatriculat, impecabil, 3400 DM, negociabil. Tel. 145128.

■ Vînd autoturism Aro 244 D, an fabricație 1992, 35 mii km. Tel. 174029.

■ Vînd Dacia 1310 break TX, 1988; Lada, 1980, ambele preț convenabil, negociabil. Tel. 162593.

■ Vînd Dacia 1310 break, roșie, 1988, 54 mii km, comandă specială, Grecia, stare excepțională, preț 3,7 mil. lei. Tel. 211467.

■ Vînd ARO 10 4x4, an fabricație 1990, cu multiple îmbunătățiri, în stare de funcționare ireproșabilă. Tel. 177953.

■ Vînd Dacia 1310, an fabricație 1986, cu caroserie 1991, preț negociabil 2,8 mil. Tel. 179958.

■ Vînd Dacia 1310 break, an fabricație 1987, preț negociabil 3,6 mil. Tel. 179958.

■ Vînd urgent Mercedes 200, an fabricație 1988, preț avantajos. Tel. 127316.

■ Vînd Peugeot 205, 4 portiere, preț negociabil, an fabricație 1986. Tel. 122874.

■ Vînd Ford Taunus 1,6 , stare excepțională, aspect ireproșabil, cu motor rezervă, avantajos și pentru piese. Tel. 176380 și 137083.

■ Vînd Mercedes 230 E, 1980, număr de înmatriculare străin. Tel. 141284.

■ Vînd Renault 18 TS break, fabricație 1981, stare perfectă. Relații la telefon 115133.

■ Vînd Microbuz Ford Tranzit, diesel, 9 locuri sau 1,5 t marfă, înmatriculat, stare ireproșabilă. Tel. 172611.

■ Vînd VW transport persoane, an fabricație 1989, preț avantajos, plus BMW, an fabricație 1983, stare foarte bună. Tel. 211369.

■ Vînd dubă Renault Master, diesel, 3,5 tone, an fabricație 1985, înmatriculat, preț negociabil. Tel. 157146.

■ Vînd Barkas neînmatriculat, cu motor gripat, 1000 DM. Tel. 131408.

■ VW LT 28, an 1980, benzină, stare de funcționare perfectă, neînmatriculabil, preț 2200 DM; VW Bus Transporter, an 1981, stare impecabilă, neînmatriculabil, preț 2500 DM; Opel Rekord 2,0 E Deliverey, an fabricație 1987, impecabil, 2 locuri, plus 850 kg. transport marfă, benzină, preț 5800 DM. Tel. 144063.

■ Vînd VW Golf, 1982, fără acte, pentru piese, în stare de funcționare, 1000 DM. Tel. 113694.

■ Vînd Microbuz diesel marca Kia, cu motor și cutie viteze; Fiat, cap. 2200 cmc, consum 7 l motorină/100 km, înmatriculat cu 9 locuri sau pentru marfă 1,8 t, an fabricație 1987, preț avantajos 5 mil. lei sau echivalentul în valută. Parcare mică Mănăstirea Golia, între orele 14,00-18,00. Tel. 125274.

■ Vînd motocicletă CZ 175 cmc, în stare de funcționare, preț 2200 mii, negociabil. Tel. 155188.

■ Vînd Fiat Ritmo 65 CL, pentru piese sau schimb separat. Tel. 159293.

■ Vînd dubă izotermă, 10 t. Tel. 135514.

■ Vînd Aro 320, în perfectă stare, import Ungaria. Tel. 141233.

■ Vînd urgent Dacia 1100, preț negociabil. Tel. 140689.

■ Vînd Dacia 1100, cu carte de identitate, verificarea tehnică 95, necesită segmentare. Tel. 142187.

■ Vînd Dacia 1300, cu caroserie de Dacia 1310, în stare perfectă de funcționare, preț negociabil. Tel. 154651, după ora 18,00.

■ Vînd Dacia 1100 excepțional, 800 mii lei. Tel. 137571.

■ Vînd Dacia 1100. Tel. 142029.

■ Vînd Dacia 1310, an fabricație 1982. Tel. 170608.

■ Vînd Dacia 1310, preț negociabil. Tel. 179157.

■ Vînd Dacia 1310, an fabricație 1990, stare impecabilă, cumpărată din depozit. Tel. 126865.

■ Vînd Dacia 1310, an fabricație 1987, Germania și Dacia 1300, neînmatriculată, Germania. Tel. 157005.

■ Vînd Dacia 1310, stare excepțională, an fabricație 1986. Tel. 178031.

■ Vînd Dacia 1310, fabricație 1989, 74 mii km. Tel. 127231.

■ Vînd Dacia 1310, perfectă stare de funcționare. Zilnic, la telefon 128459, orele 9,00-20,00.

OFERTĂ EXCEPȚIONALĂ!

S.C. FERMA ROXANA-VICTORIA S.R.L.
vinde din stoc

orzoaică 56 tone
ovăz 50 tone
porumb știuleți 400 tone

Relații la tel. 140766, 142480; fax 157261

CABINET MEDICAL

MEDISAN

str. Theodor Burada 6
(lîngă Liceul de Muzică)
Informații și programări
la tel. 112925, 114274.

consultații și tratamente de: BALNEOLOGIE, REUMATOLOGIE, pedologie (picior plat), infiltrații și acupunctură în boli ale coloanei vertebrale și articulațiilor - dr. VLAD DORIN BEJAN; BOLI INTERNE, BOLI ALE SÎNGELUI sindroame mielo și limfoproliferative, hemoragipare, anemii, colagenoze - dr. TURTUREANU-HANGANU ECATERINA; BOLI NEUROLOGICE - dr. DAN CUCIUREANU și BOLI NEUROCHIRURGICALE, dureri ale nervilor, cefalee-migrenă (neuroliză) - dr. GHEORGHE SĂNDULESCU; BOLI DE PIELE, VENERICE, DERMATOCHIRURGIE, psoriazis, eczeme, micoze, cancere ale pielii, acnee, boli ale părului și unghiilor, cauterizări, distrugerea firelor de păr de pe față, dermatocosmetică dr. ADRIAN VASILCA.

Ora exactă ?

DOXA
NOU IN IAȘI

CANDINO
CEASURI ELVEȚIENE DE MARE PRECIZIE

LA RAIONUL DE BIJUTERII
AL MAGAZINULUI ***COLIERUL*** (lîngă Tribunal)
zilnic: 10.00 - 17.00
Comenzi speciale sau informații:
Firma **NEST**, 6600 Iași,
Casa Modei (mezanin), tel. 032/ 117596

■ Vînd VW Passat CL diesel, înmatriculat, număr nou, consum 5 l/100 km motorină, preț negociabil. Tel. 141184.

■ Vînd VW Transporter turbo diesel, stare ireproșabilă, 12 mii DM. Tel. 147956.

■ Vînd Renault 25 V6, injecție (injectoare noi) robot, pilot automat, geamuri electrice, scaune reglabile electric, încuietoare centralizată, fab. 1986, stare foarte bună. Tel. 132836, după ora 17,00.

■ Vînd urgent Dacia 1100, preț negociabil. Tel. 140689.

■ Vînd Mitsubishi Galant 2.0 i, înmatriculat, Opel Ascona, model Sport, toate în stare excepțională, negociabil. Tel. 153516.

■ Vînd Mazda 626 Sport 1984, negociabil. Tel. 173014.

■ Vînd urgent Audi 100, 1984, stare foarte bună, înmatriculată 4-IȘ, preț 4,2 milioane lei, negociabil. Tel. 142902.

■ Vînd urgent Fiat Regata diesel, albastru metalizat, stare perfectă, înmatriculat, preț fix 4 mil. lei. Tel. 167282.

■ Vînd Lada 1500, stare ireproșabilă, multiple îmbunătățiri, preț 3,2 mil. lei, negociabil. Tel. 142896.

■ Vînd urgent Mercedes 280 SE, an fabricație 1978, înmatriculabil 12-IȘ. Tel. 114896.

■ Vînd Ford Sierra 2000, 1990; Opel Astra Combi 1400, 1992. Tel. 172707.

■ Vînd Datsun Nissan, an fabricație '82, stare ireproșabilă, preț negociabil 2,4 mil. lei, neînmatriculabil. Tel. 179958.

■ Vînd BMW, an fabricație 1982, stare de funcționare ireproșabilă, negociabil. Tel. 156731.

■ Vînd Audi 100 CC, 1986, benzină, înmatriculat, preț 3800 dolari, negociabil. Tel. 114454.

■ Vînd Peugeot 505 diesel, 1985, înmatriculat, preț 2700 dolari, negociabil. Tel. 114454.

■ Vînd Citroen BX 16 TRS. Tel. 135473.

■ Vînd Renault Fuego, geamuri electrice, volan reglabil, 5 trepte, verde sidefat, 3500 mărci echiv. în lei, negociabil. Tel. 114032.

■ Vînd remorcă auto, capacitate 700 kg. Tel. 124079.

■ Vînd Volga M 21 cu piese de rezervă de transmisie, preț convenabil. Tel. 031/613819, Dorohoi.

■ Vînd Renault 21 turbo diesel, impecabil, 13 mil. lei. Tel. 170255.

■ Vînd Audi 80, înmatriculat, număr nou, preț negociabil, 2700 DM, și VW Jetta, stare impecabilă, înmatriculat, preț 2700 DM. Vizibile Baza 3, întreprinderea Confecții, poarta 2, Iași.

■ Vînd Opel Kadett 1300, an fabricație 1983, stare impecabilă, preț avantajos și motor VW Golf pe benzină, de 1600 cmc. Relații în șos. Bucium nr. 33, vizavi de Spitalul Socola.

■ Vînd Honda CRX, înmatriculată, cu 10.000 DM, negociabil. Tel. 031/510673, după ora 16,00.

■ Vînd Citroen BX break TD, 1989, preț 7 mil. lei. Tel. 122874; 135094.

■ Vînd Zaz nou, înmatriculat, neg. Informații la telefon 764608.

■ Vînd VW Golf, adus recent, an fabricație 1980, aspect și stare de funcționare bune, 4 uși, preț 1,8 mil. lei, negociabil. Tel. 116475.

■ Vînd Opel Kadett 1,3 S, neînmatriculat, fabricat în 1982, impecabil, 2300 dolari, negociabil. Tel. 117092.

■ Vînd VW Golf pe benzină, aspect și stare de funcționare ireproșabilă, 2200 DM, negociabil. Tel. 178172.

■ Vînd Ford Sierra, an fabricație 1984, neînmatriculat, vama plătită, stare bună, preț fix 2000 dolari. Tel. 035/418248.

■ Vînd VW Transporter, produs în 1986. Tel. 033/610999.

■ Vînd Opel Record E Caravan, an fabricație 1985, înmatriculat, stare perfectă, preț 5400 DM sau echivalent în lei. Tel. 035/412104.

■ Vînd BMW 520, înmatriculat, preț negociabil. Tel. 030/213204.

■ Vînd Dacia 1300, cu acte sau fără acte, pentru piese de schimb. Str. Amurgului 8, bl. 258 A, sc.A, parter, ap.2, punct reper Dacia Peco.

■ Vînd motocicletă cu ataș IJ 350 cmc, în stare bună de funcționare, preț fix 400 mii lei. Tel. 128843.

■ Vînd Wartburg 353, fabricație 1988, furgonetă, din Ungaria. Vizibil în Tomești, bl. 45 B, zilnic.

■ Vînd VW LT 28, an fabricație 1989, diesel turbo, 2400 cmc, 2 t, 16 mii km, VW transport persoane, an 1989, preț avantajos. Tel. 211369.

■ Vînd motocicletă Jupiter nouă, înmatriculată, preț convenabil. Informații la telefon 764608.

■ Vînd motocicletă IJ, 353 cmc, cu atas, preț 200 mii lei, în stare de funcționare. Relații, în fiecare zi, la masa de difuzare a presei din fața Halei Centrale, între orele 6,00-12,00.

■ Vînd Ford Tranzit diesel, înmatriculat, 8+1 locuri. Tel. 035/321490.

■ Vînd Alfa Romeo, tip Alfa Sud, 2 uși, sport, înmatriculată, impecabilă, 2,5 mil. lei. Telefon 144888.

■ Vînd Dacia 1100, cu carte de identitate, verificarea tehnică 95, necesită segmentare. Tel. 142187.

■ Vînd ARO 244, pentru export, cu servodirecție, pe benzină, 6000 km. Tel. 116048, 146337.

■ Vînd Dacia 1310, stare excepțională, an fabricație 1986. Tel. 178931.

■ Vînd ARO 10, fabricație 1989, Ungaria, înmatriculat, stare foarte bună, preț 4 milioane lei, negociabil. Tel. 139585.

■ Vînd Dacia 1310 break, an fabricație 1988, avariată, preț negociabil. Tel. 250041.

■ Vînd foarte urgent Dacia 1310, an 1989, preț foarte avantajos. Vizibilă, zilnic, parcare hotel Orizont. Tel. 270150.

■ Vînd Dacia 1310, an fabricație 1991, octombrie, cu trapă, RC autovers, alarmă auto și alte îmbunătățiri, preț informativ 3,8 mil. lei. Relații la tel. 151898.

■ Vînd Dacia 1310 TLX, motor 1400 cmc, cutie 5 trepte, an fabricație. 1991, recent antifonată, 4 mil. lei. Telefon 210980, orele 7,00-15,00.

■ Vînd Dacia 1300, stare foarte bună, preț negociabil. Telefon 154645.

■ Vînd Dacia 1300, Ungaria, înmatriculată, 1986, 95 mii km, stare tehnică foarte bună.

■ Vînd Dacia 1300, 1979, stare de funcționare. Telefon 120424.

■ Vînd Fiat Panda, an fabricație 1987, 1000 cmc, stare excepțională, preț convenabil. Telefon 115370.

■ Vînd Austin Rover break, 2000 cmc, 5+2 locuri, stare excelentă, preț 8 mil. lei, negociabil. Telefon 115370.

■ Vînd Renault 25 V6 injecție, full extra, 1984, înmatriculat, 3200 dolari. Telefon 146953.

■ Vînd BMW 320, model 1977, culoare verde metalizat, 150 mii km, preț 1200 dolari. Telefon 166613.

■ Vînd Talbot Tagora, an fabricație 1983, verde metalizat, pe benzină, carte de identitate, stare excepțională, preț convenabil. Telefon 115485.

■ Vînd Fiat Uno, an fabricație 1987, cap. cil. 1300, consum 4 l motorină la sută, preț informativ 4.850.000 lei sau echiv. valută. Telefon 177338.

■ Vînd Renault GTL 18 cu motor 1400 de Dacie, planetare Glentzer, cutie viteze, jenți Dacia, suspensie Dacia, preț negociabil. Telefon 167524.

■ Vînd Renault 21 turbo diesel, impecabil, 13 mil. lei. Telefon 170255.

■ Vînd Nissan Bluebird break, culoare gri închis, metalizat, an fabricație 1986, arată și funcționează ireproșabil. Telefon 111989.

■ Vînd Talbot Horizont, avariat, reparabil, cu motor în stare de funcționare plus piese de schimb, preț negociabil. Telefon 127188, orele 9,00-15,00; 118576, după ora 20,00.

■ Vînd Mitsubishi Galant, an fabricație, 1985, stare excepțională. Relații la telefon 147935.

■ Vînd VW Jetta, neînmatriculabil; Talbot Horizont, neînmatriculabil, preț foarte avantajos, an fabricație 1981, ambele. Telefon 177762.

■ Vînd Opel Ascona 1,6, an 1984, intrat recent în țară, stare excepțională, preț 2300 DM, urgent. Telefon 167912.

■ Vînd Opel Kadett 1,3, din 81, neînmatriculat, aspect și funcționare ireproșabile, 3 mil. lei. Telefon 134128.

FIMEX

O ALEGERE INSPIRATĂ

Distribuitor autorizat
PANASONIC
prin
ALLTROM

- fax-uri
- telefoane (cu robot, cu memorie, fără fir etc)
- casetofoane, video, TV
- camere de luat vederi

Str. Cuza Vodă nr. 10. Telefon/fax 211333.

Achiziționăm
hîrtie în role
84 cm lățime,
offset- grad alb
minim 72%
70-80 g/mm².

Relații la tel. 172557, între orele 12.00- 18.00.

■ Vînd Honda, model 1982, înmatriculată cu un mic defect, preț foarte avantajos. Telefon 164373.

■ Vînd Renault 18, motor 1400 cmc; Renault 18 break turbo diesel; VW Passat diesel, înmatriculat; Audi 80 diesel; Opel Kadett Sport, model deosebit, toate perfectă stare de funcționare. Telefon 125597.

■ Vînd Skoda 120 L, vizibilă Gara Internațională, parcare, eventual acte. Telefon 123127.

■ Vînd Trabant 601, vopsit, antifonat, schimb motor nou plus motorul vechi, portiere, capotă etc., piese de schimb. Telefon 133512.

■ Vînd urgent VW Golf GTI, an fabricație 1984, înmatriculabil 12-IS, negru metalizat, trapă, cauciucuri noi, proiectoare, aspect și funcționare impecabile, preț 1500 dolari sau echiv. în lei. Telefon 146514.

■ Vînd Scirocco Sport 100 PS, 1986, 90 mii km, 4500 dolari, negociabil, Honda Civic, 1,4 16 valve, 100 PS, 1989, 45 mii km, 5300 dolari, negociabil; VW Golf GTI/Tuning, 112 PS, fabricat la comandă, 4800 dolari, negociabil. Telefon 113033; 147033.

■ Vînd Fiat Croma 1987, Germania. Telefon 145824.

■ Vînd Renault 11 turbo, motor 1400, benzină, geamuri electrice, încuietori centralizate, roți extraplate, casetofon stereo, stare impecabilă, preț 5000 DM. Telefon 167004.

■ Vînd Moskvici avariat, vin nobil, 800 lei/kg, butelie rusească. Telefon 171051.

■ Vînd Ford Granada, an 1979, înmatriculat și piese de schimb, stare bună de funcționare, 1850 dolari. Telefon 173096.

■ Vînd Renault 18 turbo diesel, fabricație 1981, neînmatriculat. Telefon 121271, 125597.

■ Vînd elemente caroserie VW, Golf. Telefon 115370.

■ Vînd urgent camionetă TV, motor Brasov, stare ireproșabilă. Telefon 110411.

■ Vînd dubă transport marfă, Barkas 1000, cu piese, înmatriculată, număr nou, verificare tehnică, motor 1989. Telefon 143852, zilnic 15,00-20,00.

■ Vînd microbuz VW, înmatriculabil, în perfectă stare de funcționare, acord garanție. Telefon 157581.

■ Vînd Honda Civic 1,4, 16 valve, 100 PS, 1989, 45 mii km, 5300 $, negociabil. Telefon 113033; 147033.

ELECTRONICE

Vînd urgent
videorecordere
UNIVERSUM și
MITSUBISHI. Tel.
152145

■ Cumpăr aparate foto profesionale, Nikon Minolta Canon. Tel. 112640. (69277)

■ Vînd televizor Diamant 227, perfectă stare, avantajos și magnetofon Kasthan, stare perfectă, avantajos. Tel. 139543. (69587)

■ Vînd televizor Alfa, diag. 61 cm, preț negociabil. Tel. 120351. (69523)

■ Vînd televizor alb-negru, stare perfectă de funcționare. Preț fix 190 de mii lei. Telefon 125856, după ora 17,00. (69522)

■ Vînd TV Sirius 208 nou. Preț negociabil. Tel. 125356. (69606)

■ Vînd cameră video JVC profesională, marca SBR. Telefon 144998. (69538)

■ Vînd combină muzicală Elekta nouă. Telefon 114960. (69546)

■ Vînd foto "FED 5V", mașină spălat "Cristal 2", convenabil. Telefon 177530. (69541)

■ Vînd tv color, mărci germane, cu telecomandă. Preț 270.000 lei. Tel. 174854. (4323)

■ Vînd tv color cu și fără telecomandă, Phillips, Grundig, Telefunken cu tuburi noi. Preț 220-400.000 lei. Tel. 173757.

■ Vînd convenabil pick-up Deck, boxe 2x40 W, 98 ohmi. Telefon 135692. (69618)

■ Vînd televizor Saba ultracolor cu telecomandă, perfectă stare, 260 mii, chitară electrică semiacustică - 110.000, tonetă Spiroca - 160 mii. Telefon 251623, după ora 15,00. (69620)

CASE - TERENURI

■ Vînd apartament 2 camere P. Unirii. Telefon 117424.

■ Vînd apartament 3 camere, decomandat, două băi, în cartier Lunca Cetățuii, preț negociabil, 6,5 mil. lei, bun pentru privatizare. Tel. 120978.

■ Ultracentral vînd apartament 2 camere. Tel. 176995. (69654)

■ Vînd garsonieră în blocul de lîngă Berăria Cotnari (zona Podu Roș), cu telefon. Preț informativ 6 milioane. Relații la tel. 178020. (69403)

■ Vînd apartament Piața Unirii, et. 1, 3 camere, telefon, boxă, subsol și apartament 2 camere, zona Milcov. Tel. 112640. (69197)

■ Vînd apartament 2 camere Centrul Civic. Tel. 117471, 117269.

■ Vînd clădire neterminată 40x8 m, cu 2000 mp curte împrejmuită cu gard de plasă la 6 km de Tg. Cucului. Tel. 178863. (69274)

■ Vînd urgent 0,5 ha pădure, 2,5 milioane lei, negociabil, esență tare. Șulu Șt. Vasile, comuna Ipatele, Iași. (4272)

■ Vînd casă cu teren 1700 mp, zona centrală, oraș Hîrlău. Preț negociabil. Telefon 731036, orele 20,00-22,00, zilnic; 116307, orele 20,00-22,00. (694341)

■ Vînd apartament 3 camere decomandate, confort I, et. 3, plus garaj, cartier Dacia. Tel. 157489. (69387)

Vînd apartament
2 camere,
decomandate,
confort I, parchet,
telefon, t.v. cablu,
excepțional. Preț
avantajos, zona
P.Roș - Tudor
Vladimirescu
(Primăverii)

Telefon 160621
034/135842

■ Vînd teren 5000 mp, construibil, pe malul lacului Dorobanți. Tel. 140420, între 18,00-20,00. (4288)

■ Vînd 2300 mp pădure salcîm, Aroneanu. Tel. 110418. (4288)

■ Vînd apartament 3 camere, etaj 8, str. Dimineții nr. 15, bl. 774, sc.B, et.8, ap.29. Preț informativ 10 mil. Relații suplimentare la telefon 156170, după ora 17,00. (69477)

■ Vînd apartament spațios, trei camere decomandate, etaj 10, două lifturi, Podu Roș. Preț fix 12,5 milioane lei. Relații la telefon 114524, între orele 6,00-6,30 și 20.00-21,00. (69498)

■ Vînd apartament confort I cu 3 camere, decomandat, etaj 2, Piața Voievozilor cu diferite îmbunătățiri, preț negociabil. Tel. 153944, orele 20,00-22,00. (69524).

■ Vînd apartament 3 camere separate, bl. 2A, sc.B, ap.1, parter, cartier Tomești. Lupu Emil, TROM S.A. Tel. 130070, interior 1212, PS 1. (69521)

■ Vînd apartament 3 camere, conf.I, 2 băi, balcon 40 mp închis, parchet. Șos. Păcurari nr. 35, bl. 543 A, et.I. ap.2, preț 11 mii dolari sau lei, negociabil. (69516)

■ Vînd teren construibil, 450 mp pe malul lacului Dorobanți, vecin cu baza nautică. Informații la Ghiță Zlăvog în aceeași localitate. (4319)

■ Vînd apartament cu o cameră, confort I sporit, 38 mp, finisat, parchet, gaz, cu spațiu de boxă, în bloc nou, zona P. Roș, 5900 dolari (sau lei) negociabil. Tel. 113761. (69714)

■ Vînd teren de la 1.000 pînă la 10.000 mp în comuna Bîrnova jud. Iași. Telefon 144440.

■ Vînd teren 600 mp, oraș Tg. Frumos, zona gară, cu apă, curent, șosea, zonă bună pentru orice, preț 15.000 lei mp, negociabil sau variante. Tel. 135401.

■ Copou, vînd apartament 2 camere, parter, semidecomandate. Telefon 111087. (69632)

■ Ocazie unică. Foarte urgent apartament 2 camere decomandate, confort I, zona Culturii, executat la comandă specială, 2 grupuri sanitare, 2 balcoane, terasă, plajă, proprietate, antreu, bucătărie, debara, foarte foarte mari, în curățenie pentru zugrăvit, preț 7200 dolari negociabil, semi (ne)mobilat. Tel. 134110.

■ Vînd apartament 3 camere, confort I, în Piața Unirii, et. 2, cu telefon și îmbunătățiri. Tel. 117541, orele 16,00-22,00.

■ Vînd apartament 3 camere, conf. I, Piața Unirii, (ne)mobilat, preț informativ 28 mii dolari. Tel. 114960, orele 14,00-22,00.

Fundația Academică "Petre Andrei"

- Universitatea -

CONCURS DE ADMITERE

Fundația Academică "Petre Andrei" din Iași, autoare a sondajului de opinie "Libertățile Academice și Autonomia Universitară", distribuit ca document oficial al Conferinței Internaționale a Universitarilor, organizată de UNESCO, la Sinaia, între 5 și 7 mai 1992, are următoarele facultăți:

* ***facultatea de drept***,
cursuri de zi și cursuri cu frecvență redusă;
* ***facultatea de economie***,
cursuri de zi și cursuri cu frecvență redusă;
* ***facultatea de psihologie și asistență socială***,
cursuri de zi și cursuri cu frecvență redusă.

Fundația este afiliată la Federația Europeană a Școlilor (FEDE), abilitată cu statut consultativ la Consiliului Europei.

Sediul Fundației este: **Iași, str. Burada nr. 5, tel./fax 032/112003,** și are filiale/centre de pregătire în localitățile:
FOCȘANI: str. Ștefan cel Mare nr. 12, tel. 037/621027
BOTOȘANI: str. Vârnav nr. 50, tel. 031/526763.
BUZĂU: str. G. Coșbuc nr. 5, tel. 038/424857.
ROMAN: B-dul Republicii nr. 1-3, tel. 033/727205.
PIATRA NEAMȚ: str. Ștefan cel Mare nr. 6, tel. 033/612108.
BACĂU: Str. Lucrețiu Pătrășcanu nr. 30, tel. 034/171734.

Examene de admitere: 24-25 septembrie 1994.
Înscrierile se fac la sediul Universității
și la filialele acesteia.

■ Vînd urgent apartament 2 camere, conf. I, decomandat. Tel. 166245.

■ Ultracentral apartament 2 camere, conf. I, lîngă Facultatea de Medicină, toate dotările, boxe, cablu tv, interfon, poziție excelentă, 18 mii dolari, negociabil. Tel. 143541.

■ Vînd apartament 3 camere semidecomandate, îmbunătățiri, 8,5 mil. lei. Tel. 170192.

■ Vînd garsonieră Podu Roș, 4,5 mil. lei, negociabil. Tel. 034/326608.

■ Vînd diverse imobile în diverse zone ale orașului, condiții avantajoase. Tel. 137521.

■ Vînd casă cu 3 camere mici, 3 camere mari, 1000 mp teren, zona Galata, lîngă Talcioc, preț 19 mil. lei. Tel. 137251.

■ Vînd apartament 3 camere, decomandat, conf. I, Tătărași. Tel. 177283.

■ Vînd casă 4 camere, pămînt 400 mp, gaz metan, telefon, dependințe, zonă centrală. Relații la telefon 111066.

■ Vînd apartament 3 camere, decomandat, zona Tg. Cucu, cu multiple îmbunătățiri, parter. Relații la tel. 111708.

■ Vînd apartament 3 camere, zona Păcurari, et. 2, telefon, camere decomandate. Relații la telefon 111708.

■ Vînd apartament 3 camere, complet renovat, Autogară, 30 mil. negociabil. Tel. 145453.

■ Vînd urgent casă, zonă centrală, cu teren 333 mp, curte, beci, telefon, fîntînă, posibilități apă-gaz, 20 mil. Tel. 118180.

■ Vînd casă cu 3 camere, la curte, plus spațiu comercial. Tel. 124177.

■ Vînd urgent casă, zona centrală, cu 333 mp. Tel. 118180.

■ Vînd apartament 2 camere, zona "7 noiembrie", bloc cu 3 nivele, parter, telefon, telecablu, preț rezonabil. Tel. 131196.

■ Vînd urgent apartament 3 camere, 8 mil. lei. Tel. 160996.

■ Vînd apartament 2 și 3 camere, preț avantajos. Tel. 139116.

■ Vînd apartament 2 camere, decomandat, conf. I, et. 8, lîngă magazinul Stejar, semimobilat, negociabil. Tel. 175247.

■ Vînd apartament 2 camere, preț avantajos. Informații la telefon 126201.

■ Vînd apartament 2 camere Piața Unirii. Telefon 114817, după ora 12,00.

■ Ultracentral, apartament 2 camere, decomandat, 76 mp, în bloc nou, lîngă statuia Independenței, finisat în iulie 1994, multiple dependințe, 2 balcoane mari, boxă la subsol, vedere la bulevard și în spate, telefon, posibilitate a 3 camere. Preț informativ 21 mii dolari. Tel. 110686.

■ Vînd apartament 3 camere, decomandat, et. 4 (ultimul), zona Zimbru, la bulevard, preț 8 mil. negociabil. Tel. 114125.

■ Vînd apartament 4 camere, conf. I, et. 2, zona Autogării. Relații la tel. 141778, orele 9,00-21,00.

■ Vînd apartament 3 camere, conf. I, str. Ciric, et. 4. Tel. 134576.

■ Vînd apartament cu o cameră, îmbunătățit, et. 4, bloc turn, 6,5 mil. lei, negociabil. Tel. 160297.

■ Vînd apartament 3 camere, conf. I, îmbunătățit, 17 mil. lei, negociabil. Tel. 160297.

■ Vînd apartament cu o cameră, zona Gării, preț 8.5 mil. negociabil. Relații la telefon 143679.

■ Vînd casă tip, 3 camere, gaz metan, plus grădină 450 mp, str. Dacia 10 (cartier D. Cantemir), preț negociabil 35 mil. lei. Telefon 134216.

■ Vînd apartament cu o cameră, zona Gării, et. 2, boxă subsol, telecablu, preț 6500 dolari, negociabil. Tel. 144995.

■ Vînd apartament 2 camere, decomandat, et. 1, calciu, balcon închis, cablu tv, telefon, (ne)mobilat, Tătărași. Preț negociabil. Tel. 172735.

■ Vînd urgent apartament 2 camere, decomandat, cartier Dacia. Preț negociabil. Tel. 156447.

■ Vînd apartament cu o cameră, et. 1, Centrul Civic, deasupra CEC-ului nou, în stadiu de finalizare. Tel. 210239.

■ Vînd casă și teren aferent. Tel. 131929.

■ Vînd apartament 4 camere, Centrul Civic, 2 băi, 2 balcoane, gresie, faianță, telefon, 20 mii dolari, negociabil. Tel. 119072.

■ Vînd urgent apartament 2 camere, foarte spațios, blocurile mari (lîngă Spitalul CFR). Tel. 142392.

■ Vînd urgent apartament 3 camere, et. 2, Tătărași. Tel. 173234.

■ Vînd apartament 3 camere, P. Roș, et. 2, 15 mil. lei. Telefon 131417.

■ Vînd apartament 2 camere, semidecomandat, Dacia, preț 6 mil. lei. Tel. 118211.

■ Vînd apartament 3 camere, str. Culturii, Păcurari, decomandat, faianță, telefon, tv cablu, et.4. Tel. 115063.

■ Vînd apartament 3 camere, decomandat, foarte spațios, 2 băi, 2 debarale, balcon închis, calciu, cu fața la stradă, boxă subsol, preț negociabil 20 mil. lei. Nicolina I, str. Împăcării 27, bl. 917, sc.B, et.1, ap.1, prima stație de la P. Roș către CUG.

■ Vînd urgent apartament 2 camere, Autogară, bun pentru cabinet medical, sediu firmă etc, preț negociabil. Tel. 166187.

■ Vînd apartament 2 camere, 2 balcoane, băi, bucătărie, faianță, Păcurari, preț 15 mil. lei. Tel. 163361.

■ Predau contract apartament 2 camere, conf. I, Lunca Cetățuii, Ciurea, 5 mil. lei, negociabil. Tel. 151330.

■ Vînd apartament 2 camere, P. Roș la bulevard, parchet, telefon, balcon închis, et. 2, recent renovat. Tel. 132495.

■ Vînd urgent apartament 2 camere, decomandat, proaspăt renovat, et. 3, zona Țigarete 3, lîngă piața Alexandru, str. Milcov 24, bl. 1203, sc.A, et.3, ap. 1, preț 10 mil. lei, fix. Tel. 112640.

■ Vînd urgent 2 apartamente cu 1 și 3 camere, conf. I, cu multiple îmbunătățiri, telefon, telecablu, balcoane închise, preț fix 21 mil. lei, în zona cartier Nicolina I, la et. 3. Tel. 122275.

■ Vînd apartament 3 camere, conf. I, cu telefon, telecablu și alte îmbunătățiri, zona CUG, preț negociabil 13,5 milioane lei. Tel. 124820.

■ Vînd apartament 4 camere, 2 băi, 2 balcoane, lîngă Casa Wanda, preț convenabil, Șos. Păcurari nr. 90, bl. 481, sc.D, et.5, ap. 19, după ora 16,00.

■ Vînd două camere, et.4, b-dul Republicii, 9 mil. lei, negociabil. Tel. 123255.

■ Vînd apartament 3 camere, conf.I, ap.4, Nicolina, preț informativ 12 mil. lei, negociabil. Tel. 122434.

■ Vînd urgent apartament 3 camere, proprietate personală, decomandat, conf. I, 2 grupuri sanitare, balcon închis, cu telefon, preț negociabil, 13 mil. lei. Tel. 129077.

■ Vînd apartament 2 camere, conf. I, et.4, zona P. Roș, semidecomandat, preț 10 mil. lei, negociabil. Tel. 130418.

■ Vînd foarte urgent apartament 2 camere, Cantemir, et.3, conf. I, cu lei sau dolari, faianță baie, bucătărie, telefon, balcon închis, la stradă. Tel. 135565.

■ Vînd apartament 3 camere, Grădinari, preț fix 12 mil. lei. Tel. 141235.

■ Vînd (schimb cu garsonieră plus diferență) apartament 3 camere. Tel. 112657.

■ Vînd apartament 2 camere, Piața Unirii, Iași. Tel. 114817, după ora 12,00.

■ Vînd apartament 2 camere, conf.I, Autogară, preț inf. 18 mil. lei. Tel. 141077.

■ Vînd apartament 3 camere, conf. redus, zona Ciurchi sau schimb cu garsonieră și diferență, urgent. Tel. 167524.

■ Vînd apartament 3 camere, preț 8 mil. lei sau schimb cu garsonieră, conf.I, exclus parter și et.4 și diferență. Tel. 167524.

■ Vînd apartament 2 camere, et.4, în zona Zimbru. Tel. 153945.

■ Vînd apartament 3 camere, conf. I, deosebit, lux, decomandat, gresie, faianță, ușă stejar, tv cablu, Tătărași (fost Dispecer), preț negociabil în lei sau valută. Tel. 118641.

■ Vînd apartament 3 camere, conf. I, cartier Tătărași. Tel. 175224.

■ Vînd urgent apartament 3 camere, conf. I, et.1, decomandat, P. Roș. Tel. 130517.

■ Vînd casă cu grădină, în com. Coarnele Caprei, jud. Iași. Tel. 120040.

■ Vînd apartament cu o cameră, str. Arcu, et.7, conf.I, preț 6500 dolari. Tel. 114090.

DIRECȚIA DE RADIO ȘI TELEVIZIUNE IAȘI

Str. George Enescu nr. 7

oferă spre

LICITAȚIE PUBLICĂ DESCHISĂ

execuția lucrărilor de construcții montaj la obiectivul de investiție **"EXTINDERE GRUP DE INTERVENȚIE pentru D.R.TV Iași"** constînd în executarea unei clădiri cu D+P+3E cu plasare lîngă cea existentă cît și supraînălțarea parțială cu un etaj a clădirii existente, plus instalațiile aferente.
Amplasament: curtea D.R.TV Iași din str. G. Enescu nr. 7.
Organizatorul licitației: D.R.TV Iași, tel. **114241, 142475**.
Sursa de finanțare: din surse proprii.
Documentațiile de licitație se pot procura de la I.C.P.R.O.M. Iași din B-dul Copou nr. 4, în zile lucrătoare, între orele 8,00-12,00, contra sumei de 50.000 lei, după ce fac dovada că au depus la organizatorul licitației (D.R.TV Iași) cererea de înscriere pe "Lista contractanților". Ofertele se depun la sediul D.R.TV Iași (Investiții), pînă pe 18.10.1994, ora 12,00.
Deschiderea licitației va avea loc la sediul D.R.TV Iași, în data de 19.10.1994, ora 10,00.

SPACE IMPEX S.R.L.

vinde din stoc:

- **CIMENT GRI (PA 35)**
- **CIMENT ALB (PA 40)**
- **VAR HIDRATAT**
- **IPSOS MODELAJ**

Telefon 032/118565. Fax 032/211333

■ Vînd casă liberă, formată din 4 camere, bucătării și dependințe, cu 3000 mp grădină, cu vie și pomi. Str. Cicoarei nr. 2, lîngă talcioc. Tel. 114602.

■ Vînd apartament 2 camere, conf. I, cu balcon, Terasa C. Civic. Tel. 159211; 119127.

■ Vînd urgent apartament 2 camere, conf. I, decomandat, parter, echiv. et.1, îmbunătățit, 8,5 mil. lei, zona CUG. Tel. 114032.

■ Vînd urgent apartament 2 camere, confort II, 4,8 mil. lei, negociabil, str. Ciric. Tel. 176733.

■ Vînd urgent casă degradată și 300 mp. Brîndușa nr. 29, Iași. Sneagă Elena.

■ Vînd apartament cu o cameră, conf. I, et.3, Doi băieți, 4000 dolari. Tel. 175578.

■ Vînd casă în cartier Țicău, 3 camere, beci, apă în curte, plus teren, urgent și convenabil. Simion Bărnuțiu 90, lîngă terasa Sărărie.

■ Vînd apartament 2 camere, decomandat, T. Vladimirescu, str. Prof. Paul 2, bl. P9, sc.C, et.4, ap.16, 10 mil. lei.

■ Vînd garsonieră, conf.I, piața Doi Băieți, et.2, 7 mil. lei. Tel. 173418; 179581.

■ Vînd apartament cu o cameră, zona Gării, 40 mp, telefon, boxă, balcon închis, preț 6000 dolari, negociabil. Tel. 144995.

■ Vînd apartament proprietate, achitat, str. Sf. Lazăr 48, et.2, ap.10. Relații la telefon 134630, 137667. Preț 15 mil. lei.

■ Vînd casă 2 camere sau schimb cu garsonieră și diferență 3 mil. lei. Str. Macedoniei 8 (Dacia), la piață.

■ Vînd apartament 3 camere, eventual schimb plus diferență. Tel. 170192.

■ Vînd apartament 2 camere, parter, Tătărași Nord (piața Chirilă). Relații la telefon 133816.

■ Vînd apartament 4 camere, parter, zona CUG, preț negociabil 14 mil. lei, sau schimb cu apartament 2 camere plus diferență 5 milioane lei. Tel. 127381.

■ Vînd apartament 2 camere, proprietate personală, parter. Relații: dimineața, orele 8,00-13,00, la adresa: str. Ciric nr. 32, bl. X2, sc.A, parter, ap. 4.

■ Vînd spațiu, 250 mp, dotat cu apă curentă Timișești, canalizare, posibilitate gaz metan, amenajat pentru microabator, presă de ulei în funcțiune și alte utilități, plus teren aferent, la 35 km de Iași. Tel. 142392.

■ Vînd urgent apartament 2 camere, foarte spațios, blocurile mari (lîngă spitalul CFR). Tel. 142392.

■ Vînd apartament 2 camere, conf.I, et.1, Frumoasa, preț. 8,5 mil. lei negociabil. Tel. 130180.

■ Vînd clădire neterminată, 40x8m, cu 2000 mp curte împrejmuită cu gard de plasă, la 6 km de Tg. Cucului. Tel. 178863.

■ Vînd apartament 3 camere, decomandat, conf. I, Tătărași. Tel. 177283.

■ Vînd apartament 3 camere, deosebit, centru, preț 18,5 mii dolari. Tel. 117888.

■ Vînd apartament 2 camere, conf.I, et.1, ultracentral, lîngă Casa Modei, 15 mii dolari. Tel. 140204.

■ Vînd apartament, conf.II, zona Tătărași, 6 mil. lei negociabil. Tel. 175506.

■ Vînd spațiu comercial plus 3 camere locuibile, în Tg. Cucu (lîngă Peco), posibilități gaz metan, preț negociabil. Tel. 140864, 140400.

■ Vînd apartament 4 camere, spațios, telefon, telecablu, gaze, 2 băi, hol mare, 4 balcoane (2 închise), a 3-a stație din centru spre Păcurari. Tel. 143762.

■ Vînd apartament 2 camere, decomandat, conf.I, Nicolina I, preț fix 9 mil. lei. Tel. 128466.

■ Vînd apartament 2 camere, Copou, et.1. Tel. 147956.

■ Vînd apartament 2 camere, et.2, Splai Bahlui, preț 10 mil. lei. Tel. 123007, 132836.

■ Vînd apartament 4 camere, proprietate, achitat, decomandat, conf.I, et. 1, ușă stejar la intrare, Metalurgie, cu telefon 178977.

■ Vînd apartament 2 camere, conf.I, et.3, Tătărași-Ciurchi, faianțat și în calciu, 10 mil. lei. Tel. 173350.

■ Vînd apartament 3 camere, șos. Națională 184 (Podul de Lemn), plus garaj metalic (strada Română), preț negociabil la vedere. Tel. 131900.

■ Vînd urgent apartament 3 camere, decomandat, et.1, situat în bd. Dacia (la stradă), gresie și faianță la bucătărie și baie, parchet, zugrăvit proaspăt, ușă stejar, două balcoane închise. Preț informativ 14 mil. lei. Tel. 160030.

■ Vînd casă cărămidă, 3 camere, 440 mp, teren, gaze, telefon, central Pașcani. Tel. 137142, Iași.

■ Vînd urgent apartament 4 camere, decomandat, gresie, faianță, zona Flora, et.4, 21 mil. lei, negociabil. Tel. 173040, fam. Gheșcu.

■ Vînd garsonieră, confort III, et.3, str. Română (Podul de Piatră). Tel. 032/117839.

■ Vînd apartament 4 camere, zugrăvit în calciu, 3 balcoane, telefon, 2 băi, tv cablu, preț negociabil. Tel. 168998.

■ Vînd urgent apartament 3 camere, semidecomandat, la parter, cu balcon tip lojă, închis, cu telefon, tv cablu, în zona Metalurgie, preț fix. 11 mil. lei. Relații la telefon 171829.

■ Vînd apartament 2 camere, decomandat, 60 mp, et.8, ne(semi)mobilat, zona Stejar, preț negociabil. Tel. 136390, 139207.

■ Vînd apartament cu o cameră, zona P. Roș. Telefon 119096, 176335, 175977.

■ Vînd casă în sat Ursoaia, com. Româneşti, 40 pomi, vie, fîntînă în curte, curent electric, aproape de gară, 1500 mp, preț negociabil. Tel. 150368.

PUBLICITATE

■ Bîrlad, vînd garsonieră. Tel. 032/139971, Iași.

■ Vînd casă liberă, formată din 4 camere plus dependințe și 3000 mp grădină cu vie, str. Cicoarei nr. 2, lîngă talcioc.

VÎNZĂRI

Vînd urgent mașină de cusut electrică. Tel. 152145

Vînd dolari sau mărci, sume mari și mici, convenabil. Tel. 151595, seriozitate.

■ Vînd cîntar zecimal 100 kg. Preț negociabil. Relații str. Arcu 16, fam. Coca, orele 9,00-13,00. (69657)

■ Urgent, ultracentral, se vinde parterul cu bar și restaurant și anexe, subsol cu 5 spații și beci, mansardă, pod cu boxe, teren aferent 120 mp, cu utilaje și dotări. Tel. 168973, după ora 20,00. (69658)

■ Vînd aspiratoare RAKETA 12A noi, 400 W putere. Preț fix 60.000 lei. Relații la tel. 143983. (69417)

■ Vînd mașină de spălat cu storcător, stare bună, 120.000 lei. Iacob Gheorghe, Tomești, bl. 13, sc. B, et. 4, ap. 17. (69653)

■ Vînd rochie de mireasă, mărimea 44-46. Tel. 136744, după ora 20,00.

■ Vînd var non-stop. 150 lei/kg. Șos. Bucium Tomești, lîngă serele Vlădiceni. (3724)

■ Vînd roboți de bucătărie cu storcător de fructe și legume, tocător de fructe și legume, cuvă de 1 l pentru frișcă și maioneză, mașină de tocat carne și rîșnit cafea, 2 viteze. Preț fix 110.000 lei. Relații la tel. 143983. (69154)

■ Vînd brac german. Tel. 035/471083. (69233)

■ Pentru liniștea dumneavoastră. Alarme locuințe, firme, interfoane. Tel. 164726. (69295)

■ Vînd storcător de fructe și legume. Preț fix 165.000 lei. Relații la telefon 143983. (69417)

■ Vînd parchet fag. Telefon 122095. (694342)

■ Vînd cherestea. Preț fix 122 mii lei metrul cub. Răspuns în "Monitorul" pentru Cristi I.

■ Vînd pui ciobănesc german 7 săptămîni, părinți excepționali. Tel. 154517, după ora 17,00.

■ Vînd mărci și dolari la prețuri acceptabile. Tel. 111989. (69552)

■ Vînd mașină de cusut Singer cu măsuță și pedală, coase și piele, zilnic între orele 16,00-20,00. Telefon 210614. (69588)

■ Vînd teasc 200 kg, cadă baie fontă, mare. Tel. 168973, după ora 20,00. (69572)

■ Vînd ceasuri mecanice rusești. Tel. 164744.

■ Vînd cavou cimitirul Galata. Tel. 149287.

■ Vînd aparat foto "Maginon", Zoom 35-70, subansamble aparat mărit Krokus, temporizator foto. Tel. 138980. (69531)

■ Vînd țigări Carpați, foiță import, vată 50 g, 80 g, BT, ghiozdane, cămăși import China, mohair toate culorile, prețuri foarte foarte avantajoase. Telefon 175506. (69545)

■ Vînd mașină de fabricat pufuleți. Relații la Manghiuc Vasile (Viorel), sat Mîndrești, com. Oțeleni sau telefon 130892. (4316)

■ Vînd lemne de foc tăiate la 1 m, esență tare, aproximativ 3-5 tone și navete 1/18 cu sticle Euro și navete 1/12 PVC cu sticle. Tel. 171033.

■ Vînd "Istoria românilor - Xenopol" - 14 volume. Telefon 147452. (69628)

■ Vînd vitrină frigorifică mare, cu agregate 380/220V, cărucior marfă, 500 kg. Tel. 168973, după ora 20,00. (69625)

■ Vînd două butoaie din lemn, capacitate 100 l. Telefon 111532. (69611)

■ Vînd ceapă, calitatea I, en-gros. Negociabil. Telefon 032/171282. (69708)

■ Vînd uniformă "Negruzzi", fete, măr. 42-44. Telefon 145467.

■ Vînd storcător de fructe și legume. Preț fix 65.000 lei. Relații la telefon 143983. (69417)

CUMPĂRĂRI

■ Cumpăr parbriz Oltcit. Tel. 144394, după ora 16,00.

■ Cumpăr piei nutrii. Tel. 156744.

■ Cumpăr certificate de proprietate, negociabil. Tel. 158502. (69535)

■ Cumpăr certificate, cantități mari, 13-15.000 lei. Telefon 158502. (69539)

Cumpăr dolari, mărci, franci, lire, șilingi și alte valute. Seriozitate.

Tel. 156832.

■ Cumpăr garsonieră zona Autogară, Gară, Centru. (69710)

DECESE

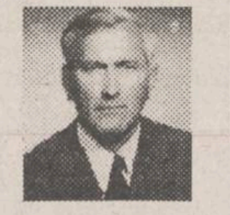

A plecat din mijlocul celor care l-au iubit cel care a fost **AIOANEI GHEORGHE**, om de o deosebită noblețe sufletească, fost funcționar al Mitropoliei Moldovei și Sucevei. Amintirea lui va rămîne veșnic pentru Lucica - soție, Gheorghiță - fiu, Elena - noră, Roxana și Georgiana-Ștefania, nepoțele. Odihnească-se în pace! Înmormîntarea va avea loc la Cimitirul "Eternitatea", sîmbătă, 17 septembrie, ora 10⁰⁰.

Familiile Vivian și Vasile Fântână anunță cu nespusă durere încetarea din viață a celui care a fost preot **VASILE FÂNTÂNĂ** Înhumarea va avea loc marți, ora 14.30, la cimitirul Eternitatea. Corpul neînsuflețit este depus în capela cimitirului.

■ Familia Iacob Petru și Maria anunță decesul fulgerător al fiului lor, IACOB IOAN, 45 ani. Înmormîntarea marți, 20.09.1994, ora 12,00, în satul Cucuteni, com. Lețcani. (4378)

■ Elena - soție, Ionel și Liviu - fii anunță decesul fulgerător al scumpului lor soț și tată, IACOB IOAN, 45 ani. Dumnezeu să-l odihnească în pace. (4379)

■ Familiile Iacob Vasile și Violeta, Podaru Vasile și Geta, Iacob Gheorghe și Doina anunță decesul scumpului lor frate și cumnat, IACOB IOAN. Dumnezeu să-l ierte. (4376)

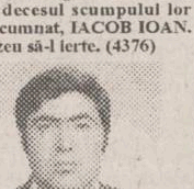

■ Cu inimile adînc îndurerate și nemărginită tristețe, Valerica, soție și Ștefan, fiu, anunță trecerea în neființă a celui mai iubit soț și tată, TODIRICĂ ȘTEFAN. Marți, 20 septembrie, în ziua în care ar fi împlinit 48 de ani va avea loc trista lui înmormîntare, la cimitirul Sf. Petru și Pavel, în capela căruia este depus. Dumnezeu să-l ierte și să-i fie țărîna ușoară.

■ Oana Sărbătoare anunță cu durere încetarea din viață a tatălui său, IOAN SĂRBĂTOARE. Familiile Miron, Amarandei și Crețu sînt alături de familia îndurerată. Înmormîntarea va avea loc astăzi în cimitirul din localitatea Comarna. Sincere condoleanțe.

CONDOLEANȚE

■ Familia Ursu Alex și Olga, socri, împreună cu familiile Baban Mircea și Areta, Sandu, Ioan și Mioara, cumnați, Monica, Adi, Alina, Oana, nepoți, regretă dispariția fulgerătoare a dragului lor TODIRICĂ ȘTEFAN. Mami și Nuțu, vom fi întotdeauna alături de voi.

■ Familia Rotaru Emil, Eugenia și Dana anunță decesul fulgerător al scumpului lor cumnat și moș, IACOB IOAN. Regrete eterne. (4377)

Colectivul de cadre didactice și elevi ai Șc. Gen. Dorobanți este alături de colegul Călin Viorel în momentele de durere pricinuite de decesul soției **CĂLIN MARIANA**, care a fost nu numai o excepțională colegă și prietenă, dar și un om de o înaltă ținută morală. Va rămîne veșnic în inimile colegilor și ale elevilor cărora le-a purtat condeiul, învățîndu-i dragostea pentru bine și frumos. Dumnezeu să o odihnească în pace.

Colectivul Serviciului Aprovizionare al SC INCOM SA Iași anunță cu profund regret incredibila dispariție a celui care a fost șeful serviciului, **TODERICĂ ȘTEFAN**, om cu calități deosebite. Sîntem alături de familie în aceste momente grele și transmitem sincere condoleanțe. Nu-l vom uita niciodată.

Familia Ichim Mihai transmite sincere condoleanțe doamnei Popovici Ortansa, copiilor Claudia și Nelutu în aceste momente de adîncă tristețe.

Familia Neagu Jenică regretă trecerea în neființă a cumătrei și prietenei COCA PARASCHIV și este alături de familia îndoliată. Dumnezeu să o ierte!

Cu adîncă durere, colegii din SC RECONS SA - Șantier 3 Instalații, își exprimă întreaga lor compasiune pentru dispariția fulgerătoare a celui care a fost **HOLIMBERG EDMOND** Sincere condoleanțe familiei îndurerate. Dumnezeu să-l ierte.

Sincere condoleanțe familiei Popovici pentru decesul fulgerător al finului nostru **NELU POPOVICI (MAIMUȚICA)**, transmit nașii Matty și Radu.

■ Familia Tofan Mihai și Steluța, împreună cu copiii Andrei, Giorgiana și Andreia regretă dispariția fulgerătoare a dragului lor TODIRICĂ ȘTEFAN. Vom fi alături de voi, Mami și Nuțu.

■ Familiile Teletiu, Savin și Procopie sînt alături de familia Todirică la tragicul eveniment prilejuit de moartea fulgerătoare a celui care a fost un deosebit om, TODIRICĂ ȘTEFAN. Condoleanțe familiei îndoliate și Dumnezeu să-l ierte.

■ Adînc îndurerați, Mihai, Cornelia, Mihăiță, Marius Cioată anunță fulgerătoarea dispariție a celui care a fost TODIRICĂ ȘTEFAN. Îl vom regreta toată viața.

■ Colectivul societății NATIONAL PROTGUARD este alături de colegul lor, TODIRICĂ ȘTEFAN, la greaua pierdere pricinuită de dispariția fulgerătoare a tatălui său și transmit sincere condoleanțe familiei îndurerate.

■ Absolvenții Facultății de Filologie, Universitatea "Al. I. Cuza" Iași, promoția 1959, exprimă întregul regret pentru trecerea în neființă a colegei lor, profesoara FLORICA ELENA PARASCHIV (COCA AMITROAIE). Discretă și modestă va rămîne pentru totdeauna în amintirea noastră. Condoleanțe familiei îndoliate. (69656)

■ Colectivul S.C. FARM 4 S.A. Iași transmite toată compasiunea doamnei farmaciste Ciornei Violeta în aceste momente grele pricinuite de pierderea neprețuitei sale mame. (69612)

COMEMORĂRI

■LUMINIȚA, ziua de 19 septembrie 1992 nu voi putea s-o uit niciodată pentru că a fost ziua care mi-a adus cea mai mare suferință și durere prin dispariția ta. A fost ziua în care deși eram lîngă tine nu am avut puterea și conștiința ca să te pot salva de acel moment nefast, de acel ceas neiertător. A fost ceva nefiresc, neomenos pentru mine, dar a fost și ceva mai puternic decît e omenesc, ceea ce am rămas și voi rămîne pentru totdeauna resemnat de dispariția ta fulgerătoare. De aceea voi rămîne mereu resemnat, trist și gînditor făcîndu-mi în amintirea ta multe gînduri, parcă totul a fost un vis, un coșmar. Și-mi spun singur: nu este adevărat, "tu trăiești" mereu în inima și sufletul meu. Dar este în zadar, într-adevăr este un vis adevărat și acela căci tu nu mai ești lîngă cei dragi care te-au admirat și iubit. Pentru mine va rămîne pentru totdeauna în sufletul și inima mea aceea ce a fost LUMINIȚA CATRINOIU. (Puiu Bărbulescu) (69600)

De un an ne chinuim să te găsim, să te auzim și nu este posibil. Durerea și golul pe care ni l-ai lăsat nu le poate suplini nimeni și nimic. Ce să-i cerem bunului Dumnezeu? Decît să te ierte și să te odihnească în liniște și pace, ceea ce nu ai avut în lumea noastră. Pe 18 septembrie se împlinește un an de cînd fiul, fratele, cumnatul și unchiul nostru **ANDRICA GHE. JORJ** ne-a părăsit fulgerător. Slujba de pomenire are loc sîmbătă, 17 septembrie, la Cimitirul "Eternitatea" și la casa celui dispărut. Dragul nostru, îți vom păstra o veșnică amintire. Familia.

Ne-a părăsit fulgerător, acum 7 ani, scumpul nostru soț, tată și bunic **CERNESCU VADIM** Comemorarea va avea loc la Cimitirul "Eternitatea", unde invităm pe toți cei care l-au cunoscut, duminică, ora 12,oo, parcela 13/I, în fața bisericii, stînga.

Luni, 19 septembrie, se împlinesc 2 ani de cînd scumpa noastră fiică și soră LUMINIȚA CATRINOIU ne-a părăsit pentru totdeauna. O plîng mereu părinții și surorile. Comemorarea va avea loc sîmbătă, 17 septembrie, ora 12.00 la cimitirul Eternitatea.

ÎNCHIRIERI

■ Închiriez apartament cu o cameră, zona Autogara. Tel. 173185, după ora 18.

■ Închiriez apartament 2 camere, mobilat, zona Podu Roș, fără telefon, chiria anticipat pe un an în lei sau valută. Tel. 139977 sau 134993. (69579)

■ Studenți, căutăm apartament nemobilat (semimobilat), 3-4 camere, plata lunar. Telefon 211101. (69622)

■ Caut spațiu comercial pentru închiriat. Telefon 270380.

■ Caut apartament sau garsonieră, zonele Autogară, Gară, Centru, Tg. Cucu, Păcurari, Copou, mobilat sau semimobilat. Ofer maximum 70 dolari/lună. Tel. 146271.

■ Închiriez apartament 2 camere, Piața Unirii, mobilat, plata în valută, anticipat 1 an. Tel. 115303.

■ Închiriez garsonieră în Complexul Studențesc Tudor Vladimirescu, bl. Q2, et.1, ap.7, tot confortul. Plata în valută. Tel. 137925.

■ Închiriez 300 mp spațiu depozitare, ultracentral. Tel. 115839, 113939.

■ Închiriez apartament mobilat, telefon etc. Minerva, 70 dolari/lună, anticipat. Tel. 178057.

■ Închiriez apartament 2 camere mobilat, aragaz, frigider, faianță, gresie, proaspăt renovat, balcon închis, cu telefon, telecablu, foarte bine întreținut. Tel. 141107.

■ Ofer apartament 3 camere, P. Roș, elegant utilat, mobilier nou, telefon, frigider, aragaz, tv color, videorecorder, gresie, faianță, parchet etc. Plata anticipat. Tel. 136222.

■ Închiriez apartament o cameră, Centru Civic, plata în valută, anticipat un an. Prefer evrei sau greci, exclus animale. Tel. 177658.

■ Închiriez apartament 2 camere, mobilat, zona Tătărași, plata anticipat pe un an, în lei sau valută. Tel. 177768.

■ Închiriez apartament 3 camere, mobilat, plata în valută, pe termen de un an. Tel. 166721.

■ Închiriez spațiu depozit, ultracentral (eventual angajare la o SC). Telefon 115747, 116563.

■ Închiriez autoturism Dacia 1310 în stare de funcționare. Telefon 120516.

■ Închiriez unor studenți din Israel sau Grecia apartament 2 camere, P. Roș, mobilat, proaspăt renovat, telefon necuplat, plata anticipat pe un an. Nu accept animale. Telefon 170479.

■ Închiriez spațiu depozit en-gros, 40 mp, la stradă, zona Tătărași. Telefon 178306, după ora 10,00.

■ Primesc în gazdă 2 eleve sau studente, 50.000 lei/lună. Telefon 160297.

■ Închiriez apartament 2 camere, telefon, confortabil, zona P. Roș, plata anticipat pe un an, în valută. Telefon 125394.

■ Închiriez apartament 3 camere, mobilat, telefon, frigider, tv, P. Roș. Telefon 113151.

■ Caut apartament sau garsonieră. Ofer plata în lei sau valută, lunar sau anticipat. Telefon 143436, orele 8,00-14,00 și 16,00-19,00.

■ Închiriez apartament 2 camere decomandate, et.I, Canta, nemobilat. Telefon 131891.

■ Ofer cameră decomandată, unui străin(ă), Centru Civic. Telefon 146439.

■ Închiriez izotermă de 1,5 t pentru transport marfă, preț convenabil și negociabil. Telefon 130167, zilnic, orele 7,00-20,00.

■ Închiriez spațiu, 300 mp, pentru depozitare, ultracentral. Telefon 115839, 113939.

■ Închiriez (vînd) apartament o cameră, zonă centrală, plata anticipat pe 1-2 ani în valută. Telefon 148078.

■ Închiriez garaj, care poate fi folosit și ca depozit en-gros. Telefon 146734.

■ Tînără educatoare, caut cameră, zona Gară sau Fabrica de Țigarete, la o doamnă în vîrstă. Telefon 141997.

■ Caut apartament 1,2,3,4 camere, zone centrale. Telefon 112241, zilnic orele 9,00-18,00.

■ Student grec, caut apartament 2 camere, mobilat sau semimobilat, în Independenței, Centru Civic, Ștefan cel Mare. Telefon 140268.

■ Închiriez cameră separată, acces baie și bucătărie, la 2 fete sau la o familie. Plata lunar. Str. Ciric 32, bl. X2, sc.A, et.6, ap. 38, Tătărași.

■ Student străin, caut garsonieră în centru, sau gazdă pe Ștefan cel Mare, sau apartament nemobilat în centru. Telefon 119676.

■ Închiriez spațiu comercial, 20 mp, în spatele Liceului Cuza - magazin și magazie. Telefon 176800.

■ Caut apartament 2 camere, zonele P. Roș, Cantemir, Decebal. Plata anticipat. Telefon 139995.

■ Caut garsonieră în zona Independenței, Tarom, Ștefan cel Mare, Piața Unirii. Telefon 114989.

■ Caut garsonieră sau apartament 2 camere. Ofer 30-35 mii lei. Telefon 152557.

■ Închiriez cameră decomandată, intrare separată, la bloc, cu acces baie și bucătărie, unei studente sau eleve. Telefon 174723.

■ Închiriez urgent apartament 2 camere, complet mobilat, cu telefon, frigider, zona P. Roș, Țesătura, extrem de avantajos. Plata anticipat pe un an. Telefon 112268.

■ Închiriez spațiu en-gros, str. Sărărie. Telefon 118563.

■ Primesc în gazdă două fete. Telefon 129075, după ora 16,00.

■ Primesc în gazdă două fete. Relații la telefon 220747.

■ Închiriez teren ultracentral, bun pentru privatizare, vad comercial. Telefon 114983.

■ Închiriez apartament cu o cameră, mobilat confortabil, bl. 901 A, zona P.Roș. Telefon 172071.

■ Caut casă cu 4-5 camere, mobilată, cu telefon, sau apartament 4-5 camere. Relații la telefon 170786.

■ Închiriez apartament 2 camere, mobilat, cu frigider, aragaz, telefon, lîngă complexul Tudor V. Telefon 172401.

■ Închiriez (vînd) urgent apartament 3 camere, decomandat, et.2, conf.I, îmbunătățit, cu telefon, telecablu și garaj, de la P. Roș, 800 m spre CUG. Telefon 122337.

■ Primesc în gazdă numai 1-2 fete, condiții avantajoase, acces dependințe. Telefon 144022.

■ Închiriez apartament 3 camere, zona P. Roș. Telefon 141635.

■ Ofer cameră mobilată unei studente. Telefon 131580.

■ Primesc fete în gazdă. B-dul Dacia 6, bl. SA 6, parter, ap. 3

■ Străin, caut apartament 3 camere, zonele Independenței, Centrul Civic, Piața Unirii, Ștefan cel Mare. Telefon 146271.

■ Străin, caut garsonieră sau apartament o cameră, în zonele Ștefan cel Mare, Centru Civic, Piața Unirii, Independenței. Telefon 146271.

■ Copou, Puskin, apartament 3 camere, tot confortul, parcare auto, plata anticipat în valută, 10 luni. Tel. 141384.

■ Apartament 2 camere decomandate, mobilat, telefon, frigider, Independenței, bl. Y2, et. 4, plata anticipat în valută. Tel. 163194, 166260.

■ Apartament 2 camere, Copou. Tel. 141101.

■ Caut apartament 2-3 camere, zona Copou, Piața Unirii, Ștefan cel Mare, Independenței. Tel. 135796.

■ Caut apartament 3 camere, decomandat, confort I, mobilat, cu telefon, în zona Alexandru cel Bun, Dacia, Mircea cel Bătrîn, Galata, chiria lunară, anticipat din 3 în 3 luni, negociabil. Tel. 151802.

■ Apartament 2 camere, telefon, aragaz, frigider, mobilat, Tătărași. Tel. 115262.

■ Apartament 2 camere, mobilat, la două eleve sau studente, plata anticipat pe un an. Tel. 125289.

■ Garsonieră mobilată, frigider, telefon, zona Autogară, plata anticipat în valută, pe doi ani. Tel. 251209.

■ Ofer cameră mobilată unei studente nefumătoare. Plata anticipat pe 4 luni, eventual lunar. Tel. 157450.

■ Apartament 3 camere decomandate, mobilat, plata în valută. Tel. 114977.

■ Apartament 2 camere, P. Voievozilor, et. 2. Tel. 142670.

■ Apartament 2 camere, Tudor Vladimirescu. Tel .179338.

■ Apartament 3 camere, mobilat, cu telefon, zona Podu Roș. Plata în valută, la studenți greci. Tel. 130450.

■ Apartament 2 camere, et. 3, situat în zona Tudor Vladimirescu, lîngă Q-uri, plata 130 dolari/lună, anticipat 6 luni. Tel. 170886.

■Apartament 2 camere, P. Roș, mobilat, cu aragaz, frigider, tot confortul, la studenți străini. Plata în valută. Tel. 138792.

■ Primesc o fată în gazdă. Tel. 136180.

SCHIMBURI

■ Schimb apartament 4 camere, decomandat, multiple îmbunătățiri cu 3 camere plus diferență (auto). Tel. 171289.

■ Schimb apartament 2 camere, vedere față-spate, debara mare, boxă subsol, balcon închis, telefon ALCATEL, cu apartament 2 camere, semidecomandat sau nedecomandat, diferență 2 mil. negociabil. Tel. 220484, între orele 15,00-22,00. (6626)

■ Schimb apartament confort I, 3 camere, et. 3, cu ARO 244 sau ARO 243, plus diferență. Tel. 157489. (69387)

■ Schimb apartament 3 camere proprietate, decomandate, Tomești, multiple îmbunătățiri cu similar Iași. Relații: bloc 21, sc.B, et.2, ap.11, Tomești. Tel. 121715. (4306)

■ Schimb casă particulară cu apartament la bloc sau vînd. Str. Ipsilanti nr. 27. (69554)

■ Schimb apartament 3 camere, 2 băi, confort deosebit, parter, B-dul Poitiers, cu similar sau variante, în Păcurari sau Tătărași. Tel. 148339, după ora 19,00. (69582)

■ Schimb 3 camere decomandate, confort I lux - Nicolina - CUG, 2 băi, 80 mp, cu 2 camere, același confort, plus diferență negociabilă. Tel. 178237. (69589)

■ Schimb garsonieră Huși, ultracentral plus diferență de bani, negociabil, contra garsonieră Iași. Telefon 153108, între orele 18,30-22,00. (69718)

■ Schimb apartament două camere nedecomandate, zona Minerva cu două camere decomandate. Ofer diferență, negociabil. Telefon 151669. (69711)

■ Schimb apartament 2 camere nedecomandate, fără cadă și balcon, cu gaz metan, et.2, zona Țesătura, achitat, cu apartament 2-3 camere, conf.I, zone apropiate. Ofer diferență negociabilă. Telefon 131898, după ora 17,00. (69719)

■ Iași, schimb apartament proprietate 2 camere cu similar Suceava. Telefon 151896. (69535)

■ Schimb apartament patru camere cu apartament două camere, eventual vînd, negociabil. Tel. 162986. (69631)

■ Schimb locuință în vilă naționalizată (6 camere), cu garaj, gaz metan, încălzire (centrală proprie), zona Copou, cu 2 locuințe, cu apartament 2-3 camere, în case naționalizate sau blocuri de stat, cu garaj (variante). Tel. 140575.

■ Schimb autoturism Oltcit 12 TRS, nou, cu apartament 2 camere, exclus Bularga, Dacia, Alexandru, Galata. Tel. 140575.

■ Schimb apartament 2 camere, nedecomandat, zona Piața Alexandru cel Bun, cu apartament 2-3 camere decomandate. Ofer diferență negociabilă, avantajoasă. Tel. 165777.

■ Schimb apartament 4 camere, cu 2 apartamente cu 2 camere, conf.I. Tel. 122306.

■ Schimb Ultracentral, locuință în vilă naționalizată (3 camere, balcon 6x5 m), încălzire sobe teracotă, pe gaze, cu apartament (variante), plus curte interioară, cu magazie. Tel. 110502.

■ Schimb (cedez) contract 2 camere, conf.I, cu garsonieră, conf.I, indiferent de zonă și fără alte pretenții. Șos. Nicolina 35, bl. 968, sc.C, et.9, ap. 26, d-na Gabi, după ora 18,00.

■ Schimb apartament 3 camere, proprietate, cu multiple îmbunătățiri, cu auto pentru transport marfă plus diferență negociabilă. Tel. 154908.

■ Schimb apartament 4 camere, zona CUG, cu apartament 3 camere, zonă centrală, variante. Tel. 211333, orele 9,00-17,00.

■ Schimb apartament 3 camere, conf.I, cu apartament 2 camere sau 3 camere, conf.I-II, indiferent de zonă, diferență negociabilă. (Primim în gazdă). Tel. 158776.

■ Schimb (vînd) apartament 2 camere Autogară, bun pentru cabinet medical, sediu firmă etc., cu garsonieră și diferență, negociabil. Tel. 166187.

■ Schimb apartament 2 camere, cu similar (variante). Timișoara, str. Roman Vodă, bl. F2 bis, sc.B, et.4, ap.20, S. Andrei.

■ Schimb (vînd) apartament 4 camere, cu variante, lîngă pasarela Gară. Tel. 166046.

■ Apartament 3 camere plus garaj, zona Cantemir, cu 2-3 camere, cu Pitești sau București, zonă centrală. Tel. 131900.

■ Schimb apartament 2 camere, conf.I, et.4, semidecomandat, zona P. Roș, cu garsonieră și diferență 4 milioane, negociabil. Tel. 130418.

■ Schimb garsonieră conf.I, et.4, Piața 2 Băieți, cu apartament 2-3 camere, conf.I, proprietate. Seriozitate. Tel.117809, 270123.

■ Schimb apartament 2 camere, et.4, vizavi de Peco Dacia, cu apartament 3 camere, zona P. Roș, Cantemir, Păcurari. Ofer diferență 2,5 milioane. Răspuns pentru Oscar.

■ Schimb casă cu 3 camere, bucătărie, baie, beci, garaj, apă, instalație proprie de încălzire, posibilitate de racordare gaz metan, cu apartament 3 camere și diferență. Tel. 179551.

■ Schimb apartament 4 camere, conf.I, cu apartament 3 camere și garsonieră. Tel. 120751, orele 8,00-13,00.

■ Schimb apartament 4 camere, achitat, cu apartament 2 camere și garsonieră. Tel. 120500.

■ Schimb apartament, conf.I, 3 camere, 2 balcoane, decomandat, cu apartament 2 camere și garsonieră. Tel. 128239, 127121.

■ Schimb urgent apartament 3 camere, cu 2 garsoniere sau alte variante. Tel. 177503.

■ Schimb apartament 3 camere decomandate, et.1, zona Canta, cu apartament 2 camere decomandate, plus diferență, eventual Dacia 1300, preferabil zonele P. Roș, Tătărași, Cantemir, Nicolina I. Tel. 160066.

■ Schimb (vînd) casă nouă, cu 4 camere, bucătărie, baie, cu apartament 3 camere, plus diferență negociabilă. Casa se află pe Aleea Tudor Neculai, în fața blocului 1014, CUG.

■ Schimb apartament 2 camere, Iași cu apartament 2 sau 3 camere, în Hîrlău. Tel. 032/720527, orele 20,00-22,00.

■ Galați, schimb apartament cu o cameră, zonă centrală, cu similar Iași. Tel. 145744.

■ Schimb apartament 3 camere, conf.I, cartier CUG cu 2 garsoniere și diferență. Tel. 122306.

■ Schimb foarte urgent, apartament 4 camere, conf. I, apartament 2 camere, conf.I, plus diferență 3 milioane fix. Tel. 221173, orele 10,00-12,00, cartier Frumoasa.

■ Schimb apartament 2 camere, conf.I, îmbunătățit, cu garsonieră plus diferență. Tel. 157795.

■ Schimb 1 ha pămînt arabil, 6 km de Iași, în comuna Bîrnova, cu apartament 2 camere sau garsonieră. Tel. 041/668816, Constanța.

■ Schimb foarte urgent, apartament 4 camere, conf.I, decomandat, proprietate de stat, 2 balcoane, 2 grupuri sanitare, parchet, cu 2 camere și diferență negociabilă. Fam. Buga C-tin, bl. 78A, sc.A, et.4, ap.15, Lunca Cetățuii.

■ Schimb apartament 2 camere, conf.I, cu apartament conf.II, plus diferență negociabilă. Răspuns în "Monitorul" pentru Aurel.

■ Schimb autoturism Oltcit 12 TRS, nou, cu apartament, exclus Bularga, Dacia, Alexandru cel Bun, Galata. Tel. 140575.

■ Schimb apartament confort I, 2 camere, proprietate, pentru apartament o cameră, proprietate. Tel. 158406, toată ziua.

■ Schimb apartament 3 camere, Păcurari, cu apartament 2 camere. Rog seriozitate. Tel. 165954.

■ Schimb apartament 3 camere decomandate, conf.I, et.1, gresie, faianță, ușă stejar, tv cablu, foarte bine întreținut, zona Tătărași, fost dispecer, cu apartament 2 camere sau garsonieră, central sau semicentral, și diferență negociabilă. Tel. 118641.

■ Schimb apartament 2 camere decomandate, et.I, Canta, cu apartament 2 camere, zona P. Roș. Telefon 131891.

■ Schimb apartament proprietate, 3 camere, cu 2 garsoniere proprietate și diferență. 4 milioane, negociabil. Tel. 158867.

■ Schimb apartament 3 camere, Lunca Cetățuii, cu 2 garsoniere, indiferent de zonă. Tel. 139141.

■ Schimb apartament 2 camere, P. Roș, cu garaj și mașină Lada, pentru apartament 2-3 camere, parter, P. Roș. Telefon 146918.

■ Schimb apartament proprietate, cu casă. Telefon 167190.

■ Schimb apartament proprietate, conf. I, 2 camere, CUG, cu similar. Telefon 141440, 152288.

■ Schimb apartament 3 camere, conf. I, et.1, zugrăvit în calciu, faianță, gresie, ușă de stejar, vedere spre parc, Tătărași, str. Ciurchi, cu apartament 4 camere, numai zona Oancea. Ofer 5-6 mii DM. Telefon 177513.

■ Schimb apartament 3 camere, conf. I, Dacia, cu apartament 3 camere, conf. I, zonele P. Roș, Nicolina, prima stație de la P. Roș. Ofer diferență negociabilă, pentru zonă. Telefon 166574.

■ Schimb apartament 2 camere decomandate, Tudor Vladimirescu, cu 3 camere, zonele Pădurii, Tg. Cucu, P. Roș, Centru, Copou, T. Vladimirescu. Telefon 179318.

■ Botoșani, schimb 3 camere decomandate, et.1, 2 băi, 2 balcoane, cu variante, Iași. Telefon 116617.

■ Schimb (vînd) apartament 2 camere, nedecomandat, et.3, zona Zimbru, cu garsonieră și diferență. Tel. 124262.

■ Schimb apartament 4 camere 6/8, zonă foarte bună, cu similar București, sau tot București, cu apartament 2-3 camere și garsonieră. Telefon 146191.

■ Schimb garsonieră, confort I, Lunca Cetățuii, cu garsonieră, confort I - II, Iași, indiferent de zonă. Telefon 158867, 167027.

■ Schimb apartament 3 camere, decomandat, conf.I, parter, Cantemir, cu apartament 2 camere și garsonieră, conf.I, zona P. Roș, Cantemir, Autogară. Telefon 160516, orele 12,00-21,00.

■ Schimb apartament 2 camere, conf.II, cu similar P. Roș, 7 Noiembrie, Copou. Telefon 133298.

■ Două apartamente proprietate personală, cu garaje, zona Berăria Veche, pentru casă particulară cu cel puțin 6 camere. Tel. 147558.

■ Garsonieră, în Tătărași, et. 1, parchet, gaze, cu apartament 2 camere și diferență. Tel. 179263.

■(Vînd) apartament proprietate, 2 camere decomandate, cu o garsonieră și diferență 3 milioane. Tel. 110085 sau 123751.

■(Vînd) apartament 4 camere, proprietate, parter, Dacia, cu apartament 2 camere, garsonieră, indiferent de cartier, etaj sau casă naționalizată, cu diferență negociabilă. Variante. Tel. 159581.

■(Vînd) autocamion 5T, cu piese de rezervă, cu apartament 2-3 camere. Ofer diferență negociabilă. Tel. 131165, orele 9,00-12,00.

■Apartament 3 camere, confort I, proprietate, deasupra cinematografului Dacia, cu apartament 3-4 camere, proprietate, confort I, etaj inferior, exclus zonele Alexandru, Dacia, Nicolina, CUG, Canta. Tel. 125994.

de la AEROSMITH la ZZ TOP
de la BLUES la ROCK
de la METAL la RAPP

Cele mai ieftine

COMPACT-DISCURI

din Iași,

la prețul de numai **14.000** *lei!*

TELEFONAȚI ACUM PENTRU CD-UL PREFERAT, LA 211570 (ORELE 10⁰⁰-18⁰⁰)

Radio NORD-EST va difuza zilnic piese de pe CD-urile din această colecție.

CENTRUL PENTRU INSTRUIRE ÎN INFORMATICĂ

Iași,
str. Golia nr. 14, tel. 115944

organizează cursuri de instruire în utilizarea calculatoarelor personale (PC)

- → Formare operatori PC
- → Programare PC (limbaj C, PASCAL, d'BASE)
- → Programare FOXPRO
- → Proiectare utilizînd PC (AUTOCAD)
- → Tehnoredactare
- → Utilizare PC în activități de secretariat

Înscrieri și detalii suplimentare la sediul firmei.

S.C. MAXIM S.R.L.

PIESE AUTO

ofertă

... aveți probleme cu mașina dv.?
... căutați o piesă auto de multă vreme?
... caroseria mașinii lasă de dorit?

SOLUȚIA este MAXIM s.r.l. !

Nu pierdeți ocazia !

Piese auto pentru
DACIA, caroserii auto și
PIESE PENTRU OLTCIT
pe str. Ornescu 1 (vizavi de stația de benzină Baș Ceauș, la 200 m de stația Pădure)
Telefon 115509, 118254

CONCURENȚA NE URĂȘTE

S.C. ARIO S.R.L.

Str. Păcurari nr. 142, telefon 163928

vă oferă

- țesături din bumbac pentru confecții de vară - 1.400 - 1.800 lei/ml
- încălțăminte pentru bărbați, femei, copii
- stofe pentru mobilă - 6.300 - 17.000 lei/ml
- perdele - 2.100 - 8.000 lei/ml
- covoare și carpete persane - 21.800 lei/mp
- confecții blană, produse la Orăștie - 78.000 - 7000.000 lei

În magazinul nostru se pot festona covoare!

Program: luni 10-20; marți-vineri 8-20; sîmbătă 8-14.

S.C. FOODLAND S.R.L.

vinde en-gros

- whisky ROYAL SMITH, licență SCOTLAND
- brînză topită LA VACHE QUI RIT
- LOVE COLA - sticle de 1l și 330 ml

PREȚURI IMBATABILE

Adresa: magazin - Alexandru cel Bun, bl. H4, parter,
tel. 157034, fax 131667.
depozit - Baza 3, tel. 132888/int. 148.

AGENȚIA DE TURISM MOLDAVIA

Iași, str. 14 Decembrie 1989, nr. 4 (fost Ștefan cel Mare nr. 4)

organizează excursii în țările:
TURCIA 17 și 21 septembrie
POLONIA 15 și 20 septembrie

NOU

Excursie de 9 zile în TURCIA, cu plecare pe 10 octombrie, pe itinerariul ISTAMBUL-CEANACALE-TROIA-PERGAMON-EFES-IZMIR

Agenția oferă bilete pentru toate stațiunile din țară, pentru odihnă și tratament.

Înscrieri și informații la sediul agenției și la telefon 112564, zilnic între orele 7,30-19,30.

Vînd- schimb (București-Iași) apartament, conform schițelor alăturate 17.000 USD-negociabil

TELEFON: 032 / 135625 (69585)

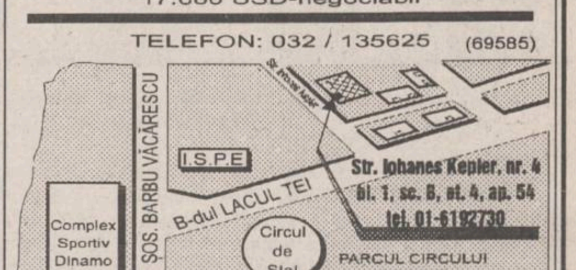

PLANUL APARTAMENTULUI

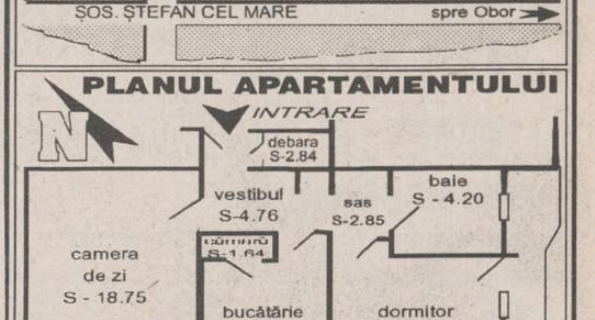

FRESCO
MADE IN ITALY

Reprezentanța
FRESCO
Iași
Str. Aleea Rozelor nr. 8,
sc. B, et. II, ap. 12,
tel./fax 132607.

vă oferă, din stoc sau la comandă:

- dozatoare pentru sucuri și bere;
- esențe naturale (ORANGE, COLA, MANGO, CĂPȘUNI etc.);
- îndulcitori (zaharină, aspartam, acid citric, citrat de sodiu);
- mașini pentru înghețată;
- mașini pentru paste făinoase;
- vitrine frigorifice;
- mașini pentru cafea espresso;

■ (Vînd) apartament 3 camere, semidecomandat, confort I, tv cablu, telefon, zona Țesătura, cu apartament 2 camere și garsonieră sau diferență. Tel. 131167.

■ Oltcit Club 11 RM, fabricat 1990, 12.000 km, cu garsonieră. Eventual vînd. Tel. 270811.

■ Apartament proprietate, cu casă. Tel. 167190.

■ Apartament 4 camere, cu apartament 2 camere, plus diferență. Tel. 168513.

■ Apartament proprietate, 4 camere, decomandat, multiple îmbunătățiri, cu 3 camere plus diferență (Auto). Tel. 171289.

■ Apartament 2 camere, Club 20, cu 2 garsoniere. Tel. 142673, 112628.

■ Piatra Neamț, apartament 2 camere, proprietate, confort I, cu apartament 2-3 camere, Iași. Tel. 145413.

■ Apartament 3 camere, confort I, prima stație de la Podu Roș spre Nicolina, plus diferență, cu apartament 3-4-5 camere, zonă centrală. Tel. 114505.

■ (Vînd) apartament 2 camere, foarte bine întreținut, faianță, cu garsonieră Alexandru, Zimbru, telefon. Tel. 151878.

■ Apartament 4 camere, cu 2 și diferență, și teren, cu apartament 2 camere și diferență. Tel. 122367, 124646.

■ Apartament 2 camere, pentru apartament o cameră, zona Păcurari. Tel. 125486.

■ Urgent, apartament 3 camere, decomandat, două băi, faianță, gresie, balcon închis, în Nicolina II, vizavi de poștă, cu apartament 2 camere, confort I sau apartament o cameră și diferență negociabilă. Tel. 126900.

■ Apartament 2 camere, confort I, decomandat, et. 4, Nicolina I, cu apartament 2-3 camere, același confort și zonă, numai parter. Tel. 221687.

■ Apartament 3 camere, et. 3, în Mircea cel Bătrîn, cu telefon, balcon închis, faianță baie și bucătărie, boxă, cu apartament o cameră și garsonieră, sau două garsoniere. Tel. 157973.

■ Apartament 4 camere, Mircea, cu apartament 2 camere și diferență. Tel. 152646.

■ Garsonieră Drobeta Turnu Severin cu similar Iași sau apartament plus diferență. Tel. 171415.

■ Apartament 2 camere, proprietate, parter, Frumoasa, gresie, faianță baie, bucătărie, parchet, gaz, două debarale, boxă subsol, telefon ALCATEL, cu similar Tătărași, Metalurgie, Piața Chirilă și pentru vînzare preț negociabil. Tel. 220824.

PIERDERI

■ Cooperativa Meșteșugărească RECAM Iași, adm. Berbece, anunță pierderea certificatului de înmatriculare în Registrul Comerțului. Se declară nul.

■ Pierdut permis de conducere pe numele Pintilei Mihai, certificat de înmatriculare IS - 02- CAF și certificate de înmatriculare - remorcă, pe numele Pintilei Ioan. Aducătorului recompensă. Telefon 125060, 153399. (69623)

OFERTE SERVICII

Execut lucrări dactilografie. Telefon 129204.

M.V.D. - FIRMĂ SPECIALIZATĂ ÎN CONSULTING
asigură:
- constituirea S.C. cu capital românesc și mixt (SRL, SNC, SA), inclusiv în regim de urgență; înregistrare la Administrația Financiară; cod fiscal, constituire (înregistrare filiale; acte adiționale, mențiuni (lărgirea obiectului de activitate, asocieri, retrageri, cesiuni, majorări capital, puncte de lucru, radieri, dizolvări)
Hotel UNIREA, camera 107, tel. 142110, int. 107, orele 10 - 20

■ Ingineri electroniști cu experiență, reparăm aparatură electronică audio-video (TV cu circuite integrate). Se asigură garanție. Tel. 116581, între orele 10,00-19,00.

■ Execut lucrări zugrăveli-vopsitorie și tapetări. Tel. 154635. (69723)

■ S.C. 6 M repară frigidere și instalații frigorifice la domiciliu. Asigurăm garanție și calitate. Tel. 161331. (4182)

■ PROFAMILIA, orice analiză de laborator. Tel. 230431.

■ INTERMARKET S.R.L., Magazinul Kodak execută filmări video și orice servicii foto. Tel. 114210.

■ Sinda Universal execută servicii de înmormîntare, îmbălsămare, sicrie, pomeni, coroane. Tel. 171233.

■ Filmări video cu cameră profesională, peste 10 mixaje, direct pe casetă mare prelucrată de operatori televiziune. Telefoane 155233 și 123898, după ora 16,00. (69369)

■ Meditez biologie clasa a XI-a. Studentă. Tel. 176299.

■ Contabil - 151031 - zilnic 18,00-20,00. (69436)

■ Fotograf disponibil pentru: nunți, aniversări etc. Prețuri minime. Tel. 165428. (69565)

■ Profesori cu experiență meditām orice nivel, română-fizică și matematică. Garantăm satisfacții! Tel. 147838, 159587, după orele 20,00, (69518)

■ Student Arte Plastice-Design, îmi ofer serviciile. Tel. 138980.

■ Transport marfă, 200 lei/km (45 tone). Telefon 139859.

■ Meditez franceză. Preferabil începători pentru formare. Seriozitate maximă. Tel. 115744. (69704)

■ Studenți pregătim la psihologie, logică, filosofie, franceză, italiană (începători), limba română (treaptă), istorie. Telefon 171670. (69629)

■ Meditez matematică, clasele V-XII. Profesor de liceu, Telefon 167934. (69619)

■ Transport 2 persoane în Italia cu viză. Tel. 147798.

■ Ofer îngrijirea unei pensionare decente contra donare locuință după deces. D-nă credincioasă, sufletistă, fără obligații, 44 ani. OP.2, Post Restant, Mihnea Nela.

■ Excepțional! Filmări video profesionale, 23 mii lei/oră. Posibilități de deplasare cu mașina. Relații la mag. LED-FORCE. Tel. 211392, orele 10,00-20,00.

■ Ocazie rară. Transport marfă 1 t, 150-190 lei/km. Tel. 211392.

■ Repar mașini de scris și de cusut la domiciliul clientului. Tel. 124693.

■ Filmări video, orice ocazie, seriozitate, calitate, preț avantajos. Tel. 157860.

■ Filmări video. Calitate, seriozitate, prețuri foarte avantajoase. Tel. 123414.

■ Transport marfă cu microbuz VW, orice distanță, 1t, 170-200 lei/km, 6000 lei/h în oraș. Decontare legală. Tel. 211673.

■ Transport marfă cu izotermă 7t, ieftin și rapid. Tel. 127591.

■ Filmări video profesionale, casetă normală, foarte avantajos. Tel. 130180.

■ Filmări video, aparatură Panasonic, casetă normală. Profesionalism, calitate, seriozitate. Tel. 116710, 150471 și 176290.

■ Executăm confecții metalice diverse. Prețuri avantajoase. Tel. 174143.

■ Filmări video, orice ocazie. Seriozitate maximă, preț avantajos. Tel. 133971.

■ Filmări video profesionale, mixaje, efecte speciale digitale, numai cu aparatură Panasonic, la cele mai scăzute prețuri. Tel. 113230.

■ Transport autoizotermă 3t, orice distanță, 150-200 lei/km. Tel. 174894.

■ Filmări video, calitate, seriozitate. Tel. 121241, 127977.

■ Transport marfă cu autocamion 3,5 t, 250 lei/km, fără TVA, decontare legală. Comenzi la tel. 116604.

■ Transport marfă auto acoperit, 10 t, în oraș și țară, preț negociabil. Tel. 166156.

■ Execut filmări video, orice ocazie. Seriozitate. Preț avantajos. Tel. 165284.

■ Filmări video de calitate deosebită, cu aparatură completă Panasonic, mixaje direct pe caseta mare, preț avantajos. Tel. 122174.

■ Filmări video, Sony, 23 mil. lei/h și filmări excepționale din autoturism. Telefon 120841. 132706.

■ Doi frați solicită angajare la o SC, depozit en-gros sau gestionar-vînzător (posesori permis conducere și spațiu depozit, ultracentral). Oferim și dorim seriozitate. Telefon 115747, 116563.

■ Filmări video aparatură ultramodernă japoneză, montaj coloană sonoră, efecte video, reduceri în cursul săptămînii.

■ Filmări video, calitate garantată, preț convenabil. Telefon 130194, 148255.

■ Transporturi cu camion acoperit 7 t, și dubă 8 t. Telefon 125408.

■ Înființare (dizolvare) SC, acte adiționale, înscriere mențiuni, procedură completă, obținerea avizelor necesare funcționării. Contabilitate pe calculator. Consultanță cu personal specializat numai prin Roenter LTD. Telefon 132682, orele 9,00-17,00.

■ Filmări video profesionale cu aparatură Panasonic, mixaje, efecte speciale, digitale, realizate direct pe casetă mare. Preț minim la maxim de calitate. Telefon 110143.

■ Transport marfă VW. Telefon 125905.

■ Filmări video. Calitate. Seriozitate. Telefon 141688.

■ Rebobinez difuzoare de orice putere (ofer garanție), reparații electronică, mecanică fină. Telefon 136572.

■ Execut lămpi reflector (halogen) și alimentatoare pentru orice tip cameră video. Telefon 136572.

■ Filmări video, videoclipuri publicitare, mixaje în studio specializat. Telefon 114422.

■ Transport marfă cu autocamion (dubă), 3,5 t. Telefon 141385.

■ Transport marfă cu Fiat Ducato, 2,5 t (sarcină utilă), tarif 160-180 lei/km. Telefon 116625 și 211579.

■ Efectuez transport marfă cu dubă 7 t, interurban, preț negociabil. Telefon 137928.

■ Execut filmări video, avantajos. Telefon 127027.

■ Transport marfă 5 t (250 lei/km). Telefon 136142.

■ Transport marfă cu autocamion acoperit 3 t. Telefon 166069 și 176453.

■ Transport avantajos cu camion 10 t, cu și fără remorcă, pe orice distanță, cu și fără chitanță fiscală. Telefon 032/130780.

■ Filmări video direct pe casetă mare, pe aparatură Panasonic, la orice eveniment. Calitate garantată. Vă oferim seriozitate. Telefon 162556.

■ Ingineri reparăm televizoare color, bandă sonor, consultanță. Dispecerat 155126, 162333.

■ Cadru didactic, asigur supraveghere, instrucție-educație, copii de vîrstă preșcolară, la domiciliul meu, numai după orele 13,30. Telefon 172765.

■ Transport marfă cu VW Transporter (1t) și camion (3t), preț avantajos. Telefon 146872.

■ Comercializez și montez sisteme de alarmă pentru auto și imobile la persoane fizice și juridice. Telefon 135785.

■ Autorizat și atestat în domeniul execuției de șantier, executăm orice tip de construcții sau structuri de rezistență, cu și fără materiale beneficiar, la prețuri foarte avantajoase. De asemeni, întocmim documentații economice de execuție sau determinări valorice (de vize). Telefon/fax 174328.

■ Ingineri efectuăm reparații color, AN, adaptări, norme sunet, garanție. Telefon 128796, 8,00-17,00.

■ Ingineri reparăm la domiciliul dvs. tv color, videocasetofoane. Modificăm normă sunet tv sau video (CCIR + OIRT), bistandard. Telefon 175950.

■ Reparații radiocasetofoane auto, montez alarme antifurt pentru autoturisme. Telefon 134704.

■ Doi tineri își oferă serviciile ca faianțari (gresii). Telefon 120967, Cristi.

■ Montez telecomenzi pentru orice tip de tv color și alb-negru, opțional cu extinderea numărului de programe memorate la 55. Telefon 134704.

■ Posesor permis auto, categoria B, îmi ofer serviciile. Eventualii doritori să sune la telefon 124902.

■ Montez și rașchetez parchet. Telefon 166271 sau 153774.

■ Specialist repar obiecte de uz casnic, la domiciliul clientului: mașini de spălat, aspiratoare etc. Telefon 115302.

■ Designeri execută, pe bază de comandă fermă, panouri publicitare, reclame luminoase, amenajări spații comerciale, birouri etc. Telefon 116032.

■ Cosmeticiană, manichiuristă, pedichiuristă, îmi ofer serviciile la domiciliul clientului. Rog seriozitate. Telefon 121211.

■ Specialist ofer reparații la tv color rusești și AN, trageri în bandă EN și Tele M, montez telecomenzi și decodoare PAL, garanție. Telefon 167319.

■ Executăm chioșcuri și tonete stradale, cărucioare pentru magazii, confecții metalice, prelucrări mecanice. Telefon 146335.

■ Reparații urgente orice fel de instalații sanitare. Telefon 150185.

■ Contabilă cu experiență, țin evidență contabilă. Telefon 171979.

■ Dactilografiez urgent diverse lucrări, preț minim. Telefon 118617.

LOCURI DE MUNCĂ

S.C. Șantierul nr. 9 Instalații Iași angajează instalatori și sanitariști.
Relații la telefon 133073.

■ S.C. Good-Luck Impex S.R.L. angajează secretară-dactilografă, cunoscătoare a minimum o limbă de circulație internațională, fizic plăcut, vîrsta maximă 28 ani. Relații la telefon 210384, pînă la ora 16,00.

■ S.C. caută fete cu Liceul Economic absolvit în vederea încadrării cu contract de muncă, în profesia de vînzător gestionar la magazin alimentar. Se asigură salarii de bază și contract de muncă. Garanție materială 250.000 lei. Tel. 154416.

■ S.C. Preboc S.A. Iași, cu sediul în Iași, B-dul Chimiei nr. 14, telefon 136604, angajează prin concurs macaragiu pentru automacara hidrom 161 T și tractorist rutierist pentru tractor A 1800. Informații la telefon 135147, interior 41 sau 28.

■ Angajez reparatori încălțăminte (tălpuitori). Relații în Șos. Ștefan cel Mare nr. 59 A, duminică, 18 septembrie, orele 9,00-12,00. (69616)

DIVERSE

S.C. Șantierul nr. 9 Instalații Iași anunță convocarea adunării generale a acționarilor pentru data de 29.08.1994, ora 10.00, la sediul societății. Ordinea de zi: alegerea noului consiliu de administrație, probleme diverse

SC AGROINDUSTRIALA Bucium SA Iași anunță acționarii săi că mai pot depune opțiuni pentru struguri pînă pe data de 22.09, iar ridicarea acestora se poate face pînă pe 23.09.1994.

Vă puteți abona la revista
Capital
la sediul redacției MONITORUL, str. Smîrdan nr.5, et. III, camera 9 (9°°-17°°), la parterul magazinului MATERNA (8°°-20°°), sau la parterul magazinului MOLDOVA (8°°-20°°). Abonații revistei Capital participă la concursul "Mă abonez și cîștig" dotat cu premii atractive!

■ Centrul de calificare FEG califică în meseriile: contabilitate, stenodactilografie, vînzători, ospătari, cofetari-patiseri, bucătari, măcelari, croitorie, coafură-frizerie, mecanizare-auto, vopsitor, tinichigiu-auto, frigotehniști. Face înscrieri pentru educatori învățători, secția zi și fără frecvență. Efectuează cursuri intensive de engleză, franceză, germană. Str. Cuza Vodă nr. 1, et. 1 (fostul ADAS). Tel. 116309; 113253; 114577.

■ Grădinița în limbi străine FEG reprezintă o investiție sigură pentru copiii dumneavoastră, limbile de specializare fiind franceză (15 locuri), engleză (50 locuri) și germană (15 locuri). Relații și înscrieri în strada Păcurari nr. 25. Tel. 116309, 113253, 114577.

■ Schimb mărci și dolari la paritate. Tel. 120013. (69552)

■ Societatea HOGAS S.R.L. anunță majorarea adaosului comercial de la 30% la 100% începînd cu 20 octombrie 1994.

■ Promoția 1969 a Liceului internat "C. Negruzzi" anunță revederea de 25 de ani, pe data de 30 septembrie 1994. Informații: C. Chiriac: 113748, A. Jacotă: 115272. (69720)

FELICITĂRI

■ Cînd totul ți se pare pierdut, cheamă-mă; cînd nimeni nu va fi alături de tine, cheamă-mă; cînd vei avea nevoie de un crîmpei din dragostea mea, nu mă chema voi fi lîngă tine. "La mulți ani" pentru Gaby Bojean din partea Ancăi.

MATRIMONIALE

■ Doi tineri simpatici, brunet 22/1,75/70 și șaten 21/1,80/75, căutăm însoțitoare pentru o petrecere în sîmbăta care urmează. Răspuns urgent la această rubrică, pînă sîmbătă inclusiv, pentru Fred și Barney.

■ 32/1,70/70, caut damă pentru prietenie. Tel. 121517, luni 9,00-12,00. (69140)

■ Cătălina, prefer în locul unui telefon o întîlnire. Ziua, locul și ora le las la alegerea ta. Aș prefera totuși să fie în week-end.

■ Intelectuală, 30/1,67/56, fără precedent în căsătorie, doresc să cunosc intelectual ortodox adevărat. O.P. 10, C.P. 2003.

■ Titrat, pedant, plăcut; 1,69/40/77, efectiv aparte, cu simț practic și în afaceri, deosebit, dar fără mari succese din cauza neîmplinirii în viața particulară, care este fără sens. Doresc să iubesc un copil deosebit cu o mamă superbă care să merite totul. OP 1, CP119.

■ Plăcută, distinsă, caut în vederea unei prietenii sincere (căsătorie) intelectual 25-50 ani, situație materială foarte bună. UNA. Răspuns în "Monitorul".

■ Domnișoară, salariată, 26 ani, 1,60, caut tînăr sufletist pentru căsătorie. Telefon 122981, între orele 13,00-15,00. Rog seriozitate. (69562)

MULȚUMIRI

■ Părinții ai căror copii și-au dobîndit dreptul de intrare în clasa a IX-a prin consultații mulțumesc inspectorului școlar general, Rodica Luca, pentru receptivitatea, grija, corectitudinea și promptitudinea cu care a acționat în rezolvarea cazurilor, în spiritul moralității și dreptății. Dumnezeu să vă aducă bucurie și să vă dea sănătate!

■ Un grup de tineri profesori de specialități diferite aduce mulțumiri, urări de sănătate și satisfacții plenare, domnișoarei profesor Rodica Luca - inspector școlar general și prof. V. Dumitriu - inspector la serviciul personal, pentru efortul de a imprima stilul de muncă al inspectoratului, pentru transparența, corectitudinea și moralitatea de care a fost frustrată ani de-a rîndul această instituție.

■ Familia Chitic Ioan și Emilia din Hîrlău mulțumește celor care au fost alături de ei la greaua pierdere suferită prin decesul fiului lor, CHITIC MARIUS.

Dl. Nechita Dumitru transmite mulțumirile sale secției a V-a de Poliție din Bularga, pentru operativitatea cu care a activat pentru recuperarea bunurilor particulare de mare valoare, în special d-lui ISAILĂ, plt. maj. ISTRATE, NECHIFOR și IONIȚĂ.

MESAJE

■ Dl. Cristei Constantin, taxi-parti, Dacia break roșu IS-01-GEY, aduceți urgent cheia apartamentului în care ați stat și banii ce-i datorați. Fam. S.

■ Secretul Marii Doamne pentru neinițiați (conține numerele dvs. norocoase la LOTO etc.). Aștept răspuns în "Monitorul", pentru dr. Maximilian. (69409).

■ Mihai Eugen, fiul lui Iancu și Catinca din satul Frenciugi, cu serviciul la IAS Cemei Timișoara, este chemat la data de 2 noiembrie 1994, ora 8,00, la Judecătoria Iași, în dosarul civil nr. 1005/1993 privind succesiunea rămasă după Iancu Mihai și Catinca Mihai. (4296).

■ Dl. Aurel, sună la 131898. Pentru Iosif. (69719)

■ Pentru doamna Zaharia, contabilă la Liceul "Vasile Alecsandri", om deosebit ca profesie și suflet, mii de mulțumiri pentru tot ce faceți și cu respect vă cer iertare.

INTEGRAMA NOROCOASĂ

concurs zilnic, organizat de cotidianul MONITORUL și Radio NORD-EST.

Premiu: 10.000 lei

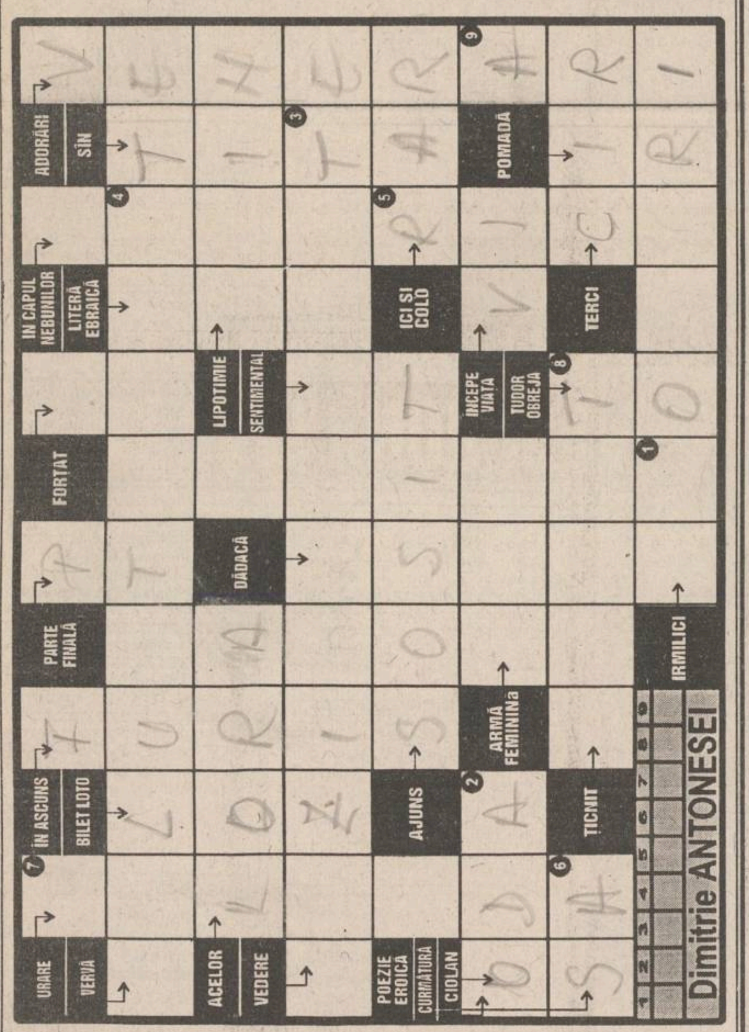

Soluția integramei reprezintă o opacifiere a cristalinului care produce o orbire parțială sau totală.

ATENȚIE! Formularele completate cu soluția corectă a concursului INTEGRAMA NOROCOASĂ se vor depune, astăzi, între orele 9 - 16, la centrul de primire a anunțurilor al cotidianului MONITORUL, deschis la magazinul MATERNA. Tragerea la sorți se va transmite în direct la RADIO NORD-EST (72,44 FM).

NU UITAȚI! ÎN FIECARE ZI INTEGRAMA NOROCOASĂ VĂ OFERĂ 10.000 lei!

Soluția integramei de sîmbătă, 17 septembrie, este: SINDROFIE.

Cîștigătoarea concursului este MIHAELA ENACHE (GA, 921018), 17 ani, elevă, desemnată de un animator al postului de radio VOX T.

monitorul FORMULAR DE CONCURS

Număr de concurs 19.09.1994

SOLUȚIA .... Rămîne la organizatori

Nume.................................... Prenume.................

BI seria .... nr.................... Tel................................

Adresa...

Vîrsta........ Profesia...

Se depune la centrul de primire a anunțurilor al cotidianului MONITORUL, deschis la magazinul MATERNA, astăzi, 19.09.1994, între orele 9.00-16.00. Tragerea la sorți a cîștigătorului va avea loc tot astăzi și va fi transmisă în direct de Radio NORD-EST (72,44 FM) între orele 19.00-22.00.

monitorul MATCĂ

Număr de concurs 19.09.1994

SOLUȚIA .... Rămîne la participant

Nume.................................... Prenume.................

BI seria .... nr.................... Tel................................

Firma NEST

Livrăm prompt la domiciliu

În maximum 48 de ore puteți primi ceea ce ați comandat, la adresa solicitată de pe raza Municipiului Iași. Sunați la 117596, după următorul program: luni-vineri 9-19.oo, sîmbătă 9-16.oo.

TELEVIZOR → **Nippon**

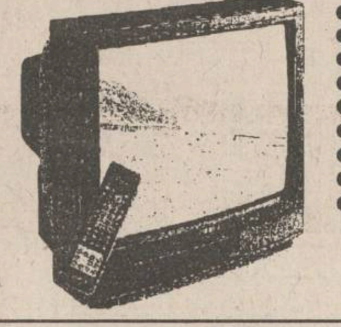

- diagonală 51 cm.
- producție japoneză
- 40 canale
- garanție totală - 1 an
- garanție tub - 3 ani
- afișaj comenzi pe ecran
- sleep timer 120 min.
- mufă intrare-ieșire video
- telecomandă infraroșu

550.000 lei

LINGUAPHONE

72.000 lei

- conține 4 casete audio și două manuale;
- recunoscut de către Universitatea Oxford;
- produs în Anglia.

EXTRACT PENTRU SLĂBIRE RAPIDĂ

Snelli & Natura

70.000lei

Ducesa de York vrea să-și publice romanele pe bani grei

Sarah Ferguson, ducesă de York, actualmente despărțită de soțul ei, prințul Andrew al Marii Britanii, a încercat să vîndă editorilor americani două romane "cu temă regală" pentru suma de 5 milioane de dolari, relatează "International Herald Tribune". Oferta a fost prezentată în numele ducesei de către John Bryan, bărbatul împreună cu care consoarta princiară a fost fotografiată într-o ținută compromițătoare acum doi ani, în timp ce se aflau amîndoi în sudul Franței. Numai că singura ofertă serioasă primită de Fergie a fost în valoare de numai 400.000 de dolari, pe care editura respectivă i-a promis-o în schimbul unei "serii de două sau trei romane cu intrigă tenebroasă".

În atenția
candidaților la concursul pentru ocuparea postului de
REDACTOR DEPARTAMENT POLITIC
la cotidianul "MONITORUL":
Concursul va avea lc luni, 19 septembrie 1994, orele 10, la sediul cotidianului "MONITORUL"

HOROSCOP

BERBEC

(21 mart. - 20 apr.):

Nu aveți suficientă luciditate ca să evaluați dimensiunea evenimentelor. Există riscul să luați măsuri grăbite, în contradicție cu mersul lucrurilor.

TAUR

(21 apr. - 20 mai):

Sînteți la capătul unei întreprinderi de anvergură, mai aveți de făcut doar cîteva retușuri pentru ca totul să fie gata. Va veni și recompensa.

GEMENI

(21 mai - 21 iun.):

Nu e bine să puneți atîta patimă într-o chestiune minoră. Puneți destul de des în plan de egalitate lucruri de importanță cu totul diferită.

RAC

(22 iun. - 22 iul.):

Rezultatele sînt peste așteptările dvs., cu toate că ați investit multă muncă și pasiune. Nu este cazul să faceți exces de modestie.

LEU

(23 iul. - 22 aug.):

Vă bucurați de considerație și vă achitați bine de obligațiile pe care le aveți. Aveți grijă să-i răsplătiți într-un fel pe cei care v-au sprijinit.

FECIOARĂ

(23 aug. - 22 sept.):

Nu faceți nici o promisiune, chiar dacă persoana care vă solicită vă este apropiată. Interveniți altădată în sprijinul ei, dacă va fi nevoie.

BALANȚĂ

(23 sept. - 22 oct.):

Lucrurile nu sînt încă destul de clare ca să puteți să vă orientați corect. Trageți cît mai mult de timp, iar dacă vi se cere să optați, faceți-o în doi peri.

SCORPION

(23 oct. - 21 nov.):

Aveți în sfîrșit vreme și pentru afacerile dvs. de inimă. Bucurați-vă în tihnă de ele, fără să vă fie frică de scurtimea zilelor.

SĂGETĂTOR

(22 nov. - 21 dec.):

Aveți destule atuuri în mînă, însă e mai bine să nu le folosiți pe toate acum. Cît privește banii, nu vă întindeți mai mult decît plapuma.

CAPRICORN

(22 dec. - 19 ian.):

Veștile sînt contradictorii, dar nu trebuie să vă neliniștiți: nici într-un caz, nici în altul, dracul nu este atît de negru pe cît pare.

VĂRSĂTOR

(20 ian. - 18 febr.):

Respectul se poate pierde mai ușor decît se cîștigă. Nu vă lăsați în voia capriciilor. Toanele dvs. îi îndepărtează pe colaboratori.

PEȘTI

(19 febr. - 20 mart.):

Nu stăpîniți suficient domeniul în care vi se propune să intrați și chiar dacă tentația e mare va trebui să măsurați de două ori înainte de a tăia o dată.

LEGENDA:

- vă paște ghinionul
- prudența e mama înțelepciunii
- n-aveți nimic de pierdut
- șansa vă surîde

Etapa a IX-a a concursului
ASCULTAȚI ȘI CÎȘTIGAȚI!
organizat de
RADIO NORD-EST IAȘI
72,44 FM - STEREO

În fiecare zi, în perioada **19-23 septembrie**, pe postul de radio Nord-Est, în anumite momente, între orele 9,00 - 13,00, vor fi difuzate numele firmelor care sponsorizează concursul în ziua respectivă, precum și numele produselor/serviciilor oferite de acestea. Ascultătorii care doresc să cîștige trebuie să rețină atît numele firmelor, cît și produsele oferite.

În partea a doua a concursului, în anumite momente, între orele 16,00 - 20,00, va fi difuzat numele cîte unui produs. Primul ascultător care va reuși să sune la postul de radio Nord-Est **(tel.142446)** în momentul în care se va da semnalul pentru declanșarea apelurilor telefonice și va spune corect numele firmei care oferă produsul devine cîștigătorul acestuia.

Realizatorii emisiunilor vă vor atenționa de fiecare dată atunci cînd se va difuza o etapă a concursului.

ATENȚIE: Un participant la concursul ASCULTAȚI ȘI CÎȘTIGAȚI nu poate cîștiga decît o singură dată pe parcursul unei săptămîni și de maximum două ori pe parcursul a zece ediții.

VALOAREA UNUI PREMIU ESTE DE MINIMUM 20.000 LEI
ASCULTAȚI ȘI VEȚI CÎȘTIGA!

Monitorul cotidian de informații
monitorul expres
Str. Smîrdan nr. 5 ■ Tel. 17.25.57 (centrala) ■ Fax 14.45.77 ■ Publicitate tel./fax 14.47.76

■ REDACTOR ȘEF - Dan Radu
■ REDACTOR ȘEF ADJUNCT - Ovidiu Șimonca
■ SECRETAR GENERAL DE REDACȚIE - Eugen Leonte

ȘEFI DEPARTAMENTE:
■ Eveniment local: Toni Hrițac (int. 14)
■ Eveniment național și internațional: Cristian Racu (int. 19)
■ Economic: Costel Stroescu (int. 24)
■ Cultură: Dorin Popa (int. 19)
■ Sport: Eugen Florescu (int. 17)
■ Redactor de serviciu: Ion N. Oprea (int. 20)
■ Fotoreporter: Constantin Plop

■ Grafică: Lucian Amarii, Daniel Melinte
■ Publicitate: Cristina Labonțu (int. 18, fax 144776)
■ Difuzare: Mihai Tudose (int. 15)
■ Contabilitate: Antoneta Filip (int. 13)

NORD-EST PRESS
- agenție de presă -
Str. Smîrdan nr. 5 ■ Tel. 17.25.57 (centrala) ■ Tel/Fax 27.04.13
■ EDITOR: Mona Dîrțu

EDITOR
NORD-EST
Str. Smîrdan nr. 5 ■ Tel. 17.25.57 ■ Fax 14.45.77

Director general:
ALEXANDRU LĂZESCU
Director editor:
FLORIN ZAMFIRESCU
Director de marketing:
CEZAR CALUSCHI
Director executiv:
GABRIEL RUSU

ABONAMENTELE se pot face la orice Oficiu Poștal din țară.
MONITORUL figurează în catalogul Presei interne la poziția 838.

TIPAR OFFSET: MULTIPRINT, Iași str. Sf. Lazăr nr. 49

LUNI
19 SEPTEMBRIE 1994
Inclus în nr. 219 (975)

monitorul
Sport

SECȚIUNEA B
SPORT

ROMANIAN OPEN TENNIS

Un învingător neașteptat:

FRANCO DAVIN

Urmașul lui Vilas

■ cîștigînd cu scorul 6-2, 6-4 finala Turneului de Tenis de la București în fața croatului Goran Ivanisevic, argentinianul reușește, după patru ani, o nouă victorie într-un turneu ATP

Victoria finală a lui Franco Davin în Open-ul de la București este cît se poate de meritată, el învingîndu-i pe principalii favoriți (Bruguera, favoritul nr. 2 în primul tur și Ivanisevic, favoritul nr. 1 în finală). Meciul de ieri a fost mult mai scurt decît ne-am fi putut aștepta, doar 72 de minute. Iar rezultatul este normal, pentru că, într-o zi în care Ivanisevic face 12 duble greșeli, șansele sale de a se impune scad considerabil. Mai ales în fața unui adversar ca Davin care, precum Guillermo Vilas odinioară, lovește minunat din alergare, mai ales cu reverul. Davin a dovedit o forță morală deosebită în setul secund, în care, după ce condusese cu 4-1 s-a văzut egalat. În ultimul ghem, de-a dreptul extraordinar, Ivanisevic are 40-0 pe propriul serviciu, dar Davin reușește să egaleze. În continuare, argentinianul a avut trei mingi de meci, pe care Goran a reușit să le salveze servind formidabil, așa cum ar fi trebuit s-o facă pe toată durata partidei. A patra minge de meci a fost "cea bună" pentru jucătorul argentinian, care nu mai reușise să se impună într-un turneu ATP din 1990, cînd cîștigase finala de la Palermo în fața lui Jose Aguilera. Spectatorii de la "Progresul" au fost fericiți de acest deznodămînt, pentru că jocul lui Davin se deosebește de cel al "monștrilor sacri" printr-un plus de tehnicitate, de finețe a loviturilor, compensînd în acest fel lipsa gabaritului. Anul viitor, Davin va încerca să-și apere titlul pe zgura de la București, dar îi va fi cu siguranță mult mai greu, pentru că și participarea va fi mult mai valoroasă.

Trofeul Fair-Play, instituit de Ambasada Spaniei la București, a fost acordat jucătorului român Răzvan Sabău. **(Eugen FLORESCU)**

În finala de dublu: A. Arthurs, S. Youl (Australia) - J. Arrese, P. Conte (Spania) 6 4, 6 - 4.

Lui Ivanisevic nu-i vine să creadă că a pierdut o finală în care pornea ca mare favorit

Învingătorul de la Romanian Open Tennis declară:

"Eu trebuie să gîndesc ca să cîștig"

- Franco, nu ai mai fost la București de cînd turneul a intrat în A.T.P. Tour. Cum găsești atmosfera de aici după doi ani?

- În primul rînd că atunci, la nivel de challenger, nu jucam cu cei din primii zece sau douăzeci. Oricum, acum mi-am depășit performanța de atunci, fiindcă azi tenisul e tot mai mult psihologie. Mi-am folosit capul și am jucat mai bine.

- Dar ca organizare s-a schimbat ceva?

- E foarte bună, s-a schimbat mult, dar numai în sens pozitiv.

- Ești un tactician excelent și te miști tot timpul în teren. Cărui fapt datorezi acest lucru?

- Ca să cîștig eu trebuie să alerg foarte mult, să lovesc bine de pe ambele părți, să gîndesc. Cei care au un serviciu foarte puternic nu au, poate, nevoie de toate acestea, dar nu e cazul meu.

- Care sînt punctele tale slabe sau unde crezi că ți-ai putea ameliora jocul?

- Eu joc tot timpul în stilul meu obișnuit, nu mă schimb de la meci la meci. Niciodată nu o să fac serviciu-volé.

- Ce tactică ai abordat împotriva spaniolilor Costa și Bruguera, doi specialiști ai zgurei?

- Cu Bruguera trebuie să joci foarte bine, dar, dacă și el o face, e posibil să pierzi. Am jucat la Estoril cu el și i-am luat primul set cu 6-1, dar după 2-3 ghemuri pe muchie de cuțit, el le-a cîștigat pe următoarele două cu 6-1, 6-0. Fiecare meci e diferit și trebuie să profiți cînd ai o șansă. Cu Costa am încercat doar să conduc eu jocul.

- După ce l-ai scos pe Sergi Bruguera, crezi că te-a favorizat eliminarea celorlalți capi de serie de pe partea ta de tablou?

- După ce l-am bătut pe el, am început să mă gîndesc la finală Nu cred că eliminarea lui Gaudenzi și Dosedel a fost determinantă, fiindcă la fel de bine puteam pierde cu Poliakov, Kucera ori Costa. De fiecare dată m-am gîndit doar cum să cîștig meciul de a doua zi. **(Robert ADAM)**

Începînd cu anul viitor

R.O.T. va fi dotat cu premii în valoare de 1,35 milioane dolari

Zvonurile care au circulat în Centrul de presă încă de miercuri au fost confirmate sîmbătă după-amiază cînd dl. Serge Darmon, vicepreședintele executiv pentru Europa din partea circuitului ATP a anunțat că acest organism a aprobat cererea d-lui Sever Mureșan de mărire a premiilor totale ale turneului de la București, de la 550 mii la 1.350.000 dolari. În acest fel, competiția de la București devine a cincea ca importanță a premiilor între turneele disputate pe zgură (după Roland Garros, Monte Carlo, Roma și Hamburg). Din păcate, din cauza programului deosebit de încărcat al circuitului ATP, nu a putut fi găsită o altă dată pentru Open-ul românesc, care se va disputa și anul viitor, tot după internaționalele SUA. Chiar și în aceste condiții, este de așteptat ca participarea să fie anul viitor și mai puternică. Îndrăznesc chiar să anticipez că, în 1995, vor juca la Progresul șase din primii zece jucători ai lumii! **(E.F.)**

Rugby

Înfrîngere onorabilă în fața Țării Galilor

Naționala de rugby a Țării Galilor a învins echipa similară a României cu scorul de 16-9 (10-6), într-o partidă disputată sîmbătă pe Stadionul Național, în turneul play-off de calificare la Cupa Mondială din 1995. Au marcat: Nicolae Nichitean (3 lovituri de pedeapsă), respectiv, Ieuan Evans (eseu), Neil Jenkins (transformare și 3 lovituri de pedeapsă).

. Meciul s-a disputat în nota de dominare a formației României, care a arătat, în unele momente, că este pe cale să redevină un team redutabil. În special pachetul de înaintași a fost foarte combativ. Păcat însă că "spargerile", adeseori exasperante, ale românilor nu au avut succes. La tușă, echipa României a cîștigat toate baloanele, fiind superioară. Ceea ce nu a mers a fost legătura între demi și treisferturi. Au existat și cîteva greșeli care au dus la înscrierea punctelor galezilor. Unicul eseu al meciului a fost marcat dintr-o asemenea fază, Evans a scăpat spre terenul de țintă după ce Fulina l-a "ratat" copilărește, la placaj. Antrenorul Theodor Rădulescu, deși afectat de rezultatul nefavorabil, a declarat unui redactor MEDIAFAX: "Meciul a fost foarte bun, în ceea ce ne privește, mai puțin rezultatul. Însă, nu pot lăsa deoparte arbitrajul, chiar dacă am să par lipsit de fair-play. Este inadmisibil să fim penalizați cu 10 lovituri de pedeapsă, numai și numai fiindcă s-a văzut clar că dominăm iar galezii erau în dificultate. Îmi pare rău că o spun, dar arbitrul irlandez a lăsat la vestiare spiritul de fair-play. Dacă ne arbitra un francez, de pildă, i-am fi tocat pe galezi." Antrenorul galezilor i-a criticat pe organizatorii Cupei Mondiale pentru faptul că au programat meciul la o oră cînd temperatura era ridicată (peste 32 de grade Celsius).

Campionatul italian de fotbal

Parma - lider după trei etape

■ Bari -Reggiana 1-0 (1-0) A înscris Tovaleri (min.22). A fost o victorie normală a formației gazdă, pentru care singurul handicap l-a constituit starea jalnică a gazonului, partida fiind întreruptă aproape 5 minute din cauza apariției unei gropi în preajma unuia din cele două careuri!

■ Brescia - Inter 0-0. Un nou rezultat de egalitate obținut de echipa lui Lucescu în fața unei candidate la titlu. Intențiile ofensive ale "rîndunelelor" au fost foarte firave, Inter a atacat mai mult, dar eliminarea lui Bergkamp, atacantul numărul 1, a condus la acest deznodămînt.

■ Florentina - Cremonese 3-1 (2-1). Au înscris Batistuta (min. 21, 60) și Carnasciali (min. 15), respectiv, Tentoni (min. 17). "Violeții", cu un un Batistuta dovedind vocație de golgeter, au obținut o victorie fără drept de apel. Singurul șut pe poartă al oaspeților a fost o bară a lui Florijancic, reluată în plasă de Tentoni.

■ Milan - Lazio 2-1 (0-0). Au înscris Gullit (min. 79, 90), respectiv, Bocksic (min. 89). A fost o partidă a celor doi portari, Rossi și Marchegiani, acesta din urmă, mai norocos, fiind salvat de două ori de bara transversală la șuturile lui Albertini și Gullit. Într-un final incandescent, echipa lui Capello obține o victorie muncită, dar dacă nu ar fi fost Gullit nimeni nu știe ce s-ar fi întîmplat...

■ Parma - Cagliari 2-1 (2-0). Au înscris D. Baggio (min. 37) și Couto (min. 45), respectiv Oliveira (min.54). Lidera clasamentului, echipa gazdă, a cîștigat la pas, deși scorul lasă să se întrevadă un oarecare echilibru. Cu Brolin, Zola, D. Baggio și Crippa în excelentă dispoziție de joc, parmegianii pot constitui marea surpriză a acestei ediții de campionat.

■ Roma - Genoa 3-0 (1-0). Au înscris Balbo (min. 11 și 59) și Fonseca (min. 90). Victorie a perechii de atacanți Balbo - Fonseca, care și-au servit unul altuia mingile de gol. Genovezii sînt departe de forma în care se aflau în edițiile precedente.

Ruud Gullit la a doua tinerețe milaneză

■ Sampdoria - Foggia 1-1 (1-0). Au înscris Bertarelli (min. 43), respectiv Di Biaggio (min. 89). Jocul, disputat la Bologna (terenul Sampdoriei este suspendat), a adus marea surpriză a etapei. Arbitrul de linie a anulat două goluri echipei lui Lombardo, iar aceasta, deși a avut superioritate numerică de doi oameni în final (ultimul eliminat fiind portarul oaspeților, Mancini), nu a reușit să se distanțeze pe tabela de scor. Și - cum se întîmplă adeseori - ocaziile ratate s-au răzbunat.

■ Torino - Padova 2-0 (1-0). A înscris Scenza (min. 62 și 72). A sosit și prima victorie a torinezilor în actualul campionat. Padova continuă să rămînă la cota "zero puncte", cu un golaveraj dezastruos: 10 goluri primite, nici unul înscris. **(T. ANDREI)**

Clasament: 1. Parma 9 p. 2. Sampdoria 7 p. (8-1) 3. Roma 7 p. (5 -1) 4. Fiorentina 7 p. (6-4) 5. Milan 7 p. (4-2)

Serie B: Palermo - Acireale 0-0; Salernitana - Lecce 1-1; Ascoli - Perugia 1-1; Cesena - Lucchese 3-0; Chievo - F. Andria 1-2; Como - Atalanta 0-0; Cosenza - Udinese 1-0; Pescara - Verona 0-0; Venezia - Ancona 1-0; Vicenza - Piacenza 0-0.

Succese ale canotorilor români la C. M.

La Campionatele Mondiale de canotaj academic de la Indianapolis, în proba feminină de dublu vîsle, echipajul României (I.Bobeică, E.Lipă) a cucerit medalia de argint fiind cronometrat cu timpul de 7: 05,60 . Pe primul loc s-a situat echipajul Franței (C.Gosse, H.Cortin) 7:01,65. În ziua a doua, sportiva română Constanța Pipotă a cîștigat proba de schif simplu -categoria ușoară, cu timpul de 7:34,17. De asemenea, un alt succes românesc s-a înregistrat în proba masculină de schif 4 plus 1, prin echipajul compus din Talapan, Tudor, Robu, Ruican și Gheorghe, care s-a clasat pe primul loc cu 6:06,68., înaintea echipajelor S.U.A. și Olandei.

Michael Schumacher - și anul următor la Benetton

După suspendarea pentru două etape a germanului Michael Schumacher, în lumea Formulei 1 au început să curgă tot felul de zvonuri, cum că el va pilota anul viitor ori pentru McLaren ori pentru Williams. La un moment dat se pomenea și numele echipei Sauber Mercedes ca posibil loc de transfer pentru german. De un singur fapt păreau toți siguri: divorțul dintre Michael Schumacher și echipa Benetton.

Dar sîmbăta ce a trecut s-a pus punct tuturor acestor speculații: Michael Schumacher a semnat un nou contract cu Flavio Briattore, contract ce stipulează că el va pilota și în anul 1995 mașinile echipei Benetton. Din surse neoficiale se estimează că salariul lui Michael Schumacher pentru sezonul următor a fost negociat la o sumă cuprinsă între 15-20 milioane dolari. (V.G.)

Dacă vă place să rezolvați INTEGRAME GIGANT..
MONITORUL
INTEGRAME
GIGANT
..atunci cumpărați neapărat INTEGRAME Monitorul GIGANT

Sucevenii au rămas neînvinși

■ Selena își revine ■ sîmbătă, o nouă etapă de foc pentru Bucovina: vine Dacia Brăila la Suceava

Rezultate

Seria I

Callatis Mangalia - Cetatea Tîrgu Neamț 3-3; Gloria Buzău - FC Selena Bacău 1-2; FC Faur - Dacia Pitești 4-2; Flacăra Moreni - FC Rîmnicu Vîlcea 3-0; Portul Constanța - Steaua Mizil 3-0; Metalul Plopeni - FC Constant Galați 2-0; Dacia Brăila - AS Rocar București 5-0; FC Lynx Iași - Bucovina Suceava 2-2; FC Acord Focșani - Poiana Cîmpina 2-1

Etapa viitoare

24.09.1994

AS Rocar București - Portul Constanța; FC Bucovina Suceava - Dacia Brăila; Poiana Cîmpina - FC Lynx Iași; Cetatea Tîrgu Nemț - Dacia Pitești; FC Rîmnicu Vîlcea - Callatis Mangalia; FC Constant Galați - Flacăra Moreni; Steaua Mizil - Metalul Plopeni; Gloria Buzău - CS Faur București; FC Selena Bacău - FC Acord Focșani

1 F.C. Bucovina	4	3	1	0	6-2	10
2 Flacăra Moreni	4	2	2	0	8-4	8
3 Dacia Pitești	4	2	1	1	16-6	7
4 Dacia Brăila	4	2	1	1	8-1	7
5 Selena Bacău	4	2	1	1	5-3	7
6 F.C. Faur	4	2	1	1	9--8	7
7 F.C. LYNX	4	2	1	1	6-5	7
8 Poiana Cîmpina	4	2	0	2	7-4	6
9 Acord Focșani	4	2	0	2	8-6	6
10 Portul Constanța	4	2	0	2	8-6	6
11 Steaua Mizil	4	2	0	2	4-5	6
12 F.C. Constant	4	2	0	2	5-2	6
13 Metalul Plopeni	4	2	0	2	5-2	6
14 Cetatea Tg. Neamț	4	1	2	1	7-8	5
15 F.C. Rm. Vîlcea	4	1	1	2	4-5	4
16 Gloria Buzău	4	1	0	2	2-5	3
17 Callatis	4	0	1	3	6-19	1
18 A.S. Rocar	4	0	0	4	0-13	0

Fotbal - Divizia A

De ce ne-a fost frică, nu am scăpat

■ F.C. Lynx Iași - Bucovina Suceava 2-2 (1-0)

■ Robu, Bernard, Guriță, Cruți și Crăciun, nume cvasianonime pînă în acest sezon, au reușit să țină în șah sîmbătă echipa noastră de suflet, F.C. Lynx. "Pagubă-n ciuperci" ar comenta unii. "Așa-i fotbalul, uneori cîștigi, alteori..." ar spune orice spectator prezent la meci care a dat vreodată cu piciorul în minge. "Nici o tragedie" afirmăm și noi, mai ales în contextul în care chiar din startul acestui campionat am fost avertizați (chestie financiară) să nu ne așteptăm la minuni și alte fenomene paranormale. Și totuși, remiza ne macină. Ne pare rău, nu în mod deosebit după cele două puncte pierdute la adevăr, ci pentru că "hoții" au fost sucevenii care (vă reamintiți anul 1987?) ne-au dejucat planurile și altă dată.

■ Pînă la Aron Huzu și Ion Hotico (singurul tușier cu o prestație bună fiind D. Sapa) care sîmbătă în Copou au "arbitro-furat" echipa ieșeană, F.C. Lynx a beneficiat în toate cele trei etape anterior disputate de arbitraje de nota zece. Chiar ne întrebam cît o s-o mai ținem așa, cunoscut fiind faptul că "orice minune nu ține mai mult de trei zile" (în cazul nostru trei etape). Și așa a fost, sibianul Huzu fluierînd vădit pentru oaspeți, iar tușierul Hotico nesemnalizînd nici hențul vizibil al unui sucevean, henț care a precedat faza golului și nici ofsaid-ul de doi metri în care se afla Mihăilă, autorul aceluiași gol.

■ Filmul meciului

F.C. Lynx, cu absențe de marcă atît în formația de bază cît și pe banca tehnică, a intrat în teren hotărîtă să pună capăt cît mai rapid invincibilității din acest sezon a sucevenilor. Și, după cum se desfășurau la început ostilitățile, se părea că nu vor exista probleme deosebite, ocaziile ieșene din primele minute ale jocului putînd fi aduse oricînd drept mărturie: Tiron (min. 9) execută peste zid, dar și peste poartă o lovitură liberă de la aproximativ 20 m; în min. 13 Spirea reia cu capul spre gol, însă sucevenii salvează de pe linia porții; min. 30 - Dobrea preia impecabil în careu, dar șutează peste poartă. În tot acest timp, sucevenii nu au reușit mai nimic în terenul advers, unde fundașii centrali Apachiței și Paraschiv au decretat "stare de necesitate". În min. 36, eforturile "lincșilor" sînt încununate de succes: Spirea trimite din corner, înalt, în careu, Rotaru cu capul recentrează pînă la Apachiței, care din voleu strecoară mingea printr-o pădure de picioare în poartă. În avantaj fiind pe tabelă, ieșenii întețesc atacurile, însă Rotaru (min. 38 și 44), Abălașei (min. 45) și Tiron (min. 39 - cascadă de driblinguri urmată de o trecere subtilă cu călcîiul și un șut imprecis), se joacă cu ocaziile.

După pauză, în min. 48, la o bîlbîială în careul ieșean, suceveanul Ghinea trimite la Guriță, care din opt metri, expediază o ghiulea sub transversală. Bucovinenii prin curaj contraatacă periculos, mai ales prin fundașul lateral Bosînceanu. În min. 73, lovitură de teatru: Mihăilă, aflat într-o poziție flagrantă de ofsaid, strecoară mingea în poartă pe lîngă Cîmpeanu, ieșit la blocaj. Lovitura sub centură a fost recepționată în plin de ieșeni, care se dezmeticesc rapid în numai un minut cînd noul intrat în joc. Cotan execută magistral la vinclu o lovitură liberă de la linia careului de 16 m. În continuare, F.C. Lynx se aruncă furibund în atac, dar fără folos pentru că nici șuturile lui Cotan sau Dobrea, respinse de pe linia porții, nu semnează victoria. În general, cei aproximativ 7000 de spectatori au savurat un spectacol reușit, în jocul ieșenilor alternînd perioade bune de joc (unori chiar superbe) cu altele mai puțin reușite, cînd băieții din Copou și-au pierdut imaginația.

Au jucat formațiile:

■ F.C. LYNX: Cîmpeanu - Urdaru, PARASCHIV, APACHIȚEI (min. 65 COTAN), Munteanu - Abălașei, Tiron (min. 72 Alexa), Cobuleanu, SPIREA - Dobrea, Rotaru.

■ BUCOVINA Suceava: Robu - BOSÎNCEANU, Bernard, Domșa, GROSU, Perjă - Guriță (min. 80 Tătar), Cruți, Crăciun - MIHĂILĂ, Ghinea (min. 85 Susanu).

■ Au arbitrat lamentabil: Aron Huzu (Sibiu), Ion Hotico (Baia Mare) și bine D. Sopa (Sibiu).

■ Observator F.R.F.: Victor Cicu (București).

■ Cartonașe galbene: Cobuleanu, Dobrea, Munteanu, Urdaru (F.C. Lynx) și Bosînceanu, Bernard, Tătar, Ghinea (Bucovina). **(Leonard CĂNĂNĂU)**

Cotan înscrie cel de-al doilea gol al ieșenilor

1 Electro Onești	4	3	1	0	12 - 1	10
2 Foresta Fălticeni	4	3	0	1	12 - 5	9
3 Melana Săvinești	4	3	0	1	11 - 4	9
4 CFR LYNX Iași	4	2	1	1	9 - 6	7
5 Romgal Romanu	4	2	1	1	5 - 2	7
6 CFR Pașcani	4	2	1	1	6 - 6	7
7 Petrolul Moinești	4	2	0	2	8 - 5	6
8 Nitramonia Făgăraș	4	2	0	2	6 - 4	6
9 F.C. Sf. Gheorghe	4	2	0	2	5 - 3	6
10 Vrancart Adjud	3	2	0	1	7 - 6	6
11 Harghita Od. Secuiesc	4	2	0	2	8 - 8	6
12 Petrolul Brăila	4	2	0	2	7 - 7	6
13 Cotidian Bacău	4	2	0	2	6 - 6	6
14 Minerul V.Dornei	4	2	0	2	7 - 9	6
15 Viitorul Hîrlău	4	2	0	2	4 - 10	6
16 Mureșul Toplița	4	1	1	2	8 - 3	4
17 Minerul Comănești	4	1	1	2	2 - 6	4
18 Minerul Gura Humorului	4	1	0	3	3 - 11	3
19 ASA Cîmpulung	3	0	0	3	1 - 12	0
20 CF Botoșani	4	0	0	4	1 - 14	0

Celelalte rezultate

Minerul Gura Humorului - Petrolul Moinești 1-2, F.C. Botoșani - Foresta Fălticeni 0-4, Electro Onești - Cotidian Bacău 4-0, Mureșul Toplița - C.F.R. Pașcani 0-0, Viitorul Hîrlău - Petrolul Moinești 0-4, Nitramonia Făgăraș - A.S.A. Cîmpulung 3-0 (neprez.), Minerul Comănești - Romgal Romanu 0-0, Harghita Od. Secuiesc - Minerul Vatra Dornei 5-0, Petrolul Brăila - F.C. Sf. Gheorghe 2-0.

Etapa viitoare (25 septembrie)

Minerul Gura Humorului - Petrolul Brăila, Melana Săvinești - Cozinda Botoșani, Foresta Fălticeni - Electro Onești, Cotidian Bacău - Vrancart Adjud, C.F.R. Lynx Iași - Mureșul Toplița, C.F.R. Pașcani - Viitorul Hîrlău, Petrolul Moinești - Nitramonia Făgăraș, A.S.A. Cîmpulung - Minerul Comănești, Romgal Romanu - Harghita Od. Secuiesc, Minerul Vatra Dornei - F.C. Sf. Gheorghe.

Vrancart Adjud - C.F.R. Lynx Iași 5-2 (1-1)

CFR Lynx nu a mai reușit performanța din campionatul trecut

Stadion Municipal Adjud; teren bun, vreme excelentă, spectatori aproximativ 600.

■ Vrancart: Popa - Stanciu, F. Grigore, Meleșcanu, Dobrescu - Gorga (min. 76 C. Grigore), Tănase I, Huiban (min. 46 Negrea) - Tănase II, Niță.

■ C.F.R. Lynx: Sîrbu - Heleșteanu, L. Petrache, Brînzei, Voicu (min. 75 Susanu) - Slabu, F. Frunză (min. 73 Luluz), Botan, Donose - V. Petrache, Botezatu.

■ Au marcat: Gorga (min. 14), Tănase II (min. 54, 80 și 89), Stanciu (min. 63), respectiv F. Frunză (min. 31) și Botezatu (min. 65).

■ Cartonașe galbene: Popa, Tănase I (Vrancart) și L. Petrache, Donose (C.F.R.).

■ A arbitrat penibil o brigadă din Galați condusă de M. Rogoveanu.

C.F.R. Lynx n-a mai reușit de această dată frumoasa performanță din campionatul trecut cînd a cîștigat la Adjud cu 2-1. A fost "meritul" brigăzii de arbitri din Galați, dar mai ales al ieșenilor care, chiar fără trei titulari (Paraschiv, Ștefancu și Pavăl) și fără portar de rezervă, puteau obține un rezultat favorabil în fața unei echipe modeste. După un început echilibrat, cu o singură ocazie (Huiban din lovitură liberă), gazdele deschid scorul în min. 14: Sîrbu acordă corner la un șut spre vinclu al lui Stanciu, ultimul execută lovitura de colț, Tănase II prelungește și Gorga împinge mingea în plasă cu capul dintre mîinile portarului ieșean. În min. 23, V. Petrache pleacă din jumătatea proprie, driblează tot pînă la marginea careului advers și este oprit prin fault de ultimul apărător, F. Grigore, care trebuia să vadă roșu, dar nu a luat nici galben! Lovitura liberă este executată foarte bine de Donose, Popa nu poate reține, Botezatu reia tot în Popa, de la care primește un croșeu în plin fără replică. Nici arbitrul nu a replicat cu vreun cartonaș. Meritata egalare se va produce totuși în min. 31 cînd Botezatu, după o intercepție la centrul terenului, pasează perfect lui Frunză, și acesta de la 16 m îl execută pe Popa cu un șut lîngă bară. Gazdele revin și mai au trei ocazii în finalul reprizei: Vasiliu și Gorga (min. 39, ambele șuturi apărate de Sîrbu), apoi F. Grigore (min. 45, Brînzei scoate de pe linia porții).

Vrancart are inițiativa și, la începutul reprizei secunde, cel mai bun jucător, Tănase II, reușește golul doi săltînd, din cădere, mingea peste Sîrbu, ieșit la un plonjon inoportun la 16 m. După ce portarul ieșean acumulează și o bilă albă (min. 57) intervenind cu piciorul la șutul lui Negrea din careu, el are partea sa de vină la al treilea gol al gazdelor, ezitarea sa la ieșire pe centrarea lui Vasiliu fiind prompt speculată de lovitura de cap cu boltă a lui Stanciu. După două minute, C.F.R. se apropie la un gol datorită cursei lui Botezatu, bine deschis de Donose, încheiată cu șut la colțul lung. Nici vorbă de ofsaid. Urmează 15 minute echilibrate, tribunele tremură, dar M. Rogoveanu le liniștește acordînd un penalty imaginar la intervenția corectă a lui Susanu, la minge. Execută Tănase II și este 4-2 pentru gazde, care nu mai pot rata victoria. Mai mult, scorul final (nemeritat) va fi 5-2, stabilit în ultimul minut de același Tănase II, care a reluat cu capul ca la antrenament centrarea lui Niță. **(G. ANGHEL)**

P.S. În afara înjurăturilor de care delegația ieșeană a avut parte pe toată durata partidei, o altă dovadă de "ospitalitate" moldovenească din partea gazdelor, la final: un cauciuc de la autobuzul echipei tăiat cu cuțitul de un înflăcărat suporter local.

Divizia A, seria a II-a

Un nou lider: ICIM Brașov

Rezultate: Unirea Dej-FC IELIF Craiova 2-1; CFR Timișoara-Corvinul Hunedoara 4-2; Phoenix Baia Mare-Politehnica Timișoara 0-0; CAO-Metrom Brașov 2-1; CSM Reșița-Gloria Reșița 1-1; Armătura Zalău-CFR Cluj 3-3; ASA Tîrgu Mureș-Jiul Petroșani 3-2; ICIM Brașov-Unirea Alba Iulia 3-0; Tractorul Brașov-Gaz Metan Mediaș 1-1;

Clasament: 1. ICIM Brașov 9 p. (7-2) 2 CAO 9 p. (10-6) 3. Poli Timișoara 7 p. (13-7) 4. IELIF 7 p. (9-3) 5. Corvinul 7 p. (10-6) 6. Gloria Reșița 7 p. (3-3) ... 17. Phoenix 2 p. (1-11) 18. Armătura 2 p. (4-15).

Păziți-vă de PROTGUARD!

Aceiași "mini-fotbaliști" de la "24:Ore", supărați că vineri le-am administrat o lecție usturătoare pe teren, zvîntîndu-i în Cupa Presei cu 8-3, ne contestă într-un articol unul din jucătorii echipei noastre. Jalba nu s-a îndreptat către nea Costică Plop (fotoreporter) și nici către caricaturiștii Jup și Melinte (pentru că cei din str. Elena Doamna nu vor să afle că i-am bătut chiar și cu rezervele) ținta contestației fiind Francisc Julkovschi, cel care în teren le-a înodat picioarele. Pentru cei interesați, îi anunțăm că "fotbalistul cu pricina" nu a dat cu piciorul în minge în nici un campionat divizionar și că acesta figurează pe statele de plată ale S.C. NORD-EST. Mai mult, poate fi găsit la redacție în fiecare noapte, Francisc asigurînd paza sediului cotidianului "Monitorul". Dar, fiți atenți, nu veniți cu gînduri năstrușnice, că nu prea știe de glumă! **(Leonard CĂNĂNĂU)**

DIRECȚIA REGIONALĂ DRUMURI ȘI PODURI IAȘI
Str. Gh. Asachi nr. 19
Organizează
la sediul unității concurs pentru ocuparea postului de
CONTABIL ȘEF SECȚIE
pentru SECȚIA DRUMURI NAȚIONALE GALAȚI.
Condiții de participare:
■ studii medii sau superioare de specialitate, vechime în specialitate minimum 8 ani.
Înscrieri și relații suplimentare se obțin de la Biroul Salarizare - Personal al DRDP Iași,
telefon 140230, 140087 sau 145696.

ESTE TIMPUL SĂ OPTAȚI PENTRU CALITATE!
PUTEȚI CUMPĂRA ȘI CU PLATA ÎN RATE!
Magazinul AVATTI vă oferă o gamă variată de televizoare color, produse audio-video și electrocasnice la
CELE MAI MICI PREȚURI din Iași:
* TV MEGAVISION D.51 519.790 lei
* TV MEGAVISION D.51 TXT 549.880 lei
* TV AUDISONIC D.51 .569.940 lei
* TV AUDISONIC D.51 TXT 650.770 lei
* TV AKAI D.51 769.360 lei
* TV GRUNDIG D.51 TXT 735.140 lei
* TV GRUNDIG D.55 TXT 899.750 lei
* TV GRUNDIG D.70 1.492.700 lei
* TV PHILIPS D.51 937.746 lei
* TV PHILIPS D.55 TXT 1.220.120 lei
®
AVATTI Stil
Adresa: str. Ștefan cel Mare și Sfânt nr. 11. Telefon 112810, 174054

Fotbal - Divizia Națională

Doar din faze fixe!

■ Ceahlăul Piatra Neamț - Oțelul Galați 2-0 (1-0)

Foarte puțini dintre spectatorii prezenți pe stadionul Ceahlăul din Piatra Neamț se așteptau să vadă o partidă de calitate sîmbătă, între echipa locală și Oțelul Galați. Cu toate acestea, întîlnirea s-a ridicat la o cotă înaltă de spectaculozitate. Meciul a început în nota de dominare a gazdelor care au trecut pe lîngă deschiderea scorului prin Sălăgean (min. 2 și 34), Axinia II (min. 7), Marc (min. 20, 42 și 45), dar fie reflexele portarului Barbu (uneori de-a dreptul senzaționale) fie imprecizia șuturilor jucătorilor nemțeni a făcut ca scorul la pauză să fie de doar 1-0. Unicul gol al reprizei a fost înscris în min. 37, cînd M. Ionescu a executat perfect o lovitură liberă de la circa 17 m. Singurele ocazii ale oaspeților din prima parte a jocului s-au consumat în min. 15 și 18 cînd Cioloboc și Tănase au trecut cu nonșalanță pe lîngă deschiderea scorului.

Repriza secundă a fost ceva mai echilibrată, însă cei care au înscris au fost tot nemțenii, în min. 85, M. Ionescu a preluat cu capul o centrare a lui Grosu, Mirea a respins cu mîna și arbitrul a acordat 11 m. A executat bine Axinia II și 2-0. Ultima ocazie a partidei a aparținut oaspeților cu trei minute înainte de final cînd Cașuba a executat o lovitură liberă, dar Dohot a scos incredibil de la vinclul porții nemțene. Trebuie să remarcăm și faptul că arbitrul Adrian Porumboiu a arătat și două cartonașe roșii: Atomulesei (min. 85) și Mirea (min. 89).

Nu pot încheia fără a aminti și despre admirabila galerie nemțeană care a cîntat tot meciul. Mă gîndeam cu tristețe că ar fi frumos ca măcar jumătate din entuziasmul nemțenilor să-l aibă și ieșenii. Au jucat echipele:

■ **Ceahlăul:** Dohot - Axinia I, Manea, Ghioane (min. 80 Enache), Burleanu (min. 90 Ivanov), Grosu, Atomulesei, M. Ionescu, Axinia II, Marc, Sălăgean.

■ **Oțelul:** Barbu - Mirea, Haraga, Tofan, Luță (min. 73 Cașuba), G. Ioan, Oprea, Cornea, Maleș, Tănase, Cioloboc (min. 84 Strelțov). **(Dan BAHRIN)**

P.S. Deși au fost adversari în teren, Dohot și Haraga tot ieșeni au rămas. Ei își manifestau tristețea pentru punctele pierdute de F.C. Lynx acasă. Și, indiferent că unul a pierdut și celălalt a cîștigat, cei doi tot prieteni au rămas.

1 F.C. Național	5	4	0	1	16-9	12
2 Rapid	5	4	0	1	8-2	12
3 Steaua	5	3	1	1	10-3	10
4 F.C. Argeș	5	3	1	1	10-7	10
5 Petrolul	5	3	0	2	9-7	9
6 Gloria	5	3	0	2	11-10	9
7 Ceahlăul	5	2	2	1	9-2	8
8 Dinamo	5	2	1	2	15-13	7
9 U Cluj	5	2	1	2	7-2	7
10 F.C. Inter	5	2	1	2	6-2	7
11 Farul	5	2	1	2	6-9	7
12 F.C. Maramureș	5	1	3	1	4-3	6
13 Electroputere	5	2	0	3	6-7	6
14 Universitatea Craiova	5	1	1	3	4-8	4
15 UTA	5	1	1	3	4-8	4
16 Oțelul Galați	5	1	1	3	10-15	4
17 F.C. Brașov	5	1	1	3	4-11	4
18 Sportul Studențesc	5	0	1	4	1--7	1

Salenko din Ghencea

■ Crăciunescu a trecut la maseuri ■ Ziua în care mor oltenii

Sinteza etapei: ■ **21 goluri marcate (18 gazde, 3 oaspeți) ■ O victorie în deplasare ■ Patru penalty-uri, toate transformate (3 pentru gazde, unul pentru oaspeți) ■ Eliminații zilei: Mirea (Oțelul Galați), Atomulesei (Ceahlăul), Motroc (Rapid) și... maseurul Daniel Crețu (Electroputere).■ Tandemul Dinamo - Steaua (vechea nomenclatură!) este înlocuit la trenă de oligarhia (ana)electronică și bancară. ■ În fotbalul românesc se produc devieri de dreapta!**

■ **F.C. Național - Farul 3-1 (2-0)**

■ **F.C. Argeș - Dinamo 2-1 (0-1)**

Au marcat: Barbu (min. 64), State (min. 70), respectiv Moga (min. 28). Dinamo -o prințesă mofturoasă, care plînge incontinuu, deși i se pune totul la picioare (Ivan, Ceaușilă, Niculescu...). Îi lipsește vraciul tămăduitor. Acesta nu pare a fi Ion Moldovan, care n-a uitat încă aromele din Trivale...

■ **Electroputere - Rapid 0-1 (0-1)**

A înscris: Andrași (min. 28). n Crăciunescu nu se dezminte! Cartonaș roșu în min. 82 pentru Motroc și expulzarea în tribune a maseurului craiovean). Victorie tonică a feroviarilor, sărbătorită de fani, nu ca pe vremuri (la Luther, cu Maria Tănase), ci pe ritmuri de rap și heavy-metal. Tehnologie pentru o viață!

■ **U. Cluj - Sportul Studențesc 1-0 (0-0)**

A înscris: Predatu (min. 80). "Invest-manii" din Cluj au dat o fugă pînă la Zalău și l-au adus pe Ortelecan. "Regizorii" bucureșteni l-au adus din Irak pe Raouf Hamid Ghassan. Rugăciunile către Allah și Saddam Hussein i-au ajutat exact 80 minute...

■ **Ceahlăul Piatra Neamț - Oțelul Galați 2-0 (1-0)** - vezi cronica de mai sus.

■ **F.C. Maramureș - Universitatea Craiova 2-0 (0-0)**

A marcat Moțoc (min. 72 și 84). Cei cu pălării mici de la Maramu' au înfrînt cerbicia și nemăsuratul orgoliu al oltenilor, care au crezut că pot să fie ce-au fost (și chiar mai mult decît atît!) chiar și cu Pițurcă la timonă. Nu le rămîne decît să ceară capul lui Moțoc!

■ **U.T.A. - F.C. Inter Sibiu 1-0 (0-0)**

A înscris Mitu (min. 71). Nu le-a fost deloc ușor textiliștilor să dezlege ițele... războiului cu sibienii, care duminica trecută îngenunchiaseră alți specialiști în ițe. Si "sforării"!

■ **Steaua - F.C. Brașov 5-0 (1-0)**

A înscris Gâlcă **(foto)** (min. 38, 49 din 11 m, 54, 65, 70). Comentatorul de la Radio București se întreba dacă s-a mai întîmplat vreodată în fotbalul românesc ca un jucător să marcheze toate cele cinci goluri ale unei partide. S-a întîmplat în 1977: Dinamo - F.C.M. Reșița 5-0. A înscris: Dudu Georgescu!

■ **Gloria Bistrița - Petrolul 2-0 (2-0)**

Au înscris: Mironaș (min. 18) și Stancu (min. 25). După "toreadorii" din Zaragoza, meciul cu găzarii a fost floare la ureche pentru bistrițeni.

■ **Golgeteri:** Dună (F.C. Național) și Gâlcă (Steaua) 6 goluri; Ștefan (Oțelul), Ceaușilă (Dinamo), Cîrstea (F.C. Național) - 5 goluri.

■ **Etapa viitoare** (sîmbătă, 24 septembrie): Rapid - F.C. Național (derby-ul noii nomenclaturi); Inter Sibiu - Electroputere; Sportul Studențesc - U.T.A; F.C. Farul - Ceahlăul; Petrolul - F.C. Argeș; Oțelul - Gloria; Dinamo - F.C. Maramureș; Universitatea Craiova - Steaua; F.C. Brașov - U. Cluj. **(G.I. NICOLAE)**

Sărbătoriții săptămînii

■ sportivii aniversați în săptămîna 19-25 septembrie

■ **19 septembrie:** ■ Al. Oerter - 58 ani, atlet american, cvadruplu campion olimpic la aruncarea discului în 1956, 1960, 1964 și 1968, multiplu recordman mondial;

■ **20 septembrie:** ■ Richard McDermott - 54 ani, patinator american, campion olimpic la patinaj viteză (500 m) în 1964, medaliat cu argint în 1968;

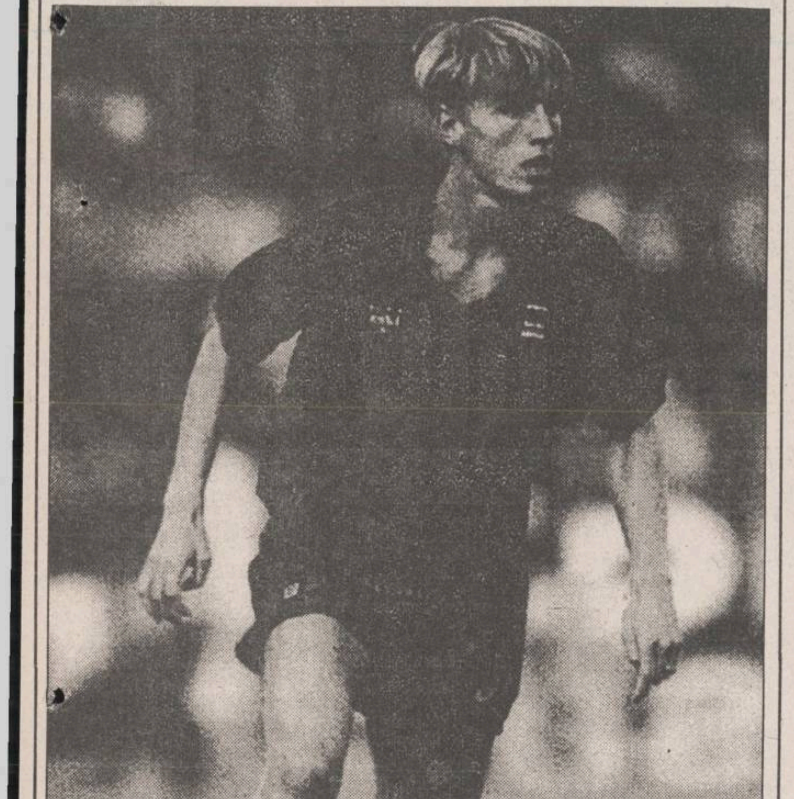

■ Rob Witschge **(foto)** - 29 ani, fotbalist olandez, internațional "A", jucător la Feyenoord;

■ **21 septembrie:** ■ Tab Ramos, 28 ani, fotbalist american, internațional "A", jucător la Bettis Sevilla;

■ **22 septembrie:** ■ Ingemar Johansson - 62 ani, boxer suedez, fost campion mondial la categoria grea (profesioniști) între 26 iunie 1959 (b.k.o. Floyd Patterson) și 20 iunie 1960 (pierde k.o. Floyd Patterson);

■ Tamara Daunene - 43 ani, baschetbalistă rusă, campioană olimpică cu echipa U.R.S.S. în 1976, campioană mondială în 1971, campioană europeană în 1974 și 1976;

■ **23 septembrie:** ■ Paolo Rossi - 38 ani, fotbalist italian, internațional "A", campion mondial în 1982 și golgeter al turneului final;

■ **24 septembrie:** ■ Alistair McCoist - 32 ani, fotbalist scoțian, internațional "A", jucător la Glasgow Rangers;

■ Anders Limpar - 29 ani, fotbalist suedez, internațional "A", jucător la Everton;

■ Nazario Ronaldo - 18 ani, fotbalist brazilian, internațional "A", jucător la P.S.V. Eindhoven;

■ **25 septembrie:** ■ Constantin Teașcă - 72 ani, fotbalist român, fost antrenor al echipei reprezentative, cunoscut publicist sportiv;

■ Karl-Heinz Rummenigge - 39 ani, fotbalist german, internațional "A", campion european cu echipa R.F.G. în 1980;

■ Martin Vasquez - 29 ani, fotbalist spaniol, internațional "A", jucător la Real Madrid.

Campionate de fotbal în Europa

Germania 5: Un nou lider Werder Bremen

Karlsruhe - München 1860 3-1 (2-0);. Dynamo Dresden - Duisburg 4-2 (1-1); Bayern München - Hamburg 1-1 (0-1); Schalke - Köln 3-1 (1-1); Bayer Ürdingen - Kaiserslautern 1-3 (0-1); Bayer Leverkusen - Borussia Dortmund 2-2 (1-1); Werder Bremen - Borussia Mönchengladbach 1-0 (1-0) **Clasament:** 1.Werder Bremen 9; 2.Borussia Dortmund 7; 3.Karlsruhe 7

Anglia 5: Derby la Manchester

Coventry - Leeds 2-1 (0-0); Crystal Palace - Wimbledon 0-0; Everton - Queen's Park Rangers 2-2 (2-1); Leicester - Tottenham 3-1 (1-0); Manchester United - Liverpool 2-0 (0-0); Sheffield Wednesday - Manchester City 1-1 (0-1); Southampton - Nottingham Forest 1-1 (0-1) ; West Ham - Aston Villa 1-0 (0-0) **Clasament:** 1.Newcastle 15; 2.Nottingham Forest 14; 3.Manchester United 13

Franța 9: Expresul de Nantes

Nantes - St. Etienne 3-0 (3-0); Cannes - Martigues 0-1 (0-0); Lens - Le Havre 1-1 (0-1); Strasbourg - Caen 1-0 (1-0); Monaco - Rennes 0-0; Metz - Nisa 0-0; Sochaux - Bordeaux 1-4 (0-2); Bastia - Montpellier 1-1 (0-1) **Clasament:** 1.Nantes 21; 2.Lyon 17; 3.Lens 16

Spania 3: Hagi a reintrat la Barça

Espanol - Barcelona 0-0 Agenția REUTER remarcă că internaționalul român Gheorghe Hagi, în meciul său de debut pentru formația Barcelona, a fost singurul care într-adevăr a construit ocazii de gol, iar în min 41 a învins apărarea adversă cu un șut foarte puternic și periculos , care însă a întîlnit bara porții.

Belgia 5: Standard a jucat în deplasare la ... Liege

Lommel - Seraing 3-1; Lierse - Beveren 3-1; Molenbeek - Charleroi 1-0; Gent - Mechelen 2-0; FC Liege - Standard Liege 1-1

Elveția 10: Servette învinsă

St. Gallen - Aarau 2-3; Lausanne - Lugano 4-2; Lucerne - Servette 2-1; Sion - FC Zurich 2-1; Young Boys - Base1-0

Olanda 4: Liderul cîștigă la scor

PSV Eindhoven - Dordrecht '90 4-0 (2-0); MVV Mastricht - Willem II Tilburg 3-0 (2-0) **Clasament** 1.PSV Eindhoven 6; 2.Utrecht 6; 3.Ajax Amsterdam 4

Careul magic

■ De La Hoya nu poate boxa din cauza unui virus

Campionul mondial al categoriei ușoare (versiunea WBO), americanul Oscar De La Hoya, a anulat întîlnirea cu compatriotul său, John Avilla, datorită infectării cu un virus, a anunțat promotorul Bob Arum. De cînd a trecut la profesionism, De La Hoya a susținut 14 întîlniri, cîștigîndu-le pe toate. El a devenit campion mondial în luna martie, cînd l-a învins pe danezul Jimmi Bredahl. Partida cu Avilla urma să se dispute pe 8 octombrie la Las Vegas.

■ Mexicanul Cesar Chavez și-a păstrat titlul de campion

Pugilistul mexican Julio Cesar Chavez și-a păstrat centura de campion (versiunea WBC) la categoria super-ușoară, învingîndu-l prin abandon dictat de arbitru pe americanul Meldrick Taylor.

■ Felix Trinidad , în continuare campion la categoria grea

Boxerul Felix Trinidad (Puerto-Rico) l-a învins pe mexicanul Luis Ramon, alias "Yuri Boy" Campas în cea de-a 4-a rundă a meciului, păstrîndu-și titlul de campion la categoria grea (versiunea IBF) .

■ Gabriel Ruelas - noul deținător al centurii cu diamante la categoria pană

Pugilistul american Gabriel Ruelas l-a învins pe compatriotul său James Leija -"Jesse" - în runda a 12-a, obținînd decizia la puncte, în meciul disputat la Las Vegas.

■ Frankie Randall - campion mondial

Boxerul american Frankie Randall a cîștigat titlul mondial al categoriei welter (juniori) - versiunea WBA - învingîndu-l la puncte pe argentinianul Juan Martin Coggi. Meciul s-a disputat la Las Vegas.

■ Lee Hyung-Chul cîștigă titlul la categoria cocoș

Boxerul sud-coreean Lee Hyung-chul a cîștigat titlul mondial la categoria cocoș (versiunea WBA), învingîndu-l pe japonezul Katsuya Onizuka prin k.o. tehnic în repriza a 9-a.

Handbal masculin - Divizia B

A treia victorie consecutivă

■ Olimpia Călărași - Politehnica Iași 25-26 (13-11)

După un drum extrem de obositor, sîmbătă dimineața studenții ieșeni aveau să dea piept cu cel de-al treilea val în drumul lor spre revenirea în divizia A. Prima repriză a fost dominată de gazde, care impulsionați de arbitri și încurajați de evoluția mai modestă a handbaliștilor de la Politehnica, au terminat în avantaj: 13-11. Lucrurile s-au schimbat total în repriza secundă cînd ieșenii au devenit suverani. Astfel, ieșenii au obținut a treia victorie consecutivă, continuîndu-și drumul spre prima scenă a handbalului românesc. Au înscris pentru Politehnica: Zepciuc (9), Gheorghiu (3), Adam (2), Stanciu (2), Budeanu (2), Chirilă (2). **(Dan BAHRIN)**

P.S. În Divizia B, la feminin: Iasitex Iași - Metalurgistul Plopeni 20-22.

Superliga masculină de popice

A început campionatul

Sîmbătă, a început o nouă ediție de campionat, la popice. În cadrul primei etape a Superligii masculine, C.F.R. Iași a învins Petrolul Teleajen cu 5706 pd - 4172 pd. Punctele gazdelor au fost realizate de: C. Ciurdea 922 pd, G. Covăsală 886 pd, D. Penciuc 853 pd, I. Dăscălescu 823 pd, B. Florescu 822 pd, L. Rusu 770 pd. La sfîrșitul acestei săptămîni ieșenii vor evolua în deplasare cu Carpați Sinaia. Iată și celelalte rezultate ale etapei: Cimentul Fieni - Metalul Roman 5318 pd - 5042 pd, Laromet București - Gloria București 5127 pd - 5194 pd, Vega Ploiești - Carpați Sinaia 4725 pd - 5109 pd, Constructorul Galați - Rulmentul Brașov 5090 pd - 4840 pd.

După semifinalele C.N. pentru juniori

4 șahiști ieșeni în finală

După cum v-am mai informat, la Eforie Sud au avut loc semifinalele Campionatului Național pentru copii și juniori la șah. În urma unor partide interesante.4 sportivi de la Politehnica Iași au obținut calificarea în finală: la categoria de vîrstă juniori pînă la 20 de ani Mihaela Mureșan (6 puncte) și Andrei Florian (6,5 puncte) s-au clasat pe locurile IV. La categoria de vîrstă - 12 ani, Ovidiu Bodnar s-a situat pe locul IV. Alina Motoc era calificată din oficiu la categoria ei de vîrstă (juniori pînă la 14 ani), fiind campioană, dar ea a ținut să concureze și la categoria de vîrstă - juniori 14 ani. Clasîndu-se pe locul IV, Alina va participa la două turnee finale. Ultimul act al C.N. va avea loc la Călimănești, începînd de pe 5 ianuarie anul viitor.

Federația Internațională de Șah pentru Veterani a decis

Un C. E. în România

Federația Internațională de Șah a veteranilor a decis ca România să găzduiască Campionatul European de șah pentru veterani. Competiția va avea loc între 28 octombrie și 8 noiembrie, la Olănești.

Divizia școlară

În întrecere, juniorii

Divizia școlară la baschet. Ieri, au debutat întrecerile din cadrul Diviziei școlare la baschet. Cele două echipe ale CSȘ "Unirea" au evoluat acasă. Mai bine spus, fetele nu au prea jucat, căci adversarele, baschetbalistele de la CSȘ Roșiori, nu s-au prezentat. În consecință, ieșencele au cîștigat, conform noilor prevederi regulamentare, cu 20-0. Juniorii de la CSȘ "Unirea" au evoluat în compania echipei CSȘ Rădăuți de care au dispus cu 80-40 (50-20).

Derby moldav. Ca și la baschet, întrecerile dintr-un nou campionat al Diviziei școlare la handbal, de astă dată, au început, sîmbătă însă. Juniorii de la LPS Iași au jucat în deplasare la Bacău, unde au cedat în fața CSȘ din localitate cu 18-20. **(Dan Bahrin)**

AGENȚIA DE TURISM
NET
vă provoacă să participați la excursiile:
BELGIA ■ 26 octombrie 700.000 lei;
GRECIA ■ 7 noiembrie 350.000 lei;
FRANȚA PARIS ■ săptămînal 990.000 lei.
TURCIA ■ 20 septembrie 50.000 lei.
Informații și înscrieri:
IAȘI - Casa Modei - mezanin. Telefon 032-117596.
PIATRA NEAMȚ - Telefon 033-631536.

STIMAȚI IEȘENI!
S.C. MOLDOMOBILA S.A.
ROMÂNIA, 6600 IAȘI, Str. Bucium nr.34
Tel.: 032/135263;Tx.: 22313-22255; Fax:(40,1)3125266-032/132967
OFERTĂ SPECIALĂ!
vinde
DIVERS MOBILIER
FĂRĂ ADAOS COMERCIAL,
NUMAI ÎN PERIOADA 15.09.-15.10.1994,
prin magazinul propriu, din str. Bucium nr. 34.
Astfel economisiți minimum 10% din bugetul dvs!

ROMANIAN OPEN TENNIS CHAMPIONSHIPS

Penultima zi

Semifinalele nu au produs surprize

■ Franco Davin - Alberto Costa 7-5, 6-3

Cu loviturile sale elegante, în ciuda unui fizic deloc impresionant, argentinianul Davin a făcut pasul spre finală cu siguranță. Singurul care a reușit să-i ia un set la București a fost Sergi Bruguera în primul tur (bineînțeles, pînă în finală). L-am întrebat pe Davin la conferința de presă ce-i lipsește ca să ajungă între primii 20 jucători ai lumii. "Un serviciu care să-mi aducă punct după punct!" a fost răspunsul acestui jucător de 1,73 m care poate "mitralia din turn" ca Ivanisevic sau Rosset.

■ Goran Ivanisevic - Renzo Furlan 6-4, 6-4

Nici o problemă pentru campionul en-titre aflat în revenire de formă după emoțiile din turul precedent. În primul set, Goran a făcut break exact atunci cînd trebuia, la 5-4, iar în setul secund și-ar permis chiar luxul de a se lăsa condus, dîndu-i iluzii italianului. În ciuda acestei înfrîngeri, norocosul Furlan (vă reamintesc că el a ajuns în semifinală datorită forfait-ului lui Thomas Muster) rămîne cu marea satisfacție a victoriei împotriva lui Berasategui în optimi.

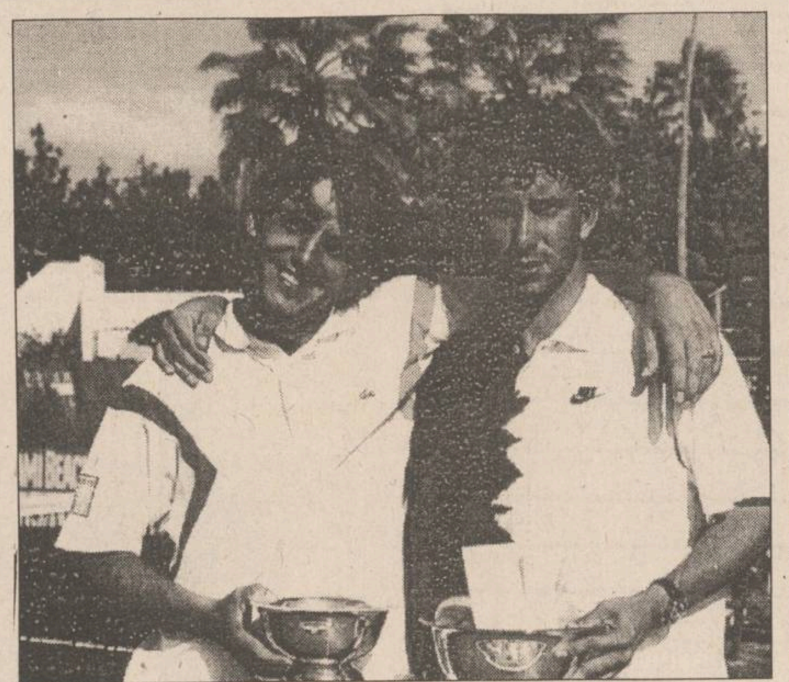

Alberto Costa (în dreapta imaginii), un cvasinecunoscut remarcat la București

Turneul de dublu: ștacheta era prea înaltă

Cuplul Andrei Pavel - Răzvan Sabău a jucat sîmbătă, în fața unei arene aproape pline (la Progresul sînt 6000 scaune pe terenul central) o frumoasă partidă semifinală contra spaniolilor J. Arrese și J. A. Conde. Mai experimentați și jucînd în absența oricărei presiuni, spaniolii au cîștigat primul set cu 6-4, profitînd de ziua mai slabă a lui Sabău. În setul secund se merge "cap la cap", dar ai noștri reușesc să-l păcălească tocmai pe Arrese care își pierde serviciul exact la 5-4 pentru adversari. Setul decisiv a fost pasionant. Spaniolii conduc cu 3-1 (break pe serviciul lui Sabău), ai noștri egalează la 4, moment în care, pe serviciul lui Pavel, Sabău greșește de trei ori la rînd. Culmea este că în ultimul ghem, la scorul 15-30 (Conde la serviciu), o minge dubioasă a fost acordată spaniolilor care au încheiat victorioși partida: 6-4, 4-6, 6-4. Dar prezența în semifinală reprezintă o performanță în sine pentru cei doi tineri jucători români.

În cealaltă semifinală de dublu: W. Arthurs. S. Youl - M. Blackman, R. Furlan 6-4, 6-2.

Bătrînul Jordi Arrese s-a răzbunat la dublu

"Mai sînt destule lucruri de pus la punct"

■ interviu cu Serge Darmon, reprezentantul turneului de la București la ATP Tour

- Care este de fapt rolul lui Serge Darmon în organizarea turneului de la București?

- Încă de anul trecut, Sever Mureșan m-a rugat să mă ocup de promovarea acestui turneu față de ATP Tour, de negocierile cu jucătorii și de contractele publicitare. Începînd din luna martie, am venit la București cam de două ori pe lună pentru a ține contactul cu organizatorii și pentru a putea asigura conducerea ATP că totul se petrece conform planului.

- Care credeți că sînt progresele cele mai interesante ale turneului?

- Eu nu am fost aici anul trecut ca să pot face o comparație. Pentru mine, marile satisfacții sînt două: faptul că am reușit să aducem la București jucători de mare valoare, și că am încheiat un contract extrem de valoros cu Eurosport-ul.

- Și insatisfacții?

- Tot două: accidentarea lui Medvedev și eliminarea rapidă a lui Bruguera. Spectatorii, care vor surprize, nu pot înțelege implicațiile eliminării rapide a unui favorit: interesul pentru competiție poate scădea, iar jucătorul în cauză, de regulă, va refuza să mai vină într-un loc care i-a purtat ghinion.

- Cum a decurs colaborarea cu organizatorii români?

- În general foarte bine. Dar anul acesta nu ne-am implicat absolut deloc în selecționarea personalului (ghizi, oficiali etc.). Cred că pe viitor o vom face, pentru a fi convinși de obiectivitatea selecției. În domeniul colaborării, rămîn mereu lucruri care trebuie puse la punct.

- Ce spun oficialii ATP despre turneu?

- Toată lumea este încîntată, motiv pentru care a fost aprobată creșterea premiilor. Tom Barnes, care a fost supervizor și anul trecut, și care este un om foarte echilibrat, consideră că schimbările în bine ale turneului sînt spectaculoase. Auzisem că spectatorii n-ar fi disciplinați, dar, pînă acum, constat cu plăcere că nu au apărut probleme. Să știți că ATP sancționează sever turneele la care publicul dă dovadă de comportament nesportiv.

- Sînteți mulțumit de reflectarea în presă a turneului?

- Sînt mulți ziariști acreditați, ceea ce e foarte bine. Nu am citit ziarele din România ca să-mi pot da seama dacă se scrie de bine sau de rău. Dacă mă voi ocupa și de acest turneu și anul viitor (decizia îi aparține lui Sever Mureșan) voi convoca presa la o primă întîlnire încă din toamna acestui an.

Un arbitru ieșean la Romanian Open Tennis

Se numește Dan Bosoi, are 47 de ani și o mare pasiune: tenisul. Deși este economist prin formație, ar lăsa oricînd această meserie, dacă în România arbitrii de tenis ar putea fi profesioniști. A absolvit școala de arbitraj în 1986, dar are activitate permanentă din 1988. Arbitrează la R.O.T. încă de la prima ediție și - o spune cu mîndrie - a fost mereu programat pe terenul Central sau pe terenul I, datorită prestațiilor sale foarte bune. Deși vine "din interior", este și el uimit de ceea ce a devenit acest turneu în doar trei ani. "Îl știu pe Sever, e un om ambițios și ne va aduce la București un turneu de peste 1 milion de dolari". Cam cît timp muncește un arbitru? "Adunarea se dă la ora 9,00 în fiecare zi, cînd avem ședința tehnică. Apoi, în reprize de cîte o oră, sîntem pe terenuri, în funcție de necesități. Nu mă întrebați de bani, e confidențial, dar să nu vă închipuiți că e precum în Occident, unde un arbitru cîștigă 35 de dolari pe oră. Eu, pentru a veni să arbitrez la acest turneu, a trebuit să-mi iau concediu, iar cazarea mi-o plătesc singur."

Grupaj realizat de Eugen FLORESCU

FOOTBALL NEWS

■ Unde va juca Chelsea?

Patronul echipei engleze Chelsea, Ken Bates, a declarat că nici o persoană din interiorul clubului nu știe unde se va disputa returul cu Viktoria Zizkov (Cehia), din turul 1 al Cupei Cupelor. Londonezii au cîștigat prima manșă cu 4-2, dar nu cunosc, încă, locul unde vor juca în deplasare cu formația cehă, aceasta avînd terenul suspendat. "Cei de la Viktoria nu au găsit o rezolvare a acestei probleme și de aceea au apelat la UEFA. Noi nu știm cîte bilete să vindem pentru retur, dar cu siguranță că nu vor fi multe" a spus Bates. Clubul ceh a refuzat să dispute partida retur pe stadionul "Național" din Praga, pentru că mai mult de jumătate din această arenă ar fi goală. Conducerea echipei a preferat orașul Jablonec, dar autoritățile au respins propunerea.

■ Leonardo va fi operat la genunchi

Unul dintre cei mai buni jucători ai naționalei Braziliei la World Cup, fundașul stînga Leonardo, va suferi o operație la genunchiul piciorului drept. Transferat de cîteva luni la formația japoneză Kashima Antlers, Leonardo a fost accidentat miercuri, în ultimele minute ale meciului cu Urawa Reds. Sîmbătă el a plecat la Sao Paulo, unde va fi operat cît mai repede posibil. De la venirea sa în Japonia, Antlers a urcat pe locul 5 în clasament, brazilianul reușind să marcheze 7 goluri în 9 meciuri.

■ Arsene Wenger - demis de la Monaco!

Antrenorul echipei franceze AS Monaco, Arsene Wenger, a fost demis datorită slabelor rezultate din acest sezon, a anunțat președintele clubului, Jean-Louis Campora. În vîrstă de 44 de ani, Wenger a condus în ultimii 7 ani de pe banca tehnică echipa monegască. Viitorul antrenor al alb-roșilor va fi, după toate probabilitățile, Jean Petit, secundul tehnicianului proaspăt demis.

■ Baggio acuză televiziunea de lipsa spectatorilor

Internaționalul italian Roberto Baggio consideră că numărul mare de meciuri de fotbal transmise la televizor este principala explicație a lipsei spectatorilor din tribune. "Oamenii preferă acum să vadă un meci stînd comod în fotoliu". Specialiștii consideră că numărul fanilor prezenți pe stadioane este într-o evidentă scădere în Peninsulă. Ultimele partide din Cupele Europene au întărit această supoziție: la Neapole au fost circa 10.000 de spectatori la partida Napoli - Skonto Riga, în timp ce pe "San Siro" au venit aproape 25.000 de spectatori, ceea ce în Italia reprezintă o cifră scăzută. **(MEDIAFAX)**

Ce fel de neveste au fotbaliștii?

Mrs Illgner - o pacoste

După cum se știe, în timpul turneului final al CM de fotbal, jucătorii germani au avut permisiunea de a fi însoțiți în SUA de soțiile sau prietenele lor. Berti Vogts a mărturisit că cea mai antipatică soție a fost Bianca Illgner, soția portarului titular al germanilor, care ținea morțiș să-și petreacă toate nopțile împreună cu soțul său. Cînd Vogts i-a interzis acest lucru, mrs Illgner - ca formă de protest - a început să se fîțîie aproape goală pe holurile hotelului scoțîndu-i din minți atît pe fotbaliști cît și pe ceilalți turiști. Antrenorul german a trebuit în cele din urmă să se recunoască învins și i-a permis Biancăi să-și petreacă nopțile alături de soțul ei. Oare de aceea n-o fi avut Illgner reflexe la golurile bulgarilor? **(ICT)**

În fotografie, Bodo Illgner - un soț foarte solicitat.

Maradona - tatăl risipitor

Argentinianul Diego Maradona a fost citat în fața unei instanțe a Tribunalului din Neapole, fiind acuzat de neplata alocației datorate copilului său - Diego Maradona jr. Acesta este "fructul" unei legături extraconjugale pe care starul argentinian a avut-o cu o tănără napolitană - Cristina Sinagra - în perioada sa de activitate în "Il Calcio". Băiatul, care face acum obiectul disputei, este în vîrstă de 8 ani și calcă serios pe urmele tatălui, fiind apreciat ca un viitor bun jucător de fotbal. Maradona a acceptat să plătească alocația în valoare lunară de 3 200 $, numai cu începere din aprilie 1993, dar nu și pentru perioada anterioară anului 1989, așa cum îl obligă hotărîrea judecătorească. "Diguito", suspendat din viața sportivă pe 15 luni, fiind testat pozitiv la C.M. '94, își face acum ucenicia în meseria de antrenor pe lîngă Cesar Luis Menotti, selecționerul formației Boca, cel ce a condus reprezentativa Argentinei la victorie în finala C.M. din 1978. S-ar putea totuși ca pînă la data de 23 iunie 1995, fixată ca termen de înfățișare în fața tribunalului, Maradona să revină la sentimente paterne mai nobile...

monitorul Sport
Echipa redacțională

Șef departament
Sport al cotidianului
MONITORUL
Eugen FLORESCU

Redactori

George ANGHEL
Dan BAHRIN
Leonard CĂNĂNĂU
Ovidiu MINEA
G.I. NICOLAE
Ion. C. TEODOR

În atenția absolvenților promoției 1984 - Liceul "C. Negruzzi" Iași

Cu ocazia împlinirii
a 10 ani de la absolvirea
Liceului "C. Negruzzi" Iași,
Agenția de Turism NET
organizează o masă rotundă cu tema
STRĂPUNGEREA
DIELECTRICILOR LICHIZI
Pentru detalii și informații suplimentare
nu ezitați să ne contactați la sediul firmei
din Iași, Casa Model-mezanin.
Telefon 032/117596, fax 032/144577.

AGFA
Agfa
FILM
garantează
calitatea
fotografiei
dvs.
Cuza Vodă 9, Tel. 113846

elicom PAGING
Tel:116772; 117300, Fax 117956
Vă transmite operativ
mesajele personale în:
Iași, București, Constanța, Pitești,
Oradea, Sibiu și Craiova
MOTOROLA
PAGER-UL DVS.
VĂ SCOATE DIN MULȚIME!

SPORT CAN-CAN

■ Micul colecționar

Philippe Sella n-a uitat, evident, să păstreze tricoul cu care a jucat în Noua Zeelandă, pentru a suta oară în reprezentativa Franței. După mai multe demersuri, el a mai obținut ceva: mingea cu care s-a jucat la Christchurch. Aceasta pentru că micul Geoffrey, fiul său, care are o impresionantă, deja, colecție de mingi de fotbal, handbal, baschet, volei, rugby, ~~și chiar~~ de golf!

■ La un nou debut

Mai întîi, a refuzat oferta japonezilor care i-au propus să devină luptătoare la ei. Dar Tonya Harding, viitoare stea a ecranului, probabil n-a întors spatele luptei. Ea a urcat recent treptele unui ring de box din Washington. Motivul? Prezentarea celor doi combatanți, Eddy Guerrero și Art Barr. Cei care au văzut-o spun că s-a descurcat perfect la trecerea printre corzile ringului, ajutată de Eddy și Art și la coborîrea treptelor.

■ Mathias ruandezul

Mathias Ntawulikura este unul din cei mai buni atleți fondiști ai lumii. Dar el aparține tribului Tutsi. Cînd tribul Hutus a venit la putere, el a plecat rezident în Italia. Acum, Tutsi sînt pe punctul de a reveni în prim plan, însă Mathias a decis să nu se mai întoarcă acasă. De altfel, o mare parte din familie a fost masacrată, iar el s-a cam plictisit de atletism.

■ Se pregătește un record

Recordul mondial de viteză pe pămînt aparține englezului Richard Noble (1019,467 km/h) de la 4 octombrie 1983. Performanța a fost reușită în deșertul Nevada, la Black Rock, la bordul "mașinii" Thrust 2, un Rolls-Royce Avon 302 cu turboreactoare. Recordul ține de 11 ani, dar compania Thrust Supersonic Car a decis că i-a sosit ceasul. A fost alocat un buget de 6 milioane U.S.D. pentru a construi un nou proiectil. Tentativa va avea loc în 1995, tot la Black Rock. Doar numele pilotului nu se cunoaște. Se știe însă că va fi ales un pilot din F1 a bărcilor cu motor ("jet").

■ Colegialitate

Cei de la L'Equipe Magazine" i-au luat peste picior pe colegii de la "Dallas Morning News", care, după victoria echipei Huston Rockets în finala NBA, afirmau: "Credința lui Hakeem Olajuwon l-a condus tocmai pînă la Mecca. De această dată, el a cucerit un munte mult mai înalt". "Se vede că americanii nu știu că nu există ceva mai plat decît orașul sacru", a venit replica franceză.

■ Partaj muzical

Cunoscutul ciclist Tony Rominger a reamenajat complet o parte a luxosului său apartament din Monte Carlo. În acea aripă el a comandat două camere complet izolate fonic. În aceste camere, el și soția lui Brigitte ascultă fiecare muzica preferată: romanțe italiene - soția, Phil Collins pentru Tony.

■ Atletism fără frontiere

Atletismul jamaican nu înseamnă doar Merlene Ottey. În semifond, specialista nr. 1 este Yvonne Graham, soția lui Winthrop Graham, alergătorul de 400 mg. Deși are pielea ciocolatie, ea este de origine germană. S-a născut Grabner, fiica unei nemțoaice (din Est) și a unui student din Mali, care n-a vrut s-o recunoască. Yvonne a alergat pentru R.D.G. sub numele Yvonne Mai, fiind pe atunci măritată cu săritorul de triplu Volker Mai, recordman mondial de juniori. Ea are o soră geamănă, Yvette, astăzi austriacă, pentru că e măritată cu Mark McKoy, născut în Guyana, care pînă recent era canadian, dar acum este austriac.

■ Informație greșită

La Raleigh (Carolina de Sud) Leon Spinks a obținut cea mai curioasă victorie din carieră. La începutul reprizei a noua, adversarul său Eddie Curry, după o ceartă cu antrenorul, a refuzat să reia lupta și a fost descalificat. Curry a declarat apoi că managerul îi spusese că meciul este de 8 reprize, iar la prezentare, fiind în transă, n-a fost atent la ce spunea prezentatorul galei! **(G. ANGHEL)**

■ Călugărițele se inițiază în karate

La New York, ordinul călugărițelor "Fraternity Notre Dame" a înregistrat în rîndurile sale pe primele trei practicante de arte marțiale. Este vorba de sora Francesca, sora Valery și sora Chantal care au ales ca în timpul liber, cînd celelalte călugărițe citesc sau pictează, să se inițieze în... karate. Ele și-au motivat surprinzătoarea alegere, spunînd că în acest mod le va fi mai ușor să se apere de indivizii ce le acostează în timpul misiunilor lor de caritate. Sora Chantal a mărturisit chiar că, după ce a lovit un astfel de individ, lăsîndu-l lat, s-a simțit... mai aproape de Dumnezeu!

■ O statuie pentru Maradona

Deși Maradona a fost suspendat a doua oară pentru dopaj și cariera sa de fotbalist este practic încheiată, în Argentina el continuă să aibă o mulțime de fani. Unul dintre aceștia este Alberto Cabana, primarul orașului General Guemes, din provincia Salta, care a decis să amplaseze în centrul urbei o statuie a lui Maradona de 12 m înălțime! "El pibe d'oro" s-a arătat impresionat de acest gest, însă, deocamdată, primarul n-a găsit nici un sponsor care să dea bani pentru construcția imensei statui! **(Ion C.)**

CENTR... „M. E... ...RA ŞI

ATENȚIE!
Avem informații că unii difuzori volanți au vîndut separat cele două secțiuni ale ziarului MONITORUL, cerînd 250 lei pe secțiunea A și 100 lei pe secțiunea B. Atenționăm cititorii că MONITORUL costă numai 250 de lei, incluzînd două secțiuni în timpul săptămînii iar sîmbăta trei secțiuni (A, B și C).

IAȘI - 2A

Ieșenii nu vor să-și repare locuințele avariate de seism
consolidarea unei singure camere costă peste șase milioane de lei

INTERNAȚIONAL - 8A

Trupele SUA au intrat ieri în Haiti
un acord încheiat în ultimul moment a dus la o debarcare pașnică

SECȚIUNEA A
ȘTIRI, OPINII, COMENTARII

MARȚI
20 septembrie
1994
An IV,
Nr. 220 (976)
12 PAGINI
250 LEI

cotidian de informații
Monitorul

Înainte de a anunța Poliția, Salvarea sau Pompierii, sunați la MONITORUL!
Telefoane:
17.25.57
14.56.10

Director onorific: AUREL LEON
Redactor șef: DAN RADU

Greviștii anti-Caritas de la Cluj sînt debusolați

A dispărut Ana Potcoavă

■ greviștii se tem că a fugit cu fondurile Asociației Păgubiților la Caritas

De duminică dimineața, Ana Potcoavă, lidera greviștilor anti-"Caritas", a dispărut de la domiciliu. După ce sîmbătă seara a luat mai multe somnifere și a dormit buștean, a doua zi la ora 7.00 s-a trezit, apoi a plecat de acasă într-o direcție necunoscută. Ceilalți manifestanți, care se încăpățînează să rămînă în continuare, zi și noapte, în ploaie și frig, pe caldarîm, în fața sediului fostei primării a Clujului, au anunțat duminică seara la Poliția municipiului dispariția liderei lor. În rîndurile greviștilor există temeri că Ana Potcoavă ar fi dispărut cu fondurile Asociației păgubiților la "Caritas", sau s-ar afla în arestul poliției pentru a fi împiedicată să plece la Tribunalul Internațional de la Haga. Luni după-amiază, greviștii foamei așteptau din nou o întrevedere cu primarul Gheorghe Funar. Costică Moisin, cel care și-a crestat brațele cu cuțitul și s-a urcat pe acoperișul catedralei Sf. Mihail, a amenințat cu încă un gest de protest în cazul în care întîlnirea cu primarul ar fi din nou amînată.

De la data de 1 octombrie

Vor crește amenzile

■ un cetățean care va traversa greșit strada va primi o amendă mai mare decît unul care a comis o infracțiune penală

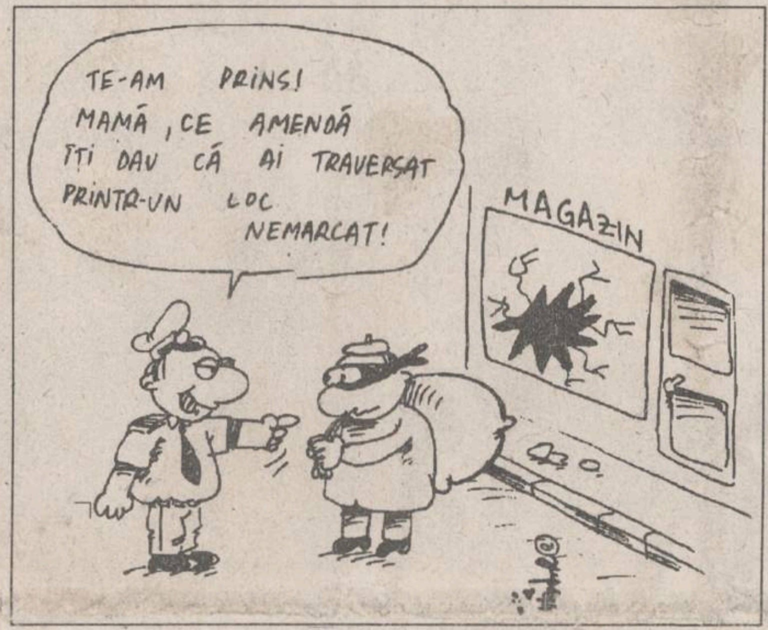
TE-AM PRINS! MAMĂ, CE AMENDĂ ÎȚI DAU CĂ AI TRAVERSAT PRINTR-UN LOC NEMARCAT!
MAGAZIN

Prin Hotărîrea Guvernamentală numărul 582/1994, s-au stabilit noile reglementări privind circulația pe drumurile publice și, totodată, amenzile prevăzute contravenienților (cuprinse între 10.000 - 1.000.000 lei). Odată cu intrarea în vigoare a acestei hotărîri (1 octombrie) va apare o uriașă diferență între amenzile aplicate de procuror într-un caz penal (deci o faptă mult mai gravă decît o contravenție) și cele aplicate de un agent de circulație. În prezent, în cazul în care un procuror consideră că o faptă nu prezintă pericol social, poate aplica prevederile articolului 18 din Codul Penal, adică o amendă administrativă. Această amendă nu poate depăși, însă, valoarea de 25.000 lei. Pentru a fi mai expliciți, vă amintim că o astfel de amendă a primit actualul președinte al Fundației pentru tineret, Florin Zamfir, care a fost acuzat de comiterea unor falsuri în cecuri bancare. Comparativ cu aceasta, noile amenzi rutiere fac notă discordantă, fiind de 40 de ori mai mari. Aceeași amendă care a primit-o Florin Zamfir o poate primi, începînd de la 1 octombrie, orice pieton care traversează strada prin locuri nepermise. Această aberantă diferență nu poate fi corectată decît de o altă hotărîre a Guvernului, care să stabilească un plafon mai mare și pentru amenzile aplicate de procurori. **(Ovidiu SCUTELNICU)**

În atenția tinerilor căsătoriți care vor primi locuințe

Pe data de 26 septembrie 1994, orele 10,00, la sediul R.A. "Locuința" va avea loc ședința de opționare pentru cele 81 de apartamente puse la dispoziția tinerilor căsătoriți, conform Ordonanței 19/94, de Consiliul Municipal Iași.

Conform ultimelor precizări obținute ieri din partea regiei, în cadrul ședinței de opționare, solicitanții vor putea alege un apartament. La selectarea locuințelor se va ține seama strict de numărul de camere solicitat inițial în cererea de înscriere. Avansul propus de solicitant la întocmirea dosarului va trebui achitat la R.A. "Locuința" pînă la data de 7 octombrie 1994. Neplata la termen a avansului duce la anularea repartiției și la redistribuirea apartamentului în ședința următoare. Dacă unul din cei în drept să primească locuință lipsește din sală, locul său este luat de următorul pe listă. **(Cristian DUNAR)**

Procesul Mega-Caritas

Dumitru Bădoi va rămîne în arest preventiv

Tribunalul București a respins recursul formulat de Dumitru Bădoi (patronul firmei "Mega-Caritas" Pitești) împotriva prelungirii arestului său preventiv. Bădoi a fost arestat sub acuzațiile de înșelăciune în dauna proprietății private și bancrută frauduloasă, cu un prejudiciu de 700.000.000 lei. În prezent, este anchetat de Parchetul General, deoarece imediat după arestare a dat publicității lista magistraților care au participat la jocul său de întrajutorare și au încasat preferențial importante sume de bani.

Medicii consideră că ar trebui să cîștige de patru ori mai mult

În ultimii patru ani, s-a constatat o degradare a asistenței medicale în România. Aceasta este opinia majorității populației, dar și a medicilor intervievați de o echipă de specialiști de la Centrul de calcul și statistică sanitară din cadrul Ministerului Sănătății. Nemulțumirea medicilor se datorează atît nivelului scăzut al veniturilor, apreciat la o pătrime dintr-un venit corespunzător, cît și dotărilor nesatisfăcătoare ale unităților sanitare. În ceea ce privește veniturile medicilor (întrebarea nu s-a referit la salariu), mai mult de jumătate din populația chestionată apreciază că aceștia "cîștigă bine". De altfel, o treime din medicii care au participat la sondajul de opinie consideră normal să primească bani sau cadouri de la pacienți, o altă treime neacceptînd aceste "atenții" de teamă. Aproape în unanimitate, medicii consideră că bugetul alocat sănătății este insuficient, declarîndu-se nesatisfăcuți de serviciile medicale pe care le pot oferi populației. Ca atare, atît cetățenii, cît și medicii, consideră necesare schimbări în sistemul serviciilor de sănătate, apreciindu-se că ieșirea din impas o constituie doar asigurările de sănătate. De aceea, o mare parte din cei chestionați și-au exprimat părerea că este necesară existența cabinetelor medicale particulare, cabinetele de stat fiind apreciate doar prin prisma faptului că asigură asistență medicală gratuită. **(Mihaela CĂNĂNĂU)**

ÎN INTERIOR

Oameni care se "scaldă" în aur
reporterul MONITORULUI printre bijutierii din Iași
pag. 3A

Psihiatrii ieșeni cer înființarea unor tribunale speciale pentru minori
majoritatea copiilor infractori au șanse de reeducare
pag. 4A

Economia românească se va redresa în 1995
producția industrială va crește cu 2,8%
pag. 4A

CNSLR-Frăția sprijină greva aeroportuarilor
Miron Mitrea consideră că greviștii au pretenții justificate
pag. 5A

NOUTĂȚILE ZILEI

AEROPORTURI ÎNCHISE Ieri controlorii de trafic aerian au declanșat greve în nouă aeroporturi din țară: Oradea, Bacău, Arad, Suceava, Tîrgu-Mureș, Băneasa, Constanța, Cluj, Craiova. Rămîn neconfirmate grevele de pe aeroporturile din Caransebeș și Tulcea - care nu au curse civile normale - și Timișoara. Nu se află în grevă aeroporturile din Iași și Sibiu. **(detalii în pagina 5)**

S-A FURAT O ȘCOALĂ Elevii din satul Viforîta, jud. Buzău, nu au mai avut unde să înceapă în această toamnă noul an școlar. În locul școlii nu au mai găsit decît o ruină. Școala din Viforîta a dispărut aproape pe neobservate în timpul celor trei luni de vacanță, fiind furată cărămidă cu cărămidă, țiglă cu țiglă, scîndură după scîndură.

PROPACT ȘI BILL CLINTON Propact i-a adresat președintelui american Bill Clinton o scrisoare de protest în care se exprimă îngrijorarea și indignarea față de concesia pe care președintele celui mai democrat stat intenționează să o facă lui Ion Iliescu, a declarat Ovidiu Șerban, vicepreședintele sindicatului Propact. "Acest fapt ar echivala cu tolerarea și acceptarea abuzurilor și a actelor criminale comise de puterea comunistă post-decembristă din România, sub tutela celui mai mare dușman al ideii de democrație, Ion Ilici Iliescu", a adăugat sursa citată. Dintre abuzurile făcute de Guvern și patronate de președinte, Ovidiu Șerban a enumerat "încălcarea drepturilor de proprietate și elaborarea unor legi de tip comunist, anticonstituționale, privind menținerea deposedării de avutul moștenit legitim".

SORA BUCUREȘTIULUI Consiliul Local al Municipiului București a votat luni, 19 septembrie, cu majoritate de voturi, înfrățirea Municipiului București cu orașul Atlanta - Georgia, SUA, în vederea dezvoltării relațiilor de colaborare și cooperare reciproce. Programul activităților, contactelor și demersurilor necesare actului de înfrățire, precum și derularea acestuia, se vor face de către Primarul General, care va trebui să respecte legile în vigoare din țara noastră și să supună spre aprobarea Consiliului Local propunerile sale.

4 COPII PE SECUNDĂ Organizatorii Conferinței ONU de la Cairo asupra populației au instalat un orologiu demografic lîngă una din sălile de ședință, dispozitiv care indica ritmul creșterii populației în lume, informează agenția REUTER. Astfel, în cele nouă zile ale conferinței, în lume s-au născut aproximativ 3.056.000 de copii - o medie de patru copii pe secundă - și au murit 1.167.000 de oameni, ceea ce determină o creștere netă a populației planetei cu 1.889.000 de persoane.

ALT OZN LA ARAD Miercuri, 14 septembrie, în jurul orei 21, pe deasupra orașului Arad a trecut încet o lumină de mărimea unui far de automobil. Martori oculari, aflați în acel moment pe faleza Mureșului, susțin că strania lumină a survolat orașul la o înălțime de cca 500 m și că s-a deplasat constant pe direcția NV - SE, fără a-și schimba viteza.

POSTELNICU, TOT LIBER Tribunalul Militar Teritorial București a admis cererea de prelungire a întreruperii executării pedepsei, formulată de Tudor Postelnicu, pentru o perioadă de 6 luni. Postelnicu a fost condamnat la 16 ani închisoare pentru săvîrșirea infracțiunii de omor deosebit de grav în timpul evenimentelor din decembrie '89 la București.

SUPER-CIUPERCI În grădina unei gospodine de pe str. Piatra Craiului din Oradea au răsărit zilele trecute mai multe ciuperci dintr-un soi foarte rar, de formă sferică și de dimensiuni neobișnuite, ceva mai mari decît capul unui om adult și cîntărind în jur de patru kilograme fiecare. Aceste ciuperci, denumite științific "Langermania Gigantea", cresc în liziera pădurilor, prin tufișuri, în grădini cu solul neafînat și semiumbrite și au talul acoperit cu o membrană fină ca pielea de căprioară. Miezul, care este alb și moale la început, devine verzui și în final, la îmbătrînire, maro. În primele două faze, ciuperca gigant este comestibilă, are un gust pipărat și un miros ușor înțepător. Se poate consuma în diferite forme cu sos tartar, cu aluat de clătite sau felii prăjite pane. Se poate conserva pentru iarnă în sare, uscată sau în felii.

BASARABIA INTERZISĂ Nicolae Melinescu, șeful Compartimentului Externe al Departamentului Emisiunilor Informative (DEI), le-a cerut recent membrilor echipei de meteorologi ai Institutului de Meteorologie și Hidrologie care prezintă buletinul meteo de după emisiunea de Actualități să renunțe la titulatura "Basarabia" și s-o folosească numai pe cea de "Republica Moldova". Faptul a stîrnit nemulțumirea respectivilor, care au fost nevoiți totuși să se supună interdicției. Singurul care continuă să folosească denumirea de "Basarabia" este Constantin Ticu.

FERICIREA MORȚII Medicul britanic Thomas Lempert a făcut experimente împreună cu o echipă de cercetători de la Clinica Universitară Rudolf Virchow din Berlin, pentru a descoperi cauza viziunilor "de dincolo" pe care le au cei aflați între viață și moarte, relatează REUTER. Savanții au provocat o sincopă unui număr de 42 de tineri voluntari pentru un timp care a ajuns pînă la 22 de secunde, iar senzațiile de liniște, detașare și încîntare descrise de subiecți cînd și-au revenit l-au determinat pe dr. Lempert să conchidă că mult discutatele "călătorii" făcute "dincolo" nu sînt decît senzații și imagini create de creier din cauza lipsei de oxigen. Sursa afirmă că subiecții comparau sentimentul avut în timpul sincopei cu cel indus de droguri sau de meditația yogină.

Coca-Cola® Coca-Cola Coca-Cola®

31 de biciclete gratis vă oferă Coca-Cola

Vreți să cîștigați o bicicletă precum și multe alte premii?
Participați la concursul organizat de Compania de Îmbuteliat COCA-COLA Iași în orașele Iași, Bacău, Suceava, Piatra Neamț, Bîrlad, Roman și Vaslui.
Depunînd trei capace de la sticla de COCA-COLA de 1 litru
la unul din magazinele în care este organizat concursul, puteți deveni fericitul posesor al uneia dintre cele 31 de biciclete oferite de
Coca-Cola
Aflați mai multe informații citind afișele cu regulamentul concursului, aflate la punctele de desfacere a produselor COCA-COLA din orașele menționate.

Premiul I
1 bicicletă
Mountain-Bike

Premiul II
1 navetă COCA-COLA
3 tricouri COCA-COLA
1 borsetă COCA-COLA
1 șapcă COCA-COLA

Premiul III
1 navetă COCA-COLA
2 tricouri COCA-COLA
1 șapcă COCA-COLA

® "COCA-COLA" și designul Sticlei Contur sînt mărci înregistrate ale THE COCA-COLA COMPANY

Coca-Cola® Coca-Cola Coca-Cola®
Calea Chișinăului nr. 47
telefon 032/231000

MONITORUL DE IAŞI

Alte 42 de blocuri din cartierul Dacia nu mai sînt alimentate cu apă

În cursul zilei de ieri, directorul general al Regiei Autonome Apă-Canal Iaşi, Mihai Casparovici **(foto)**, ne-a informat că va continua acţiunea de sistare a furnizării apei reci la asociaţiile de locatari din cartierul Dacia care înregistrează restanţe la plata contravalorii serviciilor prestate de regie. Astfel, aseară, echipe specializate ale regiei au debranşat de la reţeaua de alimentare cu apă rece 42 de blocuri din cartierul Dacia: E1-3, O3-4, B8-10, R9-12, Q7, DA6-7, 10, N1-3, Y1-6, W1-4, V1-2 şi SF2-3. De asemenea, în zilele următoare se intenţionează extinderea aplicării acestei măsuri şi în cartierele Alexandru cel Bun, Galata, Mircea cel Bătrîn şi Cerna. Ieri, asociaţiile din respectivele cartiere au fost somate să-şi achite datoriile, iar în cazul în care cei avertizaţi nu vor încheia cu RAJAC convenţii de plată pe termen scurt, regia va întrerupe furnizarea apei reci. **(Corneliu OPREA)**

S-a potolit revolta elevilor de la Liceul "Emil Racoviţă"

La sfîrşitul săptămînii trecute, elevii din clasele a X-a E şi a X-a F, de la Liceul "Emil Racoviţă", din Iaşi, au refuzat să intre la orele de curs, protestînd în faţa liceului pentru faptul că, datorită supraaglomerării liceului, direcţiunea a dispus ca respectivele clase să-şi desfăşoare activitatea în clădirea Şcolii generale nr. 36. În cursul zilei de ieri, conflictul a fost dezamorsat. "Toate clasele de la Liceul «Emil Racoviţă» vor învăţa în localul liceului. Vor fi utilizate, prin rotaţie, laboratoarele liceului drept săli de curs", ne-a declarat ieri Laurenţiu Chiru, inspector general adjunct în cadrul Inspectoratului Şcolar Judeţean Iaşi. Amintim că atît cadrele didactice de la Şcoala generală nr. 36, cît şi părinţii elevilor din clasele a X-a E şi a X-a F, de la Liceul "Emil Racoviţă", au protestat vehement împotriva deciziei iniţiale a conducerii liceului. **(Dan FODOR)**

Notiţe teatrale

Între 20 august şi 5 septembrie 1994, insula Lesbos, din Grecia, a organizat un Festival European al Artiştilor Amatori, în memoria marii personalităţi a vieţii artistice şi politice greceşti, Melina Mercouri, prilejuind întîlnirea actorilor din Grecia cu cei din Franţa, Anglia, România, Olanda, Italia, Monaco, Lituania, Georgia şi Germania, în spectacole de teatru, dans, pantomimă şi muzică. România a fost reprezentată de trupa de teatru studenţesc "Ludic" a Casei de Cultură studenţeşti din Iaşi, care a prezentat spectacolul cu piesa "Angajare de clown" de Matei Vişniec. Atît regizorul Aurel Luca, cît şi actorii Liviu Comănescu, Adrian Teodoriu şi Horia Gumeni s-au bucurat de aprecieri din partea publicului şi a oficialităţilor festivalului. Cu aceeaşi ocazie s-au stabilit şi contacte pentru viitoare întîlniri. A urmat apoi un mini turneu la Atena unde, cu ajutorul Ambasadei române (în persoana d-lui Dima), s-au prezentat două spectacole: "Jocul vieţii şi al morţii în deşertul de cenuşă" de Horia Lovinescu, avîndu-i ca interpreţi pe Irina Anton, Liviu Comănescu, Horia Gumeni şi Michael Constantinescu şi, din nou, "Angajare de clown", în distribuţia amintită. **(B.S.)**

Studenţii se pregătesc de demonstraţii

Datorită faptului că amplele manifestări studenţeşti din iarnă nu s-au soldat practic cu nici un rezultat, organizaţiile studenţeşti se pregătesc de noi acţiuni. Studenţii doresc reduceri cu 50% la transportul CFR pe tot timpul anului, negocieri periodice cu Guvernul, mărirea numărului de reprezentanţi în senatele universităţilor. "Este posibil să apară noi proteste, chiar demonstraţii", ne-a declarat Filip Panait **(foto)**, preşedintele Societăţii Studenţilor Medicinişti (S.S.M.). Modalităţile concrete de acţiune vor fi stabilite de către conducerea Confederaţiei Naţionale a Studenţilor, care se va întruni la începutul lunii octombrie. "Guvernanţii se pot aştepta la mari surprize de la studenţi", a mai afirmat preşedintele S.S.M. **(Dan FODOR)**

Speriaţi de creditele imense pe care ar urma să le contracteze

Ieşenii nu vor să-şi repare locuinţele avariate de seisme

■ *ei au de ales între două rele: să locuiască într-un imobil care se poate prăbuşi la primul cutremur sau să se înglodeze în datorii pentru a-şi consolida locuinţa*

Potrivit informaţiilor puse la dispoziţie de R.A. "Locuinţa", locatarii blocurilor din Iaşi manifestă un dezinteres total faţă de prevederile Ordonanţei Guvernului nr. 20/94 privind punerea în siguranţă a imobilelor afectate de seisme. Reamintim că respectiva ordonanţă "obligă" locatarii blocurilor şubrezite de cutremurele din anii precedenţi să ia măsuri de expertizare şi refacere a construcţiilor. Statul pune la dispoziţie, gratuit, fondurile necesare expertizării clădirilor. Pentru întocmirea proiectelor de consolidare şi pentru efectuarea lucrărilor, Ordonanţa 20 prevede acordarea, prin intermediul Băncii de Reconstrucţie şi Dezvoltare, a unor credite cu dobîndă redusă (15%), cu termen de rambursare de zece ani. Pentru anul în curs, judeţului Iaşi i-a fost alocată, de la bugetul de stat, suma de 176 milioane lei, pentru lucrările de expertizare a construcţiilor cu destinaţie de locuinţe.

În scopul demarării lucrărilor, Consiliul Local Iaşi şi R.A. "Locuinţa" au luat măsuri de avertizare a cetăţenilor. În urmă cu două săptămîni, primarul Constantin Simirad a semnat o invitaţie prin care reprezentanţii tuturor asociaţiilor de locatari din municipiu erau convocaţi la sediul R.A. "Locuinţa" pentru a completa cereri de efectuare a expertizelor şi pentru a lua cunoştinţă de starea actuală a imobilelor (în cazul celor pentru care expertizele sînt deja întocmite). Potrivit declaraţiilor făcute de Maria Curecheriu, funcţionar al R.A. "Locuinţa", responsabil cu refacerea blocurilor afectate de seisme, pînă la sfîrşitul săptămînii trecute, cînd a expirat termenul de prezentare stabilit de Consiliul Local, reprezentanţii asociaţiilor de locatari din municipiu nu au depus la R.A. "Locuinţa" nici măcar o cerere de efectuare a expertizelor. Cauza dezinteresului manifestat de locatari o reprezintă, probabil, costul enorm al lucrărilor de consolidare. Spre exemplu, pentru primele 18 blocuri pentru care sînt deja întocmite proiectele de consolidare, costul lucrărilor este aproximat la 12,4 miliarde lei, ceea ce înseamnă peste 6 milioane lei/cameră.

În cazul în care reprezentanţii asociaţiilor de locatari nu se vor prezenta în zilele următoare la R.A. "Locuinţa" pentru a semna cererile de expertizare, cei 176 milioane lei alocaţi de la buget vor fi pierduţi, deoarece nu pot fi folosiţi în alt scop. Măsura va afecta cel mai mult societatea HABITAT PROIECT S.A., care a întocmit deja o parte a lucrărilor de expertizare şi nu a primit nici un ban pentru aceasta. **(Cristian DUNAR)**

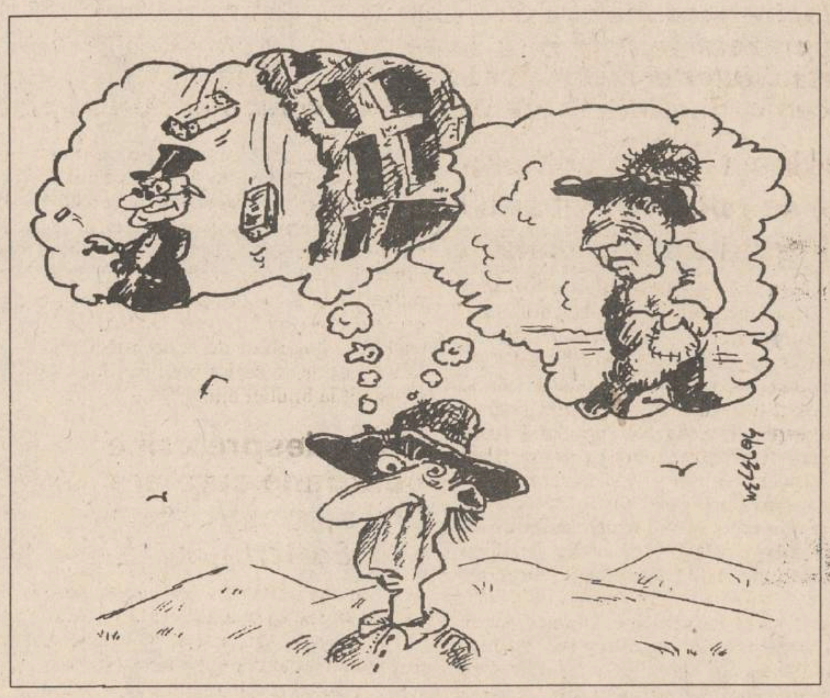

O afacere dubioasă la "Vitalef" S.A.

■ **această firmă a închiriat un spaţiu ultracentral, cu numai cîţiva lei metrul pătrat, societăţii "Alma-Lux" S.R.L.**

Pentru spaţiul din strada Costache Negri, închiriat în urmă cu peste patru ani de la **VITALEF** S.A. (fostul I.L.F.), societatea **ALMA LUX S.R.L.** din Iaşi plăteşte şi astăzi o sumă infimă. Aceasta înseamnă că pentru cei 140,34 mp închiriaţi într-o zonă ultracentrală, firma amintită trebuie să plătească, conform contractului de închiriere, ridicola sumă de 842,05 lei lunar. Deşi, în cursul ultimilor ani, proprietara spaţiului respectiv a solicitat patronului firmei **ALMA LUX** renegocierea chiriei, ba chiar a acţionat în judecată societatea în cauză pentru acest lucru, demersurile făcute nu au avut nici un rezultat. Aceasta deoarece **Eugen Florea**, patronul chiriaş, s-a prevalat întotdeauna de prevederile contractului de închiriere încheiat între cele două părţi la data de 28 aprilie 1990. Modul de închiriere a spaţiului comercial din spatele magazinului "Moldova", prin contractul menţionat, a făcut obiectul unui recent control al Direcţiei de Control Financiar a Curţii de Conturi. Conform documentelor de control, s-a constatat că acest contract prezintă "multe vicii de formă şi de fond" şi anume: nu s-au înscris clauze asiguratorii pentru renegocierea chiriei în funcţie de creşterea preţurilor şi tarifelor, de reevaluarea patrimoniului şi amortizări. Mai mult decît atît, contractul prevede o clauză, considerată nelegală de controlorii financiari, care stipulează că termenul de închiriere este "o perioadă nedeterminată". Totodată, în urma controlului a rezultat că societatea **VITALEF S.A.** a fost prejudiciată astfel de firma **ALMA LUX S.R.L.** cu suma de 1,95 milioane lei, care reprezintă diferenţă de chirie, compusă din taxe pentru teren, impozite pe clădiri şi amortizare aferentă reevaluării. Pentru această sumă s-au calculat dobînzi, pentru anii 1990-1994, în sumă de 3,13 milioane lei. După cum se precizează în procesul verbal de control, în condiţiile în care se menţiona în contract clauza de renegociere periodică a chiriei, firma **ALMA LUX** ar fi trebuit să plătească fostului I.L.F., în plus faţă de chiria plătită pînă în prezent, suma de 15,75 milioane lei.

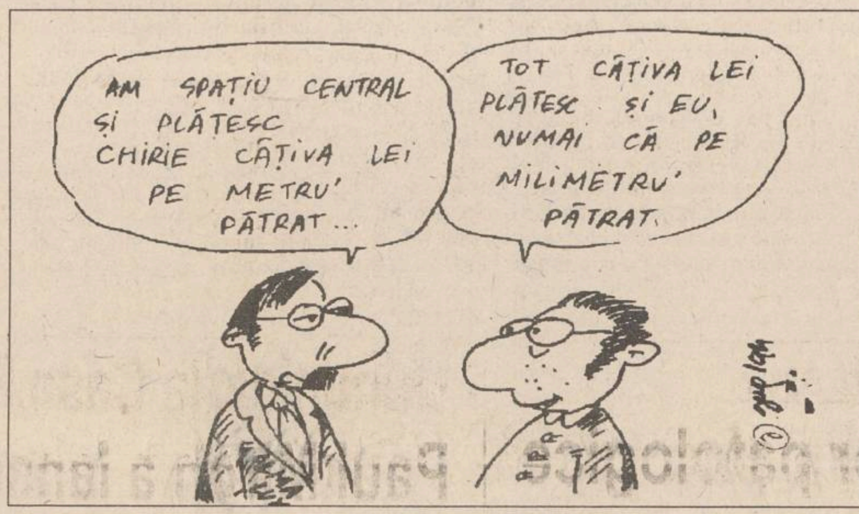
AM SPAŢIU CENTRAL ŞI PLĂTESC CHIRIE CÂŢIVA LEI PE METRU' PĂTRAT...
TOT CÂŢIVA LEI PLĂTESC ŞI EU, NUMAI CĂ PE MILIMETRU' PĂTRAT.

Conform actelor de control, de prejudiciile aduse **S.C. VITALEF S.A.** se fac vinovate persoanele aflate la conducerea acestei unităţi în momentul încheierii contractului. Este vorba de fostul director comercial Lucian Ungureanu şi fostul contabil-şef Romulus Dămăceanu, care sînt răspunzători pentru deficienţele legate de întocmirea şi semnarea contractului de închiriere. Dosarul referitor la acest caz a fost înaintat procurorului financiar de pe lîngă Curtea de Conturi, pentru stabilirea răspunderilor juridice. **(Mihaela BREZEANU)**

Protest al profesorilor de la Facultatea de Teatru

■ **"Dacă dispare Facultatea de Teatru din Iaşi, singurul institut de profil din Moldova va fi la Chişinău"- declară actorul Dan Aciobăniţei**

Ieri, la orele 9,00, în fosta cancelarie a Conservatorului "G. Enescu" din Iaşi, cadrele didactice de la Facultatea de Teatru au semnat o declaraţie-protest referitor la faptul că această facultate, în preajma începutului unui nou an universitar, nu are un sediu adecvat. Declaraţia-protest a fost înaintată Primăriei ieşene şi Prefecturii judeţului.

Actorul Dan Aciobăniţei ne-a declarat în exclusivitate următoarele: "În oraşul culturii arta este marginalizată. Cei care conduc administrativ şi cultural oraşul Iaşi nu realizează importanţa unui institut de teatru puternic în Moldova. Necunoscînd importanţa acestui institut, privesc lucrurile dintr-un unghi necorespunzător, lipsit de perspectivă şi nu realizează că viitorul are nevoie de artişti profesionişti de calibru. Clădirea care se oferă (clădirea Liceului 6 din Copou) Institutului este improprie desfăşurării unei activităţi didactice de specialitate minime. Nu poţi face teatru fără scenă, fără pian, fără cortină, fără reflectoare. Cred că Institutul trebuie să stea în inima cetăţii, alături de Teatrul Naţional şi de Teatrul "Luceafărul", unde studenţii participă des la repetiţii. Dacă astăzi aproape toate oraşele din Moldova au cîte un studio de televiziune şi cîte un teatru, mîine, cînd aceste televiziuni vor deveni puternice, vor avea nevoie de cadre specializate, actori-crainici, regizori, operatori. Dacă Facultatea de Teatru dispare din Iaşi, singurul institut de profil din Moldova se va afla la Chişinău". **(Dorin POPA)**

Nici în acest an

R.A. Termoficare nu va contoriza energia termică la fiecare bloc

Conform informaţiilor furnizate de Direcţia Tehnică a Consiliului Judeţean Iaşi, R.A. "Termoficare" a reuşit să finalizeze reviziile şi reparaţiile la aproximativ 80% din instalaţiile de producere şi distribuire a energiei termice din municipiu. În perioada iernii, la blocurile de locuit finalizate sau în curs de finalizare, la care spaţiile comerciale de la parter nu sînt încă finisate, nu se va putea furniza căldură şi apă, deoarece, la temperaturi scăzute, instalaţiile comune sînt supuse îngheţului. De asemenea, datorită lipsei de fonduri, R.A. "Termoficare" nu-şi poate îndeplini programul pe acest an de contorizare a energiei termice la nivelul fiecărui bloc de locuit. În prezent, energia termică primită de populaţie de la Filiala Electrocentrale Iaşi este contorizată integral la punctele termice aferente asociaţiilor de locatari. RAT înregistrează importante sume restante la încasarea contravalorii serviciilor prestate (1,8 miliarde lei de la asociaţiile de locatari şi 0,2 miliarde de lei de la agenţii economici), motiv pentru care conducerea regiei intenţionează să sisteze furnizarea apei calde tuturor beneficiarilor care au restanţe de peste 6 luni la plata energiei termice. **(Corneliu OPREA)**

SOCIETATEA COMERCIALĂ ALIMENTARA S.A. IAŞI
Str. Anastasie Panu nr. 1A (lîngă Hala Centrală Iaşi)
organizează licitaţie
pentru lucrări de instalaţii apă-canal, încălzire centrală.
Ofertele se depun la secretariatul societăţii, pînă la data de 22.09.1994, ora 15,oo. Selecţia va avea loc la data de 23.09.1994, ora 10,oo. Caietul de sarcini sau alte relaţii se obţin la serviciul administrativ,
telefon 146051.

ALL SOUND
în fiecare seară
la Terasa Bolta Rece
Nostalgic Rock & Blues '50 - '80
cum nu aţi mai ascultat vreodată pe o terasă.
În această seară, între orele 19.00-24.00
- Dance Party
- Rolling Stones - Rewind
- Patricia Kass
- Dirty Dancing
- Sinead O'Connor - Am I Not Your Girl

ALL SOUND
Sponsor muzical: bineînţeles, casetele ALL SOUND

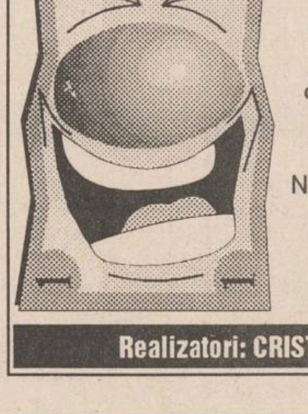

RADIO NORD-EST
RADIO NORD-EST IAŞI
72,44 FM - STEREO
FINANCIARUL
L-aţi ascultat - de mai multe ori - la BBC, realizînd analize pertinente ale fenomenelor economice, financiare din România!
Îl citiţi săptămînal în prestigioasa revistă CAPITAL, al cărei redactor şef adjunct este!
Astăzi, ca în fiecare vineri de-acum înainte, va fi invitatul rubricii noastre:
DORU LIONĂCHESCU,
comentînd, pentru Radio NORD-EST, subiectele fierbinţi ale actualităţii economice.
Nu rataţi o întîlnire extrem de profitabilă!
La ora 16,40, se difuzează rubrica
FINANCIARUL
Realizatori: CRISTINA POPESCU şi CĂTĂLIN LENŢA

de la AEROSMITH la ZZ TOP
de la BLUES la ROCK
de la METAL la RAP
Cele mai ieftine
COMPACT-DISCURI
din Iaşi,
la preţul de numai 14.000 lei!
TELEFONAŢI ACUM PENTRU CD-UL PREFERAT, LA 211570 (ORELE 10^{00}-18^{00})
Radio NORD-EST va difuza zilnic piese de pe CD-urile din această colecţie.

Aglomeraţie la Şcoala 23

Fiecare dintre cele şapte clase I de la Şcoala Generală 23 are 33 de elevi, depăşindu-se astfel normativele legale. La această situaţie s-a ajuns datorită numărului mare de transferuri de la alte şcoli la această şcoală. Gheorghe Enache, directorul şcolii, ne-a precizat că, deşi numărul elevilor din clasa I este deja foarte mare, acesta continuă să crească în fiecare zi, datorită faptului că unii elevi din circumscripţia şcolară 23 nu s-au înscris încă în clasa I. "Chiar dacă vin cu cîteva zile mai tîrziu, noi sîntem obligaţi să-i primim", a precizat directorul şcolii. Astfel, la Şcoala 23, elevii din clasa I vor sta foarte îngrămădiţi. **(Dan FODOR)**

RADIO NORD-EST
RADIO NORD-EST IAŞI
72,44 FM - STEREO
Emisiunea
FIR DIRECT
Aţi reuşit, cu mari eforturi, să puneţi ceva bani deoparte ● Încercînd să ţineţi piept scumpirilor, inflaţiei, unor zile (mai) negre ● Cum aţi procedat, pentru a le păstra sau, chiar, înmulţi valoarea? ● Îi ţineţi acasă, pe principiul că ce-i în mînă nu-i minciună? ● Sau poate aţi preferat să-i împrumutaţi cu dobîndă? ● I-aţi depus la CEC - poate pentru că vi se pare mai sigur? Sau la o bancă? ● Preferaţi o investiţie cu "bătaie lungă" sau una care să se amortizeze rapid, chiar cu riscuri?
Despre cum vă păstraţi şi înmulţiţi banii, despre posibilităţile pe care le aveţi în acest sens, în emisiunea FIR DIRECT de astăzi.
Telefonaţi-ne la 142446, între orele 9,oo-13,oo.
FIR DIRECT
TELEFONAŢI LA RADIO NORD EST 14 24 46
DE LUNI PÎNĂ VINERI ÎNTRE ORELE 9.00 - 13.00

TOFAN GRUP
TG

Un renume cîştigat pe şosele

Reportaj MONITORUL despre oamenii care se “scaldă” în aur

BIJUTIERII IAȘULUI

“Meseria de bijutier nu este pe cale de dispariție - dovadă numărul mare de clienți ce colindă unitățile specializate - dar meseriașii, da”, ne-a declarat Viorel Săcăleanu, maistru bijutier cu 27 de ani vechime.

El ne-a oferit și o posibilă explicație: “În meseria noastră, trebuie să muncești, nu glumă. Opt ore pe zi aproape că nu te ridici de pe scaun. Lumina lămpii îți bate în permanență în ochi. Fumul, acizii, cianura îți supără nasul și ochii. Lucrul efectiv necesită o migală nesfîrșită. Concentrare și răbdare.

În prezent, n-am nici un ucenic plin de pasiune, care să manifeste interes pentru arta bijuteriei și căruia să-i predau ștafeta liniștit. În viziunea mea, un astfel de ucenic, după 10-12 ore de stat la atelier, n-ar dori să plece acasă”.

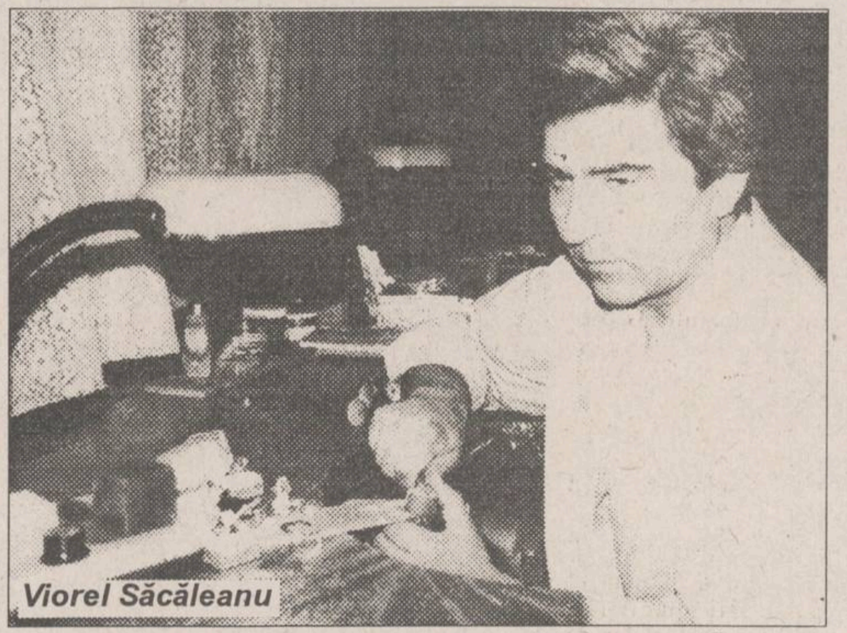

Viorel Săcăleanu

■ Unele lucrări complexe se pot întîlni doar o singură dată în viață

Cea mai vestită școală de bijutieri din România este la Arad. Anul acesta Grupul Școlar UCECOM Arad are doar o singură clasă de bijutieri-ceasornicari. Este o școală postliceală și durează doi ani. **“De fapt, pregătirea teoretică ține doar vreo două luni, restul fiind practică. În acest timp el se numesc ucenici și învață meseria. Dar, să fim serioși. Nici o meserie nu se învață atît de repede, dar cea de bijutier... Noi putem întîlni, de pildă o anumită lucrare complexă o singură dată în viață. Nu-ți va pomeni nimeni la școală de ea”**, ne relatează maistrul **Viorel Săcăleanu**. În prezent, în Iași sînt șase unități specializate în confecționarea bijuteriilor din aur și argint, în care lucrează 22 de oameni. Pe cînd în București, Timișoara sau Arad sînt între 100 și 200 de bijutieri.

Maistrul Viorel Săcăleanu încearcă modelarea unui lucrător complex. Adică unul care azi învață să facă un inel de un anumit model, mîine - cercei bobițe, iar săptămîna viitoare - un lanț. În sud-vestul țării se merge pe ideea eficienței maxime: un ucenic va lucra toată viața numai verighete, fiind, cu timpul, cel mai bun în branșă, celălalt - numai cercei, iar al treilea se va specializa în lănțișoare. **"Însă pe fiecare din aceștia trei eu îi văd ca pe niște oameni fără o mînă sau un picior. Fără o idee de ansamblu a ceea ce înseamnă arta bijuteriei nu cred că te poți numi, cu adevărat, un meseriaș“**, consideră V. Săcăleanu.

Aspectul cel mai important al muncii de bijutier este faptul că totul se face manual. Spre deosebire de celelalte țări europene unde s-a trecut la producția de serie, unde există chiar fabrici de bijuterii, **“ce scot frumusețile acelea complicate, care pe noi ne omoară”**, spune V.S. Dezavantajul bijuteriilor de serie este faptul că nu sînt deloc rezistente, una-două se rup și tot la bijutier ajungi.

■ Nu despre orice persoană care are aur se poate spune că poartă bijuterii

“Dar, de fapt, 70% dintre persoane nu pot spune că poartă bijuterii. Ei au aur. Dar nu bijuterii. O bijuterie se poartă la ocazii deosebite - serate, teatru, concerte și nu la orice oră a zilei. Acum și țăranii care vînd în piață și romii de pe stradă sînt plini de aur. Dar ce deosebire între inelele lor, de pildă, și cele care pot fi văzute pe degetele personalului feminin dintr-un spital, să zicem!”, spune maistrul V.S.

Clienții, mai bine zis - clientele, ce reprezintă un procent de 90%, se împart în mai multe categorii. Întîi, desigur, sînt cei obișnuiți cu aurul, educați, cultivați. Cei care au un gust rafinat și care știu ce vor atunci cînd dau o comandă. Aceștia sînt cei mai pretențioși și cer să li se respecte dorințele pînă la cea mai măruntă verigă, cea mai neînsemnată liniuță. La primirea comenzii, se discută amănunțit, nefiind omis nici un detaliu. Cu cît o lucrare este de dimensiuni mai mici și cuprinde mai multe elemente, cu atît munca este mai migăloasă și cere timp mai mult. Acestea reprezintă adevărata artă și cere bijutierului să-și arate adevărata măiestrie. Un inel, o broșă, un pandativ gravate cu finețe, filigranate ori cu pietre prețioase pot deveni lucrări complexe care necesită mai mult sau mai puțin timp, în funcție de inspirația bijutierului. **“E ca și în cazul unui pictor, care poate acoperi o pînză în două ore, sau poate sta o lună cu picioarele în apă rece fără a reuși să deseneze o singură linie. E greu pînă începi. Lucrarea o concepi singur și nu te învață nimeni ce trebuie să faci. Clientul vine cu o revistă străină și îți arată modelul. Tu trebuie să redimensionezi obiectul la adevărata lui mărime, ținînd cont și de cantitatea de aur de care dispune clientul. Nu există nici o carte în care să se spună - cutare inel, 2 g; broșa aceasta în formă de fluture cu aripi stilizate - 6 g etc. Nu. Singur trebuie să calculezi, pe loc, cît aur trebuie pentru fiecare lucrare”**, ni se destăinuie maistrul Viorel Săcăleanu.

Însă, asemenea lucrări de artă sînt foarte rare în ultimii ani. Și nici bijutierii nu-și pot permite să facă numai artă. Pentru că o asemenea lucrare îi mănîncă tot timpul și, deși prețul e ridicat, nu prea rentează. Viorel Săcăleanu ne-a relatat că în cursul lunii trecute s-a prezentat o persoană ce dorea să-i fie confecționată o siglă de aur pentru un anume partid. Lucrare migăloasă și complexă. Cu multe detalii. La auzul prețului, însă, în jur de 200.000 de lei, a dat bir cu fugiții. **“Se plîng că manopera e scumpă. Dar la noi nu se gîndesc nici o clipă. Pentru confecționarea unui lanț, de pildă, fiecare verigă se lucrează manual. Atunci, e mult 70.000 de lei?”**, ne spune V.S. Iar asemenea lucrări manuale sînt foarte apreciate peste hotare astfel încît, francezi, englezi, olandezi au trecut pragul atelierului lui Viorel Săcăleanu comandînd bijuterii românești.

■ Cîtă vreme vor fi pe lume femei, vor exista și bijutieri

O altă categorie de clienți sînt cei nehotărîți, care se mulțumesc să indice un anume model din vitrină, fără să aibă nici o părere. Sînt oameni mai simpli, de exemplu, funcționari, care vor să se laude la serviciu că și ei au aur.

O a treia categorie ar fi persoanele cu mai puțin simț estetic, mai puțin cultivați, care apreciază cantitatea.

Viorel Săcăleanu ne spunea că a întîlnit copii (fete, de 13-14 ani) din familii avute, care se pricepeau foarte bine la bijuterii, mult mai bine decît unele persoane adulte.

Dar cele mai multe comenzi sînt pentru verighete, apoi la mare căutare sînt cerceii pentru copii. Tinerele comandă inele, sînt în vogă. Inele de diferite modele, cu pietre semiprețioase sau fără. Pietrele prețioase sînt destul de rare, dar V.S. a avut ocazia să vadă niște briliante superbe, unele din cele mai valoroase pietre din lume. Safirele și rubinele adevărate sînt și ele puține, de obicei montate în bijuterii de familie, vechi, dar deosebit de frumoase. Dintre pietrele semiprețioase, agatele și ametistul se întîlnesc cel mai frecvent, fiind printre cele mai ieftine.

Pentru lănțișoare sau broșe nu prea sînt clienți. Aceștia preferă să le cumpere din consignație, considerînd că sînt mai ieftine. Adevărat, dar și de calitate inferioară. Și, oricum, tot la bijutier vin, atît pentru verificat, dacă materialul e, într-adevăr, aur, cît și pentru lipit, de vreme ce se rup foarte ușor.

“Mai devreme sau mai tîrziu, bijutierul va avea probleme cu ochii. Iar dacă ochii și mîinile nu-ți mai sînt atît de sigure ca în tinerețe, e timpul să predai ștafeta. Totul e să găsești un tînăr talentat. Și sînt convins că meseria noastră nu va muri. E prea frumoasă și prea nobilă. Cîtă vreme vor fi pe lume femei, atunci vor exista și bijutieri. Nu-i totul să acumulezi de-a lungul vieții mult aur. Mai important e, cred eu, să deții o bijuterie cu o valoare reală, prețuită pentru meșteșugul cu care a fost lucrată. În timp, ea va deveni din ce în ce mai valoroasă, pentru a ajunge, la un moment dat, să coste o avere”, ne-a declarat, în încheiere, Viorel Săcăleanu. **(Gynella PARFENIE)**

MONITORUL IEȘEAN

Studenții basarabeni care vor veni la Iași vor fi supuși unor controale medicale

Avînd în vedere existența unor cazuri de holeră și difterie în Republica Moldova, studenții basarabeni veniți la studii în Iași vor trebui ca, pe lîngă adeverința medicală ce o prezintă la vamă, să facă analize medicale în Iași, înainte de a fi cazați în căminele studențești, după cum aflăm de la medicul M. Barbu, de la Laboratorul de Igiena Copilului și Tînărului. Centrul de Medicină Preventivă va asigura efectuarea acestor analize. De asemenea, pentru a preveni apariția unor focare de infecție, Universitatea “Al.I.Cuza” preconizează cazarea studenților din Republica Moldova în cămine separate. **(Maria-Simona ARADEI)**

Indemnizații de conducere în învățămînt

În conformitate cu noile reglementări legale, indemnizațiile de conducere pentru cadrele din unitățile de învățămînt preuniversitar au fost majorate, după cum urmează:

Pentru directorul unei grădinițe cu program normal:
- cu pînă la 4 grupe - 5600 lei/lună;
- cu 5-10 grupe - 6100 lei/lună;
- cu peste 10 grupe - 7500 lei/lună.

Pentru directorul unei școli cu clase I-VIII:
- cu pînă la 20 clase - 16.700 lei/lună;
- cu 21-40 clase - 27.900 lei/lună;
- cu 41-60 clase - 33.500 lei/lună;
- cu peste 60 clase - 39.000 lei/luna.

Pentru directorul unui liceu cu internat și cantină:
- cu pînă a 15 clase - 18.300 lei/lună;
- cu 16-30 clase - 23.800 lei/lună;
- cu peste 30 clase - 39.000 lei/lună.

Pentru directorul unui centru bugetar:
- între 40.700 și 51.400, în funcție de numărul unităților pe care le coordonează.

Pentru activitatea de dirigenție, indemnizația este de 8.100 lei/lună - pentru clase cu număr normal de elevi și 6500 lei/lună - pentru clase constituite sub normativ. Toate sumele sînt brute. **(Dan FODOR)**

Familiile cu mulți copii primesc un ajutor bănesc de numai 400 lei lunar

Una dintre anomaliile sistemului de protecție socială din România este menținerea în actualitate a decretului ceaușist de acordare a ajutorului bănesc lunar de 400 lei familiilor cu mulți copii. Acest ajutor, considerat înainte de Revoluție drept o recompensă oferită mamelor pentru rîvna cu care respectau politica demografică a partidului, ilustrează în prezent modul cosmetizant în care statul înțelege să sprijine familiile nevoiase.

Familia lui Toader Iordache, din comuna Tătăruși (Iași), este una dintre sutele de mii de familii care primesc lunar ajutorul social de 400 lei. Cu acești bani, nu se mai pot cumpăra, în prezent, nici măcar două pîini. Ancheta socială efectuată în luna august de către Primăria Tătăruși a stabilit că familia Iordache, constituită din cinci membri, nu beneficiază de venituri și nu posedă teren agricol. Fetița Elena Iordache (5 ani) este grav bolnavă de tetraplegie flască (paralizia membrelor), motiv pentru care Primăria a solicitat o pensie Inspectoratului de Handicapați. Întreaga familie trăiește din alocațiile copiilor și din ajutorul lunar de ... 400 lei, acordat cu generozitate de stat. Suma, devenită ridicolă în contextul social, reprezintă o bătaie de joc la adresa acestor oameni năpăstuiți, ce privesc cu neputință la mandatul poștal a cărui expediere a ajuns, cu siguranță, să coste mai mult decît valoarea lui. **(Silviu LABEȘ)**

O premieră la Fortus

La sfîrșitul săptămînii trecute, o echipă de salariați ai societății comerciale Fortus S.A. din Iași a terminat probele tehnologice, înaintea punerii în funcțiune a unei prese mecanice de 1.000 de tone forță, care a fost livrată la începutul anului 1993 firmei producătoare de autoturisme Dacia din Pitești. Conform informațiilor furnizate de Alexandru Necula, inginerul șef al Fabricii de Construcții de Mașini de la S.C. Fortus S.A., aceasta este cea mai mare presă construită în ultimii ani în România. Proiectarea și construcția utilajului au început la firma ieșeană în 1988, cînd proiectul a fost preluat de la Combinatul de Utilaj Greu din Cluj. În prezent, firma producătoare de autoturisme din Pitești mai dispune de încă trei asemenea prese, realizate la Cluj, dar care nu funcționează datorită unor erori de proiectare. Contactat de redactorii cotidianului nostru, **Gheorghe Popa**, director adjunct de producție al firmei din Pitești, ne-a declarat: **“Presa produsă la Iași o folosim la ambutisarea aripilor de caroserie ale camionetelor Dacia. Cred că pentru punerea în funcțiune a celorlalte trei prese de 1000 de tone forță produse la Cluj vom apela tot la serviciile firmei Fortus S.A.”**. Conform informațiilor furnizate de Alexandru Necula, pînă la sfîrșitul acestui an vor fi terminate lucrările la cea de a doua presă de 1000 de tone forță, pentru același beneficiar, valoarea estimativă a utilajului fiind de circa 700 de milioane lei. **(Alin TOCAN)**

Prime pentru crescătorii de animale

Începînd cu data de 20 septembrie 1994, crescătorii individuali de animale din județul Iași care au obținut, în cursul lunii ianuarie 1994, viței prin însămînțări artificiale, vor beneficia de prime de la bugetul de stat, conform Legii 83/1993. Pînă în prezent, în județul Iași au fost nominalizați 394 crescători de animale, pentru care s-au alocat 29,5 milioane lei. Aceștia vor primi cîte 75.000 lei (neimpozabili) pentru fiecare vițel obținut prin montă artificială. Reamintim că Legea 83/1993 prevede acordarea unor astfel de prime numai crescătorilor individuali care, după obținerea viților, timp de 6 luni nu-i înstrăinează sau nu-i taie. De asemenea, nu vor beneficia de prime crescătorii de animale, care, deși au obținut viței în cursul lunii ianuarie 1994, nu i-au înregistrat la Oficiile zonale de reproducție și selecție a animalelor. **(Sandu TACU)**

Un fenomen alarmant în județul Iași

A crescut incidența nașterilor patologice

Cu toate că, în valoare absolută, natalitatea în județul Iași continuă să fie în scădere, este demn de remarcat faptul că în ultima perioadă a crescut incidența sarcinilor și a nașterilor patologice. Concluzia aparține specialiștilor Clinicii de obstetrică-ginecologie din cadrul Spitalului “Parhon”, care au constatat că majoritatea gravidelor suferă de anemie cronică și hipovitaminoză. Acest fenomen se răsfrînge negativ asupra produsului de concepție și provoacă nașteri premature. Nou-născuții din astfel de sarcini nu numai că sînt subponderați, dar prezintă și întîrzieri din punct de vedere psihic. Medicii Clinicii de obstetrică-ginecologie de la Spitalul “Parhon” apreciază că problemele de sănătate constatate la gravide și nou-născuți se datorează impactului factorilor socio-economici care se răsfrîng direct asupra femeii. Statisticile efectuate de către aceștia arată că mai mult de jumătate din femeile care nasc în ultima perioadă de timp sînt șomere sau casnice. Mai mult decît atît, aproximativ în 50% din cazuri soții acestora sînt și ei șomeri sau fără ocupație. Instabilitatea relațiilor sociale, respectiv lipsa unui loc de muncă, la care se adaugă problemele financiare care decurg din aceasta, provoacă gravidei o stare de stress care se răsfrînge negativ nu numai asupra ei, ci și asupra fătului. Ca atare, nașterile sînt din ce în ce mai dificile, iar nou-născuții prezintă diverse afecțiuni care pun mari probleme pediatrilor. **(Mihaela CĂNĂNĂU)**

Duminică, la Casa Pogor, profesorul Paul Miron a lansat două volume

■ *Fundația "Academia liberă" a acordat trei premii speciale domnilor Paul Miron, Alexandru Paleologu și Nicolae Manolescu*

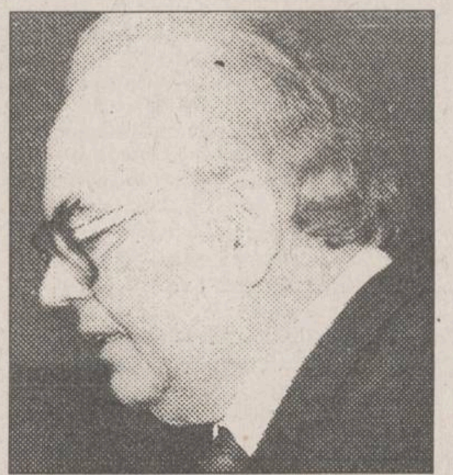

Profesorul Paul Miron, de la Universitatea din Freiburg, doctor honoris causa al Universității "Al.I. Cuza" și cetățean de onoare al orașului Iași

Duminică seara, la Casa Pogor, profesorul **Paul Miron**, de la Universitatea din Freiburg, și-a lansat două volume: **Idoli de lut** (teatru) și **Fata călăului** (proză), apărute la Editura **Clusium** din Cluj. Volumele au fost prezentate de **Alexandru Andriescu**, profesor la Universitatea din Iași, **Alexandru Paleologu** și **Nicolae Manolescu**.

Profesorul Paul Miron trăiește de peste cincizeci de ani în Germania. La 68 de ani, Paul Miron vorbește superb românește. **“Limba pe care o folosește Paul Miron în scris este o limbă română cu mult mai frumoasă decît cea de aici. Este o limbă a literaturii române, o limbă a scriitorilor noștri care nu se învechesc niciodată”**, arăta Nicolae Manolescu. **Surpriza serii de duminică a fost recuperarea lui Paul Miron pentru literatura română. Cunoscut mai mult ca profesor de romanistică la Universitatea din Freiburg și ca păstrătorul unei legături universitare între Iași și Freiburg, Paul Miron scrie (bine - spun criticii literari) proză și teatru, fiind comparat de profesorul Alexandru Andrieș cu Mircea Eliade și Ștefan Bănulescu.**

Seara de duminică a fost una plină de paradoxuri. Alexandru Paleologu l-a considerat pe Mircea Eliade un diletant într-ale prozei. Pe urmă, sinceritatea lui Alexandru Paleologu l-a făcut să recunoască: **“Nu sîntem atît de inteligenți precum sperăm și nici inteligenți tot timpul”**. Alexandru Paleologu, pornind de la o nuvelă a lui Paul Miron, intitulată **Fata călăului**, care a și dat titlul volumului de proză, a făcut o întreagă dizertație despre cum poți să ajungi ticălos și apoi să redevii sfînt. Referindu-se la experiența închisorilor comuniste, Alexandru Paleologu a cerut, aproape imperativ, să ieșim din psihologia staționară și răzbunătoare. N-ar fi, după Alexandru Paleologu, deloc decent să ne pomenim experiențele din închisorile comuniste tot timpul. Ar trebui să le ținem pentru memoria noastră intimă. Important este ca ele să nu ne mutileze sufletește. Alexandru Paleologu acordă și celor mai ticăloși dintre oameni șansa mîntuirii. Ar fi mai puțin apropiați de iertare - iarăși un paradox - cei foarte virtuoși, care se cantonează în cultul propriilor virtuți. L-am întrebat pe Alexandru Paleologu de ce a devenit atît de iertător: **“Dacă niște oameni au conștiința complicității lor mai mult sau mai puțin imputabile, eu sînt dispus să le acord credit suficient. Dacă unii de pildă, să spunem din Securitate sau din SRI s-ar adăuga cauzei regale pentru care eu lupt, eu sînt dispus să-i primesc ca pe niște prieteni. Penitență nu-și face nimeni. Îmi fac eu pentru niște prostii prea neînsemnate. Penitență își fac cei care au păcate minore. Orice om trebuie să se elibereze de orice traumă care l-a afectat. Eu cunosc oameni care au grația și onoarea să nu aducă mereu în față crisparea și morocănoșenia. Un om care a suferit cu adevărat nu e morocănos!”**

La final, Fundația “Academia liberă” a oferit trei premii speciale domnilor PAUL MIRON (**pentru menținerea culturii românești în spații occidentale**), ALEXANDRU PALEOLOGU (**pentru ironia rafinată și spiritul nobil atît de singular în România de astăzi**) și NICOLAE MANOLESCU (**pentru introducerea spiritului critic în politica românească și pentru demonstrația convingătoare că politica face parte din cultură**). **(Ovidiu ȘIMONCA)**

Fundația Academică
"Petre Andrei"

- Universitatea -

CONCURS DE ADMITERE

Fundația Academică "Petre Andrei" din Iași, autoare a sondajului de opinie "Libertățile Academice și Autonomia Universitară", distribuit ca document oficial al Conferinței Internaționale a Universitarilor, organizată de UNESCO, la Sinaia, între 5 și 7 mai 1992, are următoarele facultăți:

* *facultatea de drept*,
cursuri de zi și cursuri cu frecvență redusă;
* *facultatea de economie*,
cursuri de zi și cursuri cu frecvență redusă;
* *facultatea de psihologie și asistență socială*,
cursuri de zi și cursuri cu frecvență redusă.

Fundația este afiliată la Federația Europeană a Școlilor (FEDE), abilitată cu statut consultativ la Consiliului Europei.

Sediul Fundației este: **Iași, str. Burada nr. 5, tel./fax 032/112003,** și are filiale/centre de pregătire în localitățile:
FOCȘANI: str. Ștefan cel Mare nr. 12, tel. 037/621027
BOTOȘANI: str. Vârnav nr. 50, tel. 031/526763.
BUZĂU: str. G. Coșbuc nr. 5, tel. 038/424857.
ROMAN: B-dul Republicii nr. 1-3, tel. 033/727205.
PIATRA NEAMȚ: str. Ștefan cel Mare nr. 6, tel. 033/612108.
BACĂU: Str. Lucrețiu Pătrășcanu nr. 30, tel. 034/171734.

Examene de admitere: 24-25 septembrie 1994.
Înscrierile se fac la sediul Universității
și la filialele acesteia.

PRINT COLOR SRL

Societate Mixtă Româno-Italiană

Str. Săvescu nr. 3, tel. 114718, fax 117631

produce pentru dvs.
material publicitar:

- autocolante din PVC și hîrtie
- termocolante
- foi cu antet
- cărți de vizită
- legitimații plastifiate
- sigle
- etichete
- prospecte
- coperți
- calendare
- imprimări: pixuri, brichete
- firme luminoase

DECORA

Apa trece, florile rămîn.

podoabe pentru mirese - coronițe, voaluri, buchete de mireasă, panglici, flori pentru companioni - podoabe pentru lumînări și pentru orice ocazii festive.

aranjamente florale, plante decorative, pomi ornamentali pentru spații comerciale, birouri, locuințe, restaurante, instituții.

S.C. A&D NERIO S.R.L.

magazin DUET
(între BRCE și blocul UJCM)
b-dul Ștefan cel Mare și Sfînt, bl B2, parter. Program zilnic 10,oo-18,oo, inclusiv sîmbătă

magazin DECORA
(între cofetăria Opera și restaurantul Cina)
str. I.C. Brătianu 36, tel. 032/147165.
Program zilnic 8,oo-20,oo, duminică 10,oo-14,oo.

Ora exactă ?

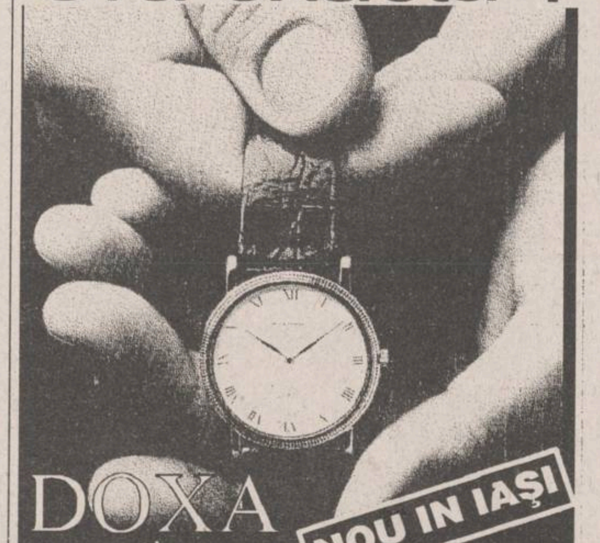

DOXA

NOU IN IAȘI

CANDINO
CEASURI ELVEȚIENE DE MARE PRECIZIE

LA RAIONUL DE BIJUTERII
AL MAGAZINULUI COLIERUL (lîngă Tribunal)
zilnic: 10.00 - 17.00
Comenzi speciale sau informații:
Firma **NEST**, 6600 Iași,
Casa Modei (mezanin), tel. 032/ 117596

Societatea de Servicii Informatice
SINTA S.A. Iași

oferă cel mai bun produs software de birotică,

TRASIS VI.0

pentru calculatoarele compatibile IBM-PC, ce poate fi utilizat pentru editarea și traducerea asistată a unor texte din limba română în limba engleză și din limba engleză în limba română, prin componentele de bază:

- dicționar român-englez (peste 30.000 de cuvinte)
- dicționar englez-român (peste 30.000 de cuvinte) - gramatica limbii engleze
- modul de editare și asistare a traducerii - driver audio de pronunție în limba engleză

Informații suplimentare la sediul firmei din Bd. Țuțora nr. 17.
Telefon 032/127108, 136077. Fax 032/137887

MONITORUL INTERN

Aurel Novac, ministrul Transporturilor, amenință pe greviștii aeroportuari cu militarizarea

Aurel Novac, ministrul Transporturilor, a anunțat, începînd cu orele 8.00-9.00, luni dimineața, pe directorii aeroporturilor aflate în grevă, că va militariza serviciile și va introduce personal TAROM. Presiunile și intimidările la adresa greviștilor se amplifică la ora prînzului, a declarat Agenției MEDIAFAX liderul Sindicatului Aeroportuar Băneasa, Gabriel Ene. Liderul sindical a declarat: "Directorul Aeroportului Băneasa, Pașcoveanu, a ridicat duminică seara baza de notă de închidere a Aeroportului. Din acel moment, pentru noi s-a pus problema asigurării serviciilor esențiale". Liderul sindical a comunicat că va asigura serviciile esențiale între orele 9.55-11.00, 15.00-16.00, 19.30-20.45. 0.00-4.00 - reprezentînd opt ore, adică 1/3 din timpul de lucru, conform Legii 15/1991 a conflictelor de muncă.

CNSLR-Frăția susține greva aeroportuarilor

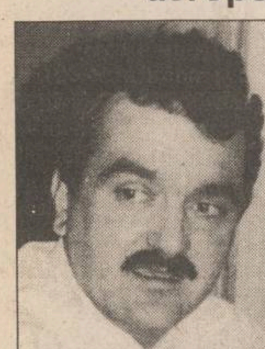

Miron Mitrea

CNSLR-Frăția susține revendicările și acțiunile revendicative ale Federației Sindicatelor Aeroportuare din România (FSAR), se spune într-un comunicat de presă semnat de președintele executiv Miron Mitrea. CNSLR-Frăția cere Guvernului - emiterea de urgență a unui act normativ care să reglementeze salarizarea în regiile aeroportuare; Parlamentului - respingerea proiectului Legii salarizării în regiile autonome; Președintelui României - să intervină în acest conflict de muncă, dacă se constată vreun amestec al Ministerului de Interne sau Ministerului Apărării Naționale. Acest ultim punct se referă la amenințările ministrului Transporturilor, Aurel Novac, care a cerut directorilor aeroporturilor să oprească grevele, sub presiunea unei potențiale militarizări. Amintim că în substratul conflictului declanșat de FSAR, afiliată la CNSLR-Frăția, se află respingerea proiectului de Lege a salarizării personalului din regiile autonome de către această confederație.

Ultimul termen în procesul "lotului Timișoara" a fost fixat pentru 16 ianuarie 1995

Secțiile reunite ale Curții Supreme de Justiție au acordat un ultim termen în procesul "lotul Timișoara" pentru data de 16 ianuarie 1995. La termenul din 19 septembrie, judecarea procesului a fost imposibilă, datorită faptului că au lipsit 6 din cei 14 inculpați, precum și 4 apărători titulari: Niculae Cerveni, Paula Iacob, Lucian Pelcea, Cornelia Pinta. Amintim că în procesul "lotului Timișoara" sînt inculpați Ioan Coman, Radu Bălan, Cornel Pacoste, Ion Popescu, Traian Sima, Ion Deheleanu, Ioan Corpodeanu, Radu Tinu, Iosif Veverca și Tiberiu Gorun, Avram Gheorghe, Gheorghe Ganciu, Matei Ilie și Gheorghe Atudoroaiei, pentru omor deosebit de grav și instigare la omor deosebit de grav în timpul evenimentelor din decembrie '89 la Timișoara.

Credite cu dobîndă redusă pentru producătorii agricoli individuali

Începînd cu luna septembrie 1994, și producătorii agricoli individuali vor beneficia de prevederile H.G. 267/1994. Este vorba despre subvenționarea în proporție de 70% a dobînzii aferente creditelor bancare acordate de băncile comerciale pentru achiziționarea de tractoare, mașini și utilaje agricole. În prezent, în baza H.G. 267/1994, la nivelul județului Iași se află deja în derulare un fond de creditare de un miliard lei, prin filiala Iași a Băncii Române de Dezvoltare (B.R.D.). Constantin Savin, director adjunct al filialei Iași a B.R.D., ne-a declarat că producătorii agricoli individuali din județ vor beneficia de astfel de credite pînă în limita sumei de 15 milioane lei. Aceștia trebuie să facă dovada că dețin teren în proprietate, indiferent dacă li s-a eliberat sau nu titlul de proprietate (este suficientă și adeverința de punere în posesie). Rambursarea creditului se va face eșalonat, pe o perioadă de maximum 5 ani, iar pentru dobînzile la creditele aferente mașinilor și utilajelor agricole achiziționate în 1994 se acordă o perioadă de grație pînă la 1 ianuarie 1995. **(Sandu TACU)**

Anchetă MONITORUL

Femeile asasine

■ victimele acestora sînt, în mare majoritate, propriii lor copii

Comparativ cu numărul bărbaților asasini, numărul femeilor care săvîrșesc omoruri este extrem de redus. Statisticile arată că, din totalul crimelor, doar 6-7% sînt săvîrșite de femei. După părerea specialiștilor, această disproporție se datorează în primul rînd modului în care sînt educate fetele. Dacă înclinarea spre forță și chiar brutalitate a băieților este, în general, încurajată, o astfel de atitudine manifestată la fete este întotdeauna reprobată. În al doilea rînd, consumul de alcool, cunoscut ca un factor favorizant al stărilor agresive, este mult mai puțin întîlnit la femei.

Victimele femeilor sînt, în mare majoritate, propriii lor copii. Din fericire, odată cu legalizarea avorturilor, numărul mamelor care suprimă viața nou-născuților este în continuă scădere. Crește însă numărul soților sau concubinilor uciși. Există și femei foarte brutale, dar aceste cazuri sînt excepționale. În general, omorurile comise de femei sînt riposte la agresiunile și torturile la care soții sau concubinii le-au supus vreme îndelungată. Aceste riposte sînt disproporționate în comparație cu conflictele care le-au generat. De exemplu, o ceartă "obișnuită" poate constitui pentru o femeie frustrată, "picătura care face să se reverse paharul". Deși în situații mult mai grave acestea nu au reacționat sau au ripostat formal, o banală înjurătură poate deveni, la un moment dat, motivul unei crime. Un astfel de caz a fost semnalat, în urmă cu cîțiva ani, la Bîrlad. **Didina R.**, o femeie de aproape 70 de ani, a fost autoarea unui asasinat care a zguduit orașul. Gheorghe, soțul acesteia, era cunoscut ca un mare consumator de alcool și era de o agresivitate notorie. Toți cei șapte copii ai celor doi au preferat să plece de acasă la vîrste fragede, pentru a nu mai fi obligați să suporte brutalitățile tatălui. Cu cîteva luni înaintea crimei, Gh. R. a aruncat asupra soției sale o oală cu ciorbă clocotită, producîndu-i acesteia răni și suferințe inimaginabile. Cu acea ocazie, Didina a jurat în fața icoanei (după cum a declarat în timpul anchetei) că își va omorî soțul. În seara crimei, Gh. R. a venit acasă beat și, ca de obicei, și-a bătut soția și a alungat-o de acasă. Aceasta a așteptat să adoarmă, după care, cu o secure, i-a aplicat două lovituri în cap. După ce și-a ucis soțul, Didina R. a avut un comportament incredibil. S-a îmbrăcat cu pantalonii victimei, apoi s-a așezat la masa de lîngă patul în care zăcea soțul ucis și a început să bea. **"Mai luam o gură de vin, mai spintecam o halcă din carnea lui Gheorghe"**, a declarat asasina în timpul anchetei; **"Nu simțeam nici un fel de milă pentru el. Apoi bucățile de carne le-am aruncat în cele mai mizerabile locuri. O parte am dat-o la cîini"**, a mărturisit aceasta.

În ultima perioadă se semnalează apariția unui fenomen deosebit de grav. Femeile încep să fie implicate tot mai des în crimele organizate. Se pare însă că sînt implicate sau instigate la aceste fapte tot de bărbați. Aceștia le determină să comită infracțiuni extrem de violente, recurgînd la șantaj sau promițîndu-le mari sume de bani. O astfel de crimă a avut loc în județul Suceava, unde două tinere au ucis un bătrîn pentru a-l jefui. Cele două fete, de 19, respectiv 21 de ani, au mărturisit că, împotriva voinței lor, au întreținut relații sexuale cu victima, un bătrîn de aproximativ 65 de ani. Ulterior, s-a stabilit că tinerele au fost șantajate de un fost deținut, care le-a obligat să suporte asalturile amoroase ale bătrînului. Fostul deținut cumpărase încă din închisoare adresa bătrînului, precum și a altor persoane în vîrstă, dornice de a întreține relații sexuale cu fete tinere.

Bineînțeles că, indiferent de motivele care au determinat o femeie să ucidă, aceste fapte sînt sancționate. Legile țării prevăd pedepse cuprinse între 10 și 20 de ani închisoare pentru omor, iar circumstanțele agravante pot duce la sporirea pedepsei. După părerea autorităților, însă, aceste refulări brutale ale femeilor pot fi evitate printr-un autocontrol mai sever, prin evitarea acumulării stărilor tensionale și îmbunătățirea nivelului educațional. **(Adina SCUTELNICU)**

Psihiatrii ieșeni cer înființarea unor tribunale speciale pentru minori

■ *ei au efectuat un studiu din care rezultă necesitatea acestei măsuri*

Un studiu efectuat recent de către medici și universitari din cadrul Institutului Național de Medicină Legală Filiala Iași a pus în evidență faptul că o mare parte a minorilor care comit infracțiuni suferă depresii reactive puternice (raptusuri), ca urmare a modului în care sînt anchetați și judecați, inadecvat condiției lor de adolescenți. Studiul a fost efectuat pe un eșantion reprezentativ de 35 de copii afectați de asemenea depresii. Concluziile rezultate în urma examinării acestui fenomen au determinat specialiștii să susțină ideea că ar fi necesară înființarea unor compartimente în cadrul Poliției, numai pentru minori, și, de asemenea, Parchete și Tribunale speciale destinate în exclusivitate minorilor, la fel ca în alte țări din Europa (Franța, Germania etc.). În prezent, cu excepția unor încercări timide ale Poliției de a organiza servicii județene care să se ocupe în exclusivitate de minori, copiii sînt anchetați și judecați de funcționari nespecializați în problemele psihice și afective ale copiilor, cu mult diferite de cele ale oamenilor maturi.

Dr. Constantin Barabolschi, membru al Comisiei Ieșene de expertizare medico-legală a minorilor, ne-a descris un caz dramatic, în care un copil de 9 ani s-a sinucis fiind amenințat de tatăl său că va fi arestat, deoarece furase de la un vecin cîteva sticle de țuică. **"Opinia noastră este că ar fi necesar ca minorii să fie urmăriți în justiție, pentru faptele ce le comit, numai de polițiști, procurori și judecători capabili să se detașeze de imaginea infractorului matur. Faptul că minorii sînt judecați de oameni obișnuiți să judece maturi și sînt deseori confundați, din rutină cu aceștia, este un lucru regretabil, care are uneori urmări nefaste ce se răsfrîng deseori în mod tragic asupra vieții acestor copii"**, ne-a declarat medicul. De asemenea, studiile specialiștilor au dus la concluzia că peste 70% din copiii infractori au șanse mari de a fi salvați de infracționalitate și redați societății, prin educare corespunzătoare și prin sporirea calității vieții. "Cu excepția acelora cu structuri psihopatice, copiii și adolescenții nu trebuie tratați drept infractori ireversibili. În marea lor majoritate, ei nu sînt hoți de meserie și ar trebui anchetați și judecați de oameni care să țină seamă de acest lucru", a mai afirmat specialistul ieșean în probleme de neuropsihiatrie infantilă. **(Silviu LABEȘ)**

Peste 70% din copiii infractori au șanse mari de a fi redați societății printr-o educare corespunzătoare

Prognoză optimistă a Comisiei Naționale de Statistică

În 1995, producția industrială va crește cu 2,8%, iar cea agricolă, cu 3,2%

Conform unui studiu elaborat de Comisia Națională de Statistică, România va cunoaște, în anul 1995, o accelerare a creșterii economice. Experții apreciază că anul viitor Produsul Intern Brut (PIB) va crește cu 2,8% față de 1994. În ce privește anul 1994 se așteaptă ca Produsul Intern Brut să fie cu 1,5% mai mare decît în 1993. În concordanță cu creșterea PIB și producția industrială va crește cu același procent, 2,8%, în principal datorită creșterii producției în ramura extractivă și în ramurile industriale de prelucrare.

În studiu este scos în evidență faptul că în 1993 au fost înregistrate primele semne de redresare după o prăbușire a producției industriale care a început în 1987.

Pentru 1995 este prognozată și o creștere a producției agricole cu 3,2% față de 1994, în condițiile în care potențialul agricol al țării noastre va fi mai bine folosit.

În domeniul exporturilor se așteaptă să crească cererea de produse românești pe piața internațională care va duce, în opinia specialiștilor de la Comisia Națională de Statistică, la o creștere a volumului exporturilor cu 8,2% față de 1994. În acest fel se va ajunge la un volum al exporturilor de 5,9 miliarde dolari, în 1995, față de un volum estimat pentru 1994, de 5,5 miliarde dolari. În același timp, este prognozată și o creștere a importurilor cu 4,3% față de 1994. Astfel, volumul importurilor va ajunge la 6 miliarde dolari, față de 5,8 miliarde în 1994.

Rata lunară a inflației, prognozată pentru 1995, se va situa în jurul valorii de 2,2%, cu condiția ca raportul între creșterea prețurilor și puterea de cumpărare a cetățenilor să fie menținut în limite rezonabile. **(Costel STROESCU)**

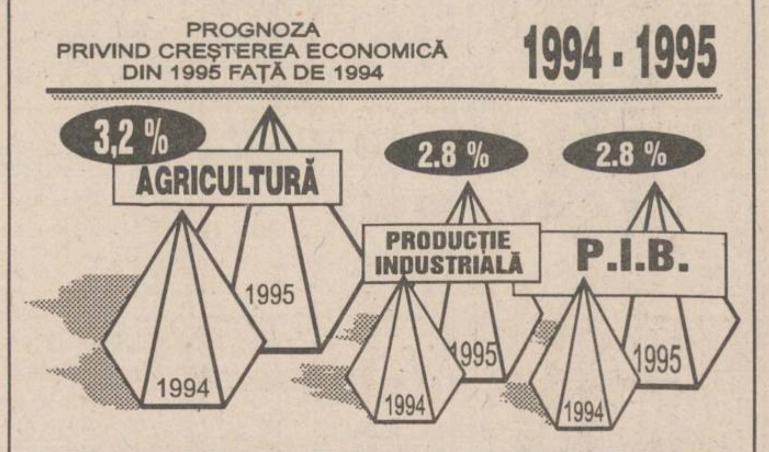

Senatorul Ioan Alexandru continuă tratamentul de recuperare în Germania

Starea sănătății senatorului PNȚCD Ioan Alexandru se îmbunătățește pe zi ce trece în urma tratamentului de recuperare pe care îl urmează de o lună de zile la o clinică din Germania, a precizat Ion Diaconescu, prim-vicepreședinte al PNȚCD, dezmințind astfel informațiile care au apărut în presă despre prezența senatorului la spitalul din Szeged și despre starea critică a sănătății sale.

VOGATORE MULTIUSO
un echipament ideal de antrenament la domiciliu
250.000 lei
Acest produs se găsește și la magazinul FRAROM.
Dimensiuni
73 X 114 X 66 cm
Echipamentul *VOGATORE MULTIUSO* permite un număr mare de exerciții care vă ajută la tonifierea corpului și la ameliorarea condiției fizice. Cele patru tipuri de poziționări (orizontal, vertical, orizontal fluture și vertical fluture) asigură un număr mare de mișcări fizice necesar pentru toate grupele musculare.
Acest aparat acționează ușor asupra țesutului muscular, înlăturînd grăsimea și dînd elasticitate și mobilitate articulațiilor.
Odată cu acest echipament vă punem la dispoziție toate instrucțiunile de funcționare, precum și un Catalog cu mișcările pe care le permite *VOGATORE MULTIUSO*. Catalogul menționează, de asemenea, grupele de mușchi pe care le antrenează fiecare mișcare în parte, ajutîndu-vă să vă alcătuiți exerciții corespunzătoare.
Telefonînd la 117596, veți primi în 24 de ore acasă echipamentul VOGATORE MULTIUSO.

SOCIETATEA COMERCIALĂ
IAȘI CONF S.A.
Iași, Calea Chișinăului nr. 26
vinde deșeuri
la următoarele prețuri, astfel:
● deșeuri textile - preț 25 lei/kg
● deșeuri blană - preț 476 lei/kg
● deșeuri stofă - preț 150 lei/kg
● deșeuri nețesute - preț 611 lei/kg
Pentru solicitările de 1 tonă și peste 1 tonă,
societatea aplică o reducere de 30% din preț.

STIMAȚI IEȘENI!
S.C. MOLDOMOBILA S.A.
ROMÂNIA, 6600 IAȘI, Str. Bucium nr.34
Tel.: 032/135263;Tx.: 22313-22255; Fax:(40,1)3125266-032/132967
OFERTĂ SPECIALĂ!
vinde
DIVERS MOBILIER
FĂRĂ ADAOS COMERCIAL,
NUMAI ÎN PERIOADA 15.09.-15.10.1994,
prin magazinul propriu, din str. Bucium nr. 34.
Astfel economisiți minimum 10% din bugetul dvs!

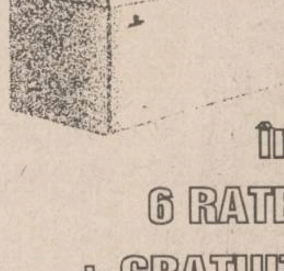

TOPKAPI
Cumpărați și plătiți eșalonat
- Mașini de înghețată industriale
- Congelatoare pentru înghețată
- Vitrine pentru înghețată
- Mașini pentru sucuri
- Mașini de înghețată
- Mașini pentru iaurt
OCAZIE UNICĂ!
în
6 RATE
+ GRATUIT
90 kg înghețată
GARANȚIE
1 AN!
BUCUREȘTI
Tel. 668.21.53
668.37.81
MANGALIA
Tel. 041/731.169
041/731.641

Controlorii de trafic au blocat zborurile interne ale TAROM

■ Aeroportul Iași nu participă la grevă ■ la Otopeni se lucrează normal pentru că aici nu există un sindicat ■

Cursa TAROM internă de la București pentru Iași a decolat de pe Aeroportul Otopeni, deoarece Aeroportul Băneasa se află în grevă, afirmau luni surse din personalul Aeroportului Băneasa. În aceeași situație se aflau cursele de Cluj, Oradea și Constanța. Pasagerii au fost urcați în autobuze și transbordați pe Otopeni. Din cauza decalării programului de zbor, Cursa TAROM București-Iași a aterizat la destinație la ora 11.10, față de ora de program normal, 8.30.

Doar două din cele nouă aeroporturi de țară, anunțate de Ministerul Transporturilor ca funcționînd în regim de lucru normal, se află în realitate în această situație, a declarat Agenției Mediafax liderul Sindicatului Aeroporturilor Băneasa, Gabriel Ene. Astfel, aeroporturile din Caransebeș, Tulcea și Craiova au procedură de grevă conform Legii 15/1991 a conflictelor de muncă, se află în grevă, dar sînt numai simple aeroporturi de deservire - nu au curse civile. Aeroportul din Arad are procedura îndeplinită, face grevă și are pista închisă pentru reparații. Aeroporturile internaționale Timișoara și Constanța au îndeplinit și ele procedura și au declanșat greva și au program de operare între orele 21.00 și 5.00, ceea ce înseamnă că orice avion care aterizează între orele 5.00 - 21.00 poate decola între orele 21.00-5.00. Aeroportul Otopeni, conform liderului sindical Ene, "nu are ce căuta pe această listă, fiindcă nu avem sindicat acolo".

Aeroportul Internațional Iași nu se află în grevă, a declarat luni Agenției Mediafax, locțiitorul comandantului aeroportului, Viorel Păduraru. Păduraru a declarat: "Cursa de București a aterizat în Iași la ora 11.10. În continuare, aeroportul nostru este deschis".

Traficul internațional de pe Aeroportul Timișoara s-a dizlocat luni, 19 septembrie, prin Budapesta și Caransebeș, a declarat Agenției Mediafax comandantul aeroportului, Marian. Acesta a declarat: "Pentru cursele internaționale, traficul se va dizloca la Budapesta, unde se va lucra cu toate facilitățile - control, vamă - sau Caransebeș, unde cursele vor fi operate în regim intern, iar de aici vor fi trimise pe Aeroportul Otopeni". Conform Legii nr.15/1991 a conflictelor de muncă, pe Aeroportul Timișoara va deservi doar un avion din trei, avioanele militare, de ambulanță, sau cele aflate în regim de urgență - toate însumînd 33% din trafic.

Trei curse TAROM au aterizat pe Aeroportul Băneasa pe propria răspundere, fără să fie dirijate de la sol, a declarat liderul sindical de la Băneasa, Gabriel Ene. El a spus că: "Nu au fost asigurate deservirea și dirijarea de la sol a acestor trei curse. Piloții au fost avertizați că aterizează pe propria lor răspundere". Liderul sindical a informat că este vorba despre cursele de la Timișoara și Oradea, care au aterizat la ora 14.00 și cursa de Baia Mare - Satu Mare, care a ajuns pe Băneasa la ora 14.30. Anterior, pe Aeroportul Băneasa, aterizase, în jurul orei 9.00 cursa de la Chișinău.

Încă nu se știe dacă cursele TAROM interne vor decola conform orarului normal și nici dacă decolarea va avea loc de pe Aeroportul Băneasa, aflat în grevă, sau de pe Otopeni, care nu are sindicat în FSAR, aflat în grevă, a declarat Agenției Mediafax liderul sindical Gabriel Ene, de la Sindicatul Aeroportuar Băneasa. Ene a spus ieri după-amiază: "Vom intra în audiență la conducerea aeroportului. Lucrătorii noștri, conform legii, vo lucra 8 ore din 24. Noi vom cere conducerii ca intervalele de lucru să fie 0.30-5.30 și mîine 20.30-22.30".

În chestiunea învățămîntului

Sindicatele cer Parlamentului interpelarea Guvernului

■ ele consideră că Guvernul a folosit un "șiretlic ieftin" cînd a majorat salariile

Victor Ciorbea, liderul Confederației Sindicatelor Democratice din România, și Florin Diaconescu, vicepreședintele Blocului Național Sindical, sînt semnatarii unei interpelări pe care luni, 19 septembrie, urmau să o facă în cele două Camere ale Parlamentului, reprezentanții Convenției Democratice. În textul acestei interpelări se spune: "Partea sindicală cere Parlamentului interpelarea reprezentanților Guvernului, care sînt răspunzători de încălcarea prevederilor Legii bugetului de stat pe 1994 și ale Protocolului din 15 iunie a.c.". Sindicatele mai solicită celor două Camere ale Parlamentului modificarea proiectului Legii salarizării în instituțiile bugetare, în spiritul celor angajate de partea guvernamentală. Amintim că pe 15 iunie a.c., Guvernul României și sindicatele din Învățămînt au încheiat un protocol ale cărui aranjamente partea guvernamentală nu le-a respectat. Printre acestea, enumerăm: constituirea, pînă la 1 iulie a.c., a Comisiei mixte pe probleme bugetare; rezolvarea neconcordanței între nivelele de salarizare din sistemul bugetar; majorarea salariilor personalului didactic din Federația Sindicatelor Libere din Învățămînt (lider - Victor Ciorbea) și Federația Sindicatelor Autonome din Învățămîntul Preuniversitar (lider - Florin Diaconescu) cu 30% ș.a..

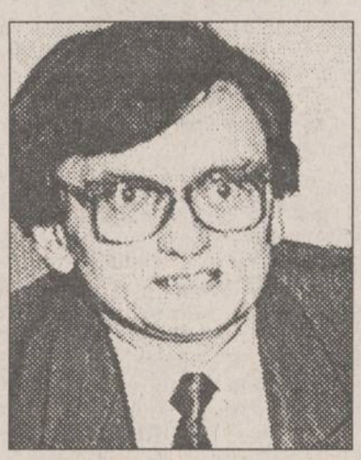

Victor Ciorbea

Din surse apropiate federațiilor din Învățămînt, avîndu-i ca lideri pe Victor Ciorbea (Confederația Sindicatelor Democratice) și Florin Diaconescu (Blocul Național Sindical), aflăm că decalajul dintre procentul promis de creștere a salariului mediu al personalului didactic și cel acordat se prezintă astfel: pentru un profesor cu studii universitare, gradul I, maxim de vechime - 50,11% prevăzut, 41,8% real; profesor cu studii universitare, debutant - 18,8% prevăzut, 6,6% real; profesor cu IP3, gradul I, maxim de vechime - 32,5% prevăzut, 23,4% real; profesor cu IP3, debutant - 19,1% prevăzut, 5,9% real; profesor universitar, maxim de vechime - 55,6% prevăzut, 49,5 real; preparator universitar - 20% prevăzut, 8,6% real. Victor Ciorbea și Florin Diaconescu au numit luni, într-o conferință de presă, păcăleala Guvernului drept "șiretlic ieftin".

SFOS FUNDAȚIA SOROS PENTRU O SOCIETATE DESCHISĂ

anunță

Programul de finanțare a lucrărilor de Cercetare pe anul 1995

RESEARCH SUPPORT SCHEME

Acest program al Universității Central Europene (C.E.U.) - Colegiul Praga oferă burse de studiu cercetătorilor și colectivelor de cercetare în domeniile stiințelor sociale și umaniste, cu teme și studii în problematica Europei Centrale și de Est.

Temele de cercetare vor fi de preferință în următoarele domenii:

ARTĂ - Studii comparative asupra artei și arhitecturii regionale;

DEMOGRAFIE, ECOLOGIE UMANĂ ȘI DEZVOLTARE - creșterea populației, distribuția în teritoriu și migrația populației din perspectiva mediului înconjurător; Urbanizarea; Emigrarea inteligenței;

ECONOMIE - Studii asupra economiei tranziției, ca argument asupra datelor empirice;

EDUCAȚIE - Educația într-o lume transformată de tehnologie;

STUDII EUROPENE - Europa Centrală și Uniunea Europeană: probleme și controverse;

ISTORIE - Studierea recent deschiselor arhive, pentru o mai bună înțelegere a fenomenelor socio-politice contemporane;

DREPT - Bazele legislative ale pieței; controlul legal exercitat de guvern și administrația locală;

LINGVISTICĂ - Fenomenul lingvistic în societățile în schimbare: aspecte sociale. interrelații;

LITERATURĂ - Studii comparative;

FILOSOFIE - Noua etică a economiei de piață;

ȘTIINȚE POLITICE - Amenințări și controverse în procesul construirii unei societăți democratice;

SOCIOLOGIE ȘI PSIHOLOGIE SOCIALĂ - Procese de globalizare integrare/dezintegrare și excluderea socială; tranziție și identitate socială.

Se va acorda o atenție deosebită studiilor multidisciplinare și comparative. Cercetătorii sînt invitați la o abordare cît mai profundă și originală a dinamicii tranziției și dezvoltării ulterioare a societății. Sprijinul financiar se va acorda pe o perioadă între șase luni și maximum doi ani și va viza două tipuri de proiecte:

- Burse individuale - se acordă tinerilor specialiști sau cadrelor universitare și personalităților academice. Ei vor primi o stipendie lunară în funcție de calificare și experiență.

- Burse colective - se acordă unor grupuri de specialiști, din cel puțin două țări, care studiază o temă comună dintr-o perspectivă multinațională. Sumele acordate variază în funcție de scopul proiectului și de numărul cercetătorilor implicați, condiții locale și situația persoanelor implicate.

Sumele care vor fi acordate vor varia între 50$ - 500$/lună.

Pentru ambele tipuri de burse se acoperă și cheltuieli suplimentare (călătorii, documentare etc) efectuate în scopul cercetării. Termenul limită de depunere a cererilor - 15 octombrie 1994. Răspunsurile vor fi date în luna mai 1995.

Informații suplimentare necesare înscrierii pot fi obținute de la sediul Fundației Soros pentru o Societate Deschisă:

IAȘI: B-dul Copou nr. 19.
Telefon 032-146935; 147804.
Fax: 032-147800.
Coordonator de program:
Narcis Bărbării.

Relații cu publicul:
luni-joi: 10,oo-12,oo
și 15,oo-17,oo,
vineri 10,oo-12,oo.

Divergențele din cadrul Opoziției

PL '93 nu mai vrea să candideze pe listele Convenției Democratice

Recentele alegeri locale parțiale au scos în evidență, mai mult ca oricînd, divergențele din interiorul Convenției Democratice legate de modul cum vor fi întocmite listele pentru viitoarele alegeri generale. Chestiunea va fi tranșată la 15 octombrie, iar PL'93 va veni înarmat cu un nou argument. Mergînd pe liste separate la recentele alegeri locale, liberalii au obținut rezultate peste așteptări. Ludovic Orban, din conducerea PL'93, a prezentat sîmbătă seară clasamentul partidelor: "Rezultatele cele mai bune, un procentaj de aproximativ 24%, le-a obținut partidul de guvernămînt, deci PDSR. În cele 26 de localități în care noi am depus liste, procentajul nostru mediu a fost de 30%, deci un procentaj mai bun. În schimb, PDSR a depus liste în mai multe localități din cele 48 în care au fost alese. Deci aproximativ rezultate apropiate - PD, Convenția Democratică - și mai este un rezultat, PDAR și PSM". Pînă în prezent, în acest scrutin parțial, PL'93 a cîștigat patru posturi de primar, iar în alte patru localități are candidați în următorul tur. Rezultatele au dat de gîndit liderilor țărăniști, dar vicepreședintele partidului, Ion Diaconescu, susține că succesul liberalilor este doar aparent."Și acei oameni care au candidat în numele lor nu făceau parte din Convenție, adică s-au dus acolo și au racolat - indiferent de unde venea unul care, primind o subvenție pentru propaganda electorală, a acceptat să candideze în numele lor. Acela nu va fi un primar al lor sau al Convenției, va fi un primar al cui o vrea el, de închiriat, dacă acceptă oricînd, pentru cîteva sute de mii, să pună orice firmă. El vrea să fie primar, atîta tot". Ludovic Orban respinge afirmațiile vicepreședintelui PNȚCD, susținînd în același timp că un primar nu poate reprezenta o alianță. "Primarul care este ales de o coaliție nu poate fi controlat, și pînă la urmă nu dă seamă decît partidului din care face parte, și nu coaliției, pentru că nu există un sistem de control care să se exercite asupra lui și deci, pînă la urmă ar duce la diminuarea electoratului acelei coaliții. Și majoritatea a înțeles un lucru - faptul că Opoziția are doi candidați, un candidat care este pe sigla "cheia" și un candidat care este pe sigla "calul" și ei știu că trebuie să aleagă pe unul din cei doi candidați". În dezbaterile din cadrul Convenției, PL'93 va susține că succesul său din alegerile locale parțiale ar trebui să-i confere un număr sporit de candidați pe viitoarele liste electorale. Dar în cazul în care la 15 octombrie nu se va cădea de acord asupra modului de alcătuire al listelor, dl Orban lasă deschisă posibilitatea unei participări separate în viitoarele alegeri generale, cu consecințe dramatice pentru Convenție.

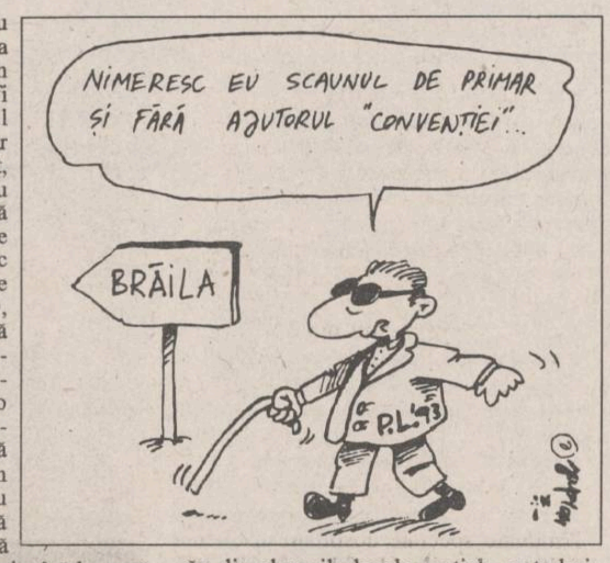
NIMERESC EU SCAUNUL DE PRIMAR ȘI FĂRĂ AJUTORUL "CONVENȚIEI"...
BRĂILA
P.L.'93

Capital
Săptămînal economic și financiar

Mă abonez la
Capital
și cîștig
Un OPEL Corsa Swing
precum și

✓ O proprietate de vacanță în Spania
✓ Un calculator portabil Bull
✓ O excursie de 10 zile în Grecia
✓ Un fax Minolta
✓ Un televizor color Zass
✓ Un videocasetofon
✓ Două dublu radiocasetofoane

Și multe alte cadouri surpriză

Premiile sînt expuse în perioada 19 septembrie - 9 octombrie, la magazinul Moldova, str. Palatului nr. 1.
Vă puteți abona direct la locul de expunere mai sus menționat sau la sediul cotidianului MONITORUL, str. Smîrdan nr. 5, tel. 144776.

Firma NEST
Livrăm prompt la domiciliu

În maximum 48 de ore puteți primi ceea ce ați comandat, la adresa solicitată de pe raza Municipiului Iași. Sunați la 117596, după următorul program: luni-vineri 9-19.oo, sîmbătă 9-16.oo.

TELEVIZOR → Nippon

- diagonală 51 cm.
- producție japoneză
- 40 canale
- garanție totală - 1 an
- garanție tub - 3 ani
- afișaj comenzi pe ecran
- sleep timer 120 min.
- mufă intrare-ieșire video
- telecomandă infraroșu

550.000 lei

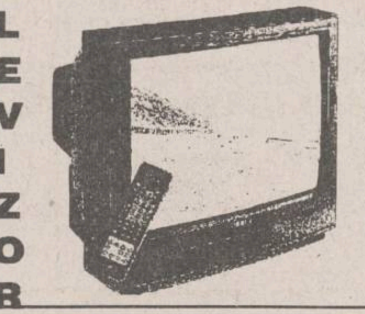

LINGUAPHONE
72.000 lei
- conține 4 casete audio și două manuale;
- recunoscut de către Universitatea Oxford;
- produs în Anglia.

EXTRACT PENTRU SLĂBIRE RAPIDĂ
Snelli & Natura
70.000 lei

Consiliului Europei se interesează de relațiile Republicii Moldova cu România

Delegația Consiliului Europei care vizitează Republica Moldova a fost primită de dl. Mihai Popov, ministrul Afacerilor Externe al Guvernului de la Chișinău. Dl. Popov, salutînd oaspeții, a declarat că Republica Moldova dorește să fie un stat european, nu numai din punct de vedere geografic. Este o opțiune clară, fermă și ireversibilă, iar în această direcție există un consens al tuturor forțelor politice din Republica Moldova. Pentru Republica Moldova intrarea în Europa este o prioritate și a politicii externe. Credem că ziua cînd vom deveni membri cu drepturi depline ai Consiliului Europei este foarte aproape, dl. Popov menționînd că în acest sens s-au făcut pașii care reprezentau condiții obligatorii: a fost ales noul Parlament pe bază de pluripartitism și a fost adoptată Constituția. În continuare, dl. Popov a făcut o informare asupra situației social-politice și economice din Moldova, apoi delegația a fost primită de dl. președinte Mircea Snegur. La rîndul său, dl. Snegur a făcut o prezentare a situației social-politice și economice din republică, menționînd greutățile cu care se confruntă în urma secetei și calamităților naturale care au avut loc recent. Dl. Snegur a mai subliniat că republica se confruntă și cu fenomenul separatismului, dar această problemă va fi soluționată cît mai curînd la masa tratativelor, evident și prin concursul organismelor internaționale, între care și Consiliul Europei. O altă problemă menționată de dl Snegur a fost cea a Armatei a 14-a dislocată în Tiraspol. Este parafat proiectul documentului de retragere al acestei armate în timp de 3 ani - a subliniat dl. Mircea Snegur - urmînd ca el să fie semnat, probabil, la începutul lunii octombrie și, deci, să înceapă retragerea propriu-zisă a potențialului acestei armate. În continuare, dl. Snegur s-a referit la relațiile Republicii Moldova cu organismele internaționale, în special cu CE și CSCE. Dl Daskalov, mulțumind pentru informațiile prezentate de președintele Republicii Moldova și pentru posibilitatea de a discuta, l-a rugat să se refere, în mod special, la relațiile dintre Republica Moldova și România, deoarece - după cum s-a exprimat dl. Daskalov - se știe că România a criticat într-un fel Constituția recent adoptată. Dl. Snegur a estimat că Republica Moldova este un stat independent și suveran și că aceste probleme, deocamdată, nu se discută la nivel prezidențial, ci la nivel de guverne. Eu cred că parlamentarii au procedat just în privința adoptării acestei Constituții - a remarcat dl. Snegur. Apoi, dl. Tarschys s-a interesat de misiunea CSCE de la Chișinău, urmînd să primească o informare mai amănunțită. În programul delegației CE urmează o întrevedere cu dl Lucinschi, președintele Parlamentului, apoi o întîlnire cu delegația de invitați speciali ai Parlamentului Republicii Moldova pe lîngă Adunarea parlamentară a CE și cu reprezentanții fracțiunilor parlamentare, o întrevedere cu dl. Ion Guțu, viceprimministru al Moldovei, vizita încheindu-se cu o conferință de presă.

monitorul financiar

Firmele germane doresc să participe la refacerea infrastructurii din România

La invitația șefului Cancelariei Landului Renania de Nord-Westfalia, Wolfgang Clement, o delegație condusă de Aurel Novac **(foto)**, ministrul Transporturilor, va efectua o vizită în Germania, în perioada 21-22 septembrie, au declarat Agenției MEDIAFAX surse din Ministerul Transporturilor. În cadrul vizitei, ministrul român al Transporturilor se va întîlni cu ministrul german al Dezvoltării Urbane și Transporturilor și cu reprezentanții unor firme care vor să participe la dezvoltarea infrastructurii din România. Proiectele la care pot participa firmele germane sînt: modernizarea aeroporturilor Arad, Cluj, Oradea, Sibiu, Brașov și Tîrgu Mureș; în sectorul transportului feroviar - refacerea infrastructurii în regiunea Porțile de Fier I și a magistralei 100 (București - Craiova - Turnu Severin - Timișoara), modernizarea stațiilor de frontieră Curtici și Episcopia Bihor.

BRCE și Banca De Sabadell vor finanța importurile din Spania

Banca Română de Comerț Exterior și Banca De Sabadell, Spania, au semnat un Acord Cadru de Credit pentru finanțarea importurilor de bunuri de capital, fabrici, tehnologie și servicii speciale de origine spaniolă. Principale condiții ale acestei linii de credit sînt următoarele: plafon de 10 milioane dolari, valabilitate pînă la 4 august 1996, durata acordării este de 2 și 5 ani în funcție de valoarea fiecărui contract, rambursarea se va face în rate semestriale, egale și consecutive, dobînda fiind în conformitate cu dobînda consensus practicată de țările OECD, iar comisioanele de gestiune fiind 0,25% flat pentru perioade de creditare de pînă la 3 ani și 0,40 flat peste 3 ani. Cota finanțabilă este de max. 85% din valoarea fiecărui contract comercial încadrat, existînd posibilitatea finanțării a max. 85% din valoarea primei de asigurare, atunci cînd aceasta depășește 10.000.000 pesetas.

Listă de prețuri orientative pentru principalele produse agricole

În urmă cu cîteva zile, Institutul de Economie Agrară din cadrul Academiei de Științe Agricole și Silvice a înaintat Ministerului Agriculturii și Alimentației o listă de prețuri orientative la unele produse agricole. Pentru produsele agricole din recolta de toamnă a acestui an, pe baza analizelor efectuate, s-au propus următoarele limite orientative: porumb boabe - 180-200 lei/kg; floarea soarelui - 350-400 lei/kg; sfeclă de zahăr - 50-60 lei/kg; cartofi de toamnă - 130-150 lei/kg; fasole boabe - 500-600 lei/kg; soia - 450-550 lei/kg. A fost prezentat și un studiu de previzionare a unor prețuri de referință la produsele agricole pentru anul 1994-1995. Se estimează la grîu un preț de 250-280 lei/kg, iar la orz de 200-230 lei/kg.

Florin Georgescu participă la "Zilele României în Italia"

Florin Georgescu **(foto)**, ministrul Finanțelor, a plecat la Roma pentru a participa la manifestarea "Zilele României în Italia", care are loc în perioada 19-23 septembrie 1994. Ieri, delegația română a participat la deschiderea expoziției de mărfuri din cadrul Tîrgului din Roma. Florin Georgescu și Ion Pârgaru, secretar de stat în cadrul Ministerului Comerțului, vor avea întîlniri cu ministrul Tezaurului, respectiv cu ministrul Comerțului Exterior din guvernul italian. Astăzi, reprezentanți ai ministerelor din România vor avea întîlniri cu reprezentanții firmelor italiene IRI, ENI, Fininvest, Fiat, Ansaldo, Olivetti. Miercuri, 21 septembrie, va avea loc simpozionul "Instrumente financiare favorabile pentru investitori italieni din România", în care bancherii români vor prezenta situația sistemului bancar din România.

Dobînzi acordate de unele bănci comerciale la depozitele în lei

Banca Comercială "Ion Țiriac", sucursala Iași, ne-a comunicat dobînzile pentru depozitele în lei valabile la 19 septembrie, după cum urmează:

■ persoane fizice: 3 luni - 80%, 6 luni - 85%, 12 luni - 80%; suma minimă pentru un depozit: 1 milion lei; sucursala nu deschide conturi la vedere.

■ persoane juridice: 1-3 luni - 65-70% negociabil, 6-12 luni 70-75% negociabil; la vedere - 30%; suma minimă pentru un depozit: 1 milion lei.

Banca Agricolă acordă următoarele dobînzi:

■ persoane fizice: 1 lună - 50%, 3 luni -60%, 6 luni - 70%, 9 luni - 75%, 12 luni - 80%, la vedere 40%; suma minimă pentru un depozit: 1 milion lei.

Precizăm că datele eronate apărute în Monitorul Financiar din 17 septembrie sînt urmarea preluării unor regretabile erori de tehnoredactare apărute în fluxul Mediafax.

Cursurile de referință ale Băncii Naționale a României pentru valute în cont valabile pentru data de 20.09.1994

Valute în cont	Curs în lei	Evoluția
Dolar SUA	1733	↗
Marca germană	1124	↗
Yen japonez (100)	1748	↗
Lira sterlină	2723	↗
Franc elvețian	1352	↗
Franc francez	329	↗
Gulden olandez	1002	↗
Lira italiană (100)	111	↗
ECU	2134	↗
DST	2537	↗

EDITORIAL

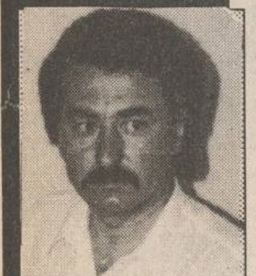

Dorin POPA

Calculele lui Nicolae Văcăroiu

Mîine, la invitaţia primului ministru Nicolae Văcăroiu, va avea loc o întîlnire a guvernului cu reprezentanţi ai întregii Convenţii Democratice. Vor participa, din partea CDR, preşedinţii tuturor partidelor aflate în această coaliţie, însoţiţi de experţii lor economici.

Este pentru întîia dată cînd conducerea CDR se întîlneşte cu premierul României în cadru oficial. Cum s-a ajuns la acest deznodămînt ? **Interesant este mai ales faptul că această întîlnire are loc la cererea premierului Văcăroiu**. Ce doreşte primul ministru să discute cu opoziţia? Propriul său program de privatizare. Ne amintim că acest an a debutat, din punctul de vedere al politicii interne, cu o întîlnire între preşedintele Ion Iliescu şi preşedinţii partidelor de opoziţie. Atunci a fost prezent şi Petre Roman, liderul PD.

Principala diferenţă dintre întîlnirea de acum şi cea de la începutul anului este că mîine liderii opoziţiei vin la guvern invitaţi de Nicolae Văcăroiu, în vreme ce în iarnă au solicitat ei înşişi să fie primiţi de Ion Iliescu. Atunci, întrevederea a fost un eşec total pentru opoziţie, întrucît ea solicitase întîlnirea pentru a-şi arăta disponibilitatea de a participa la guvernare, fiind refuzată ferm de liderii PDSR. De aceea, la început, preşedintele Iliescu s-a prefăcut că nu pricepe ce se doreşte de la el pentru ca, ulterior, să se declare incapabil de a influenţa, oricît de puţin, intenţiile premierului Văcăroiu. Ulterior, însă, PDSR a început negocierile cu PUNR pentru intrarea acestui partid în guvern, fapt care s-a şi petrecut la sfîrşitul lunii august. Mai rămîne de văzut de cine ascultă PDSR-ul şi aflăm cine poate schimba miniştrii în România. Fără doar şi poate, acesta este preşedintele Iliescu.

Să menţionăm, însă, că pentru mîine Petre Roman nu a fost invitat, iar domnul Coposu este absent, ca şi în iarnă. Dacă în iarnă Corneliu Coposu a lipsit din propria lui voinţă, acum el lipseşte din motive de sănătate, fiind la tratament în străinătate. Se naşte atunci întrebarea de ce premierul i-a invitat pe liderii CDR pentru consultări. El doreşte ca aceştia să cunoască intenţiile sale privind programul de privatizare. Dacă această iniţiativă ar fi în sensul ideii de rezolvare a problemelor naţionale prin consens ar fi foarte bine, dar, de fapt, domnul Văcăroiu şi-a stricat relaţiile cu PDSR-ul şi doreşte să mai cîştige niţel capital politic. Supărarea dintre premier şi PDSR provine de la faptul că programul acestuia pentru privatizarea celor 3000 de întreprinderi de stat spulberă valoarea certificatelor de proprietate prin introducerea celebrelor cupoane nominative. Or, destui membri marcanţi ai PDSR au profitat în vară de scăderea preţului certificatelor, iar noua metodă de privatizare le stă în gît. De aceea, Delegaţia Permanentă a PDSR a anunţat săptămîna trecută că, obligatoriu, orice proiect de lege semnat de Nicolae Văcăroiu va trebui aprobat mai întîi de către partidul de guvernămînt.

Înghesuit de PDSR, premierul Văcăroiu încearcă să cîştige credit invitînd opoziţia la dialog. Acest lucru este, însă, imposibil pentru că oricum el nu va accepta programul de privatizare al CDR, propus de reputatul economist Costea Munteanu, membru PAC.

Aflat la Iaşi, domnul Nicolae Manolescu a declarat, ieri, că nu aşteaptă mare lucru de la această întîlnire, dar că va fi prezent mîine la Guvern însoţit de Costea Munteanu.

Vom trăi şi vom vedea dacă Nicolae Văcăroiu va avea de cîştigat în urma întîlnirii de mîine. Poate că va cîştiga, dar nu ceea ce speră el, spre binele tuturor. ■

CAFEAUA DE DIMINEAŢĂ

Teodorenii - Lily şi Ionel, o iubire ca în romanele vechi (IV)

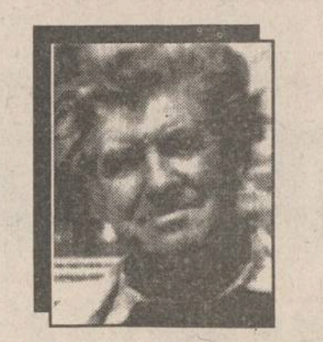

Aurel LEON

Prima lor întîlnire, în ajunul Crăciunului din 1918, la Iaşi. Povesteşte Lily (încă nu era Ştefana Velisar):

"Casa Teodoreanu: o casă în sărbătoare, caldă, cu arome bune, multe lumini, multe oglinzi mari, care multiplicau totul voios. De atîta vreme nu mai pusesem piciorul într-o casă de oameni unde toate păreau să meargă pe roate şi lucrurile îşi păstraseră rostul din vechi, în care plutea acel duh de ospitalitate moldovenească, luminînd feţele, ca pe nişte stele de bunăvestire. Erau toţi frumos îmbrăcaţi şi cu pieptănături frumoase.

M-am simţit intimidată, căci abia atunci mi-am dat seama cît de nepotrivit eram îmbrăcată şi ce aparenţă cazonă aveam. Eram în cizme, cu un pardesiu subţire, cenuşiu, cusut pînă jos, în loc de rochie, şi încins cu o curea de piele. Pletele drepte, retezate mai jos de ureche. Singura notă mai feminină era la gît, o cruce veche, frumoasă, de argint, şi un colier mare, adus de tata de prin Orient, la care ţineam mult. Totuşi...

Multe zîmbete bune şi mîini calde mă călăuzeau de la unul la altul. M-am bucurat să recunosc capul blond şi însorit de zîmbet al Floricăi printre atîţia necunoscuţi, şi mai departe, pe nepoata ei Smărăndiţa, ca un bujor alb, pe care o ştiam de la şcoală.

Îmi iese înainte Ionel, în rubaşcă albastră şi părul bine lins cu peria. Aşa-zis, ne cunoscusem în ajun. Îmi strînge mîna să mi-o sfarme în mîna lui puternică şi zice:

- Ce interesant colier porţi mata, duduie, seamănă cu un şirag de bureţi mici de baie, de cauciuc.

- Cum? zic eu indignată. Ce urîtă comparaţie! Uite ce colier port eu! şi îi zvîrl în mînă colierul. Freacă-l în palme şi ai să vezi ce frumos miroase.

Era din boabe mari, palid cărămizii, ciuruite de găurele, făcute dintr-o pastă de trandafir, care încălzite de căldura trupului miroseau ca o grădină de trandafiri în soare.

- Straşnică mirosnă, zise Ionel, deschizînd nări mari şi ochi veseli, băgîndu-şi faţa în mîinile pline de mărgelele mele. Sta cufundat în ele şi căuta, pesemne, o comparaţie mai poetică.

- E ca în poemele lui Hafiz, zice, întinzîndu-mi-l aproape reverenţios.

- Aşa mai merge, zic eu, încă neîmpăcată.

Între timp, sîntem poftiţi la masă.

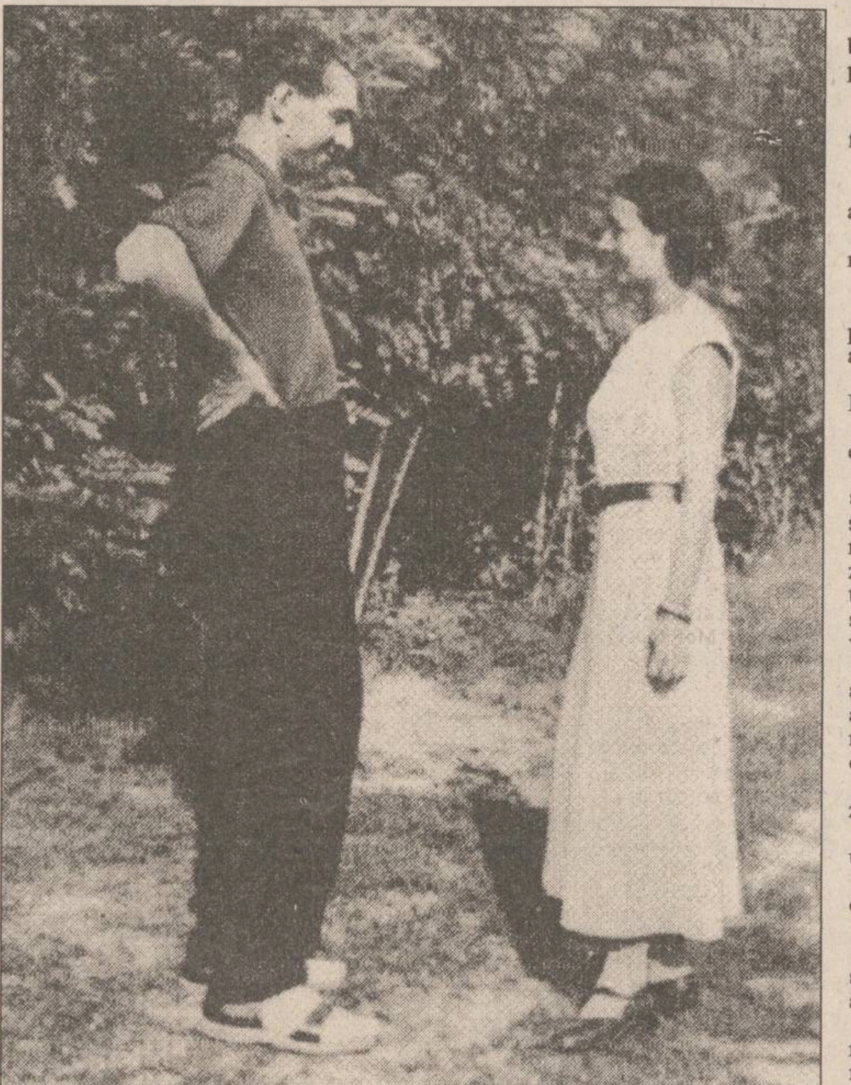

Ştefana şi Ionel Teodoreanu în livada casei lui G. Ibrăileanu de la Iaşi (Foto: Ştefan Lupaşcu, 1931)

Mă apropii repede de vara mea Beb şi îi spun în şoaptă:

- Dacă mă pune la masă lîngă tînărul ăsta, n-am să scot o vorbă. E un încrezut şi nu mi-e simpatic."

O noapte albă prin Iaşul troienit:

"Era o noapte senină, limpede, scînteietoare, cu cerul plin de stele, o lună rotundă ca o fîntînă de argint şi zăpadă bogată, îngheţată. Ninsese mult în ultimele zile, şi totul era acoperit de alb - străzile, acoperişurile, copacii, dealurile, zările... Scîrţîia omătul sub tălpi şi un joc de sclipiri se ţesea în toate.

Nimeni pe străzi.

Oraşul tolănit singur sub cer şi cu noi.

Se auzeau încă ultimii colindători pe lîngă casele rămase luminate, cu ferestrele ca nişte zmeie de aur priponite de ziduri.

Se auzea tot mai depărtat şi stins: «Florile dalbe, florile dalbe»...

Lătra un cîine domol, ca dintr-o altă lume...

Niciodată n-a fost cerul mai înalt boltit şi împodobit cu atîta strălucire, pămîntul atît de alb.

Lumina era intens albastră.

O adevărată noapte de Crăciun, cu fast şi taină.

Şi o linişte de vis.

- Stelele au gene lungi în noaptea asta, a zis Ionel.

Toate erau cu raze! Gerul ne ardea şi ne îmbăta, ca vinul, ne dădea aripi.

Şi am mers, şi am mers...

Suiam şi coboram pe străzile şerpuitoare ale Iaşului, singuri în oraşul alb, încercuit ca de flăcări albastre.

Şi vorbeam, şi vorbeam... Mai ales Ionel. Mi se spovedea de toate ale vieţii lui.

Şi mergeam, şi mergeam... călăuziţi de stele.

De la o vreme, dealurile albe păreau să prindă viaţă, îşi arcuiau încet spinările, se destindeau, şi începură nesimţit să horească în jurul nostru înlănţuind oraşul, zidind pragurile zărilor, lăsînd cîte-o spărtură şi închizînd-o iarăşi. Mănăstirile, bisericile păreau să se mute şi ele şi ne priveau tot din alte unghiuri.

Uneori, copacii tresăreau uşor şi se auzea ca un ciocnet de pahare subţiri. Şi, apoi, nimic, numai paşii noştri, vorbele ce ne izvorau pe buze şi acel ţiuit al tăcerii depline a nopţii şi a lumilor cereşti.

La o vreme, văd că se învăpăiază zarea într-o parte.

- Arde într-acolo, zic. Trebuie să fie un incendiu, vreun depozit de muniţii..

Dar Ionel se opreşte deodată ca trezit din vis:

- Răsare soarele!"

Cum îl vede scriitoarea Ştefana Velisar de mai tîrziu, pe Ionel Teodoreanu, aflăm din **Ursitul**:

"Cum era ursitul meu?/ Nalt, sprinten, mlădios./ Zîmbetul, tainic, sfios./ Fruntea răsfrîngea/ Tăria instelată./ Nara, ca la fauni/ şi căpriori,/ larg deschisă/ şi înfiorată./ Părul, cu viţe răsucite,/ învolt şi arămit, ca-n amurg./ Mîna, necioplită şi grea,/ caldă şi dulce la pipăit,/ ca o cătuşă învelită în catifea./ Ochii, plini de rugă,/ aşteptînd o poruncă./ Sprîncenele, vînjos arcuite,/ ca nişte aripi pe bolţi ţintuite./ Glasul, primejdios de frumos,/ învăpăiat, răscolitor, plin de alint,/ vibrînd ca-n nopţile de vară cînd/ văzduhul toarce, cu tremur mărunt,/ borangic, bronz şi argint,/ între cer şi pămînt./ Dar ce mi-era mai drag la el/ e că era copilăros/ şi blînd ca un miel.// A fost odată Ionel..."

Şi a sosit ziua nunţii: 15 februarie 1920, deci tot în Iaşul troienit... Ne spune Ştefana:

"Şi s-a deschis încet uşa şi a intrat Ionel. Era ca de fum Ionel, în penumbră, în straiul lui cenuşiu şi cu obrazul adîncit de nesomn. Avea în mînă un blid cu mandarine şi struguri:

- Eu sînt, a zis, cu o neasemuită blîndeţe. Afară răsare soarele. E ca o comoară în atîta alb...

Aici s-a încheiat viaţa mea de pînă atunci şi a început adevărata mea viaţă."

Toţi scriitorii sînt egoişti. Cum avea să facă excepţie Ionel? Lily a preluat postul de protectoare. Cafele după gust, amărui, prosoape uscate la tribunal după marile pledoarii, vacanţe cheltuite lîngă un rob legat de masa de scris - şi totuşi se iubeau. Şi a survenit acea groaznică ameninţare, descrisă de Ştefana Velisar:

"Avusesem o iarnă apăsătoare, cu griji mari şi tristeţe. Era în primii ani ai căsătoriei mele. Suferisem o mică intervenţie chirurgicală, care rămăsese cu un punct mare de întrebare. Analizele de la Iaşi fuseseră neclare. Prietenul nostru, doctorul Mihai Ciucă, plecînd la Paris, luase cu el de la laborator cîteva lamele ca să fie verificate la Institutul Pasteur.

Două luni am aşteptat răspunsul! Acesta fusese trimis la timp în ţară, dar printr-o eroare, nu-mi parvenise. Tăcerea asta prelungită nu putea fi decît un verdict înfricoşător, gîndeam. Mama mea murise, cu cîţiva ani în urmă, de acea cumplită boală de care mă temeam. Eram tînără, fericită, aveam un bărbat bun, copii adorabili, mi se rupea inima la gîndul că aveam să mă despart de ei şi în ce chinuri! Cu mutilări şi toate gradele de scăderi fizice. Nu! Cu nici un preţ! Şi fiindcă vara aveam să mergem la mare, la Eforie, iar acolo fiind fundul mării de la ţărm foarte accidentat şi nesigur (în fiecare an se înecau cîteva persoane), m-am gîndit să fiu şi eu una dintre ele, fără să poată nimeni bănui că am făcut-o dinadins. Zile şi nopţi în şir, numai la asta m-am gîndit, luptînd cu mine să mă resemnez".

Lily încearcă să se sinucidă prin înec. Este salvată de un domn. Rezultatul analizei e bun.

Şi a venit acel început de februarie 1954, cu Bucureştiul troienit şi cu Ionel sufocat de viscol. A dispărut în noianul alb, cel născut în alt alb, la 7 ianuarie 1897. Abia împlinise 57 de ani.

Doamna Lily, la cei 97 de ani pe care îi va împlini peste o lună, stă de vorbă cu Ionel, cel închis în amintiri... ■

VIAŢĂ DE TELECRONICAR

Florin Piersic & Hasbulatov...

■ Bogdan Ulmu, cu ochii în televizor, din nou despre năzbîtiile TVR

Cum să furi un milion? - peliculă veche, revăzută cu plăcere, pentru doi actori minunaţi: O'Toole & Hepburn. Audrey e o trestie fragilă - ar fi zis Pascal, dacă ar fi avut şansa s-o cunoască... ■ Şi tot din spiritualul film al lui Wilder: "Aveţi un Van Gogh; cine l-a pictat?" ■ Emisiunea **Gong:** pune o problemă qvasi/comică: Dolfi Solomon, redactorul-şef al revistei **Teatrul azi** (care ar trebui să se numească **Teatrul azi, care apare poimîine**!) îşi ameninţă... editorul!; "Dacă Ministerul Culturii nu e-n stare să ne subvenţioneze, aşa cum s-a angajat, noi ne luăm catrafusele şi ne mutăm la alt patron!... Că patroni om mai găsi noi!" ■ Acu', dacă Mini ar avea demnitate şi conduită a onoarei, şi-ar zbura creierii!... ■ Da' nu cred s-o facă: mai curînd şterge şi revista **Teatrul azi** de pe lista subvenţiilor... ■ **Avortul: problemă morală sau politică?** - se intitula o emisiune dintr-o seară de toamnă. Asta-i bună! În curînd şi strănutul va deveni o problemă politică (vezi, oricum, **Moartea unui slujbaş** a lui Cehov) ■ Cea mai dură emisiune a săptămînii, serios vorbind, este cea despre învăţămîntul particular din România. Nu e de joacă nici cu banii, nici cu nervii, nici cu speranţele (chiar destinele!) oamenilor ■ Şi-apoi, tare sînt curios cum va atesta acea comisie centrală facultăţile particulare?! E un lucru teribil de greu să convingi facultatea X, că e mai slabă decît facultatea Y, ori că studentul Z a dat degeaba un milion facultăţii W! ■ Cine-i păzeşte pe paznici, cine-i judecă pe judecători şi cine-i examinează pe examinatori?!... ■ Poate chiar ar trebui să ne întrebăm şi cine va stopa mişcările protestatare sociale consecutive neatestării unor asemenea facultăţi?! ■ Nişte ruşi au tras în japonezii de pe un vas; apoi, medicii sovietici au vrut să-i salveze, dar nu au mai reuşit... ■ Păi de ce mai tragi în bietul japonez, care şi-aşa e mic, prăpădit şi puios, dacă nu vrei să moară? ■ O după-amiază jenantă s-a petrecut în compania lui Florin Piersic (**Cealul de la ora 5**)! ■ Pe lîngă plînsete, replici cu măscări, recitări din Păunescu, ţîpuriturí deocheate, melo-uri de mahala, confesiuni jenante, amnezii inculte (l-a jucat pe Idiotul din **Idiotul**!) etc., eu cred că există o tendinţă subterană: aceea de a-l compromite pe popularul actor în faţa electoratului... ■ S-a reuşit ■ Săpîndu-se la temelia viitoarei bănci din Baia Mare s-a descoperit în pămînt o comoară ■ "Ban la ban trage" - a comentat, mucalit, crainicul... ■ Dar mai înseamnă şi că banca e bine plasată geografic... ■ La **Viaţa Parlamentară** de vineri seară am văzut sala cam goală! Eu propun să-i tundem chilug pe parlamentarii care chiulesc de la şedinţe! ■ Iar la trei absenţe, să-i exmatriculăm! (că doar mai sînt vreo două milioane care aşteaptă să le ia locul!) ■ **Ecranul** - excelent ca de-obicei ■ Tot aici, la deschiderea integralei Truffaut pe scena Cinematecii, ataşatul cultural al Franţei a spus: "Nu întîmplător acest eveniment are loc tocmai în România: e ţara care vorbeşte cel mai bine franceza - din Europa! E ţara care înţelege cel mai bine cultura franceză - din Europa! ■ Merci, neică! Ne-aţi flat(ul)at! ■ Da' ajutaţi-ne şi să trăim **cel-mai-ca-n - Franţa** - din Europa... ■ În Cecenia situaţia-i oablă. Nu-i de mirare; l-am văzut acolo pe Hasbulatov... ■ În plus, prefixul **Ce Ce** nici la noi n-a fost de bun augur... ■ Cineva i-a pus gînd rău lui Clinton: după ce i-a aruncat un avion pe Casă (Albă), acu' îi puse şi foc prin şopron ■ Rău e să fii preşedinte, domne'! ■ Dacă am ajuns să facem reclamă şi vinurilor de Murfatlar, apăi chiar că ne-am procopsit!... ■ **Serviciul Secret**, repet, e un serial excelent; da' eu l-aş interzice în România, deoarece dă idei infractorilor stilaţi (da, da, or fi şi dintr-ăştia, pe la noi!) ■ Traducătoarea lui Brian Morrison, Mariana Millio, este bună; deşi zice "însăşi faptul". Da' ce, e prima? ■ Şi Eugen Barbu l-a tradus pe Faulkner... ■ Românul Babătă (nume rar!) e campion mondial la tăiat & fasonat buşteni. Felicitări! ■ Dînsul duce mai departe tradiţia babelor glorioase ale neamului: Baba Novac, Corneliu Baba & Lucia Sturdza Bulandra. ■

UNGHIUL DE TRAGERE

Unde s-a ascuns generalul Berthelot?

Val CONDURACHE

Într-unul din numerele de săptămîna trecută ale ziarului **Monitorul**, dl. Aurel Leon a pus o întrebare care îi obsedează, probabil, pe mai mulţi dintre ieşenii iubitori de istorie: unde a dispărut bustul generalului Berthelot? Generalul francez, care ne-a apărat strălucit interesele în primul război mondial a plantat, cu mîna lui, un stejar în curtea Teatrului Naţional din Iaşi, iar după ani, municipalitatea i-a ridicat, în semn de recunoştinţă un bust, în preajma stejarului.

Bustul a dispărut de pe soclu prin luna mai, o dată cu bustul actriţei Aglae Pruteanu. Din păcate, parcul teatrului nu are un sistem de pază şi nu poate să-l aibă în condiţiile în care de abia acoperă, cu oamenii din schemă, serviciul de pază la poartă. Pentru protecţia clădirii, dar şi a spaţiului din jur, s-a înaintat la Direcţia Monumentelor şi Siturilor Istorice documentaţia necesară pentru aprobarea reconstruirii gardului care împrejmuia, altădată, Teatrul Naţional din Iaşi. Pînă prin 1960, Teatrul Naţional din Iaşi nu era înconjurat de un parc public, ci de o curte, cu gard din suliţi de fier şi cu porţi de intrare. Aşa a fost gîndit încă din 1896, cînd a fost inaugurat. Cu toate diligenţele făcute, nici pînă acum nu s-a obţinut aprobarea proiectului, iar de acum înainte va fi şi mai greu, pentru că D.M.S.I. a fost desfiinţată, urmînd să se înfiinţeze, pe lîngă Ministerul Culturii, o direcţie specială, care va lua, practic, lucrurile de la capăt. Banii pentru ridicarea gardului nu există, pentru că proiectul este inclus în bugetul global de reparaţii capitale, dar nici banii aceia nu au venit, cu toate că Ministerul Finanţelor a anunţat, pe postul central de televiziune, în cadrul emisiunii de **Actualităţi**, că a aprobat fondurile necesare pentru salvarea Teatrului Naţional din Iaşi şi a Ateneului Român din Bucureşti, aflate în aceeaşi situaţie.

Cu banii care sînt, reparaţiile înaintează ca melcul, iar dacă nu ar exista o bună cooperare cu proiectantul şi constructorul, n-am putea face faţă nici măcar operaţiunilor de primă necesitate. Să trecem, însă, peste asta şi să ne întoarcem la dispariţia bustului generalului Berthelot. De o bună bucată de vreme, în jurul teatrului, în parc şi pe scările de la intrare şi-a făcut sediul un grup de rockeri veseli. Copiii stau la taclale, cîntă, dar sînt puşi pe hartă, scriu tot soiul de inscripţii pe pereţii teatrului, dărîmă statuile de pe soclu şi lasă în urma lor o grămadă de sticle goale. Cînd s-a încercat îndepărtarea lor, personalul de pază a fost ameninţat cu bătaia. Băieţii şi fetele se adună în grupuri care variază de la 50 la 200 de inşi şi din informaţiile pe care le am nu sînt nişte vagabonzi fără căpătîi, cei mai mulţi sînt de familie bună, au părinţi influenţi, motiv pentru care şi patrulele de poliţie evită să-i abordeze, cu toate că s-a făcut, din partea teatrului, o adresă oficială, prin care se solicita protejarea clădirii. Chestiunea busturilor va suferi, oricum, o amînare pentru că, aşa cum a putut constata trecătorul, lucrările de reparaţie capitală s-au extins în afara clădirii şi cel puţin deocamdată o parte din parc, în perimetrul în care se aflau şi cele două busturi, este dezafectată.

Busturile, însă, există. Ele au fost smulse în cursul serii şi nopţii de-un grup de zurbagii, dar au fost lăsate, în iarbă, alături de soclu. Aglae Pruteanu şi generalul Berthelot sînt în teatru, la adăpost, ca în vremea primului război mondial, cînd modelele, aflate în viaţă, bîntuiau aceleaşi culoare. Parlamentul şi Guvernul, aflate în refugiu la Iaşi, erau adăpostite în clădirea Teatrului Naţional, unde, fără îndoială şi generalul Berthelot îşi avea unul din cartierele generale. Domnule Aurel Leon, dacă mai însoţiţi prin oraş vreun grup de francezi, vă invit la teatru ca să-l puteţi prezenta pe generalul Berthelot, cu epoleţii pe umeri şi cu chipiul pe cap. ■

PUNCTE DE VEDERE

Este nevoie de (încă) o "mişcare liberală unită" în România?

Orientarea democratică şi naţională a unei formaţiuni politice este - se înţelege de la sine - implicit liberală. Dacă o parte din formaţiunile politice din această categorie se declară ca fiind în acelaşi timp "creştine", "sociale" (nu socialiste!) sau "civice", aceste atribute nu contravin orientării democratice-naţionale-liberale.

Chiar dacă nu este declarat în mod expres în titulatura partidului, fie şi din cauza evitării unei autodenumiri prea lungi, liberalismul formaţiunii democratice este subînţeles. Nimeni nu poate nega, din cauza nemenţionării sale în intitulare, liberalismul partidelor din Convenţia Democratică, după cum ar fi absurd să se considere că un partid liberal nu este democratic doar pentru că nu a menţionat în titulatura sa această opţiune. Caracterul democratic, liberal, naţional etc., rezultă din program şi din faptul că unele formaţiuni ţin să semnaleze prin denumire că sînt, în plus, creştine, monarhice, republicane, civice etc., etc., nu contravine trăsăturilor enunţate mai sus. În acelaşi fel nu poate fi pusă în discuţie nici preocuparea unor partide de a semnala prin denumirea lor, opţiunea liberală, fără însă ca în acest fel să-şi aroge pretenţia de a se considera în exclusivitate liberale, ceea ce, folosind aceeaşi logică, le-ar anula dreptul de a se pretinde democrate sau naţionale. În ţara pe care nu greşim luînd-o drept model, S.U.A., fiinţează doar două partide cu şanse de guvernare, Partidul Republican şi Partidul Democrat. Denumiri simple şi clare, avînd doar rostul de a fi identificate, separat, de către alegătorii acestei patrii a democraţiei mondiale. Nimeni însă nu deduce din aceste denumiri că Partidul Democrat este monarhist, (neintitulîndu-se republican), că din aceleaşi motive Partidul Republican ar fi antidemocrat sau că în S.U.A. n-ar exista mişcare liberală.

Folosind aceeaşi logică elementară, nu se poate nega, pentru a reveni la situaţia din ţara noastră, orientarea liberală a P.A.C., a P.N.Ţ.C.D. sau a altor formaţiuni politice democratice pentru că au optat pentru semnalarea lor prin denumire, a altor atribute socotite prioritare sau sugestive pentru alegători. În aceeaşi ordine de idei şi din aceleaşi motive nu i se poate nega, de exemplu, Partidului Liberal '93 orientarea democratică şi naţională.

Cu alte cuvinte, dacă agitaţia în legătură cu "lipsa unei mişcări liberale unite" nu este parte integrantă a unei diversiuni menite să erodeze credibilitatea opoziţiei, atunci este vorba de o alarmă falsă datorată ignoranţei şi superficialităţii.

În România există o coaliţie de partide care, printre altele, este şi liberală şi se numeşte Convenţia Democratică. Acestă calitate decurge din programul său, inclusiv din apartenenţa la Convenţie a două formaţiuni politice care se intitulează ca atare, P.L. '93 şi P.N.L.C.D. Absenţa din C.D.R., a altor partide ce se autodenumesc liberale nu schimbă caracterul democratic-naţional şi liberal al acesteia. În discuţie nu trebuie să se afle în prezent intrarea sau nu a acestor "partide liberale" în C.D.R., ci calitatea (convingerile politice) celor care s-au aflat la conducerea P.N.L. atunci cînd acesta a încercat - ceea ce este foarte clar acum - dizolvarea opoziţiei. Reîntoarcerea acestor rătăcitori, de astă dată fără şeful lor - prea compromis pentru a mai putea fi "utilizat -, ne duce cu gîndul către legendarul dar mereu actualul cal troian. O însumare "la grămadă" de partide în C.D.R. nu este în orice condiţii o însumare de forţe democratice.

Col.(r) Marin PÎRVULESCU

Din scrisorile, telefoanele și audiențele zilei

■ Asigurare medicală de călătorie în străinătate

D-na G. Bohateret, Iași. În "Monitorul" de miercuri, 14 septembrie, s-a vorbit că ROMANIAN ASSISTANCE a introdus categoria suplimentară de plată a asigurărilor medicale. Obținerea unei asemenea asigurări pentru caz de îmbolnăvire a persoanelor ce călătoresc în străinătate există și la societatea de asigurare - reasigurare ASTRA București, cu agenție în str. Gării nr. 4 (Rîpa Galbenă) Iași, telefon 146881. ASTRA acordă despăgubiri pînă la limita a 30.000 USD persoană/călătorie pentru o gamă foarte largă de cazuri. Tarifele pentru o astfel de asigurare medicală, funcție de durata deplasării, sînt următoarele: 1-14 zile ■ 1,5 USD/zi/persoană; 15-30 zile ■ 1,3 USD/zi/persoană; 30-90 zile ■ 1 USD/zi/persoană. Pentru persoanele ce depășesc vîrsta de 60 de ani tariful de asigurare este dublu, iar în cazul grupelor de peste 10 persoane se acordă reducere de 5-10%.

■ Boala pîinii

Dl. Mihai Fodor, bulevardul Socola 14, sc. A, ap. 19, Iași. Cumpăr pîine de la cuptorul și unitatea din Podu Roș. Costă 380 lei franzela, dar de fiecare dată pîinea este bolnavă - cum spun vînzătoarele - adică cleioasă la mijloc, lipicioasă. E drept, fetele mi-o schimbă dar ce folos că primesc în loc tot aluat bolnav? Medicii și Oficiul Județean pentru Protecția Consumatorilor ar trebui să fie pe fază, să prevină asemenea anomalii într-un an în care recoltele de grîu au fost, nu bogate, maxime!

■ Cablul telefonic a... căzut

Dl. Fănică Nedelcu, str. Păcurari 135, bl. 598, sc. A, et. 1, ap. 2, Iași. Am numărul 163338 la telefon. De la 20 august cablul a căzut la toate apartamentele și blocurile din zonă. Am reclamat, am fost la ușa d-lui director de la ROMTELECOM, dar situația e aceeași. Nu putem vorbi la telefon, dar plătim abonamentul.

■ Costumul de mire după ce a fost folosit a devenit bani

Dl. Nicușor Adrian Mînzat, Iași. La 12 august, în "Monitorul", am scris despre "Costum de mire - cu mîneca sacoului de altă culoare". Urmare a demersului, ajutat de dl. Neamțu, reprezentantul firmei STILMAN la Iași, la data de 12 septembrie am primit de la Casierie banii pe care-i dădusem pe costumul de mire. Firmei și personalului magazinului le mulțumesc.

■ Pui de pasăre subdimensionați, cu mușcătură de șobolan

D-na Domnica C., Iași. Vineri, 16 septembrie, la magazinul Avicola din Piața Bucșinescu s-au vîndut pui de pasăre subdimensionați în loc de vestitele tacîmuri. Circa 1700 lei kilogramul, punga de pui costîndu-mă 2600 lei. După cîntărire și achitarea prețului, acasă, am constatat că părțile din pui erau mîncate de șoareci și șobolani. Își mai face datoria Sanepidul? Nu-și mai face, doamnă nici Sanepidul și nici gestionarul care nu mai respectă regulile de recepție a mărfurilor!

■ Dînd vina unii pe alții

Dl. Marian Ciornei, Iași. Zilele trecute s-a declanșat un conflict între R.A.J.A.C. și asociațiile de locatari. Era și de așteptat. De ani de zile această unitate își bate joc de consumatori. În trecut, cînd cineva încerca să-și monteze un aparat de măsurare a debitului și temperaturii, imediat cei de la ape măreau presiunea peste cea admisă și distrugeau aparatele. Cine putea să-și dea seama, cine putea să măsoare presiunea pe țeavă? Se distrugeau și țevile, asociațiile erau învinuite de neglijență și astfel regia de ape huzurea pe seama cetățenilor. Și astăzi, de multe ori, pe țevile de apă rece ne trezim cu apă fierbinte, iar asta pe o conductă de plastic care nu rezistă. Sabotaj sau neglijență? Dar în democrația noastră originală acest aspect are un context mai larg. În 1992 să ne amintim bine, s-a renunțat la ultima tranșă de 25% din subvențiile acordate de stat. Pentru giga-calorie, ultimii 25% din subvenții a reprezentat saltul prețului de la 1000 la 9000 lei. Astfel ne putem da seama foarte clar de dimensiunea jafului aplicat de stat și regiile autonome pe seama cetățeanului. Și asta nu se aplică numai la apă. La fel stau lucrurile cu alte monopoluri de stat: curent electric, telefoane, termoficare, transport feroviar etc. Fiecare dintre acestea au devenit "rentabile" pe spinarea omului de rînd, urcînd prețul cît a vrut și cum a vrut. Tovarășii de la conducerea acestor regii ar trebui să facă publice situațiile financiare, cu cheltuieli și încasări. Pentru ca cetățenii să vadă de ce prețurile au crescut an de an. Guvernul nu are nici un interes să oprească escaladarea prețurilor, pentru că la profituri mari și impozitele sînt mari. Atunci, cine-l mai poate apăra pe cetățean de jaful legalizat la care este supus? Nimeni. El este la discreția factorilor de decizie care-și bat joc cum vor de cetățeanul de rînd. Perfidia comunistă funcționează și aici: oprind apa la blocuri, oamenii vor da vina unii pe alții. Iar adevărații vinovați își vor rîde în barbă. Se poate trăi regește pe seama celor mulți și naivi. În democrația originală.

■ Dosare pentru primirea drepturilor în calitate de văduvă de război

Dl. colonel (r) Constantin Bucos, președintele filialei Iași a A.N.V.R. (str. Lascăr Catargi nr. 7). Conform Legii 44/1994 văduvele a căror soți s-au încadrat în categoria veteranilor de război și au decedat în perioada de după război și pînă în prezent pot depune dosare în vederea primirii drepturilor legale cuvenite. Dosarele se pot depune în termen de trei ani, adică pînă la 30 iunie 1997, iar drepturile pentru cei decedați pînă la 30 iunie a.c. se primesc începînd cu data de 7 iulie a.c., iar pentru cei decedați după 1 iulie 1994, plata se va face începînd cu luna următoare datei decesului. Pentru constituirea dosarelor văduvelor veteranilor de război este necesar a se depune următoarele acte: a) două copii xeroxate după certificatul de naștere a văduvei; b) două copii xeroxate după certificatul de căsătorie; c) două copii xeroxate după certificatul de deces al soțului; d) livretul militar sau adeverință de la U.M. 02405 Pitești în care se menționează participarea la război; e) declarația autentificată la Notariatul de Stat că nu s-a mai recăsătorit; f) două copii xerox după buletinul de identitate; g) două cupoane de pensie; h) mapă-dosar cu șină, taxă pentru întocmirea dosarului și cotizația pe anul 1994. Pe baza dosarelor întocmite, văduvele de război vor beneficia de drepturile stabilite în Legea 44/1994.

(Ion. N. OPREA)

CURSUL DE SCHIMB AL PRINCIPALELOR VALUTE

VALABIL PENTRU DATA DE 19- 09 - 1994

	DOLAR			MARCA		
Casele de schimb valutar	C	V	CS	C	V	CS
BANCA AGRICOLĂ Tel. 113133	1685	1702	3%	1090	1101	3%
BRD - Tel. 211340	1740	1827	0%	1123	1179	0%
BRCE - Tel. 145555	1765	1853,25	2%	1139,81	1196,80	2%
BANKCOOP - Tel. 112768	1750	1800	0%	1100	1150	0%
BANCA DACIA FELIX Tel. 142526	1740	1800	5%	1130	1160	5%
CREDIT BANK Tel. 117591	1700	1751	6%	1100	1133	6%
Casa de schimb "EDMOND" Tel. 115309	1765	1853	0%	1150	1207	0%
Casa de schimb "HIGECO" Tel. 112035	1860	1852	2%	1160	1196	2%

BOMBA DE CAUCIUC

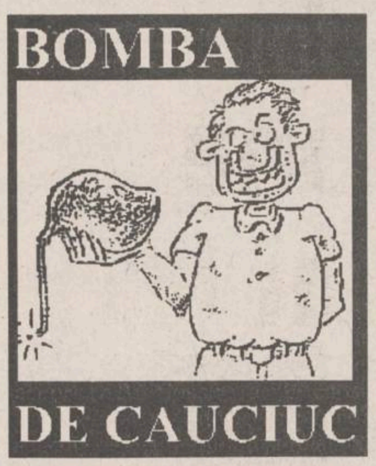

Scumpul nostru Iași, alintat cu apelativul "al culturii", riscă să devină, în cel puțin o săptămînă, un focar de infecție și de mizerie, o insulă a barbariei într-o țară care aleargă cu voioșie spre binecuvîntata economie de piață. În numărul de vineri al "Monitorului" s-a povestit, într-o bombă de cauciuc, cîte ceva despre inumana măsură a regiei județene de furnizare a apei rece (RAJAC), aflată în subordinea Consiliului Județean, de a întrerupe furnizarea apei reci, în totalitate, la unele blocuri din cartierul "Dacia", din cauza marilor sume restante pe care regia amintită așteaptă să le încaseze de la asociațiile de locatari din "Dacia". Fiind ocupați sîmbătă și ieri cu "Acțiunea Grigoriu", referitoare la sălbaticul control financiar făcut la ziarul "Monitorul" timp de trei luni (respectînd proporțiile, pentru a face un control la "Fortus" le-ar trebui, probabil, vreo treizeci de ani), în urma căruia echipa coordonată de șeful de la "Contestații" Grigoriu-Protocol a venit cu o teorie năucitoare, potrivit căreia ziarele oferite gratuit angajaților și cele trimise la instituțiile de interes public locale și naționale se consideră vîndute și, deci, impozitabile, n-am mai avut vreme să activăm condeiele noastre de cauciuc înspre chestiunea întreruperii apei potabile, la sfîrșitul mileniului doi, într-un oraș de jumătate de milion de oameni, situat în Europa, nu în Sahara Centrală. Subiectul Grigoriu-Protocol l-am spînzurat de creanga unui copac din Dumbravă (îl lăsăm să atîrne, așa, vreo cîteva zile, ca să se fezandeze bine), pentru că pare mai interesant să vorbim despre cinismul unor cetățeni, aflați în confortabile fotolii la Consiliul Județean datorită votării, la trecutele alegeri locale, a listelor de partid pe care dumnealor erau trecuți, cetățeni care au votat oribila măsură de tăiere a apei reci din casele oamenilor.

Exact în ziua începerii cursurilor în învățămîntul preuniversitar, 15 septembrie, s-a pornit barbara acțiune de întrerupere a apei potabile la cîteva blocuri din cartierul "Dacia". Apoi, în zilele următoare, măsura s-a extins la alte și la alte blocuri din "Dacia", chiar ieri pe înserat au mai fost decuplate încă 42 de blocuri. Măsura pare bine fundamentată juridic: asociațiile de locatari au încheiat contracte cu RAJAC pentru furnizarea apei potabile la blocurile aflate în componența respectivelor asociații, locatarii din blocuri nu au avut bani cu ce-și plăti întreținerea, restanțele s-au adunat lună după lună, RAJAC nu a mai avut cu ce plăti energia electrică la RENEL și, în perspectiva de a i se opri hidrofoarele de către RENEL, a solicitat Consiliului Județean să voteze măsura de recurgere la întreruperea apei reci la blocurile din cadrul asociațiilor de locatari cu mari restanțe la plata întreținerii. După cum a început aplicarea "măsurii", deducem că locatarii cu cele mai mari restanțe la plata întreținerii locuiesc în cartierul "Dacia".

Asistăm, de fapt, la ceea ce se numește "blocaj financiar", dar de data asta cu efecte grave și imediate asupra populației, care, din păcate, este inițiatorul "blocajului". În industrie, lucrurile stau la fel: o oțelărie produce bulumaci de oțel, cu consum de cărbune, energie electrică și gaze naturale și-i vinde unei unități de prelucrare a bulumacilor de oțel. Fabrica de prelucrare a bulumacilor scoate produsul finit și încearcă să-l vîndă, dar nimeni nu-l cumpără, pentru că este mult mai scump sau mai slab calitativ decît cele similare. Așadar, produsul finit rămîne în stoc, nu se încasează nici un ban, oțelăria nu poate încasa contravaloarea bulumacilor și, deci, nu poate achita facturile pentru cărbune, energie electrică și gaze naturale, oțelăria este decuplată de la furnizarea de energie electrică și gaze naturale, nu mai poate produce bulumaci, oamenii sînt trimiși în șomaj, sînt trimiși în șomaj și oamenii de la fabrica de prelucrat bulumaci, pentru că nu mai are rost să producă dacă nu poate vinde nimica. Iată cum arată "blocajul financiar" în industrie. În cazul blocurilor din "Dacia", lucrurile stau așa: locatarii n-au plătit întreținerea, RAJAC nu a încasat nici un ban, RENEL îi amenință că-i decuplează de la rețeaua electrică, RAJAC obține un credit bancar, pe care se obligă să-l achite din banii recuperați de la populație. Ei, dar cum să obțină RAJAC-ul paralele de la populație? Simplu, prin aplicarea unei măsuri de forță, respectiv prin oprirea apei reci la blocurile cu mari restanțieri. Această soluție originală li s-a părut foarte bună consilierilor de la Consiliul Județean, drept pentru care au și votat-o. Dincolo de fundamentarea "juridică" a măsurii de oprire a apei reci, trebuie să punem, de aicea de pe păturice, anumite întrebări absolut retorice și rebarbative. Iată întrebările:

Știu domnii de la Consiliul Județean cîți copii și pensionari sînt afectați, în cartierul "Dacia" și în cartierele ce vor mai fi decuplate (în zilele următoare măsura se va extinde și la blocurile din Alexandru cel Bun, Mircea cel Bătrîn, Galata și Cerna), din cauza opririi apei reci? Ce vină are un sugar că tăticul și mămica lui, care i-au votat, mai mult ca sigur, pe domnii din Consiliul Județean, nu au bani cu ce plăti întreținerea și este ținut în pelinci murdare? Ce vină are pensionarul care, cu o pensie de cîteva zeci de mii de lei, abia reușește să-și facă rost de mîncarea zilnică? A făcut Consiliul Județean o anchetă socială în cartierul "Dacia" și în celelalte cartiere, pentru a afla care sînt cauzele care au dus la acumularea unor restanțe uriașe la zeci de mii de locatari? Știu domnii din Consiliul Județean cîți șomeri sînt în "Dacia" și cîți dintre restanțierii la plata întreținerii sînt șomeri? S-au interesat vreo clipă domnii din Consiliul Județean despre felul în care RAJAC-ul calculează consumul zilnic pe cap de locuitor? Ar fi aflat, mai mult ca sigur, că RAJAC facturează un consum vijelios de apă, în virtutea căruia orice cetățean ar trebui să-și toarne în cap sau aiurea cel puțin zece găleți pe oră, 24 de ore pe zi, toată luna. Evident, nu s-a pus nici una din aceste întrebări. S-a trecut direct la întreruperea apei reci la niște oameni care nu au nici o vină că trăiesc vai de capul lor, la marginea orașului, în blocuri din prefabricate, oameni dați afară din fabrici, aproape muritori de foame. La asta ar fi trebuit să se gîndească spilcuiții domni din Consiliul Județean (apropo, locuiește vreunul dintre dumnealor în cartierul "Dacia"?) înainte de a vota, cu atîta ușurință, întreruperea apei reci. Ei, dacă ar veni acum alegerile și cetățenii din Dacia (și mîine-poimîine din Alexandru, Mircea, Galata și Cerna) ar fi invitați la vot, ar mai ștampila listele pe care ar descoperi numele domniilor-voastre, domnilor consilieri județeni? Greu de presupus.

LIZUCA și PATROCLE

ULTIMUL VAGON POȘTAL

Care sînt criteriile de salarizare în democrația lui Papură Vodă?

Revoltată, o cunoștință mi-a povestit o întîmplare în care a fost implicată și care, pe mine, m-a bulversat. Nu prin faptele propriu-zise, ci prin complicațiile pe care unele dintre acestea le au asupra vieții noastre de zi cu zi. Istorisesc și eu întîmplarea succint, așa cum mi-a fost relatată.

După o zi de muncă, persoana respectivă se întorcea seara acasă, cu mașina. La cîțiva pași de blocul unde locuiește, în dreptul unui refugiu de pietoni, un bărbat s-a dezechilibrat și a căzut brusc în fața autoturismului. Circulînd cu viteză redusă, omul a reușit să frîneze mașina chiar lîngă individul prăbușit pe asfalt. A sărit ca ars de la volan și a dat să vină în ajutorul celui căzut la pămînt. Acesta mirosea însă puternic a băutură și, spre norocul lui, nu i se întîmplase nimic. În cădere - susținea persoana care mi-a povestit cazul - se zgîriase puțin la frunte cu un obiect pe care-l avea într-o sacoșă și se lovise la piept, căzînd cu coastele pe marginea bordurii.

Prevăzător, automobilistul ghinionist l-a urcat, totuși, în mașină și l-a dus la Spitalul de Neurochirurgie, ca să constate dacă avea, cumva, alte complicații. Consultîndu-l, medicul de gardă a spus că "accidentatul" nu are absolut nimic la cap. Mai mult, în fața medicului, acesta a recunoscut că se întorcea de la lucru (zugrăvea, după program, un apartament) și că a băut bine. Ca să nu existe nici un fel de dubii, pentru că "accidentatul" acuza, totuși, niște dureri intercostale, medicul l-a sfătuit pe conducătorul auto să-l ducă și la Spitalul de Urgențe, pentru a i se face și o radiografie. Șoferul l-a dus, iar medicul de gardă a stabilit că "accidentatul" nu suferise nici o fractură. Ba, mai mult, l-a apostrofat îndelung pe zugravul amator pentru că umblă amețit și pune oamenii pe zdruncin, iar el riscă să-și piardă viața.

Pentru că nu a existat nici un fel de vătămare corporală, iar autoturismul nu a avut de suferit, șoferul nu a anunțat - așa cum prevede legea - evenimentul la Poliția Rutieră, considerînd conflictul minor și încheiat. Sfătuit însă de o rudă de-a sa, zugravul s-a dus a doua zi la Policlinică, la laboratorul de expertiză medicală, și a obținut un certificat medical cu care s-a prezentat la serviciu, la I.R.E. să i se plătească pentru respectivele zile. "Accidentul" producîndu-se însă în afara orelor de program, a fost refuzat. Și pe bună dreptate. Cu certificatul medical s-a înfățișat atunci la Poliție și a reclamat cazul, solicitînd despăgubiri. Au început cercetările, polițiști și oameni au fost puși pe drumuri, au pierdut destul timp pînă cînd să se convingă de nevinovăția conducătorului auto. Totuși, zugravul amator avea însă pretenția la despăgubiri din partea șoferului sau ca acesta să-i plătească măcar contravaloarea certificatului medical. Știindu-se cu musca pe căciulă, nerespectînd legea și neanunțînd organul de poliție, conducătorul auto a acceptat, pînă la urmă, să-i plătească valoarea zilelor de concediu medical. Numai că abia acum urmează "bomba", unde, de fapt, și doream să ajung. "Accidentatul" susținea că lucrează la I.R.E., la xerox, și că are un salariu de 380.000 de lei! De ce, de pildă, electricianul de la RENEL, filiala "Electrocentrale" sau cea de distribuție a energiei electrice, C.F.R. și alte asemenea unități privilegiate să primească dublu sau chiar triplu față de fostul său coleg de școală care a urmat aceleași trepte de pregătire profesională, dar lucrează în alte societăți comerciale? De unde adună respectivele unități banii cu care își plătesc cu atîta larghețe salariații? În nici un caz nu le cad din cer, ci le adună, în mod direct sau indirect, din buzunarul nostru, al consumatorilor și al contribuabililor! Cine le permite atunci conducătorilor respectivelor regii și societăți comerciale să risipească acești bani, de fapt o parte din avuția națională, cu atîta nonșalanță, Guvernul, Parlamentul și, de ce nu? - sindicatele!

Sigur, sînt perfect de acord că gradul de complexitate, de periculozitate diferă de la o unitate la alta, dar, în esență, munca și calificarea rămîn aceleași. Iată de ce consider eu că, la nivelul întregii țări toți electricienii trebuie să aibă aceeași grilă de salarizare, între atît și atît, la care să se adauge, firește, anumiți coeficienți de majorare, în funcție de periculozitatea, complexitatea și importanța socială a muncii. Se vor găsi, desigur, destui care vor afirma că o asemenea abordare a acestui spinos subiect este tipic comunistă, ceaușistă și alte asemenea epitete. Dacă vom sta însă strîmb și vom judeca drept, vom înțelege că nu este cîtuși de puțin adevărat. Este și acesta un aspect, nu dintre cele mai minore, ale promiscuității și devălmășiei morale în care ne-au adus unii, dar ne complacem, în fond, cu toții, pentru că o acceptăm. Cum altfel este posibil, oare, ca în România zilelor noastre, în unitățile de stat, un muncitor, fie el și cu cea mai înaltă calificare, să aibă un salariu mai mare decît un medic, un profesor sau chiar un inginer? Ce motivație să mai aibă, atunci, tinerii să se pregătească în aceste din urmă profesiuni, cînd munca lor, anii lor îndelungați de studii, consumul lor intelectual și nervos sînt cotate, socialmente, mult mai slab decît cîteva luni de școală profesională, de "șurubăială", chiar și excelent pe care o efectuează zilnic o persoană oarecare, într-o întreprindere oarecare. Dar, pesemne că Guvernul, Parlamentul și ceilalți demnitari nu au alt interes decît acela de a guverna ori a legifera peste un popor de semianalfabeți, de bișnițari, pentru a fi mereu mai presus de toți și de toate și de a putea să nu respecte nici una dintre legile ce cu atîta sîrg ei înșiși le votează.

Dimitrie CĂLĂRAȘI

CARNETUL ZILEI

✝ Sf. mc. Eustatie și Teopista cu fiii

11° — 24° C

VREMEA

Vremea va fi normală pentru această perioadă, cu cerul variabil la noros. Pe alocuri sînt posibile ploi sau averse de ploaie. Temperaturile maxime vor oscila între 18 și 24 grade C, iar minimele între 11 și 15 grade C. **Ion Sabin ISTRATE. Centrul de Prevedere a Vremii Bacău**

TVR BUCUREȘTI

TVR 1 7,00 TVM. Telematinal ■ 10,00 Actualități ■ 10,05 Calendar ■ 10,20 Desene animate. Cro ■ 10,50 Limbi străine. ■ 11,50 Muntele ■ 12,20 Film serial. Mala mujer (r) ■ 13,10 1001 audiții. ■ 14,00 Actualități ■ 14,10 TVR Iași. Est Meridian ■ 15,05 TVR Cluj-Napoca. ■ 16,00 Actualități ■ 16,10 Fii tu însuți! ■ 17,00 Conviețuiri. ■ 18,00 Totul despre muzică. ■ 18,30 Desene animate. Candy Candy ■ 19,00 Clio ■ **19,30 Film serial. California visează** ■ **20,00 Actualități.** ■ **20,45 Telecinemateca. Kagemusha** (Japonia, 1980). ■ 23,30 Actualități ■ 23,55 Gong! ■ 0,25 Bijuterii mozartiene

TVR 2 7,00 TVR Cluj-Napoca; ■ 8,00 Microrecital Pompiliu Dîrjan. ■ 8,15 Tezaur folcloric (r) ■ 9,00 Războiul trofeelor. ■ 10,00 Ora de muzică. ■ 11,00 Telejurnal Worldnet ■ 11,35 **Teatru TV. Clipe de viață de William** Saroyan. ■ 14,00 Actualități ■ 14,10 Tele-documentar. ■ 15,00 Limbi străine. Franceza (r); Engleza (r) ■ 16,00 Desene animate. Candy Candy ■ 16,30 **Film serial. Și bogații plîng** (Mexic) ■ 17,00 Măseaua de minte. ■ **17,40 Film serial. Mala mujer.** Episodul 64 ■ 18,30 23 de milioane. ■ 20,00 Actualități ■ 20,40 Ritmuri muzicale ■ 21,00 TVM. Mesager ■ 21,30 Tribuna non-conformiștilor. ■ 22,00 TV5 Europe. ■ 22,30 Credo. ■ 23,45 Eurogol.

TV SATELIT

RTL *RTL*

6,30 Bună dimineața, Germania! ■ 10,05 Seriale ■ 11,30 Vremea dorinței (s) ■ 12,30 Duelul familiilor (cs) ■ 13,00 Magazinul amiezii ■ 13,30 Springfield Story (s) ■ 14,15 California Clan (s) ■ 16,00 Ilona Christen talkshow ■ 17,00 Hans Meiser talkshow ■ 18,00 Cine e șeful aici? (s) ■ 18,30 O familie de pomină (s) ■ 19,00 Frumos și bogat (s) ■ 19,30 Exploziv telegrafic ■ 19,45 Știri, sport, meteo ■ 20,10 Exploziv (magazin) ■ 20,40 Vremuri bune, vremuri rele ■ 21,15 Tandemul (s. Ger., 1994) ■ 22,15 În numele legii (s. Ger., 1994) ■ 23,15 Quincy (s.p.) ■ 0,15 Show-ul nocturn al RTL ■ 1,30 O familie de pomină (s) ■ 2,00 Tracey Ullman Show.

PRO 7

6,05 Îngerii lui Charlie (s/r) ■ 6,50 Compania a treia (s/r) ■ 8,35 Familia Walton (s) ■ 9,30 Mica noastră fermă (s/r) ■ 10,25 Acasă (f/r) ■ 12,30 Compania a treia (s) ■ 13,00 O agentă inimoasă (s.p.) ■ 14,00 Îngerii lui Charlie (s) ■ 15,00 Arabella Kiesbauer (show) ■ 16,00 Dynasty (s) ■ 18,00 Desene animate ■ 19,30 Dureri în creștere (s.co) ■ 20,00 Febra colegiului (s.co) ■ 20,25 Clasa-ntîi, Mr. Cooper! (s) ■ 21,15 Zborul 401 (f.a., SUA, 1979), cu William Shatner ■ 23,10 Reporterii. Investigații ■ 0,05 Palm Beach Duo (s.p.) ■ 1,10 Midnight Caller (s) ■ 2,10 Dosarele X (s.p/r) ■ 3,15 Magazinele de luni ■ 4,10 Arabella Kiesbauer (show/r) ■ 5,10 O agentă inimoasă (s/r).

MTV

7,00 Matinal ■ 10,00 VJ Ingo ■ 13,00 Muzică soul, cu L. I'Anson ■ 14,00 Mari hituri cu VJ Pip Dann ■ 15,00 Mix-ul de după-amiază ■ 16,30 Fotbal cu vedete - sportivi contra cîntăreți ■ 17,30 Coca Coca Report ■ 17,45 Noutăți cinematografice ■ 18,30 Dial MTV. Topul telespectatorilor ■ 19,00 Muzică non-stop, cu Pip Dann ■ 20,30 Sport la MTV, cu D. Cortese ■ 21,00 Mari hiturim, cu Pip Dann ■ 21,30 Blur în concert ■ 22,00 Most Wanted - Ray se întoarce! ■ 23,30 Beavis & Butt-head (d.a.) ■ 0,00 Coca Cola Report (r) ■ 0,45 3 din 1 (r) ■ 1,00 Sfîrșitul? (show-surpriză) ■ 3,00 Marijne ■ 4,00 Nocturna video.

EUROSPORT

9,03 Aerobic ■ 10,00 Golf Magazin PGA Dunhill British Masters ■ 11,00 Dansuri latine Baden-Baden (r) ■ 12,00 Volei. Patrice Begay Open (r) ■ 13,0 Fotbal. Eurogoluri ■ 14,30 Lumea vitezei ■ 16,00 Atletism. CE de la Helsinki. Selecțiuni din concurs ■ 18,00 Hurling All-Ireland Final (r) ■ 19,00 Fotbal. Eurogoluri ■ 20,30 Buletin de știri 1 ■ 21,00 Atletism. Magazinul lunii septembrie: competiții, interviuri cu campionii ■ 22,00 The Greatest Hours of Sport. Cele mai mari evenimente din istoria sportului ■ 23,00 Box. Meciuri internaționale ■ 0,00 Snooker 1993 Tricks Gamebore Whitecup (r) ■ 2,00 Buletin de știri 2.

TELE M

11,00 Program Worldnet ■ 19,00 Program Deutsche Welle.

TVR IAȘI

Orele 14,10-14,50, pr. I - EST MERIDIAN MAGAZIN Note, știri și reportaje din Moldova ■ Accente: Sub cerul liber - cauze și efecte ale unei hotărîri judecătorești de evacuare: cazul Călugăru, str. Nicu Gane nr. 25 ■ Memoria locurilor: Seminarul matematic - Universitatea "Al. I. Cuza" ■ Portret pe portativ ■ Trimbulinzii: A început școala! ■ Videoclipul emisiunii. Redactori: Silviu Poenaru, Gabriel Atasiei.

TV EUROPA NOVA

17,00 Deschiderea programului ■ 17,05 Față în față cu istoria: "Europa și România după pactul Ribbentrop-Molotov". Redactor: Sorin Sitea ■ 17,30 Ore britanice. Din sumar: Profil britanic; Arta decorativă engleză în albume de artă; Curs de limba engleză; Universități britanice: Oxford și Cambridge; Intermezzo muzical. Redactor: Mihaela Răileanu ■ 18,35 Desene animate ■ 19,00 Infonova ■ 19,40 Biografii celebre: "Fără mască pe scena vieții: Karlheinz Böhm" ■ 20,00 Videoclip '94 ■ 20,30 Reporter Europa Nova ■ 20,50 Ecranizări: "A douăsprezecea noapte" - după William Shakespeare (prod. Anglis; regia: John Gorrie; cu: Alec Mecowen, Felicity Kendal, Sinead Cusack). Prima parte ■ 21,40 "Dansuri mexicane" (documentar) ■ 22,15 "Shenzhen, de la satul de pescari la metropolă" (documentar) ■ 22,45 Country music ■ 23,00 Închiderea programului.

RADIO NORD-EST

(72,44 FM STEREO)

5,50-9,00 "Micul dejun" - program matinal de știri, informații din actualitatea locală, muzică, meteo, buletin rutier, informații utilitare, horoscop, agenda zilei, buletine de știri la orele 6,00 (BBC); 7,00; 8,00; 6,30 Retrospectiva zilei precedente ■ 9,00-13,00 Fir direct, dialog cu ascultătorii, buletine de știri la orele 9,00; 10,00; 11,00; 11,30 (Deutsche Welle); 12,00; Concurs ASCULTAȚI ȘI CÎȘTIGAȚI (I) ■ 13,00-16,00 Siesta FM, muzică, buletine de știri la orele 13,00, 15,00; 14,00-14,30 "Actualitatea" - retransmisie BBC World Service; 14,40 Infosport ■ 16,00-20,00 "Turnul de control" - reportaje, interviuri, transmisii telefonice, știri, informații, muzică, buletine de știri la orele 16,00, 17,00; 18,00-19,00 "Actualitatea" - retransmisie BBC World Service; 19,45 Sport; tragerea la sorți INTEGRAMA NOROCOASĂ; Concurs ASCULTAȚI ȘI CÎȘTIGAȚI (II) ■ 20,00-20,10 Deutsche Welle, buletin de știri ■ 20,10 Frînturi de muzică, realizator Andi Barbu ■ 21,00-21,30 "Actualitatea", retransmisie BBC World Service ■ 21,30 90 minute blues și jazz, realizator George Pînzaru ■ 23,05 Classic Top 10, realizator Sandi Leonties ■ 0,05 VOA Europe - Rob Mc Lean Show ■ 3,00 Classic Top 10 (r) ■ 4,00 VOA Europe - On the Radio ■ 5,00 VOA Europe - VOA Oldies Party.

FARMACII DE GARDĂ

Farmacia nr. 2 Piața Unirii (tel. 116029).

SPITALE DE GARDĂ

Spitalul "Parhon" (tel. 140337): Clinica a IV-a Medicală, Clinica a II-a Chirurgie, Clinica a II-a Obstetrică.

CINEMATOGRAFE

■ **Cinematograful "Victoria"**(Telefon: 112502); 16-22.IX.1994, orele: orele 9; 11: **"Salvați-l pe Willy!".** Producție SUA, 1993. Melodramă. Surprinzătoarea prietenie dintre un "copil al străzii" și un pui de balenă ucigașă. Regia: Simon Wincer. Premieră.. Orele 13; 15; 17; 19: **"Teren minat"**, producție SUA, 1994. Thriller cu Steven Seagal.

■ **Cinematograful "Republica"**(Telefon: 114327);16-22 IX 1994, orele: 9; 11,30; 14; 16,30; 19. **"Tombstone".** Producție SUA, 1993. Western de George P. Cosmatos. Cu: Kurt Russell, Val Kilmer, Michael Biehn, Charlton Heston. Premieră.

■ **Cinematograful "Copou"** (Telefon: 145738); 16-22 IX 1994, orele: 9; 11; 13; 15; 17; 19. **"Templul tăcerii".** Coproducție Siria-România, 1994. Regia: George Bușecan. Thriller polițist, cu: Ștefan Bănică-jr., George Constantin, Violeta Tănase, Costel Constantin, Claudiu Istodor. Premieră.

■ **Cinematograful "Dacia"** (Telefon: 164740); 16-22 IX 1994, orele: 9; 11,30; 14,; 16,30; 19. **"Dinte pentru dinte".** Producție India, 1990. Melodramă muzicală.

■ **Videotecă:** - La sala mică a cinematografului "Republica" (orele: 10;12;14;16;18;20).

☎ TELEFOANE UTILE

☎ SALVARE: 961
☎ POMPIERI: 981
☎ POLIȚIE:
Inspectoratul Județean 146666, 140720, 146840; Municipiu - 146850; Serviciul Circulație - 140070.
☎ AGENȚIA C.F.R.: 147673
☎ INFORMAȚII GARĂ: 146333
☎ AUTOGARĂ: 146587
☎ TAXICOM, dispecerat: 953, 146593
☎ AGENȚIA TAROM: 115239
☎ INFORMAȚII AEROPORT: 178126
☎ STAȚII PECO: Baș Ceauș - 176865; Aurel Vlaicu - 175812; Bucium - 132891; Crișan - 112182; Păcurari - 164142; Sărărie - 147480.
☎ DISPECERATE: R.A. Gaz-Metan - 141737; R.A. Apă-Canal - 142451; Renel - 147070, deranjamente - 147070; Termoficare - 141956; R.A. Locuința - 112434; Telefoane - Deranjamente - 921; Protecția mediului - 147010.
☎ GARDA FINANCIARĂ: 114065, 112427.
☎ ADMINISTRAȚIA FINANCIARĂ: 143030
☎ NOTARIAT: 147574
☎ TRIBUNAL: 146300
☎ PROCURATURĂ: 146630
☎ CAMERA DE COMERȚ: 117757
☎ CENTRUL MILITAR JUDEȚEAN: 146370
☎ HOTELURI: Moldova - 142225; Traian - 143330; Unirea - 142110; Sport - 137817.
☎ POLICLINICA CU PLATĂ: triaj informații - 117244
☎ OFICIUL JUDEȚEAN PENTRU PROTECȚIA CONSUMATORILOR: 145392

Un acord de ultim moment stopează intervenţia militară americană în Haiti

■ trupele forţei internaţionale au debarcat, totuşi, pentru a pregăti revenirea preşedintelui ales, Jean-Bertrand Aristide

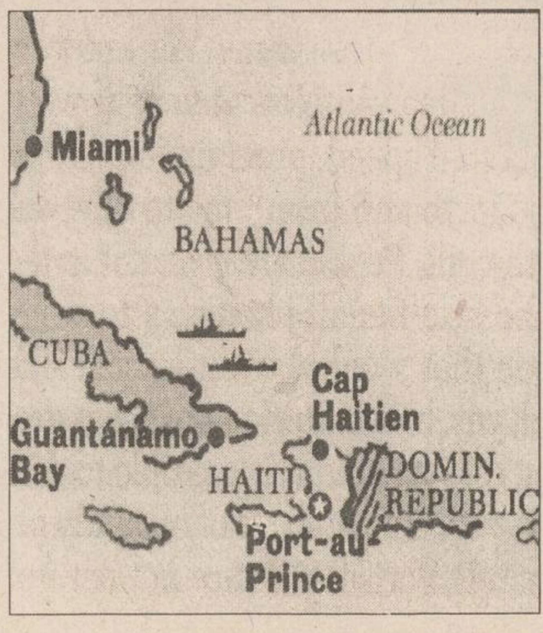

Pentru populaţia haitiană, disperarea a făcut loc speranţei; generalul Raoul Cedras (foto sus) va renunţa la putere şi va pleca în exil în Argentina

După două zile de negocieri cu liderul militar haitian Raoul Cedras, misiunea fostului preşedinte american Jimmy Carter s-a prelungit cu cîteva ore bune captînd încă o dată, dacă mai era necesar, atenţia întregului mapamond. Surse din apropierea emisarului american au declarat că discuţiile au dus în final la încheierea unui acord care să ducă la evitarea unei intervenţii militare. Unicul scop al acestor discuţii, în afara evitării unei invazii militare, a fost acela de a negocia modalitatea de renunţare la putere şi părăsire a teritoriului haitian de către liderii militari conduşi de generalul Raoul Cedras. În urma încheierii prezentei înţelegeri, generalul Cedras a declarat că va ţine un discurs pe postul naţional de televiziune, unde va expune termenii evitării intervenţiei militare: renunţarea la putere şi părăsirea teritoriului haitian pînă la data de 15 octombrie.

Duminică, autorităţile argentiniene şi-au anunţat intenţia de a-i acorda azil politic liderului militar haitian, generalul Raoul Cedras, precizînd însă că o solicitare în acest sens din partea lui Cedras va trebui formulată înainte ca trupele americane să intre în Haiti. "Dacă generalul Cedras va cere azil politic în Argentina, (...) acesta îi va fi acordat", a declarat preşedintele argentinian, Carlos Menem. De asemenea, el şi-a exprimat speranţa că, prin plecarea de la putere pe cale paşnică a lui Cedras, poporul haitian va fi scutit de suferinţe.

Deşi este primul stat suveran din Marea Caraibelor (1804) şi prima republică a negrilor din istorie, Haiti nu a cunoscut democraţia decît pentru o scurtă perioadă, fiind un fel de satelit al Statelor Unite chiar şi în timpul regimului de dictatură Duvalier. După îndepărtarea de la putere a marionetei "americane", Jean-Bertrand Aristide. S.U.A. (care controla peste 65% din întreprinderile haitiene) şi-a simţit ameninţată poziţia în zonă, deşi statul Haiti ar putea încape cu uşurinţă într-unul din cartierele New-York-ului. Care sînt totuşi motivele ce au făcut o intervenţie militară americană să pară inevitabilă?

De un interes economic nu prea poate fi vorba, avînd în vedere că Produsul Naţional Brut al haitienilor (în jur de 1 miliard de dolari, în principal din cafea şi turism) este comparabil cu profitul unei singure companii americane. Preşedintele Clinton, deşi nu are "stofa" predecesorului său în probleme de politică externă, a încercat să-şi convingă compatrioţii că intervenţia militară ar avea ca scop principal "restaurarea democraţiei la Port-au-Prince", aşa, de dragul democraţiei şi din dragoste pentru poporul haitian prieten. Cert este că majoritatea americanilor privesc cu scepticism o eventuală acţiune militară, nefiind deloc convinşi de oportunitatea unei astfel de intervenţii.

Neavînd interese prea mari în zonă şi nici dorinţa de a-i contrazice pe americani, Moscova s-a mulţumit pînă acum să consemneze cele întîmplate. Singura putere care a mimat un protest a fost China, ţară care şi-a format un reflex din a ridica mîna atunci cînd ceilalţi stau liniştiţi. **(Adi DUMBRĂVEANU)**

MONITORUL INTERNAŢIONAL

Se va retrage Cehia din "Grupul de la Vişegrad"?

Republica Cehă consideră întemeierea unei comunităţi restrînse, formată din patru ţări dezvoltate postcomuniste, drept sprijinire conştientă a unei noi împărţiri a Europei, drept ceva care îndepărtează, din nou, Praga de Occident. Pe de altă parte, polonezii doresc ca, prin consolidarea grupării de la Vişegrad, să-şi confirme pretenţia lor de rol preponderent în această parte a Europei, şi aceasta deşi sînt conştienţi că, în ciuda mărimii ţării lor şi a remarcabilei redresări economice din ultimii doi ani, în aprecierea celor de la Bruxelles, rămîn în urma Republicii Cehe. Aceasta este, nu numai din punct de vedere geopolitic, o componentă naturală a Europei dezvoltate şi industrializate, dar, după toate aparenţele, integrarea ei economică şi politică se desfăşoară cu mai multă rapiditate. În această problemă fundamentală, guvernul premierului Klaus nu doreşte să depindă de nimeni şi de nimic. Experienţa cehilor cu CAER i-a învăţat să respingă principiul caravanei care se mişcă cu viteza celui mai lent, aşa că preferă principiul călăreţului solitar.

Un yaht avînd la bord două tone de droguri, s-a scufundat în apropiere de Yorkshire

Poliţia şi organele vamale britanice patrulau duminică noaptea de-a lungul plajei situate în apropiere de Yorkshire (nord-estul Angliei), după ce, un yaht avînd la bord două tone de cannabis, s-a scufundat. După cum relatează REUTER, ambarcaţiunea s-a scufundat vineri, ca urmare a unei puternice furtuni, care a făcut imposibilă declanşarea imediată a operaţiunilor de salvare. Cei trei membri ai echipajului, de origine britanică au fost totuşi recuperaţi şi arestaţi. Însă yahtul, a cărui încărcătură a fost evaluată la suma de 8,61 milioane dolari, se află încă pe fundul mării, la o adîncime de nouă metri. Autorităţile vamale britanice au indicat că nava venea din Maroc, îndreptîndu-se către Olanda.

Luptele de la Sarajevo provoacă o reacţie fermă a generalului Rose

Sarajevo a fost zguduit duminică de un atac de artilerie dublat de un puternic tir al trăgătorilor, rănind cel puţin 18 persoane, informează REUTER. Luptele, cele mai puternice în ultimele luni, au început atunci cînd trupele guvernamentale musulmane sprijinite de mortiere grele, i-au atacat pe sîrbii bosniaci, care au ripostat cu artileria grea. O purtătoare de cuvînt a Naţiunilor Unite a relatat că au fost folosite grenade propulsate de rachete.

Şase morţi într-un accident rutier în regiunea Pavlovsk

Şase persoane au fost ucise, iar alte trei au fost grav rănite în urma unui accident rutier care a avut loc în regiunea Pavlovsk, din centrul Rusiei, au anunţat luni surse oficiale de la Moscova, citate de REUTER. Aceleaşi surse au mai indicat că accidentul s-a petrecut în momentul în care un autoturism BMW şi un Jiguli au intrat în coliziune.

Autobuzele britanice sînt foarte greu de condus

Cel puţin patru persoane au decedat duminică în două accidente de autobuz. În primul dintre acestea, un autobuz cu aproximativ 26 de persoane s-a lovit de parapetul unui pod din apropiere de Glasgow, trei călători fiind omorîţi şi alţi cîţiva răniţi. În al doilea accident, 30 de persoane au fost rănite cînd un autobuz militar ce transporta soldaţi ai Marinei Regale britanice a derapat, părăsind şoseaua, relatează REUTER.

Atac cu bombe asupra unui autobuz al poliţiei

Un atac cu bombe lansat ieri, la Atena, asupra unui vehicul care transporta o brigadă mobilă de poliţişti, s-a soldat cu rănirea gravă a patru persoane, informează REUTER. După cum au indicat autorităţile greceşti, atacul, petrecut în suburbia Perisos, a fost iniţiat de gruparea de extremă stîngă "17 noiembrie". Anterior, această grupare a organizat numeroase alte atacuri avînd drept principală ţintă forţele de poliţie sau reprezentanţii guvernamentali.

În cea mai bună formă de după 1945

Social-democraţii au ieşit învingători în alegerile din Suedia

■ ei se află foarte aproape de obţinerea majorităţii absolute în Parlament

Coaliţia guvernamentală suedeză de centru-dreapta a suferit o înfrîngere drastică în alegerile generale de duminică. Partidul social democrat de opoziţie se află, după numărarea voturilor din doar 121 din cele 711 circumscripţii electorale, la numai şapte locuri de cîştigarea majorităţii absolute în Parlament. Fosta grupare comunistă, Partidul de Stînga, a cîştigat 23 de locuri, iar ecologiştii 21, informează REUTER.

Premierul suedez, Carl Bildt, îşi va prezenta demisia luni, ca urmare a eşecului înregistrat de coaliţia sa de centru-dreapta în alegerile generale desfăşurate duminică, informează REUTER. El va fi înlocuit la conducerea guvernului de liderul social-democrat, Ingvar Carlsson (**foto**). "Carl Bildt va face cel mai înţelept lucru din viaţa sa: va demisiona", a declarat Ingvar Carlsson în timpul unei demonstraţii organizate de simpatizanţii săi, după încheierea scrutinului. Carlsson urmează să fie numit prim-ministru, după ce partidul său a obţinut 162 din cele 349 de mandate parlamentare. În această perspectivă, el a anunţat că acceptă ideea unei coaliţii guvernamentale, excluzînd însă partidele de stînga - Partidul Stîngii (fost comunist) şi Partidul Verzilor (anti-UE).

După ce secesioniştii au cîştigat alegerile în provincia Quebec

Premierul federal, Jean Chrétien, promite să păstreze unitatea Canadei

■ susţinătorii Partidului Québecois nu doresc independenţa Quebec-ului

INDEPEN
NOTRE VRAI PAYS, c'est le QUÉBEC
MANITO

Pînă nu de mult, francofonii radicali demonstrau pentru independenţă

Primul-ministru canadian, Jean Chrétien, a promis că va determina provincia francofonă Québec să nu-şi proclame independenţa, în cadrul referendumului de anul viitor, informează REUTER. Într-o cuvîntare ţinută duminică, la o săptămînă după ce alegerile locale din Québec au dat cîştig de cauză separatiştilor din "Parti Québecois" (PQ), Chrétien, nativ din Québec, a declarat: "Doresc să-i asigur pe toţi canadienii (...) că, după referendum, vom putea sărbători "Ziua Canadei" (1 iulie) ca o ţară prosperă, demnă, generoasă şi, mai presus de toate, unită". Premierul federal, care a păstrat o tăcere prudentă în timpul campaniei electorale a PQ, a declarat acum că va face tot ce-i stă în putinţă pentru a-şi convinge concetăţenii din Québec de avantajele rămînerii în componenţa Canadei. Speculînd nemulţumirile, de ordin mai ales economic, care au facilitat ascensiunea separatiştilor la putere, Chrétien a promis că executivul său se va concentra asupra unor probleme urgente, cum ar fi şomajul şi stagnarea economică, eliminînd astfel principala cauză a protestelor din Québec. De altfel, cei mai mulţi alegători au recunoscut că au votat pentru PQ, nu pentru promisiunile sale separatiste, ci doar ca alternativă la recesiunea înregistrată în perioada celor nouă ani de guvernare liberală.

Exxon va plăti amenzi de 5 miliarde dolari pentru poluarea mediului în Alaska

Un tribunal federal american a hotărît vineri ca Exxon Corp. să plătească daune materiale de 5 miliarde de dolari, în urma accidentului petrolier din 1989, cel mai grav întîmplat în Statele Unite, cînd dintr-un vas al companiei s-au scurs în mare 11 milioane de galoane de ţiţei, informează REUTER. Tribunalul, la capătul unui proces de 4 luni şi jumătate, l-a amendat şi pe căpitanul vasului aflat la originea accidentului cu 5.000 de dolari. Partea civilă în acest proces, mii de pescari din zona afectată, originari din Alaska şi deţinători de proprietăţi private, ceruse daune între 5 şi 20 de miliarde de dolari.

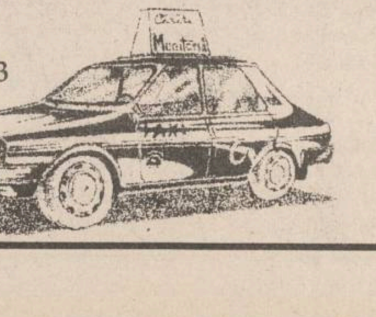
APELAŢI CU ÎNCREDERE LA SERVICIILE TAXIURILOR DE STAT,
TAXICOM
Taxiurile noastre pot fi recunoscute cu uşurinţă datorită casetelor "MONITORUL" sau "Capital" pe care NUMAI NOI le avem.
OFERIM RAPIDITATE, CONFORT ŞI CELE MAI MICI PREŢURI PE KILOMETRU
450 LEI/km - tarif unic (zi, noapte)
S.C. TAXICOM S.A. IAŞI
asigură:
■ Spălarea autoturismelor ■ Servicii de reparaţii şi deservire tehnică (schimbarea uleiului) ■ Vopsitorie totală sau parţială;
Tarifele avantajoase satisfac pretenţiile dumneavoastră.
Tel. 953
sau 146593

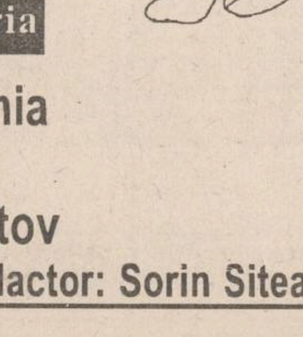
TV EUROPA NOVA
canal 54
Marţi, 20 septembrie,
ora 17⁰⁵,
urmăriţi emisiunea
Faţă în faţă cu istoria
Europa şi România după pactul Ribbentrop-Molotov
redactor: Sorin Sitea

O senzaţională invenţie numai pentru consumatorii de cartofi pai:
Dispozitivul pentru tăiat cartofi
Acum, graţie acestei instalaţii casnice, vă puteţi prepara mult mai repede mîncarea preferată: cartofi pai prăjiţi!
cuţite-grătar interschimbabile cu 25 sau 49 de găuri
Dacă vă grăbiţi, s-ar putea să mai găsiţi DISPOZITIVUL PENTRU TĂIAT CARTOFI la unul din magazinele care se ocupă cu comercializarea sa: CENTRAL, SUPER-COPOU, FRAROM, VOGUE, ESTIA, COLIERUL (lîngă Tribunal).

Vreţi să pătrundeţi în adevărata lume a enigmisticii? Atunci...
CUMPARATI
STAZ
MONITORUL
REBUS
INTEGRAME
NU RATAŢI MONITORUL REBUS
ÎNTR-O NOUĂ PREZENTARE !!!
REBUS Monitorul INTEGRAME

MARȚI
20 SEPTEMBRIE 1994
Inclus în nr. 220 (976)

monitorul
Sport

SECȚIUNEA B
SPORT,
PUBLICITATE,
DIVERTISMENT

Un microbist la Romanian Open Tennis

Înfrînt, dar neînvins

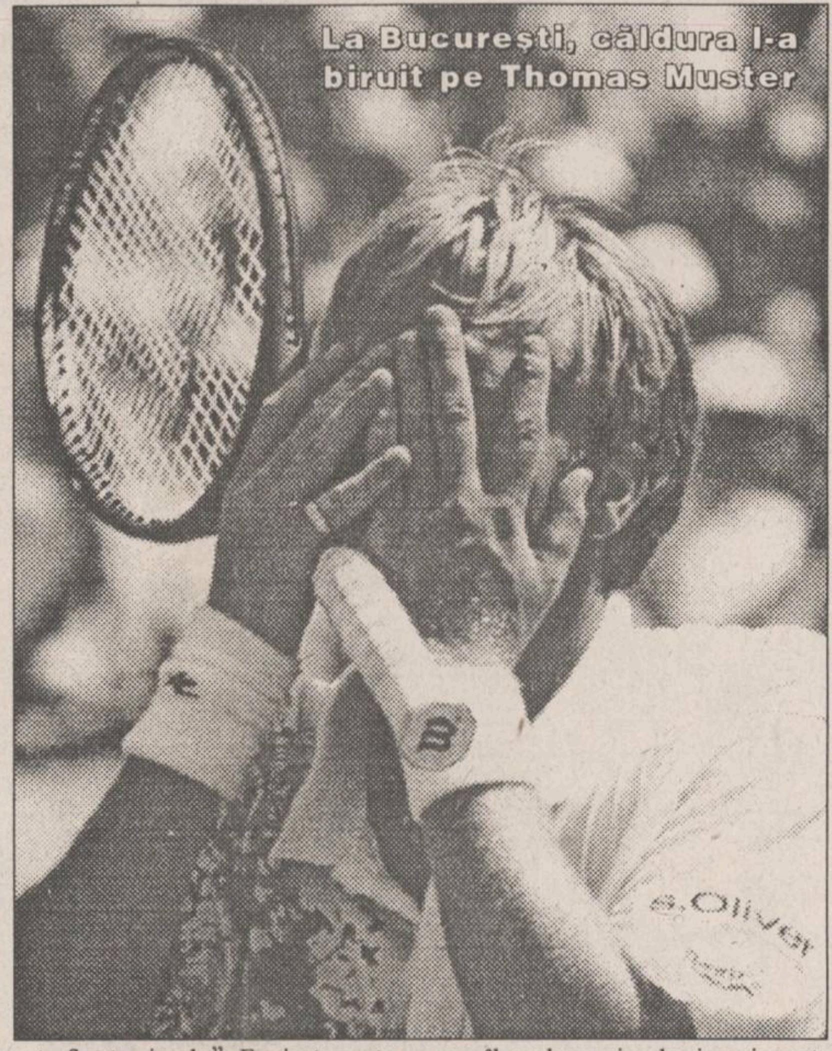
La București, căldura l-a biruit pe Thomas Muster

Reporterul care a avut fericitul prilej de a asista la cîteva mari turnee de tenis vrea să mărturisească, de la bun început, faptul că Open-ul bucureștean este, de pe acum, un veritabil spectacol de gală. Practic, Arena BNR are toate atuurile pentru a deveni un punct de referință al tenisului mondial, un punct de trecere obligatoriu și pentru Sampras, Becker, Edberg și toți ceilalți, care ne-au ocolit pînă acum. Poate că nu erau destui dolari pentru o călătorie la porțile Orientului: începînd din 1995, acest motiv nu mai poate sta în picioare, turneul românesc ajungînd să rivalizeze cu Hamburgul sau cu Roma.

În săptămîna care a trecut am stat la arenă (în tribune, în Centrul de presă sau, pur și simplu, pe alei, unde VIP-urile erau mult mai ușor de abordat) cam 9 ore în fiecare zi. E o valoare medie, pentru că Porumb și Cosac și-au încheiat dublul, miercuri seară, exact la miezul nopții: ațipise pînă și paznicul de noapte...Sînt zeci de întîmplări pe care le-am reținut sau le-am notat în carnet, sînt zeci de oameni cu care am discutat despre tenis, muzică sau politică. Ajuns acasă, aș vrea să vă pot spune totul despre această frumoasă întîmplare care a fost ROT, ediția a patra, despre Davin, neașteptatul învingător, despre Goran, adulatul învins, despre Răzvan și Andrei, copiii care întrețin iluzia revenirii noastre în înalta societate. Dacă vreți, stăm de vorbă o zi și o noapte: totul, oricum, nu se poate spune.

Mi s-a sugerat să aleg, din toate întîmplările cărora le-am fost martor, una singură, cea care m-a impresionat cel mai tare. M-am decis cu greu. Cu riscul de a fi nedrept față de tinerii noștri jucători sau față de Sever Mureșan, cel care ne-a făcut un cadou enorm cu acest turneu, cea mai puternică imagine a săptămînii trecute îl reprezintă, în mintea mea, pe Thomas Muster, chircit de durere și toropit de căldură, făcînd eforturi supraomenești pentru a servi în ultimul ghem al meciului cu Thomas Carbonell. Numai cine nu l-a auzit pe puternicul Thomas horcăind, numai cine nu l-a văzut lungit în ambulanță, la doar cîteva minute după un meci cîștigat, numai cine nu i-a remarcat eforturile a doua zi, cînd, după o noapte petrecută la spital, încerca să se antreneze, doar aceia mai pot vorbi cu invidie și dispreț despre sumele imense pe care le cîștigă un tenisman "pentru a da cu racheta într-o minge, ceea ce este foarte simplu". Epuizat, poate, de nesfîrșita alergare în jurul globului, pentru a fi mereu punctual la primul "play" strigat de arbitru, Thomas a clacat la București. A plecat cu fruntea sus, fără să fi cunoscut înfrîngerea, arătîndu-ne celor care am fost de față o latură aspră, șocantă chiar, a unui sport pe care îl credeam simplu și nevinovat, lipsit de contactul direct, dur, cu adversarul. Dolarii adunați în conturi, pe care ziariștii îi numără cu o diabolică exactitate, sînt suma unor sacrificii și a unor eforturi care nu exclud, uneori, întîmplări nefericite, ca aceea pe care Thomas Muster a trăit-o la București. **(Eugen FLORESCU)**

Vitas Gerulaitis a decedat

Cadavrul fostului mare tenisman american Vitas Gerulaitis a fost descoperit într-un cartier din New York (Southampton Village), în dormitorul unui prieten, a anunțat poliția. Cauza decesului lui Gerulatis nu se cunoaște încă, poliția așteptînd rezultatele expertizei efectuate la Suffolk County Medical.

Moartea lui Vitas Gerulaitis nu prezintă la prima vedere urme de suspiciune, a anunțat un purtător de cuvînt al poliției new-yorkeze.

Vitas Gerulaitis s-a născut la 26 iulie 1954 în Brooklyn. În cariera sa a cîștigat 27 de titluri, fiind finalist în 28 de finale. Cel mai mare succes l-a reprezentat victoria din 1977 în Australian Open. A mai fost finalist la Roland Garros în 1970 și la U.S. Open în 1979. A cîștigat și un titlu la Wimbledon, în proba de dublu, alături de americanul Sandy Mayer, în 1975. Prin cîștigurile realizate, americanul de origine lituaniană, a fost unul dintre cele mai bogate și, în același timp, mai excentrice personaje din lumea agitată a sportului alb. Viața personală a lui Vitas Gerulaitis a constituit subiectul multor jurnaliști, mai ales datorită implicării sale în afacerile cu droguri. Termenul de "viață sportivă" nu a existat în concepția lui Vitas, el petrecîndu-și nenumărate nopți în discoteci în compania sexului frumos. După retragerea din tenis, Gerulaitis a devenit comentator de televiziune, iar anul trecut a revenit la "sportul alb" jucînd cîteva turnee alături de Connors și McEnroe.

De la Sofia, colonel (r) Neagu Mazilu transmite în exclusivitate pentru "Monitorul"

Veterani ieșeni la Balcaniadă

În perioada 17-18 septembrie s-a desfășurat la Sofia, pe stadionul Vasil Levski, Campionatul Balcanic pentru atleți veterani. Au participat, pe categorii de vîrstă, un număr record de atleți (465) veniți din Bulgaria, Grecia, Turcia, Iugoslavia, România și Albania. Atleții veterani ieșeni, selecționați în lotul României au reușit rezultate de excepție: Maria Ene - medalie de aur la 400 m, 800 m și ștafetă; Ștefania Pînzaru - două medalii de aur la greutate și disc (ultima cu un nou record balcanic); Olimpiada Radu - locul I la 100 m, 200 m și ștafeta balcanică; Ana Adumitresei - locul I la 200 m (fără concurență la categoria 69-75 ani); Neagu Mazilu - medalie de aur la triplu salt (nou record balcanic) și locul II la 100 mg și ștafeta balcanică; Constantin Adumitresei - locul III la 1500 m.

RADIO NORD-EST IAȘI
72,44 FM - STEREO
RADIO NORD-EST
În fiecare luni, la ora 21,3o
TOP 11 SLOW
Ediția a 32-a

		Săptămîna trecută
↑	1. When I See You Smile - BAD ENGLISH	2
↑	2. Sail Away Sweet Sister - QUEEN	4
↓	3. Way Dawn Deep - JENNIFER WARNES	1
↑	4. I'm On Fire - BRUCE SPRINGSTEEN	7
↑	5. Stay, I Missed You - LISA LOEB&NINE STORIES	6
↑	6. Mother - PINK FLOYD	11
↑	7. Up Here In Heaven - CHRIS DE BURGH	9
NE	8. Memory - BARBRA STREISAND	-
↑	9. If You Can Give Me Love - SUZI QUATRO	10
NE	10. Cînd ești singur - LAURA STOICA	-
↓	11. I'll Find My Way Home - JON & VANGELIS	3

DE 11 ORI ... SINGURĂTATE
Propuneri
1. Joe Le Taxi - VANESSA PARADIS
3. Your Latest Trick - DIRE STRAITS
3. C'est la vie - EMERSON, LAKE & PALMER
REALIZATOR: DRAGOȘ OLTEANU

Ciclism - Cupa Iașului

Ucraineanul Vadim Rusu – învingător

Multă agitație și o paletă vie de culori a stîrnit pe șoselele județului Iași caravana ciclistă care a participat în acest week-end la tradiționala "Cupă a Iașului". Organizată de Direcția Județeană pentru Tineret și Sport, în colaborare cu C.S.M. Iași, competiția, rezervată juniorilor II s-a desfășurat în trei etape. În prima zi, cicliștii au pedalat într-o probă de fond, 55 km, pe distanța Iași - Trifești și retur. Tricoul galben a fost cîștigat de ucraineanul Vadim Rusu (Colos Cernăuți) ce a înregistrat un timp de 4h31:22. După numai 35 secunde a trecut linia de sosire și reprezentantul Iașului, Paul Tehuțu, care s-a clasat al treilea.

A doua etapă a fost tot una de fond (Iași - Coropceni) și a fost cîștigată de imbatabilul ucrainean Vadim Rusu, care de fapt este campionul țării sale atît la fond cît și la contratimp individual. Cel de-al doilea timp al probei a aparținut lui Codruț Zaharia (Metalul Plopeni), care a fost urmat de Dorin Rusu (C.S.M. Iași).

Ultima etapă de circuit închis, disputată pe bulevardul Ștefan cel Mare (15 ture x 2 km cu sprint final la fiecare două ture) a revenit ciclistului Alexandru Ciocan (Metalul Plopeni) care a acumulat 23 de puncte la sprinturile intermediare. Din păcate, reprezentanții orașului nostru nu au reușit să urce pe podium și în această probă, primul ieșean terminînd cursa pe locul 8 (Dorin Rusu).

Primul loc în clasamentul general l-a obținut Vadim Rusu din Cernăuți, reprezentanții Iașului sosind pe locul 3 (Dorin Rusu), 7 (Paul Tehuțu), 15 (George Prisecariu) și 17 (Florin Saveliu). Antrenorul cicliștilor ieșeni este dl. Mihai Hrisoveni. **(Leonard CĂNĂNĂU)**

"Industria" baschetului american a intrat în declin

■ *Singura posibilitate de redresare: să vină Jordan!*

Campionatul american de baschet profesionist a fost considerat întotdeauna o afacere extrem de profitabilă. David Stern, președintele NBA, declarase cîndva că în curînd asociația sa va fi mai bogată decît ONU și UNESCO luate la un loc. Era vremea cînd Jordan și Magic făceau legea în teren, sălile gemeau de spectatori și abonamentele se vindeau cu cîteva luni înainte de începerea sezonului.

Declinul a început atunci cînd toată lumea se aștepta mai puțin, la sfîrșitul sezonului 1992. E drept, el fusese oarecum "anunțat" de retragerea celor trei monștri sacri, Jordan, Magic și Larry Bird, dar nimeni nu se aștepta la consecințe atît de dezastruoase. Astăzi, Tom Ray, directorul departamentului sport al rețelei de televiziune NBC, mărturisește că nu mai poate plăti dividende acționarilor pentru că nu s-au făcut încasările scontate. David Stern a anunțat că numai în ultimul an NBA a cunoscut o diminuare a cifrei de afaceri cu circa 20%, ceea ce înseamnă aproape 100 milioane dolari! Din acest punct de vedere, se consideră că stoparea declinului în viitorul sezon ar constitui un adevărat succes. Care ar fi, însă, soluțiile de redresare? "Vom schimba unele reguli de joc, spune David Stern, pentru a da mai multă libertate jucătorilor în faza ofensivă." Amatorii de baschet se tem, însă, că această schimbare să nu transforme "cel mai spectaculos joc din lume" în "cel mai agresiv joc".

Cel mai cunoscut comentator de baschet din SUA, sexagenarul Michael Wilson, are un alt punct de vedere: "Scăderea interesului pentru baschet trebuie căutată în absența jucătorilor de geniu, capabili să facă spectacol din primul și pînă în ultimul minut al jocului. Anul acesta a fost un sezon extraordinar din punct de vedere competițional, dar din perspectiva spectacolului baschetbalistic a fost aproape un dezastru. Dacă Stern vrea să nu conducă NBA spre faliment trebuie să-l convingă pe Michael Jordan - cu orice mijloace - să revină în baschet. Chiar dacă ar trebui să-i plătească 100 milioane pe an sau să-i facă cadou clubul Chicago Bulls!"

Jordan a anunțat, însă, că pentru el baschetul reprezintă un capitol definitiv închis și că își va păstra decizia de a nu reveni în activitatea competițională. Mai mult decît atît, parcă pentru a-i aduce pe conducătorii NBA în pragul apoplexiei, Charles Barkley, ultimul show-man, și-a anunțat intenția de retragere. Pe cine să mai mire, în acest caz, că, pentru prima oară în istoria NBA, la sfîrșitul sezonului 1994, cel mai bun jucător al campionatului a fost desemnat un străin, nigerianul Olajuwon? **(Ion C.)**

În atenția absolvenților promoției 1984 - Liceul "C. Negruzzi" Iași
Cu ocazia întîmplării
a 10 ani de la absolvirea
Liceului "C. Negruzzi" Iași,
Agenția de Turism NET
organizează o masă rotundă cu tema
STRĂPUNGEREA
DIELECTRICILOR LICHIZI
Pentru detalii și informații suplimentare
nu ezitați să ne contactați la sediul firmei
din Iași, Casa Modei-mezanin.
Telefon 032/117596, fax 032/144577.

AGENȚIA DE TURISM
NET
vă provoacă să participați la excursiile:
BELGIA - 26 octombrie 700.000 lei;
GRECIA - 7 noiembrie 350.000 lei;
FRANȚA PARIS - săptămînal 990.000 lei.
TURCIA - 20 septembrie 50.000 lei.
Informații și înscrieri:
IAȘI - Casa Modei - mezanin. Telefon 032-117596.
PIATRA NEAMȚ - Telefon 033-631536.

PANORAMIC

Handbal, C.E. feminin: Speranțe spulberate

Ieri, la Oldenburg, în cadrul grupei B a Campionatului European de handbal feminin, echipa României, avînd o prestație modestă, a pierdut cel de-al treilea meci susținut în fața reprezentativei Ungariei, cu scorul de 16-24, diminuîndu-și în mod serios șansele de calificare. Vă reamintim că, din grupa de șase echipe, se califică în semifinale primele două, iar echipa noastră va mai avea de susținut două partide mîine și poimîine cu Cehia și Germania (țara gazdă). Iată rezultatele complete din primele două etape:

■ **Grupa A:** Norvegia - Suedia 25-13; Danemarca.- Croația 26-20; Austria - Ucraina 24-16; Croația - Austria 14-13; Danemarca - Suedia 32-30; Norvegia - Ucraina 19-16.

■ **Grupa B:** România - Slovacia 22-16; Germania - Rusia 23-21; Ungaria - Cehia 25-19; Rusia - România 21-14; Germania - Cehia 22-21; Ungaria - Slovacia 23-23. **(GIN)**

Automobilism, Indy Car: Paul Tracy - prima victorie pe un circuit oval

Înainte de disputarea cursei de la Nazareth, penultima din campionatul din acest an al Indy Carului, se știa că doi piloți doresc victoria cu ardoare. Unul era Nigel Mansell, campionul de anul trecut care nu a reușit nici o victorie în acest an, și ar fi dorit să nu plece din Indy Car cu coada între picioare. Al doilea era Paul Tracy, al cărui contract pe anul 1995 nu era încă semnat cu Roger Penske, patronul care mai are încă doi piloți de valoare în echipă: campionul de anul acesta, Al Unser Jr., și pe Emerson Fitipaldi.

Pînă la urmă victoria i-a revenit canadianului Paul Tracy, care a obținut în duminica ce a trecut prima sa victorie pe un circuit oval. În plus echipa Penske a ocupat și locurile 2 și 3 prin Unser Jr. și Fitipaldi pentru a cincea oară în acest sezon, echipa dominînd cît se poate de clar anul 1994. Dacă va trebui să renunțe la un pilot Roger Penske va avea o decizie foarte greu de luat.

Nigel Mansell, care se antrenează pentru revenirea în Formula 1, a ocupat un modest loc 22, el plîngîndu-se de prestația mașinii sale, care avea un comportament subvirator.

Pista de la Nazareth, care de fapt nu este ovală, avînd 3 viraje diferite, permite atingerea unei viteze medii de peste 300 km/h (301,2 km/h Paul Tracy). În lungime de o milă (1,6 km), circuitul a trebuit să fie parcurs de 200 de ori. În timpul cursei, dominată de la un capăt la altul de Paul Tracy, au avut loc două accidente. În primul din ele Edy Cheever l-a împins, involuntar, în zidul de protecție pe bătrînul Mario Andrieti, pilot care la sfîrșitul acestui an se va retrage din activitatea competițională. Mașina lui Mario a ricoșat din zid și a traversat toată pista poposind pe iarba din interiorul circuitului. Al doilea accident a fost mult mai violent. Jacques Villeneuve, nu l-a observat pe Adrian Fernandez, care era în spatele său, și l-a obligat pe acesta să atingă zidul de beton în plină viteză. De data aceasta mașina lui Fernandez a ricoșat din zid în bariera de protecție din interiorul pistei, iar de aici înapoi în zid. Cu toate că șocurile au fost foarte violente, el a scăpat doar cu cîteva vînătăi la genunchi, medicii neobservînd nimic grav.

În Indy Car mai urmează, pe 9 octombrie, ultima etapă, cea de la Laguna Seca. Va reuși oare Mansell unica sa victorie în acest sezon? **(Victor GRĂDINARIU)**

In memoriam Ayrton Senna

Un ultim omagiu pentru cel care a fost Ayrton Senna va fi adus duminică de oficialii circuitului de la Estoril, înaintea Marelui Premiu de Formula 1 al Portugaliei. Un monument de marmură va fi dezvelit în zona unei curbe care va purta numele marelui campion și pe care vor fi înscrise cuvintele fostului pilot: "Cea din urmă zi a noastră va veni cînd ne este scris. Poate fi astăzi sau peste 50 de ani, dar un lucru e sigur: va veni odată și-odată..."

Campionatul spaniol - etapa a III-a:Zaragoza cîștigă

Valencia - Tenerife 2-1;Atletico Madrid - Real Sociedad 2-1;Real Zaragoza - Real Oviedo 2-1; Compostela - Real Valladolid 1-0;Espanol - Barcelona 0-0;Racing Santander - Deportivo la Coruna1-2;Sporting Gijon - Celta 0-0; Athletic Bilbao - Real Betis1-0; Albacete - Real Madrid 1 - 1;Sevilla - Logrones1-0; **Clasament:** 1.Deportivo La Coruna 6p. (6-2);2. Espanol 5p (8-2); 3.Real Madrid 5p (7-2); 4.Real Zaragoza 5p (6-4);

Un portar de fotbal făcut K.O. de un suporter

În etapa din 10 septembrie a campionatului Franței s-a consemnat un fapt mai puțin obișnuit în jocul de fotbal: în timpul meciului Bordeaux - Lens, un fan al primei echipe a pătruns pe teren și l-a făcut K.O. pe portarul oaspeților, Guillaume Warmuz. Curtea a judecat cazul lui Olivier Ecker, 31 de ani, și l-a condamnat astăzi la 4 luni închisoare. De asemenea, Ecker va trebui să plătească o amendă de 4000 de franci (750 de dolari), jumătate din această sumă urmînd să-i fie atribuită portarului de la Lens. În următorii 2 ani și jumătate, violentul suporter nu va avea dreptul să vizioneze nici o partidă a echipei Bordeaux.

Africa de Sud candidează pentru organizarea CM de fotbal din anul 2006

FIFA a anunțat astăzi că Africa de Sud și-a depus candidatura pentru organizarea Campionatului Mondial din anul 2006. Aceasta este a doua ofertă, după cea depusă de Germania. Pînă în prezent nici un turneu final al CM nu a fost găzduit pe continentul african, dar liderii Federației Internaționale, în frunte cu președintele Joao Havelange, au sugerat în ultimul timp că există șansa ca 2006 să fie șansa fotbalului african, dacă vor fi îndeplinite toate condițiile pe care le presupune o astfel de competiție. De remarcat că Africa de Sud a primit, deja, acceptul organizării unei alte competiții de amploare - Cupa Mondială la rugby, din 1995.

PUBLICITATE

1. Fiecare anunț plătit se mai publică încă o dată gratuit. De exemplu: dacă ați plătit o apariție, anunțul se publică de două ori. Dacă plătiți două apariții, se publică de patru ori; plătiți trei, se publică de șase ori și așa mai departe. **2.** Fotografiile care însoțesc anunțurile de felicitări se publică gratuit. **3.** Fotografiile care însoțesc anunțurile de decese și comemorări se publică gratuit. **4.** Fotografiile sau schițele care însoțesc anunțurile de vînzare case sau apartamente se publică gratuit. **5.** Fotografiile care însoțesc anunțurile auto-moto se publică gratuit. **6.** Orice altă fotografie care însoțește anunțurile de mică publicitate se publică gratuit. **7.** La cerere, anunțurile care apar în Monitorul se pot prelua și la Radio Nord Est.

Toate anunțurile de mică publicitate se primesc la Biroul de preluare a aunțurilor de mică publicitate din incinta magazinului MATERNA. Program zilnic 8^{00}-20^{00}, sîmbătă 8^{00}-14^{00}.

FOARTE IMPORTANT:

de fiecare dată cînd publicați un anunț de mică publicitate în cotidianul *Monitorul* primiți un talon care vă dă dreptul să primiți o reducere de 50% cînd veți dori să publicați un nou anunț în *Monitorul*.

Cereți de fiecare dată acest talon!

AUTO-MOTO

■ Vînd autoturism marca Nissan Bluebiro, an fabricație 1986, culoare gri metalizat. Arată și funcționează ireproșabil. Preț 7000 DM. Tel. 111989.

■ Vînd autoturism teren Luaz, fabricație 1992, 4000 km, înmatriculat, preț negociabil. Informații la telefon 175352. (69577)

■ Vînd Mercedes 200 D, stare ireproșabilă. Telefon 122308, după ora 20,00. (69543)

■ Vînd caroserie Audi. Telefon 126241. (69617)

■ Vînd Dacia 1100 în perfectă stare de funcționare cu piese de rezervă. Telefon 143585. (4400)

■ Vînd Fiat Ducato - diesel, microbuz, cap. 2L, an fabricație 1988. Telefon 032/761328.

■ Vînd Moskvici 1500 cu remorcă și piese de schimb sau schimb cu Dacia 1300. Telefon 154466. (69678)

■ Vînd Renault 18, an fabricație 1984, preț 3 mii DM, negociabil. Tel. 129153

■ Vînd urgent Renault 18 break, diesel, alb 13, consum 5,5 l, 5 trepte viteză. Tel. 114032.

■ Vînd Mercedes 250 D, model 1988 cu ABS, geamuri automate, aer condiționat, servo, culoare gri metalizat. Tel. 120013.

■ Vînd Audi 200, 1983, înmatriculat, impecabil, 3400 DM, negociabil. Tel. 145128.

■ Vînd autoturism Aro 244 D, an fabricație 1992, 35 mii km. Tel. 174029.

■ Vînd Dacia 1310 break TX, 1988; Lada, 1980, ambele preț convenabil, negociabil. Tel. 162593.

■ Vînd Dacia 1310 break, roșie, 1988, 54 mii km, comandă specială, Grecia, stare excepțională, preț 3,7 mil. lei. Tel. 211467.

■ Vînd ARO 10 4x4, an fabricație 1990, cu multiple îmbunătățiri, în stare de funcționare ireproșabilă. Tel. 177953.

■ Vînd Dacia 1310, an fabricație 1986, cu caroserie 1991, preț negociabil 2,8 mil. Tel. 179958.

■ Vînd Dacia 1310 break, an fabricație 1987, preț negociabil 3,6 mil. Tel. 179958.

■ Vînd urgent Mercedes 200, an fabricație 1988, preț avantajos. Tel. 127316.

■ Vînd Peugeot 205, 4 portiere, preț negociabil, an fabricație 1986. Tel. 122874.

■ Vînd Ford Taunus 1,6 , stare excepțională, aspect ireproșabil, cu motor rezervă, avantajos și pentru piese. Tel. 176380 și 137083.

■ Vînd Mercedes 230 E, 1980, număr de înmatriculare străin. Tel. 141284.

■ Vînd Renault 18 TS break, fabricație 1981, stare perfectă. Relații la telefon 115133.

■ Vînd Microbuz Ford Tranzit, diesel, 9 locuri sau 1,5 t marfă, înmatriculat, stare ireproșabilă. Tel. 172611.

■ Vînd VW transport persoane, an fabricație 1989, preț avantajos, plus BMW, an fabricație 1983, stare foarte bună. Tel. 211369.

■ Vînd dubă Renault Master, diesel, 3,5 tone, an fabricație 1985, înmatriculat, preț negociabil. Tel. 157146.

■ VW LT 28, an 1980, benzină, stare de funcționare perfectă, neînmatriculabil, preț 2200 DM; VW Bus Transporter, an 1981, stare impecabilă, neînmatriculabil, preț 2500 DM; Opel Rekord 2,0 E Deliverey, an fabricație 1987, impecabil, 2 locuri, plus 850 kg, transport marfă, benzină, preț 5800 DM. Tel. 144063.

■ Vînd VW Golf, 1982, fără acte, pentru piese, în stare de funcționare, 1000 DM. Tel. 113694.

■ Vînd Microbuz diesel marca Kia, cu motor și cutie viteze; Fiat, cap. 2200 cmc, consum 7 l motorină/100 km, înmatriculat cu 9 locuri sau pentru marfă 1,8 t, an fabricație 1987, preț avantajos 5 mil. lei sau echivalentul în valută. Parcare mică Mănăstirea Golia, între orele 14,00-18,00. Tel. 125274.

■ Vînd motocicletă CZ 175 cmc, în stare de funcționare, preț 2200 mii, negociabil. Tel. 155188.

■ Vînd Fiat Ritmo 65 CL, pentru piese sau schimb separat. Tel. 159293.

■ Vînd dubă izotermă, 10 t. Tel. 135514.

■ Vînd Aro 320, în perfectă stare, import Ungaria. Tel. 141233.

■ Vînd urgent Dacia 1100, preț negociabil. Tel. 140689.

■ Vînd Dacia 1100, cu carte de identitate, verificarea tehnică 95, necesită segmentare. Tel. 142187.

■ Vînd Dacia 1300, cu caroserie de Dacia 1310, în stare perfectă de funcționare, preț negociabil. Tel. 154651, după ora 18,00.

■ Vînd Dacia 1100 excepțional, 800 mii lei. Tel. 137571.

■ Vînd Dacia 1100. Tel. 142029.

■ Vînd Dacia 1310, an fabricație 1982. Tel. 170608.

■ Vînd Dacia 1310, preț negociabil. Tel. 179157.

■ Vînd Dacia 1310, an fabricație 1990, stare impecabilă, cumpărată din depozit. Tel. 126865.

■ Vînd Dacia 1310, an fabricație 1987, Germania și Dacia 1300, neînmatriculată, Germania. Tel. 157005.

■ Vînd Dacia 1310, stare excepțională, an fabricație 1986. Tel. 178031.

■ Vînd Dacia 1310, fabricație 1989, 74 mii km. Tel. 127231.

■ Vînd VW Passat CL diesel, înmatriculat, număr nou, consum 5 l/100 km motorină, preț negociabil. Tel. 141184.

■ Vînd VW Transporter turbo diesel, stare ireproșabilă, 12 mii DM. Tel. 147956.

■ Vînd Renault 25 V6, injecție (injectoare noi) robot, pilot automat, geamuri electrice, scaune reglabile electric, închidere centralizată, fab. 1986, stare foarte bună. Tel. 132836, după ora 17,00.

■ Vînd Mitsubishi Galant 2.0 i, înmatriculat, Opel Ascona, model Sport, toate în stare excepțională, negociabil. Tel. 153516.

■ Vînd Mazda 626 Sport 1984, negociabil. Tel. 173014.

■ Vînd urgent Audi 100, 1984, stare foarte bună, înmatriculată 4-IS, preț 4,2 milioane lei, negociabil. Tel. 142902.

■ Vînd urgent Fiat Regata diesel, albastru metalizat, stare perfectă, înmatriculat, preț fix 4 mil. lei. Tel. 167282.

■ Vînd Lada 1500, stare ireproșabilă, multiple îmbunătățiri, preț 3,2 mil. lei, negociabil. Tel. 142896.

■ Vînd urgent Mercedes 280 SE, an fabricație 1978, înmatriculabil 12-IS. Tel. 114896.

■ Vînd Ford Sierra 2000, 1990; Opel Astra Combi 1400, 1992. Tel. 172707.

■ Vînd Datsun Nissan, an fabricație '82, stare ireproșabilă, preț negociabil 2,4 mil. lei, neînmatriculabil. Tel. 179958.

■ Vînd BMW, an fabricație 1982, stare de funcționare ireproșabilă, negociabil. Tel. 156731.

■ Vînd Audi 100 CC, 1986, benzină, înmatriculat, preț 3800 dolari, negociabil. Tel. 114454.

■ Vînd Peugeot 505 diesel, 1985, înmatriculat, preț 2700 dolari, negociabil. Tel. 114454.

■ Vînd Citroen BX 16 TRS. Tel. 135473.

■ Vînd Renault Fuego, geamuri electrice, volan reglabil, 5 trepte, verde sidefat, 3500 mărci echiv. în lei, negociabil. Tel. 114032.

■ Vînd remorcă auto, capacitate 700 kg. Tel. 124079.

■ Vînd Volga M 21 cu piese de rezervă de transmisie, preț convenabil. Tel. 031/613819, Dorohoi.

■ Vînd Renault 21 turbo diesel, impecabil, 13 mil. lei, în rate. Tel. 170255.

■ Vînd Audi 80, înmatriculat, număr nou, preț negociabil, 2700 DM, și VW Jetta, stare impecabilă, înmatriculat, preț 2700 DM. Vizibile Baza 3, întreprinderea Confecții, poarta 2, Iași.

■ Vînd Opel Kadett 1300, an fabricație 1983, stare impecabilă, preț avantajos și motor VW Golf pe benzină, de 1600 cmc. Relații în șos. Bucium nr. 33, vizavi de Spitalul Socola.

■ Vînd Honda CRX, înmatriculată, cu 10.000 DM, negociabil. Tel. 031/510673, după ora 16,00.

■ Vînd Citroen BX break TD, 1989, preț 7 mil. lei. Tel. 122874; 135094.

■ Vînd Zaz nou, înmatriculat, neg. Informații la telefon 764608.

■ Vînd VW Golf, adus recent, an fabricație 1980, aspect și stare de funcționare bune, 4 uși, preț 1,8 mil. lei, negociabil. Tel. 116475.

■ Vînd Opel Kadett 1,3 S, neînmatriculat, fabricat în 1982, impecabil, 2300 dolari, negociabil. Tel. 117092.

■ Vînd VW Golf pe benzină, aspect și stare de funcționare ireproșabilă, 2200 DM, negociabil. Tel. 178172.

■ Vînd Ford Sierra, an fabricație 1984, neînmatriculat, vama plătită, stare bună, preț fix 2000 dolari. Tel. 035/418248.

■ Vînd VW Transporter, produs în 1986. Tel. 033/610999.

■ Vînd Opel Record E Caravan, an fabricație 1985, înmatriculat, stare perfectă, preț 5400 DM sau echivalent în lei. Tel. 035/412104.

■ Vînd BMW 520, înmatriculat, preț negociabil. Tel. 030/213204.

■ Vînd Dacia 1300, cu acte sau fără acte, pentru piese de schimb. Str. Amurgului 8, bl. 258 A, sc.A, parter, ap.2, punct reper Dacia Peco.

■ Vînd motocicletă cu ataș IJ 350 cmc, în stare bună de funcționare, preț fix 400 mii lei. Tel. 128843.

■ Vînd Wartburg 353, fabricație 1988, furgonetă, din Ungaria. Vizibil în Tomești, bl. 45 B, zilnic.

■ Vînd VW LT 28, an fabricație 1989, diesel turbo, 2400 cmc, 2 t, 16 mii km, VW transport persoane, an 1989, preț avantajos. Tel. 211369.

■ Vînd motocicletă Jupiter nouă, înmatriculată, preț convenabil. Informații la telefon 764608.

■ Vînd motocicletă IJ, 353 cmc, cu ataș, preț 200 mii lei, în stare de funcționare. Relații, în fiecare zi, la masa de difuzare a presei din fața Halei Centrale, între orele 6,00-12,00.

■ Vînd Ford Tranzit diesel, înmatriculat, 8+1 locuri. Tel. 035/321490.

■ Vînd urgent Dacia 1100, preț negociabil. Tel. 140689.

■ Vînd Dacia 1100, cu carte de identitate, verificarea tehnică 95, necesită segmentare. Tel. 142187.

■ Vînd ARO 244, pentru export, cu servodirecție, pe benzină, 6000 km. Tel. 116048, 146337.

Vînd motocicletă MINSK (125 cmc), absolut nouă, înmatriculată, sau, eventual, schimb cu motoscuter STELLA în aceleași condiții plus diferență. Rog seriozitate. Tel 146363 sau 114456, după 18.00

■ Vînd Dacia 1310, stare excepțională, an fabricație 1986. Tel. 178931.

■ Vînd ARO 10, fabricație 1989, Ungaria, înmatriculat, stare foarte bună, preț 4 milioane lei, negociabil. Tel. 139585.

■ Vînd Dacia 1310 break, an fabricație 1988, avariată, preț negociabil. Tel. 250041.

■ Vînd foarte urgent Dacia 1310, an 1989, preț foarte avantajos. Vizibilă, zilnic, parcare hotel Orizont. Tel. 270150.

■ Vînd Dacia 1310, an fabricație 1991, octombrie, cu trapă, RC autovers, alarmă auto și alte îmbunătățiri, preț informativ 3,8 mil. lei. Relații la tel. 151898.

■ Vînd Dacia 1310 TLX, motor 1400 cmc, cutie 5 trepte, an fabricație, 1991, recent antifonată, 4 mil. lei. Telefon 210980, orele 7,00-15,00.

■ Vînd Dacia 1300, Ungaria, înmatriculată, 1986, 95 mii km, stare tehnică foarte bună.

■ Vînd Dacia 1300, 1979, stare de funcționare. Telefon 120424.

■ Vînd Fiat Panda, an fabricație 1987, 1000 cmc, stare excepțională, preț convenabil. Telefon 115370.

■ Vînd Austin Rover break, 2000 cmc, 5+2 locuri, stare excelentă, preț 8 mil. lei, negociabil. Telefon 115370.

■ Vînd Renault 25 V6 injecție, full extra, 1984, înmatriculat, 3200 dolari. Telefon 146953.

■ Vînd BMW 320, model 1977, culoare verde metalizat, 150 mii km, preț 1200 dolari. Telefon 166613.

■ Vînd Talbot Tagora, an fabricație 1983, verde metalizat, pe benzină, carte de identitate, stare excepțională, preț convenabil. Telefon 115485.

■ Vînd Fiat Uno, an fabricație 1987, cap. cil. 1300, consum 4 l motorină la sută, preț informativ 4.850.000 lei sau echiv. valută. Telefon 177338.

■ Vînd Renault GTL 18 cu motor 1400 de Dacie, planetare Glentzer, cutie viteze, jenți Dacia, suspensie Dacia, preț negociabil. Telefon 167524.

■ Vînd Renault 21 turbo diesel, impecabil, 13 mil. lei. Telefon 170255.

■ Vînd Nissan Bluebiro break, culoare gri închis, metalizat, an fabricație 1986, arată și funcționează ireproșabil. Telefon 111989.

■ Vînd Talbot Horizont, avariat, reparabil, cu motor în stare de funcționare plus piese de schimb, preț negociabil. Telefon 127188, orele 9,00-15,00; 118576, după ora 20,00.

■ Vînd Mitsubishi Galant, an fabricație, 1985, stare excepțională. Relații la telefon 147935.

■ Vînd VW Jetta, neînmatriculabil; Talbot Horizont, neînmatriculabil, preț foarte avantajos, an fabricație 1981, ambele. Telefon 177762.

■ Vînd Opel Ascona 1,6, an 1984, intrat recent în țară, stare excepțională, preț 2300 DM, urgent. Telefon 167912.

■ Vînd Opel Kadett 1,3, din 81, neînmatriculat, aspect și funcționare ireproșabile, 3 mil. lei. Telefon 134128.

■ Vînd Honda, model 1982, înmatriculată cu un mic defect, preț foarte avantajos. Telefon 164373.

■ Vînd Renault 18, motor 1400 cmc; Renault 18 break turbo diesel; VW Passat diesel, înmatriculat; Audi 80 diesel; Opel Kadett Sport, model deosebit, toate perfectă stare de funcționare. Telefon 125597.

■ Vînd Skoda 120 L, vizibilă Gara Internațională, parcare, eventual acte. Telefon 123127.

■ Vînd Trabant 601, vopsit, antifonat, schimb motor nou plus motorul vechi, portiere, capotă etc., piese de schimb. Telefon 133512.

■ Vînd urgent VW Golf GTI, an fabricație 1984, înmatriculabil 12-IS, negru metalizat, trapă, cauciucuri noi, proiectoare, aspect și funcționare impecabile, preț 1500 dolari sau echiv. în lei. Telefon 146514.

■ Vînd Scirocco Sport 100 PS, 1986, 90 mii km, 4500 dolari, negociabil, Honda Civic, 1,4 16 valve, 100 PS, 1989, 45 mii km, 5300 dolari, negociabil; VW Golf GTI/Tuning, 112 PS, fabricat la comandă, 4800 dolari, negociabil. Telefon 113033; 147033.

■ Vînd Alfa Romeo, tip Alfa Sud, 2 uși, sport, înmatriculată, impecabilă, 2,5 mil. lei. Telefon 144888.

■ Vînd Fiat Croma 1987, Germania. Telefon 145824.

■ Vînd Renault 11 turbo, motor 1400, benzină, geamuri electrice, înculetori centralizate, roți extraplate, casetofon stereo, stare impecabilă, preț 5000 DM. Telefon 167004.

■ Vînd Moskvici avariat, vin nobil, 800 lei/kg, butelie rusească. Telefon 171051.

■ Vînd Ford Granada, an 1979, înmatriculat și piese de schimb, stare bună de funcționare, 1850 dolari. Telefon 173096.

■ Vînd Renault 18 turbo diesel, fabricație 1981, neînmatriculat. Telefon 121271, 125597.

■ Vînd elemente caroserie VW, Golf. Telefon 115370.

■ Vînd urgent camionetă TV, motor Brașov, stare ireproșabilă. Telefon 110411.

■ Vînd dubă transport marfă, Barkas 1000, cu piese, înmatriculată, număr nou, verificare tehnică, motor 1989. Telefon 143852, zilnic 15,00-20,00.

■ Vînd microbuz VW, înmatriculabil, în perfectă stare de funcționare, acord garanție. Telefon 157581.

■ Vînd Honda Civic 1,4, 16 valve, 100 PS, 1989, 45 mii km, 5300 $. negociabil. Telefon 113033; 147033.

■ Vînd autoturism Talbot Solara înmatriculat. Tel. 131408.

■ Vînd BMW 320, model 1977, culoare verde metalizat, 150 mii km preț 1200 dolari. Telefon 166613.

■ Vînd Citroen, culoare albă, model 1993, 15 mii km, preț 9000 dolari. Telefon 166613 sau 167837, pentru al doilea număr vorbiți limba engleză.

■ Vînd urgent Mercedes 123, puțin avariat, neînmatriculat, preț fix 3 mil. lei. Telefon 166821.

■ Vînd BMW, an fabricație 1982, stare de funcționare ireproșabilă, negociabil. Telefon 156731.

ELECTRONICE

■ Cumpăr aparate foto profesionale, Nikon Minolta Canon. Tel. 112640. (69277)

■ Vînd TV Sirius 208 nou. Preț negociabil. Tel. 125356. (69606)

■ Vînd cameră video JVC profesională, marca SBR. Telefon 144998. (69538)

■ Vînd combină muzicală Elekta nouă. Telefon 114960. (69546)

■ Vînd foto "FED 5V", mașină spălat "Cristal 2", convenabil. Telefon 177530. (69541)

■ Vînd tv color, mărci germane, cu telecomandă. Preț 270.000 lei. Tel. 174854. (4323)

■ Vînd tv color cu și fără telecomandă, Phillips, Grundig, Telefunken cu tuburi noi. Preț 220-400.000 lei. Tel. 173757. (4323)

■ Vînd televizor Saba ultracolor cu telecomandă, perfectă stare, 260 mii, chitară electrică semiacustică -.110.000, tonetă Spiroca - 160 mii. Telefon 251623, după ora 15,00. (69620)

■ Vînd tv Alfa cu tub, Goldstar. Telefon 120351. (69692)

■ Vînd televizor alb-negru cu o mică defecțiune. Preț 35.000 lei. (69741)

■ Vînd televizor alb-negru Diamant 226 B, diagonala 61 cm, nou, 2 boxe Radiotehnica 100W, mașină de scris I.B.M. electrică și lămpi halogen 220V, 600 W. Telefon 152990.

■ Vînd televizor alb-negru, stare perfectă de funcționare, preț informativ 170 de mii lei, negociabil. Telefon 125856, dimineața, între orele 8,00-12,00. (69671)

■ Vînd tv alb-negru, Diamant 2520, preț avantajos, calitate excepțională. Telefon 114765. (69668)

■ Vînd foarte convenabil tub cinescop tv alb-negru, diagonala 51 cm. Telefon 138973, după ora 16,00.

CASE - TERENURI

■ Ultracentral vînd apartament 2 camere. Tel. 176995. (69654)

■ Vînd apartament Piața Unirii, et. 1, 3 camere, telefon, boxă, subsol și apartament 2 camere, zona Milcov. Tel. 112640. (69197)

■ Vînd teren 5000 mp, construibil, pe malul lacului Dorobanți. Tel. 140420, între 18,00-20,00. (4288)

■ Vînd 2300 mp pădure salcîm, Aroneanu. Tel. 110418. (4288)

■ Vînd apartament 3 camere, etaj 8, str. Dimineții nr. 15, bl. 774, sc.B, et.8, ap.29. Preț informativ 10 mil. Relații suplimentare la telefon 156170, după ora 17,00. (69477)

■ Vînd apartament confort I cu 3 camere, decomandat, etaj 2, Piața Voievozilor cu diferite îmbunătățiri, preț negociabil. Tel. 153944, orele 20,00-22,00. (69524).

■ Vînd teren de la 1.000 pînă la 10.000 mp în comuna Bîrnova jud. Iași. Telefon 144440. (69705)

■ Vînd apartament cu o cameră, confort I sporit, 38 mp, finisat, parchet, gaz, cu spațiu de boxă, în bloc nou, zona Podu Roș, 5900 dolari (sau lei) negociabil. Tel. 113761. (69714)

■ Vînd teren construibil, 450 mp pe malul lacului Dorobanți, vecin cu baza nautică. Informații la Ghiță Zlăvog, în aceeași localitate. (4319)

■ Vînd apartament 3 camere confort I, balcon 40 mp închis, parchet. Șos. Păcurari, nr. 35, bl. 543 A, et.I, ap.2. Preț 11 mii dolari sau lei negociabil. (69516)

■ Vînd apartament 3 camere separate bl. 2A, sc.B, ap.1, parter, cartier Tomești. Lupu Emil. TAROM S.A. Telefon 130070, interior 1212. PS 1. (69521)

■ Vînd teren livadă, bun pentru construcții, în șoseaua Bîrnova - Iași. Telefon 152627. (69680)

■ Vînd apartament o cameră, 40 mp, confort I, parchet, et.4, lift, balcon închis, telefon, zona Fabrica Țigarete, 6.900.000 lei. Telefon 164144. (69679)

■ Vînd urgent apartament cu 4 camere decomandate, confort I, et.4, bloc cu 7 etaje pe mijloc, cartier Păcurari. Telefon 167327, după ora 18,00. (69677)

■ Copou, vînd apartament 2 camere, decomandat, parter, multiple îmbunătățiri, valută. Telefon 145296, orele 12,00-20,00. (69676)

Vînd garsonieră mobilată, conf. I, balcon închis, parchet, gaz metan, încălzire centrală. Str. V. Lupu nr. 138, bl. A1. Tel. 176921, după ora 20,00. Preț fix 6 milioane lei sau echivalentul în valută.

Vînd apartament 2 camere, decomandate, confort I, parchet, telefon, t.v. cablu, excepțional. Preț avantajos, zona P.Roș - Tudor Vladimirescu (Primăverii)

Telefon 160621
034/135842

Vînd- schimb (București-Iași) apartament, conform schițelor alăturate 17.000 USD-negociabil

TELEFON: 032 / 135625

(69685)

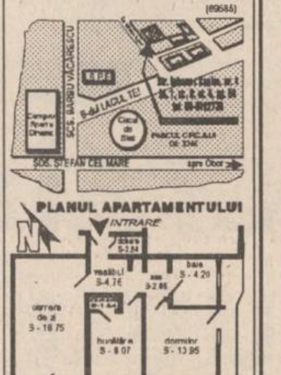

■ Vînd apartament 3 camere, confort I, sporit, etaj I, cartier Nicolina II (lîngă piața CUG). Telefon 121116. (69696)

■ Vînd apartament 2 camere P. Unirii. Telefon 117424.

■ Ocazie unică. Foarte urgent apartament 2 camere decomandate, confort I, zona Culturii, executat la comandă specială, 2 grupuri sanitare, 2 balcoane, terasă, plajă, proprietate, antreu, bucătărie, debara, foarte foarte mari, în curățenie pentru zugrăvit, preț 7200 dolari negociabil, semi (ne)mobilat. Tel. 134110.

■ Vînd apartament 3 camere, confort I, în Piața Unirii, et. 2, cu telefon și îmbunătățiri. Tel. 117541, orele 16,00-22,00.

■ Vînd apartament 3 camere, conf. I, Piața Unirii, (ne)mobilat, preț informativ 28 mii dolari. Tel. 114960, orele 14,00-22,00.

■ Vînd urgent apartament 2 camere, conf. I, decomandat. Tel. 166245.

■ Ultracentral apartament 2 camere, conf. I, lîngă Facultatea de Medicină, toate dotările, boxe, cablu tv, interfon, poziție excelentă, 18 mii dolari, negociabil. Tel. 143541.

■ Vînd apartament 2 camere Centrul Civic. Tel. 117471, 117269.

■ Vînd apartament 3 camere semidecomandate, îmbunătățiri, 8,5 mil. lei. Tel. 170192.

■ Vînd garsonieră Podu Roș, 4,5 mil. lei, negociabil. Tel. 034/326608.

■ Vînd diverse imobile în diverse zone ale orașului, condiții avantajoase. Tel. 137521.

■ Vînd casă cu 3 camere mici, 3 camere mari, 1000 mp teren, zona Galata, lîngă Talcioc, preț 19 mil. lei. Tel. 137251.

■ Vînd apartament 3 camere, decomandat, conf. I. Tătărași. Tel. 177283.

■ Vînd casă 4 camere, pămînt 400 mp, gaz metan, telefon, dependințe, zonă centrală. Relații la telefon 111066.

■ Vînd apartament 3 camere, decomandat, zona Tg. Cucu, cu multiple îmbunătățiri, parter. Relații la tel. 111708.

■ Vînd apartament 3 camere, zona Păcurari, et. 2, telefon, camere decomandate. Relații la telefon 111708.

■ Vînd apartament 3 camere, complet renovat, Autogară, 30 mil. negociabil. Tel. 145453.

■ Vînd urgent casă, zonă centrală, cu teren 333 mp, curte, beci, telefon, fîntînă, posibilități apă-gaz, 20 mil. Tel. 118180.

■ Vînd casă cu 3 camere, la curte, plus spațiu comercial. Tel. 124177.

■ Vînd apartament 2 camere, zona "7 noiembrie", bloc cu 3 nivele, parter, telefon, telecablu, preț rezonabil. Tel. 131196.

■ Vînd urgent apartament 3 camere, 8 mil. lei. Tel. 160996.

■ Vînd apartament 2 și 3 camere, preț avantajos. Tel. 139116.

■ Vînd apartament 2 camere, decomandat, conf. I, et. 8, lîngă magazinul Stejar, semimobilat, negociabil. Tel. 175247.

■ Vînd apartament 2 camere, preț avantajos. Informații la telefon 126201.

■ Vînd apartament 2 camere Piața Unirii. Telefon 114817, după ora 12,00.

■ Ultracentral, apartament 2 camere, decomandat, 76 mp, în bloc nou, lîngă statuia Independenței, finisat în iulie 1994, multiple dependințe, 2 balcoane mari, boxă la subsol, vedere la bulevard și în spate, telefon, posibilitate a 3 camere. Preț informativ 21 mii dolari. Tel. 110686.

■ Vînd apartament 3 camere, decomandat, et. 4 (ultimul), zona Zimbru, la bulevard, preț 8 mil. negociabil. Tel. 114125.

■ Vînd apartament 4 camere, conf. I, et. 2, zona Autogării. Relații la tel. 141778, orele 9,00-21,00.

■ Vînd apartament 3 camere, conf. I, str. Ciric, et. 4. Tel. 134576.

■ Vînd apartament cu o cameră, îmbunătățit, et. 4, bloc turn, 6,5 mil. lei, negociabil. Tel. 160297.

■ Vînd apartament 3 camere, conf. I, îmbunătățit, 17 mil. lei, negociabil. Tel. 160297.

■ Vînd apartament cu o cameră, zona Gării, preț 8,5 mil. negociabil. Relații la telefon 143679.

■ Vînd casă tip, 3 camere, gaz metan, plus grădină 450 mp, str. Dacia 10 (cartier D. Cantemir), preț negociabil 35 mil. lei. Telefon 134216.

■ Vînd apartament cu o cameră, zona Gării, et. 2, boxă subsol, telecablu, preț 6500 dolari, negociabil. Tel. 144995.

■ Vînd apartament 2 camere, decomandat, et. 1, calciu, balcon închis, cablu tv, telefon, (ne)mobilat, Tătărași. Preț negociabil. Tel. 172735.

■ Vînd urgent apartament 2 camere, decomandat, cartier Dacia. Preț negociabil. Tel. 156447.

■ Vînd apartament cu o cameră, et. 1, Centrul Civic, deasupra CEC-ului nou, în stadiu de finalizare. Tel. 210239.

■ Vînd casă și teren aferent. Tel. 131929.

■ Vînd apartament 4 camere, Centrul Civic, 2 băi, 2 balcoane, gresie, faianță, telefon, 20 mii dolari, negociabil. Tel. 119072.

■ Vînd urgent apartament 2 camere, foarte spațios, blocurile mari (lîngă Spitalul CFR). Tel. 142392.

■ Vînd urgent apartament 3 camere, et. 2, Tătărași. Tel. 173234.

■ Vînd apartament 3 camere, P. Roș, et. 2, 15 mil. lei. Telefon 131417.

■ Vînd apartament 2 camere, semidecomandat, Dacia, preț 6 mil. lei. Tel. 118211.

■ Vînd apartament 3 camere, str. Culturii, Păcurari, decomandat, faianță, telefon, tv cablu, et.4. Tel. 115063.

■ Vînd apartament 3 camere, decomandat, foarte spațios, 2 băi, 2 debarale, balcon închis, calciu, cu fața la stradă, boxă subsol, preț negociabil 20 mil. lei. Nicolina I, str. Împăcării 27, bl. 917, sc.B, et.1, ap.1, prima stație de la P. Roș către CUG.

■ Vînd urgent apartament 2 camere, Autogară, bun pentru cabinet medical, sediu firmă etc, preț negociabil. Tel. 166187.

■ Vînd apartament 2 camere, 2 balcoane, băi, bucătărie, faianță, Păcurari, preț 15 mil. lei. Tel. 163361.

■ Predau contract apartament 2 camere, conf. I, Lunca Cetățuii, Ciurea, 5 mil. lei, negociabil. Tel. 151330.

■ Vînd apartament 2 camere, P. Roș la bulevard, parchet, telefon, balcon închis, et. 2, recent renovat. Tel. 132495.

■ Vînd urgent apartament 2 camere, decomandat, proaspăt renovat, et. 3, zona Țigarete 3, lîngă piața Alexandru, str. Milcov 24, bl. 1203, sc.A, et.3, ap. 1, preț 10 mil. lei, fix. Tel. 112640.

■ Vînd urgent casă, zona centrală, cu 333 mp. Tel. 118180.

■ Vînd urgent 2 apartamente cu 1 și 3 camere, conf. I, cu multiple îmbunătățiri, telefon, telecablu, balcoane închise, preț fix 21 mil. lei, în zona cartier Nicolina I, la et. 3. Tel. 122275.

■ Vînd apartament 3 camere, conf. I, cu telefon, telecablu și alte îmbunătățiri, zona CUG, preț negociabil 13,5 milioane lei. Tel. 124820.

■ Vînd apartament 4 camere, 2 băi, 2 balcoane, lîngă Casa Wanda, preț convenabil. Șos. Păcurari nr. 90, bl. 481, sc.D, et.5, ap. 19, după ora 16,00.

■ Vînd două camere, et.4, b-dul Republicii, 9 mil. lei, negociabil. Tel. 123255.

■ Vînd apartament 3 camere, conf.I. ap.4, Nicolina, preț informativ 12 mil. lei, negociabil. Tel. 122434.

■ Vînd urgent apartament 3 camere, proprietate personală, decomandat, conf. I, 2 grupuri sanitare, balcon închis, cu telefon, preț negociabil, 13 mil. lei. Tel. 129077.

■ Vînd apartament 2 camere, conf. I, et.4, zona P. Roș, semidecomandat, preț 10 mil. lei, negociabil. Tel. 130418.

■ Vînd foarte urgent apartament 2 camere, Cantemir, et.3, conf. I, cu lei sau dolari, faianță bale, bucătărie, telefon, balcon închis, la stradă. Tel. 135565.

■ Vînd apartament 3 camere, Grădinari, preț fix 12 mil. lei. Tel. 141235.

■ Vînd (schimb cu garsonieră plus diferență) apartament 3 camere. Tel. 112657.

■ Vînd apartament 2 camere, Piața Unirii, Iași. Tel. 114817, după ora 12,00.

■ Vînd apartament 2 camere, conf.I, Autogară, preț inf. 18 mil. lei. Tel. 141077.

■ Vînd apartament 3 camere, conf. redus, zona Ciurchi sau schimb cu garsonieră și diferență, urgent. Tel. 167524.

■ Vînd apartament 3 camere, preț 8 mil. lei sau schimb cu garsonieră, conf.I, exclus parter și et.4 și diferență. Tel. 167524.

■ Vînd apartament 2 camere, et.4, în zona Zimbru. Tel. 153945.

■ Vînd apartament 3 camere, conf. I, deosebit, lux, decomandat, gresie, faianță, ușă stejar, tv cablu, Tătărași (fost Dispecer), preț negociabil în lei sau valută. Tel. 118641.

■ Vînd apartament 3 camere, conf. I, cartier Tătărași. Tel. 175224.

■ Vînd urgent apartament 3 camere, conf. I, et.1, decomandat, P. Roș. Tel. 130517.

■ Vînd casă cu grădină, în com. Coarnele Caprei, jud. Iași. Tel. 120040.

■ Vînd apartament 4 camere, Păcurari (bulevard). Preț 18 milioane. Telefon 167384.

■ Vînd apartament 3 camere decomandat, confort I, zona Păcurari, et.I, bloc cu 8 nivele, construit în anul 1988, 2 balcoane, 2 băi, telefon, cablu tv, boxă subsol. Preț negociabil. Informații la telefon 166770, după ora 16,00. (69744).

■ Vînd apartament cu o cameră, confort deosebit, Centrul Civic. Preț informativ 10.000 $. Telefon 211412, după ora 17,00. (69729)

■ Vînd urgent apartament cu 3 camere, confort I, decomandat, zona Galata. Preț negociabil. Telefon 129672, după ora 16,00.

■ Vînd apartament 3 camere plus garaj, zona Cantemir, preț informativ 15 milioane lei. Telefon 131900. (69726)

■ Vînd apartament cu o cameră, str. Arcu, et.7, conf.I, preț 6500 dolari. Tel. 114090.

■ Vînd casă liberă, formată din 4 camere, bucătării și dependințe, cu 3000 mp grădină, cu vie și pomi. Str. Cicoarei nr. 2, lîngă talcioc. Tel. 114602.

■ Vînd apartament 2 camere, conf. I, cu balcon, Terasa C. Civic. Tel. 159211; 119127.

■ Vînd urgent apartament 2 camere, conf. I, decomandat, parter, echiv. et.1, îmbunătățit, 8,5 mil. lei, zona CUG. Tel. 114032.

■ Vînd urgent apartament 2 camere, confort II, 4,8 mil. lei, negociabil, str. Ciric. Tel. 176733.

■ Vînd urgent casă degradată și 300 mp. Brîndușa nr. 29, Iași. Sneagă Elena.

■ Vînd apartament cu o cameră, conf. I, et.3, Doi băieți, 4000 dolari. Tel. 175578.

■ Vînd casă în cartier Țicău, 3 camere, beci, apă în curte, plus teren, urgent și convenabil. Simion Bărnuțiu 90, lîngă terasa Sărărie.

■ Vînd apartament 2 camere, decomandat, T. Vladimirescu, str. Prof. Paul 2, bl. P9, sc.C, et.4, ap.16, 10 mil. lei.

■ Vînd garsonieră, conf.I, piața Doi Băieți, et.2, 7 mil. lei. Tel. 173418; 179581.

■ Vînd apartament cu o cameră, zona Gării, 40 mp, telefon, boxă, balcon închis, preț 6000 dolari, negociabil. Tel. 144995.

■ Vînd apartament proprietate, achitat, str. Sf. Lazăr 48, et.2, ap.10. Relații la telefon 134630, 137667. Preț 15 mil. lei.

■ Vînd casă 2 camere sau schimb cu garsonieră și diferență 3 mil. lei. Str. Macedoniei 8 (Dacia), la piață.

■ Vînd apartament 3 camere, eventual schimb plus diferență. Tel. 170192.

■ Vînd apartament 2 camere, parter, Tătărași Nord (piața Chirilă). Relații la telefon 133816.

■ Vînd apartament 4 camere, parter, zona CUG, preț negociabil 14 mil. lei, sau schimb cu apartament 2 camere plus diferență 5 milioane lei. Tel. 127381.

■ Vînd apartament 2 camere, proprietate personală, parter. Relații: dimineața, orele 8,00-13,00, la adresa: str. Ciric nr. 32, bl. X2, sc.A, parter, ap. 4.

■ Vînd spațiu, 250 mp, dotat cu apă curentă Timișești, canalizare, posibilitate gaz metan, amenajat pentru microabator, presă de ulei în funcțiune și alte utilități, plus teren aferent, la 35 km de Iași. Tel. 142392.

■ Vînd urgent apartament 2 camere, foarte spațios, blocurile mari (lîngă spitalul CFR). Tel. 142392.

■ Vînd apartament 2 camere, conf.I, et.1, Frumoasa, preț. 8.5 mil. lei negociabil. Tel. 130180.

■ Vînd clădire neterminată, 40x8m, cu 2000 mp curte împrejmuită cu gard de plasă, la 6 km de Tg. Cucului. Tel. 178863.

■ Vînd apartament 3 camere, decomandat, conf. I, Tătărași. Tel. 177283.

■ Vînd apartament 3 camere, deosebit, centru, preț 18,5 mii dolari. Tel. 117888.

■ Vînd apartament 2 camere, conf.I, et.1, ultracentral, lîngă Casa Modei, 15 mii dolari. Tel. 140204.

■ Vînd apartament, conf.II, zona Tătărași, 6 mil. lei negociabil. Tel. 175506.

■ Vînd spațiu comercial plus 3 camere locuibile, în Tg. Cucu (lîngă Peco), posibilități gaz metan, preț negociabil. Tel. 140864, 140400.

■ Vînd apartament 4 camere, spațios, telefon, telecablu, gaze, 2 băi, hol mare, 4 balcoane (2 închise), a 3-a stație din centru spre Păcurari. Tel. 143762.

■ Vînd apartament 2 camere, decomandat, conf.I, Nicolina I, preț fix 9 mil. lei. Tel. 128466.

■ Vînd apartament 2 camere, Copou, et.1. Tel. 147956.

■ Vînd apartament 2 camere, et.2, Splai Bahlui, preț 10 mil. lei. Tel. 123007, 132836.

■ Vînd apartament 4 camere, proprietate, achitat, decomandat, conf.I, et. 1, ușă stejar la intrare, Metalurgie, cu telefon 178977.

■ Vînd apartament 2 camere, conf.I, et.3, Tătărași-Ciurchi, faianțat și în calciu, 10 mil. lei. Tel. 173350.

■ Vînd apartament 3 camere, șos. Națională 184 (Podul de Lemn), plus garaj metalic (strada Română), preț negociabil la vedere. Tel. 131900.

■ Vînd urgent apartament 3 camere, decomandat, et.1, situat în bd. Dacia (la stradă), gresie și faianță la bucătărie și baie, parchet, zugrăvit proaspăt, ușă stejar, două balcoane închise. Preț informativ 14 mil. lei. Tel. 160030.

■ Vînd casă cărămidă, 3 camere, 440 mp, teren, gaze, telefon, central Pașcani. Tel. 137142, Iași.

■ Vînd urgent apartament 4 camere, decomandat, gresie, faianță, zona Flora, et.4, 21 mil. lei, negociabil. Tel. 173040, fam. Gheșcu.

■ Vînd garsonieră, confort III, et.3, str. Română (Podul de Piatră). Tel. 032/117839.

■ Vînd apartament 4 camere, zugrăvit în calciu, 3 balcoane, telefon, 2 băi, tv cablu, preț negociabil. Tel. 168998.

■ Vînd urgent apartament 3 camere, semidecomandat, la parter, cu balcon tip lojă, închis, cu telefon, tv cablu, în zona Metalurgie, preț fix. 11 mil. lei. Relații la telefon 171829.

■ Vînd apartament 2 camere, decomandat, 60 mp, et.8, ne(semi)mobilat, zona Stejar, preț negociabil. Tel. 136390, 139207.

■ Vînd apartament cu o cameră, zona P. Roș. Telefon 119096, 176335, 175977.

■ Vînd casă în sat Ursoala, com. Românești, 40 pomi, vie, fîntînă în curte, curent electric, aproape de gară, 1500 mp, preț negociabil. Tel. 150368.

■ Bîrlad, vînd garsonieră. Tel. 032/139971, Iași.

■ Vînd casă liberă, formată din 4 camere plus dependințe și 3000 mp grădină cu vie, str. Cicoarei nr. 2, lîngă talcioc.

■ Cumpăr garsonieră, indiferent de zonă. Telefon 177503.

ÎNCHIRIERI

■ Caut spațiu comercial pentru închiriat. Telefon 270380.

■ Caut apartament sau garsonieră, zonele Autogară, Gară, Centru, Tg. Cucu, Păcurari, Copou, mobilat sau semimobilat. Ofer maximum 70 dolari/lună. Tel. 146271.

■ Închiriez apartament 2 camere, Piața Unirii, mobilat, plata în valută, anticipat 1 an. Tel. 115303.

■ Închiriez garsonieră în Complexul Studențesc Tudor Vladimirescu, bl. Q2, et.1, ap.7, tot confortul. Plata în valută. Tel. 137925.

■ Închiriez 300 mp spațiu depozitare, ultracentral. Tel. 115839, 113939.

■ Închiriez apartament mobilat, telefon etc. Minerva, 70 dolari/lună, anticipat. Tel. 178057.

■ Închiriez apartament 2 camere mobilat, aragaz, frigider, faianță, gresie, proaspăt renovat, balcon închis, cu telefon, telecablu, foarte bine întreținut. Tel. 141107.

■ Ofer apartament 3 camere, P. Roș, elegant utilat, mobilier nou, telefon, frigider, aragaz, tv color, videorecorder, gresie, faianță, parchet etc. Plata anticipat. Tel. 136222.

■ Închiriez apartament o cameră, Centru Civic, plata în valută, anticipat un an. Prefer evrei sau greci, exclus animale. Tel. 177658.

■ Închiriez apartament 2 camere, mobilat, zona Tătărași, plata anticipat pe un an, în lei sau valută. Tel. 177768.

■ Închiriez apartament 3 camere, mobilat, plata în valută, pe termen de un an. Tel. 166721.

■ Închiriez spațiu depozit, ultracentral (eventual angajare la o SC). Telefon 115747, 116563.

■ Închiriez autoturism Dacia 1310 în stare de funcționare. Telefon 120516.

■ Închiriez unor studenți din Israel sau Grecia apartament 2 camere, P. Roș, mobilat, proaspăt renovat, telefon necuplat, plata anticipat pe un an. Nu accept animale. Telefon 170479.

■ Închiriez spațiu depozit en-gros, 40 mp, la stradă, zona Tătărași. Telefon 178306, după ora 10,00.

■ Primesc în gazdă 2 eleve sau studente, 50.000 lei/lună. Telefon 160297.

■ Închiriez apartament 2 camere, telefon, confortabil, zona P. Roș, plata anticipat pe un an, în valută. Telefon 125394.

Universitatea "SPIRU HARET"

București
Filiala Iași

ORGANIZEAZĂ CONCURS DE ADMITERE
în ziua de 22 septembrie 1994,
la următoarele facultăți:

- ***marketing și comerț exterior,*** cursuri de zi și fără frecvență;
- ***management financiar-contabil,*** cursuri de zi și fără frecvență;
- ***drept,*** cursuri de zi și fără frecvență.

Înscrierile se fac zilnic, între orele 8,00-15,00, la sediul filialei din bulevardul Nicolae Iorga nr. 26A (lîngă piața Nicolina).

Cei care au dat concurs de admitere la învățămîntul superior de stat și au fost admiși fără loc sînt înscriși, fără a susține colocviul, în ordinea mediilor pe care le-au obținut la concursul de la învățămîntul de stat și în limita locurilor de care dispune fiecare facultate.

Relații suplimentare la telefon 230440.
Universitatea dispune de spații de cazare pentru studenți.

Achiziționăm
hîrtie în role
84 cm lățime,
offset- grad alb
minim 72%
70-80 g/m².

Relații la tel. 172557, între orele 12.00- 18.00.

Societatea pe acțiuni
ARGENTA

anunță agenții economici interesați că este autorizată să organizeze și să țină evidența contabilă a societăților comerciale după noul plan contabil.

Se asigură serviciile operațiunilor contabile, corectitudinea înregistrărilor și asistență contabilă de specialitate.

Tarifele sînt negociabile în funcție de complexitatea lucrărilor, volumul înregistrărilor și exigențele fiscale.

Telefon112242 și 142057, între orele 9^{00}-17^{00}

CENTRUL PENTRU INSTRUIRE ÎN INFORMATICĂ

Iași,
str. Golia nr. 14, tel. 115944

organizează cursuri de instruire în utilizarea calculatoarelor personale (PC)

- ➔ Formare operatori PC
- ➔ Programare PC (limbaj C, PASCAL, d'BASE)
- ➔ Programare FOXPRO
- ➔ Proiectare utilizînd PC (AUTOCAD)
- ➔ Tehnoredactare
- ➔ Utilizare PC în activități de secretariat

Înscrieri și detalii suplimentare la sediul firmei.

OFERTĂ EXCEPȚIONALĂ!

S.C. FERMA ROXANA-VICTORIA S.R.L.
vinde din stoc

orzoaică 56 tone
ovăz 50 tone
porumb știuleți 400 tone

Relații la tel. 140766, 142480; fax 157261

■ Închiriez apartament 3 camere, mobilat, telefon, frigider, tv. P. Roș. Telefon 113151.

■ Caut apartament sau garsonieră. Ofer plata în lei sau valută, lunar sau anticipat. Telefon 143436, orele 8,00-14,00 și 16,00-19,00.

■ Închiriez apartament 2 camere decomandate, et.I, Canta, nemobilat. Telefon 131891.

■ Ofer cameră decomandată, unui străin(ă), Centru Civic. Telefon 146439.

■ Închiriez izotermă de 1,5 t pentru transport marfă, preț convenabil și negociabil. Telefon 130167, zilnic, orele 7,00-20,00.

■ Închiriez spațiu, 300 mp, pentru depozitare, ultracentral. Telefon 115839, 113939.

■ Închiriez (vînd) apartament o cameră, zonă centrală, plata anticipat pe 1-2 ani în valută. Telefon 148078.

■ Închiriez garaj, care poate fi folosit și ca depozit en-gros. Telefon 146734.

■ Tînără educatoare, caut cameră, zona Gară sau Fabrica de Țigarete, la o doamnă în vîrstă. Telefon 141997.

■ Caut apartament 1,2,3,4 camere, zone centrale. Telefon 112241, zilnic orele 9,00-18,00.

■ Student grec, caut apartament 2 camere, mobilat sau semimobilat, în Independenței, Centru Civic, Ștefan cel Mare. Telefon 140268.

■ Închiriez cameră separată, acces baie și bucătărie, la 2 fete sau la o familie. Plata lunar. Str. Ciric 32, bl. X2, sc.A, et.6, ap. 38, Tătărași.

■ Student străin, caut garsonieră în centru, sau gazdă pe Ștefan cel Mare, sau apartament nemobilat în centru. Telefon 119676.

■ Închiriez spațiu comercial, 20 mp, în spatele Liceului Cuza - magazin și magazie. Telefon 176800.

■ Caut apartament 2 camere, zonele P. Roș, Cantemir, Decebal. Plata anticipat. Telefon 139995.

■ Caut garsonieră în zona Independenței, Tarom, Ștefan cel Mare, Piața Unirii. Telefon 114989.

■ Caut garsonieră sau apartament 2 camere. Ofer 30-35 mii lei. Telefon 152557.

■ Închiriez cameră decomandată, intrare separată, la bloc, cu acces baie și bucătărie, unei studente sau eleve. Telefon 174723.

■ Închiriez urgent apartament 2 camere, complet mobilat, cu telefon, frigider, zona P. Roș, Țesătura, extrem de avantajos. Plata anticipat pe un an. Telefon 112268.

■ Închiriez spațiu en-gros, str. Sărărie. Telefon 118563.

■ Primesc în gazdă două fete. Telefon 129075, după ora 16,00.

■ Primesc în gazdă două fete. Relații la telefon 220747.

■ Închiriez teren ultracentral, bun pentru privatizare, vad comercial. Telefon 114983.

■ Închiriez apartament cu o cameră, mobilat confortabil, bl. 901 A, zona P.Roș. Telefon 172071.

■ Caut casă cu 4-5 camere, mobilată, cu telefon, sau apartament 4-5 camere. Relații la telefon 170786.

■ Închiriez apartament 2 camere, mobilat, cu frigider, aragaz, telefon, lîngă complexul Tudor V. Telefon 172401.

■ Închiriez (vînd) urgent apartament 3 camere, decomandat, et.2, conf.I, îmbunătățit, cu telefon, telecablu și garaj, de la P. Roș, 800 m spre CUG. Telefon 122337.

■ Primesc în gazdă numai 1-2 fete, condiții avantajoase, acces dependințe. Telefon 144022.

■ Închiriez apartament 3 camere, zona P. Roș. Telefon 141635.

■ Ofer cameră mobilată unei studente. Telefon 131580.

■ Primesc fete în gazdă. B-dul Dacia 6, bl. SA 6, parter, ap. 3

■ Străin, caut apartament 3 camere, zonele Independenței, Centrul Civic, Piața Unirii, Ștefan cel Mare. Telefon 146271.

■ Străin, caut garsonieră sau apartament o cameră, în zonele Ștefan cel Mare, Centru Civic, Piața Unirii, Independenței. Telefon 146271.

■ Copou, Puskin, închiriez apartament 3 camere, tot confortul, parcare auto, plata anticipat în valută, 10 luni. Tel. 141384.

■ Închiriez apartament 2 camere decomandate, mobilat, telefon, frigider, Independenței, bl. Y2, et. 4, plata anticipat în valută. Tel. 163194, 166260.

■ Apartament 2 camere, Copou. Tel. 141101.

■ Caut apartament 2-3 camere, zona Copou, Piața Unirii, Ștefan cel Mare, Independenței. Tel. 135796.

■ Caut apartament 3 camere, decomandat, confort I, mobilat, cu telefon, în zona Alexandru cel Bun, Dacia, Mircea cel Bătrîn, Galata, chiria lunară, anticipat din 3 în 3 luni, negociabil. Tel. 151802.

■ Închiriez apartament 2 camere, telefon, aragaz, frigider, mobilat, Tătărași. Tel. 115262.

■ Închiriez apartament 2 camere, mobilat, la două eleve sau studente, plata anticipat pe un an. Tel. 125289.

■ Închiriez garsonieră mobilată, frigider, telefon, zona Autogară, plata anticipat în valută, pe doi ani. Tel. 251209.

■ Ofer cameră mobilată unei studente nefumătoare. Plata anticipat pe 4 luni, eventual lunar. Tel. 157450.

■ Închiriez apartament 3 camere decomandate, mobilat, plata în valută. Tel. 114977.

■ Închiriez apartament 2 camere, P. Voievozilor, et. 2. Tel. 142670.

■ Apartament 2 camere, Tudor Vladimirescu. Tel .179338.

■ Închiriez apartament 3 camere, mobilat, cu telefon, zona Podu Roș. Plata în valută, la studenți greci. Tel. 130450.

■ Închiriez apartament 2 camere, et. 3, situat în zona Tudor Vladimirescu, lîngă Q-uri, plata 130 dolari/lună, anticipat 6 luni. Tel. 170886.

■ Închiriez apartament 2 camere, P. Roș, mobilat, cu aragaz, frigider, tot confortul, la studenți străini. Plata în valută. Tel. 138792.

■ Primesc o fată în gazdă. Tel. 136180.

■ Închiriez apartament 2 camere, mobilat, zona Podu Roș, fără telefon, chiria anticipat pe un an în lei sau valută. Tel. 139977 sau 134993. (69579)

■ Ofer apartament două camere mobilat. tv cablu, telefon, Tătărași. Tel. 177988. (4396)

■ Caut spațiu comercial pentru închiriat. Telefon 270380.

■ Închiriez apartament o cameră nemobilat, strada Nicolae Iorga (bazar moldoveni). Telefon 143012. (69684)

■ Închiriez garsonieră (prima stație Tătărași - Piața Chirilă), mobilată, telefon, plata anticipat 1 an. Relații la telefon 172396, orele 16,00-20,00. (69738)

■ Închiriez (vînd) pe termen lung, apartament 1 cameră, baie, bucătărie, balcon, frigider, aragaz, tv cablu, mobilat, zona Gară. Plata anticipat, negociabil. Telefon 115940, orele 17,00-20,00. (69731)

■ Închiriez cameră unui student în anul pregătitor, lîngă UMF. Telefon 110325. (69687)

SCHIMBURI

■ Schimb apartament 2 camere, vedere fața-spate, debara mare, boxă subsol, balcon închis, telecon ALCATEL, cu apartament 2 camere, semidecomandat sau nedecomandat, diferența 2 mil. negociabil. Tel. 220484, între orele 15,00-22,00. (69626)

■ Schimb teren agricol 1,23 ha Holboca pentru Ciurea. Telefon 151442. (69745)

■ Schimb mărci și dolari la paritate. Tel. 120013. (69552)

■ Schimb casă particulară cu apartament la bloc sau vînd. Str. Ipsilanti nr. 27. (69554)

■ Schimb apartament 2 camere nedecomandate, fără cadă și balcon, cu gaz metan, et.2, zona Țesătura, achitat, cu apartament 2-3 camere, conf.I, zone apropiate. Ofer diferență negociabilă. Telefon 131898, după ora 17,00.

■ Schimb două garsoniere confort 2 și 3 proprietate, diferență, pentru apartament 2-3 camere. Telefon 136320, interior 1234, dl. Fechet. (4390)

■ Schimb apartament 3 camere, et.1, confort I, cu garsonieră plus apartament 2 camere (variante). Telefon 129459. (69683)

■ Schimb apartament 3 camere confort I, et.3, vis-a-vis de Poșta Pd. Roș, cu 3 camere, Sf. Lazăr sau în apropiere, cu hol mare, ofer diferență. Telefon 131368. (69674)

■ Schimb apartament trei camere cu apartament două camere și diferență sau cu apartament două camere și garsonieră. Telefon 135013.

■ Schimb locuință în vilă naționalizată (6 camere), cu garaj, gaz metan, încălzire (centrală proprie), zona Copou, cu 2 locuințe, cu apartament 2-3 camere, în case naționalizate sau blocuri de stat, cu garaj (variante). Tel. 140575.

■ Schimb autoturism Oltcit 12 TRS, nou, cu apartament 2 camere, exclus Bularga, Dacia, Alexandru, Galata. Tel. 140575.

■ Schimb apartament 2 camere, nedecomandat, zona Piața Alexandru cel Bun, cu apartament 2-3 camere decomandate. Ofer diferență negociabilă, avantajoasă. Tel. 165777.

■ Schimb Ultracentral, locuință în vilă naționalizată (3 camere, balcon 6x5 m), încălzire sobe teracotă, pe gaze, cu apartament (variante), plus curte interioară, cu magazie. Tel. 110502.

■ Schimb (cedez) contract 2 camere, conf.I, cu garsonieră, conf.I, indiferent de zonă și fără alte pretenții. Șos. Nicolina 35, bl. 968, sc.C, et.9, ap. 26, d-na Gabi, după ora 18,00.

■ Schimb apartament 3 camere, proprietate, cu multiple îmbunătățiri, cu auto pentru transport marfă plus diferență negociabilă. Tel. 154908.

■ Schimb apartament 4 camere, zona CUG, cu apartament 3 camere, zonă centrală, variante. Tel. 211333, orele 9,00-17,00.

■ Schimb apartament 3 camere, conf.I, cu apartament 2 camere sau 3 camere, conf.I-II, indiferent de zonă, diferență negociabilă. (Primim în gazdă). Tel. 158776.

■ Schimb (vînd) apartament 2 camere Autogară, bun pentru cabinet medical, sediu firmă etc., cu garsonieră și diferență, negociabil. Tel. 166187.

■ Schimb apartament 2 camere, cu similar (variante), Timișoara, str. Roman Vodă, bl. F2 bis, sc.B, et.4, ap.20, S. Andrei.

■ Schimb (vînd) apartament 4 camere, cu variante, lîngă pasarela Gară. Tel. 166046.

■ Apartament 3 camere plus garaj, zona Cantemir, cu 2-3 camere, cu Pitești sau București, zonă centrală. Tel. 131900.

■ Schimb apartament 2 camere, conf.I, et.4, semidecomandat, zona P. Roș, cu garsonieră și diferență 4 milioane, negociabil. Tel. 130418.

■ Schimb garsonieră conf.I, et.4, Piața 2 Băieți, cu apartament 2-3 camere, conf.I, proprietate. Seriozitate. Tel.117809, 270123.

■ Schimb apartament 2 camere, et.4, vizavi de Peco Dacia, cu apartament 3 camere, zona P. Roș, Cantemir, Păcurari. Ofer diferență 2,5 milioane. Răspuns pentru Oscar.

■ Schimb casă cu 3 camere, bucătărie, baie, beci, garaj, apă, instalație proprie de încălzire, posibilitate de racordare gaz metan, cu apartament 3 camere și diferență. Tel. 179551.

■ Schimb apartament 4 camere, conf.I, cu apartament 3 camere și garsonieră. Tel. 120751, orele 8,00-13,00.

■ Schimb apartament 4 camere, achitat, cu apartament 2 camere și garsonieră. Tel. 120500.

■ Schimb apartament, conf.I, 3 camere, 2 balcoane, decomandat, cu apartament 2 camere și garsonieră. Tel. 128239, 127121.

■ Schimb urgent apartament 3 camere, cu 2 garsoniere sau alte variante. Tel. 177503.

■ Schimb apartament 3 camere decomandate, et.1, zona Canta, cu apartament 2 camere decomandate, plus diferență, eventual Dacia 1300, preferabil zonele P. Roș, Tătărași, Cantemir, Nicolina I. Tel. 160066.

■ Schimb Oltcit Club 11 RM, fabricat 1990, 12.000 km, cu garsonieră. Eventual vînd. Tel. 270811.

■ Schimb (vînd) casă nouă, cu 4 camere, bucătărie, baie, cu apartament 3 camere, plus diferență negociabilă. Casa se află pe Aleea Tudor Neculai, în fața blocului 1014, CUG.

■ Schimb apartament 2 camere, Iași cu apartament 2 sau 3 camere, în Hîrlău. Tel. 032/720527, orele 20,00-22,00.

■ Galați, schimb apartament cu o cameră, zonă centrală, cu similar Iași. Tel. 145744.

■ Schimb apartament 4 camere, cu 2 apartamente cu 2 camere, conf.I. Tel. 122306.

■ Schimb apartament 3 camere, conf.I, cartier CUG cu 2 garsoniere și diferență. Tel. 122306.

■ Schimb foarte urgent, apartament 4 camere, conf. I, apartament 2 camere, conf.I, plus diferență 3 milioane fix. Tel. 221173, orele 10,00-12,00, cartier Frumoasa.

■ Schimb apartament 2 camere, conf.I, îmbunătățit, cu garsonieră plus diferență. Tel. 157795.

■ Schimb 1 ha pămînt arabil, 6 km de Iași, în comuna Bîrnova, cu apartament 2 camere sau garsonieră. Tel. 041/668816, Constanța.

■ Schimb foarte urgent, apartament 4 camere, conf.I, decomandat, proprietate de stat, 2 balcoane, 2 grupuri sanitare, parchet, cu 2 camere și diferență negociabilă. Fam. Buga C-tin, bl. 78A, sc.A, et.4, ap.15, Lunca Cetățuii.

■ Schimb apartament 2 camere, conf.I, cu apartament conf.II, plus diferență negociabilă. Răspuns în "Monitorul" pentru Aurel.

■ Schimb autoturism Oltcit 12 TRS, nou, cu apartament, exclus Bularga, Dacia, Alexandru cel Bun, Galata. Tel. 140575.

■ Schimb apartament confort I, 2 camere, proprietate, pentru apartament o cameră, proprietate. Tel. 158406, toată ziua.

■ Schimb apartament 3 camere, Păcurari, cu apartament 2 camere. Rog seriozitate. Tel. 165954.

■ Schimb apartament 3 camere decomandate, conf.I, et.1, gresie, faianță, ușă stejar, tv cablu, foarte bine întreținut, zona Tătărași, fost dispecer, cu apartament 2 camere sau garsonieră, central sau semicentral, și diferență negociabilă. Tel. 118641.

■ Schimb apartament 2 camere decomandate, et.I, Canta, cu apartament 2 camere, zona P. Roș. Telefon 131891.

■ Schimb apartament proprietate, 3 camere, cu 2 garsoniere proprietate și diferență, 4 milioane, negociabil. Tel. 158867.

■ Schimb apartament 3 camere, Lunca Cetățuii, cu 2 garsoniere, indiferent de zonă. Tel. 139141.

■ Schimb apartament 2 camere, P. Roș, cu garaj și mașină Lada, pentru apartament 2-3 camere, parter, P. Roș. Telefon 146918.

■ Schimb apartament proprietate, cu casă. Telefon 167190.

■ Schimb apartament proprietate, conf. I, 2 camere, CUG, cu similar. Telefon 141440, 152288.

■ Schimb apartament 3 camere, conf. I, et.1, zugrăvit în calciu, faianță, gresie, ușă de stejar, vedere spre parc, Tătărași, str. Ciurchi, cu apartament 4 camere, numai zona Oancea. Ofer 5-6 mii DM. Telefon 177513.

■ Schimb apartament 3 camere, conf. I, Dacia, cu apartament 3 camere, conf. I, zonele P. Roș, Nicolina, prima stație de la P. Roș. Ofer diferență negociabilă, pentru zonă. Telefon 166574.

■ Schimb apartament 2 camere decomandate, Tudor Vladimirescu, cu 3 camere, zonele Pădurii, Tg. Cucu, P. Roș, Centru, Copou, T. Vladimirescu. Telefon 179318.

■ Botoșani, schimb 3 camere decomandate, et.1, 2 băi, 2 balcoane, cu variante, Iași. Telefon 116617.

■ Schimb (vînd) apartament 2 camere, nedecomandat, et.3, zona Zimbru, cu garsonieră și diferență. Tel. 124262.

■ Schimb apartament 4 camere 6/8, zonă foarte bună, cu similar București, sau tot București, cu apartament 2-3 camere și garsonieră. Telefon 146191.

■ Schimb garsonieră, confort I, Lunca Cetățuii, cu garsonieră, confort I - II, Iași, indiferent de zonă. Telefon 158867, 167027.

■ Schimb apartament 3 camere, decomandat, conf.I, parter, Cantemir, cu apartament 2 camere și garsonieră, conf.I, zona P. Roș, Cantemir, Autogară. Telefon 160516, orele 12,00-21,00.

■ Schimb apartament 2 camere, conf.II, cu similar P. Roș, 7 Noiembrie, Copou. Telefon 133298.

■ Schimb două apartamente proprietate personală, cu garaje, zona Berăria Veche, pentru casă particulară cu cel puțin 6 camere. Tel. 147558.

■ Schimb garsonieră, în Tătărași, et. 1, parchet, gaze, cu apartament 2 camere și diferență. Tel. 179263.

■ Schimb (vînd) apartament proprietate, 2 camere decomandate, cu o garsonieră și diferență 3 milioane. Tel. 110085 sau 123751.

■ Schimb (vînd) apartament 4 camere, proprietate, parter, Dacia, cu apartament 2 camere, garsonieră, indiferent de cartier, etaj sau casă naționalizată, cu diferență negociabilă. Variante. Tel. 159581.

■ Schimb (vînd) autocamion 5T, cu piese de rezervă, cu apartament 2-3 camere. Ofer diferență negociabilă. Tel. 131165, orele 9,00-12,00.

■ Schimb apartament 3 camere, confort I, proprietate, deasupra cinematografului Dacia, cu apartament 3-4 camere, proprietate, confort I, etaj inferior, exclus zonele Alexandru, Dacia, Nicolina, CUG, Canta. Tel. 125994.

■ Schimb (vînd) apartament 3 camere, semidecomandat, confort I, tv cablu, telefon, zona Țesătura, cu apartament 2 camere și garsonieră sau diferență. Tel. 131167.

■ Schimb apartament proprietate, cu casă. Tel. 167190.

■ Schimb apartament 4 camere, cu apartament 2 camere, plus diferență. Tel. 168513.

■ Schimb apartament proprietate. 4 camere, decomandat, multiple îmbunătățiri, cu 3 camere plus diferență (Auto). Tel. 171289.

■ Schimb apartament 2 camere, Club 20, cu 2 garsoniere. Tel. 142673, 112628.

■ Piatra Neamț, schimb apartament 2 camere, proprietate, confort I, cu apartament 2-3 camere, Iași. Tel. 145413.

■ Schimb apartament 3 camere, confort I, prima stație de la Podu Roș spre Nicolina, plus diferență, cu apartament 3-4-5 camere, zonă centrală. Tel. 114505.

■ Schimb (vînd) apartament 2 camere, foarte bine întreținut, faianță, cu garsonieră Alexandru, Zimbru, telefon. Tel. 151878.

■ Schimb apartament 4 camere, cu 2 și diferență, și teren, cu apartament 2 camere și diferență. Tel. 122367, 124646.

■ Schimb apartament 2 camere, pentru apartament o cameră, zona Păcurari. Tel. 125486.

■ Urgent, schimb apartament 3 camere, decomandat, două băi, faianță, gresie, balcon închis, în Nicolina II, vizavi de poștă, cu apartament 2 camere, confort I sau apartament o cameră și diferență negociabilă. Tel. 126900.

■ Schimb apartament 2 camere, confort I, decomandat, et. 4, Nicolina I, cu apartament 2-3 camere, același confort și zonă, numai parter. Tel. 221687.

■ Schimb apartament 3 camere, et. 3, în Mircea cel Bătrîn, cu telefon, balcon închis, faianță baie și bucătărie, boxă, cu apartament o cameră și garsonieră, sau două garsoniere. Tel. 157973.

■ Schimb apartament 4 camere, Mircea, cu apartament 2 camere și diferență. Tel. 152646.

■ Schimb garsonieră Drobeta Turnu Severin cu similar Iași sau apartament plus diferență. Tel. 171415.

■ Schimb apartament 2 camere, proprietate, parter, Frumoasa, gresie, faianță baie, bucătărie, parchet, gaz, două debarale, boxă subsol, telefon ALCATEL, cu similar Tătărași, Metalurgie, Piața Chirilă și pentru vînzare preț negociabil. Tel. 220824.

■ Schimb 2 apartamente proprietate personală, cu garaje, zona Berăria Veche, cu casă particulară cu cel puțin 6 camere. Telefon 147558.

■ Schimb apartament 3 camere, cu apartament 4 camere. Telefon 132927.

■ Schimb apartament 3 camere, decomandat, conf. I, parter, Cantemir, cu apartament 2 camere și garsonieră, conf.I, P.Roș, Cantemir, Autogară. Telefon 160516, orele 12,00-21,00.

■ Schimb apartament 3 camere, conf.I, prima stație de la Podu Roș spre Nicolina, plus diferență, cu apartament 3, 4, 5 camere, zonă centrală. Telefon 116493, zilnic.

■ Schimb apartament 2 camere, conf.I, zona rond vechi CUG, cu apartament 3 camere, conf.I. Ofer diferență 2 milioane. Telefon 126606.

■ Schimb garsonieră cu apartament 2 camere. Ofer diferență negociabilă. Telefon 153515.

■ Schimb (vînd) apartament 3 camere, zona P. Roș, cu 3-4 camere, pentru zona Nicolina. Telefon 135615.

■ Schimb apartament 4 camere, cu apartament 2 camere, eventual vînd, negociabil. Telefon 162986.

■ Schimb apartament 4 camere, conf.I, et.2, 2 balcoane, 2 băi, dependințe și îmbunătățiri, central Brașov, cu similar Iași, sau vînd, variante. Telefon 156289, 167089.

■ Schimb apartament 3 camere, cu cartier Dacia, bl. J9, et.3, ap.4, cu apartament o cameră, plus diferență 3 milioane, negociabil. Telefon 150300.

■ Schimb apartament 2 camere, conf.I, et.2, Lunca Cetățuii, cu apartament 2 camere, conf.II, sau garsonieră, conf.I Iași, de preferință zonele Alexandru, Dacia sau Păcurari, parter, etajele 1, 2, 3. Telefon 166401, 162327.

■ Schimb 2 apartamente proprietate personală, cu casă proprietate (4-5 camere). Telefon 177432)

■ Schimb garsonieră conf.I, Constanța, cu similar Iași. Telefon 138807, după ora 17,00.

VÎNZARI

Vînd dolari sau mărci, sume mari și mici, convenabil. Tel. 151595, seriozitate.

■ Vînd sobă teracotă, nouă completă. Telefon 151442. (69745)

■ Vînd urgent instalație completă pentru bere (tub CO2, reductor, manometre, furtun, tijă, piston). Preț fix 500.000 lei. Telefon 171086, după ora 16,00. (69740)

■ Vînd bilete de călătorie dus-întors CFR. Informații la telefon 145369, după ora 16,00. (69732)

■ Vînd cîntar zecimal 100 kg. Preț negociabil. Relații str. Arcu 16, fam. Coca, orele 9,00-13,00. (69657)

■ Vînd masă din sticlă tip bar. Foarte foarte avantajos. Tel. 128563.

■ Urgent, ultracentral, se vinde parterul cu bar și restaurant și anexe, subsol cu 5 spații și beci, mansardă, pod cu boxe, teren aferent 120 mp, cu utilaje și dotări. Tel. 168973, după ora 20,00. (69658)

■ Vînd aspiratoare RAKETA 12A noi, 400 W putere. Preț fix 60.000 lei. Relații la tel. 143983.

■ Vînd mașină de spălat cu storcător, stare bună, 120.000 lei. Iacob Gheorghe, Tomești, bl. 13, sc. B, et. 4, ap. 17. (69653)

■ Vînd rochie de mireasă, mărimea 44-46. Tel. 136744, după ora 20,00.

■ Vînd roboți de bucătărie cu storcător de fructe și legume, tocător de fructe și legume, cuvă de 1 l pentru frișcă și maioneză, mașină de tocat carne și rîșnit cafea, 2 viteze. Preț fix 110.000 lei. Relații la tel. 143983. (69154)

■ Vînd brac german. Tel. 035/471083. (69233)

■ Pentru liniștea dumneavoastră. Alarme locuințe, firme, interfoane. Tel. 164726. (69295)

■ Vînd storcător de fructe și legume. Preț fix 165.000 lei. Relații la telefon 143983. (69417)

■ Vînd parchet fag. Telefon 122095. (694342)

■ Vînd mărci și dolari la prețuri acceptabile. Tel. 111989. (69552)

■ Vînd mașină de cusut Singer cu măsuță și pedală, coase și piele, zilnic între orele 16,00-20,00. Telefon 210614. (69588)

■ Vînd ceasuri mecanice rusești. Tel. 164744.

■ Vînd cavou cimitirul Galata. Tel. 149287.

■ Vînd aparat foto "Maginon", Zoom 35-70, subansamble aparat mărit Krokus, temporizator foto. Tel. 138980.

■ Vînd țigări Carpați, foiță import, vată 50 g, 80 g, BT, ghiozdane, cămăși import China, mohair toate culorile, prețuri foarte foarte avantajoase. Telefon 175506. (69545)

■ Vînd lemne de foc tăiate la 1 m, esență tare, aproximativ 3-5 tone și navete 1/18 cu sticle Euro și navete 1/12 PVC cu sticle. Tel. 171033.

■ Vînd vitrină frigorifică mare, cu agregate 380/220V, cărucior marfă, 500 kg. Tel. 168973, după ora 20,00. (69625)

■ Vînd două butoaie din lemn, capacitate 100 l. Telefon 111532. (69611)

■ Vînd ceapă, calitatea I, en-gros. Negociabil. Telefon 032/171282. (69708)

■ Vînd uniformă "Negruzzi", fete, măr. 42-44. Telefon 145467. (69716)

■ Vînd storcător de fructe și legume. Preț fix 65.000 lei. Relații la telefon 143983. (69417)

■ Vînd animale exotice: leu african, maimuțe africane, capră iraniană, urși și alte animale. Telefon 165993, după ora 16,00. (4382)

■ Vînd palton nutrie, mărimea 48-50, lung, nou, preț convenabil. Telefon 177988. (4396).

■ Vînd mașină cusut gros-subțire "Nauman"-Singer, stare foarte bună. Telefon 170139, după ora 17,00. (69698)

■ Vînd aragaz, preț convenabil. Telefon 110505. (69686)

■ Vînd mașini de cusut industriale germane, cusătură dublă, cusătură simplă și cu refec. Telefon 155826; 157905, seara. (69682)

■ Vînd colecția "Magazin Istoric" completă și mașină de spălat cu storcător. Telefon 133513. (69673)

■ Vînd blugi clasici de damă indigo, mătase - 4000 m, 1,60 l, cărut tip landou, model deosebit import. Telefon 123873. (62664)

■ Vînd Rovamycine. Telefon 176365. (69688)

CUMPARARI

Cumpăr dolari, mărci, franci, lire, șilingi și alte valute. Seriozitate.

Tel. 156832.

■ Cumpăr certificate, cantități mari, 13-15.000 lei. Telefon 158502. (69539)

■ Cumpăr garsonieră zona Autogară, Gară, Centru. Telefon 149964.

■ Cumpăr chioșc omologat. Telefon 171295. (69734).

■ Cumpăr forinți. Tel. 171295. (69733)

PIERDERI

■ Pierdut acte personale pe numele Potop Ilie, aducătorului ofer recompensă. Telefon 152627. (69680)

■ Pierdut carnet de student pe numele Apostol Cristian. Îl declar nul. (69700)

■ Pierdut vacă maro cu coarne încrucișate și vițel negru cu pete albe pe burtă. Ofer recompensă. Telefon 142180. (69661)

■ Pierdut carnet de student pe numele Nistor Petru. Îl declar nul. (69666).

■ Pierdut geantă cu acte pe numele Podaru Livia. Telefon 173481. (69690)

■ Pierdut legitimație specială de călătorie pe numele Valentina Gîrlea. O declar nulă.

OFERTE SERVICII

■ Ingineri electroniști cu experiență, reparăm aparatură electronică audio-video (TV cu circuite integrate). Se asigură garanție. Tel. 116581, între orele 10,00-19,00.

■ Execut lucrări zugrăveli-vopsitorie și tapetări. Tel. 154635. (69723)

■ S.C. 6 M repară frigidere și instalații frigorifice la domiciliu. Asigurăm garanție și calitate. Tel. 161331. (4182)

■ PROFAMILIA, orice analiză de laborator. Tel. 230431.

■ INTERMARKET S.R.L., Magazinul Kodak execută filmări video și orice servicii foto. Tel. 114210.

■ Sinda Universal execută servicii de înmormîntare, îmbălsămare, sicrie, pomeni, coroane. Tel. 171233.

■ Filmări video cu cameră profesională, peste 10 mixaje, direct pe casetă mare prelucrată de operatori televiziune. Telefoane 155233 și 123898, după ora 16,00. (69369)

■ Contabil - 151031 - zilnic 18,00-20,00. (69436)

■ Student Arte Plastice-Design, îmi ofer serviciile. Tel. 138980.

■ Transport marfă, 200 lei/km (45 tone). Telefon 139859.

■ S.C. RANCON S.R.L. Iași execută orice tip de piese turnate din aliaje neferoase, în regim de unicat sau serie, pentru persoane fizice și societăți comerciale. Telefon 142396.

■ Studenți, pregătim filosofie, logica, psihologie, franceză, italiana (începători), română (treaptă), istorie. Telefon 171670. (69672)

■ Execut lucrări de confecții metalice. Telefon 155207, după ora 19,00. (69675)

■ Transport 2 persoane în Italia cu viză. Tel. 147798.

■ Ofer îngrijirea unei pensionare decente contra donare locuință după deces. D-nă credincioasă, sufletistă, fără obligații, 44 ani. OP.2, Post Restant, Mihnea Nela.

■ Excepțional! Filmări video profesionale, 23 mii lei/oră. Posibilități de deplasare cu mașina. Relații la mag. LED-FORCE. Tel. 211392, orele 10,00-20,00.

■ Ocazie rară. Transport marfă 1 t, 150-190 lei/km. Tel. 211392.

■ Repar mașini de scris și de cusut la domiciliul clientului. Tel. 124693.

■ Filmări video, orice ocazie, seriozitate, calitate, preț avantajos. Tel. 157860.

■ Filmări video. Calitate, seriozitate, prețuri foarte avantajoase. Tel. 123414.

■ Transport marfă cu microbuz VW, orice distanță, 1t, 170-200 lei/km, 6000 lei/h în oraș. Decontare legală. Tel. 211673.

■ Transport marfă cu izotermă 7t, ieftin și rapid. Tel. 127591.

■ Filmări video profesionale, casetă normală, foarte avantajos. Tel. 130180.

■ Filmări video, aparatură Panasonic, casetă normală. Profesionalism, calitate, seriozitate. Tel. 116710, 150471 și 176290.

■ Executăm confecții metalice diverse. Prețuri avantajoase. Tel. 174143.

■ Filmări video, orice ocazie. Seriozitate maximă, preț avantajos. Tel. 133971.

■ Filmări video profesionale, mixaje, efecte speciale digitale, numai cu aparatură Panasonic, la cele mai scăzute prețuri. Tel. 113230.

■ Filmări video, calitate, seriozitate, siguranță. Telefon 125437. (69743)

■ Țin evidență contabilă. Informații la consignația "Dinarot" - Tudor Vladimirescu 101 (semafor Bucșinescu), orele 10,00-16,00. (69746)

■ Meditații engleză (începători). Telefon 146713. (69747)

■ Execut lucrări funerare și monumente. Mă găsiți la cimitirul "Sf. Petru și Pavel" (Moara de Vînt) între orele 9,00-17,00 sau la telefon 161300, după ora 20,00. Andronic Dumitru.(69739)

■ Tratament bioenergetic. Telefon 153177. (69727)

■ Transport autoizotermă 3t, orice distanță, 150-200 lei/km. Tel. 174894.

■ Filmări video, calitate, seriozitate. Tel. 121241, 127977.

■ Transport marfă cu autocamion 3,5 t, 250 lei/km, fără TVA, decontare legală. Comenzi la tel. 116604.

■ Transport marfă auto acoperit, 10 t, în oraș și țară, preț negociabil. Tel. 166156.

■ Execut filmări video, orice ocazie. Seriozitate. Preț avantajos. Tel. 165284.

■ Filmări video de calitate deosebită, cu aparatură completă Panasonic, mixaje direct pe caseta mare, preț avantajos. Tel. 122174.

■ Filmări video, Sony, 23 mil. lei/h și filmări excepționale din autoturism. Telefon 120841, 132706.

■ Doi frați solicită angajare la o SC, depozit en-gros sau gestionar-vînzător (posesori permis conducere și spațiu depozit, ultracentral). Oferim și dorim seriozitate. Telefon 115747, 116563.

■ Filmări video aparatură ultramodernă japoneză, montaj coloană sonoră, efecte video, reduceri în cursul săptămînii.

■ Filmări video, calitate garantată, preț convenabil. Telefon 130194, 148255.

■ Transporturi cu camion acoperit 7 t, și dubă 8 t. Telefon 125408.

■ Înființare (dizolvare) SC, acte adiționale, înscriere mențiuni, procedură completă, obținerea avizelor necesare funcționării. Contabilitate pe calculator. Consultanță cu personal specializat numai prin Roenter LTD. Telefon 132682, orele 9,00-17,00.

■ Filmări video profesionale cu aparatură Panasonic, mixaje, efecte speciale, digitale, realizate direct pe casetă mare. Preț minim la maxim de calitate. Telefon 110143.

■ Transport marfă VW. Telefon 125905.

■ Filmări video. Calitate. Seriozitate. Telefon 141688.

■ Rebobinez difuzoare de orice putere (ofer garanție), reparații electronică, mecanică fină. Telefon 136572.

■ Execut lămpi reflector (halogen) și alimentatoare pentru orice tip cameră video. Telefon 136572.

■ Filmări video, videoclipuri publicitare, mixaje în studio specializat. Telefon 114422.

Execut lucrări dactilografie. Telefon 129204.

M.V.D. - FIRMĂ SPECIALIZATĂ ÎN CONSULTING
asigură:
- constituirea S.C. cu capital românesc și mixt (SRL, SNC, SA), inclusiv în regim de urgență; înregistrare la Administrația Financiară. cod fiscal, constituire (înregistrare) filiale, acte adiționale, mențiuni (lărgirea obiectului de activitate, asocieri, retrageri, cesiuni, majorări capital, puncte de lucru, radieri, dizolvări)

Hotel UNIREA, camera 107, tel. 142110, int. 107, orele 10 - 20

■ Transport marfă cu autocamion (dubă), 3,5 t. Telefon 141385.

■ Transport marfă cu Fiat Ducato, 2,5 t (sarcină utilă), tarif 160-180 lei/km. Telefon 116625 și 211579.

■ Efectuez transport marfă cu dubă 7 t, interurban, preț negociabil. Telefon 137928.

■ Execut filmări video, avantajos. Telefon 127027.

■ Transport marfă 5 t (250 lei/km). Telefon 136142.

■ Transport marfă cu autocamion acoperit 3 t. Telefon 166069 și 176453.

■ Transport avantajos cu camion 10 t, cu și fără remorcă, pe orice distanță, cu și fără chitanță fiscală. Telefon 032/130780.

■ Filmări video direct pe casetă mare, pe aparatură Panasonic, la orice eveniment. Calitate garantată. Vă oferim seriozitate. Telefon 162556.

■ Ingineri reparăm televizoare color, bandă sonor, consultanță. Dispecerat 155126, 162333.

■ Cadru didactic, asigur supraveghere, instrucție-educație, copii de vîrstă preșcolară, la domiciliul meu, numai după orele 13,30. Telefon 172765.

■ Transport marfă cu VW Transporter (1t) și camion (3t), preț avantajos. Telefon 146872.

■ Comercializez și montez sisteme de alarmă pentru auto și imobile la persoane fizice și juridice. Telefon 135785.

■ Autorizat și atestat în domeniul execuției de șantier, executăm orice tip de construcții sau structuri de rezistență, cu și fără materiale beneficiar, la prețuri foarte avantajoase. De asemeni, întocmim documentații economice de execuție sau determinări valorice (de vize). Telefon/fax 174328.

■ Ingineri efectuăm reparații color, AN, adaptări, norme sunet, garanție. Telefon 128796, 8,00-17,00.

■ Ingineri reparăm la domiciliul dvs. tv color, videocasetofoane. Modificăm normă sunet tv sau video (CCIR + OIRT), bistandard. Telefon 175950.

■ Reparații radiocasetofoane auto, montez alarme antifurt pentru autoturisme. Telefon 134704.

■ Montez telecomenzi pentru orice tip de tv color și alb-negru, opțional cu extinderea numărului de programe memorate la 55. Telefon 134704.

■ Doi tineri își oferă serviciile ca faianțari (gresii). Telefon 120967, Cristi.

■ Posesor permis auto, categoria B, îmi ofer serviciile. Eventuali doritori să sune la telefon 124902.

■ Montez și rașchetez parchet. Telefon 166271 sau 153774.

■ Specialist repar obiecte de uz casnic, la domiciliul clientului: mașini de spălat, aspiratoare etc. Telefon 115302.

■ Designeri execută, pe bază de comandă fermă, panouri publicitare, reclame luminoase, amenajări spații comerciale, birouri etc. Telefon 116032.

■ Cosmeticiană, manichiuristă, pedichiuristă, îmi ofer serviciile la domiciliul clientului. Rog seriozitate. Telefon 121211.

■ Specialist ofer reparații la tv color rusești și AN, trageri în bandă EN și Tele M, montez telecomenzi și decodoare PAL, garanție. Telefon 167319.

■ Executăm chioșcuri și tonete stradale, cărucioare pentru magazii, confecții metalice, prelucrări mecanice. Telefon 146335, 117512.

■ Reparații urgente orice fel de instalații sanitare. Telefon 150185.

■ Contabilă cu experiență, țin evidență contabilă. Telefon 171979.

■ Dactilografiez urgent diverse lucrări, preț minim. Telefon 118617.

■ Nu pierdeți ocazia! Filmări de excepție la prețuri avantajoase. Posibilitate de deplasare. Profesionist TV. Telefon 139541.

■ Săptămînal transport Iași - München-Nurenberg, confort, economii, siguranță. Telefon 166724.

■ Autocamion 7,5 t. Transport marfă în țară și local, 300 lei/km . Telefon 211458.

■ Transport marfă auto acoperit, 10 t, în oraș și țară, preț negociabil. Telefon 166156.

■ Transport marfă cu microbuz Fiat Ducato, 1,5 t, orice distanță, 170 lei/km. Telefon 165122.

■ Efectuez filmări video. Calitate garantată, tarif avantajos. Telefon 125766.

■ Transport marfă 5 t, decontare legală. Telefon 157520.

■ Transport marfă, numai distanțe lungi, cu Ford Tranzit. Telefon 145754.

■ Reperații mașini de spălat Automatic, Alba Lux, la domiciliul clientului. Telefon 173204.

■ Efectuăm servicii transport Saviem 6,5 t acoperită. Telefon 172799, orele 8,00-18,00.

■ Filmări video cu cameră Panasonic 18-20 mii lei/h. Telefon 120881.

■ Filmări video pe casetă mare, calitate ireproșabilă. Telefon 156696.

■ Prelucrez materiale alb-negru, convenabil. Filme și fotografii. Telefon 120881.

■ Inginer specialist, repar tv color și alb-negru. Asigur garanție. Telefon 135307.

■ Fotografii color, de calitate, pe aparat profesional. Telefon 120881.

■ Transport marfă cu autocamion 8 t. Telefon 131393.

■ Inginer efectuăm reparații tv alb negru și color. Telefon 149007.

■ Transport marfă cu camion acoperit 5t, 250 lei/km. Telefon 136142.

■ Reparații radiocasetofoane auto; montez alarme antifurt pentru autoturisme. Telefon 134704.

■ Transport marfă cu Iveco Daily, de 2t, 200 lei/km. Telefon 125030.

■ Filmări video, aparatură Panasonic, experiență, calitate, preț minim. Telefon 147511, 110671.

■ Filmări video de calitate, preț avantajos. Telefon 130920.

■ Transport marfă sau persoane. Telefon 172400.

■ Detectivi particulari ne oferim serviciile, zilnic, între orele 10,00-18,00, la telefon 162579 și între orele 18,00-22,00 la telefon 749042.

■ Filmări video profesionale (mixaje, efecte speciale), la un preț ce sfidează concurența, posibilitate de deplasare. Telefon 127131.

■ Reperații tv color, videorecordere, videocamere, casetofoane auto, amplificatoare, orice tip. Telefon 177851.

■ Transport convenabil marfă cu autodubă, carosată de 3,5 t. Telefon 130042.

■ Execut glazvande, uși, gratii și alte confecții metalice. Telefon 252275.

■ Proiecte pentru autorizația de construcție, orice destinație. Telefon 176689.

■ Arhitect autorizat execut proiecte complete pentru construcții (proiecte de execuție - studiu geotehnic, arhitectură, rezistență, instalații) și documentații pentru autorizații de construcție. Telefon 132993.

■ Inginer. Repar tv color și AN, videocasetofoane; modific normă sunet tv sau video (bistandard); TVR1, EN, TLM. Telefon 178325.

■ Transport marfă 1 t (persoane) VW microbuz, rapid și comod, preț avantajos. Telefon 145259.

■ Dactilografiere impecabilă, preț foarte avantajos. Telefon 145259.

LOCURI DE MUNCĂ

■ Angajăm confecționeri scule pescuit din plasă. Șos. Bucium-Tomești, lîngă serele Vlădiceni.

DIVERSE

■ Promoția 1969 a Liceului internat "C. Negruzzi" anunță revederea de 25 de ani, pe data de 30 septembrie 1994. Informații: C. Chiriac: 113748, A. Jacotă: 115272. (69720)

■ Centrul de calificare FEG califică în meseriile: contabilitate, stenodactilografie, vînzători, ospătari, cofetari-patiseri, bucătari, măcelari, croitorie, coafură-frizerie, mecanizare-auto, vopsitor, tinichigiu-auto, frigotehniști. Face înscrieri pentru educatori învățători, secția zi și fără frecvență. Efectuează cursuri intensive de engleză, franceză, germană. Str. Cuza Vodă nr. 1, et. 1 (fostul ADAS). Tel. 116309; 113253; 114577.

Vă puteți abona la revista

Capital

la sediul redacției MONITORUL, str. Smîrdan nr.5, et. III, camera 9 (9^{00}-17^{00}), la parterul magazinului MATERNA (8^{00}-20^{00}), sau la parterul magazinului MOLDOVA (8^{00}-20^{00}). Abonații revistei Capital participă la concursul "Mă abonez și cîștig" dotat cu premii atractive!

$_{SC}$ AGROINDUSTRIALA Bucium $_{SA}$ Iași anunță acționarii săi că mai pot depune opțiuni pentru struguri pînă la data de 22.09, iar ridicarea acestora se poate face pînă pe 23.09.1994.

Casa de Cultură a Sindicatelor Iași
str. Socola nr. 134,
anunță
deschiderea următoarelor cursuri și cercuri, la 15 septembrie 1994: ■ Stenodactilografie, 3 luni, 30 locuri; ■ Dactilografie și editare de text pe calculator, 3 luni, 20 locuri; ■ Inițiere în informatică pentru elevi, 2 luni, 20 locuri; ■ Inițiere în noul sistem de contabilitate, 2 luni, 40 locuri; ■ Confecții clasice și sport pentru femei. 3 luni, 30 locuri; ■ Depanare TV alb-negru, 6 luni, 20 locuri; ■ Depanare TV color, 6 luni, 20 locuri; ■ Cosmetică, 2 luni, 20 locuri; ■ Foto alb-negru și color, 6 luni, 15 locuri; ■ Balet pentru copii, 9 luni, 30 locuri; ■ Limbi străine (engleză, franceză, germană), serii de cîte o lună; ■ Limba engleză pentru afaceri, 5 luni, 30 locuri; ■ Școala superioară de secretariat, 5 luni, 30 locuri.
Înscrierile se fac la secretariatul Casei de Cultură a Sindicatelor Iași, zilnic, între orele 9-19.
Relații suplimentare la telefon 135158.

Aducem la cunoștință celor ce vor participa la licitația organizată de R.A. Locuința, în data de 20.09.1994, privind spațiul din șos. Păcurari nr. 70, bl. 550, parter, că în spațiul respectiv își desfășoară activitatea SC BUMERANG SRL, în urma contractului de asociere nr. 1 din 1.03.1994 cu SC CONTACT SA, unde SC BUMERANG SRL a efectuat amenajări în valoare de peste două milioane lei.

S.C. Șantierul nr. 9 Instalații Iași anunță convocarea adunării generale a acționarilor pentru data de 29.10.1994, ora 10.00, la sediul societății. Ordinea de zi: alegerea noului Consiliu de administrație, probleme diverse.

■ S.C. ICPE - Trafil S.A. Iași anunță organizarea unei licitații în data de 23.09.1994, la sediul Institutului din Splai D. Mangeron nr. 49, pentru vînzarea unei autoutilitare TVD 14 FA, cu plata în rate. Prețul de pornire este de 4 mil. lei. Relații la tel. 131732, interior 23. (69344)

■ Grădinița în limbi străine FEG reprezintă o investiție sigură pentru copiii dumneavoastră, limbile de specializare fiind franceză (15 locuri), engleză (50 locuri) și germană (15 locuri). Relații și înscrieri în strada Păcurari nr. 25. Tel. 116309, 113253, 114577.

FRESCO
MADE IN ITALY

Reprezentanța
FRESCO
Iași
Str. Aleea Rozelor nr. 8,
sc. B, et. II, ap. 12,
tel./fax 132607.

vă oferă, din stoc sau la comandă:
- dozatoare pentru sucuri și bere;
- esențe naturale (ORANGE, COLA, MANGO, CĂPȘUNI etc.);
- îndulcitori (zaharină, aspartam, acid citric, citrat de sodiu);
- mașini pentru înghețată;
- mașini pentru paste făinoase;
- vitrine frigorifice;
- mașini pentru cafea espresso;

SPACE IMPEX S.R.L.

vinde din stoc:
- CIMENT GRI (PA 35)
- CIMENT ALB (PA 40)
- VAR HIDRATAT
- IPSOS MODELAJ

Telefon 032/118565. Fax 032/211333

FILMEX

O ALEGERE INSPIRATĂ

Distribuitor autorizat
PANASONIC
prin
ALLTROM
- fax-uri
- telefoane (cu robot, cu memorie, fără fir etc.)
- casetofoane, video, TV
- camere de luat vederi

Str. Cuza Vodă nr. 10. Telefon/fax 211333.

PREMS

PREM BRAȘOV

PRIN MAGAZINUL
DE PIESE AUTO
Str. Sf. Lazăr 76
Tel. **119353**

VĂ OFERĂ

■ **Arbori cotiți** DACIA 1300, 1410, ARO D-127, Saviem ■ **Cuzineți** ■ **Pivoți** ■ **Bielete direcție** ■ **Bielete antiruliu** ■ **Ax cu came pt. OLTCIT** ■ **Seturi motor** DACIA 1300, 1410, ARO D-127 ■

Program: luni - vineri - 8^{00}-19^{00}
sîmbătă - duminică - 8^{00}-14^{00}.

Candidații admiși la concursul pentru ocuparea postului de reporter la cotidianul MONITORUL

1. Amariței Dumitru
2. Arhip Emanoil
3. Baciu Constantin
4. Cohuț Gabriela
5. Constantinescu Cătălin
6. Dulgheru Dumitru
7. Giubernea Mihai
8. Lupușoru Iulian
9. Stancu Valeriu

Cei admiși sînt rugați să se prezinte mîine, 21 septembrie, la sediul cotidianului MONITORUL, la orele 11.00, pentru începerea cursurilor școlii de presă.

Etapa a IX-a a concursului ASCULTAȚI ȘI CÎȘTIGAȚI! organizat de

RADIO NORD-EST IAȘI

RADIO NORD-EST

72,44 FM - STEREO

În fiecare zi, în perioada **19-23 septembrie**, pe postul de radio Nord-Est, în anumite momente, între orele 9,00 - 13,00, vor fi difuzate numele firmelor care sponsorizează concursul în ziua respectivă, precum și numele produselor/serviciilor oferite de acestea. Ascultătorii care doresc să cîștige trebuie să rețină atît numele firmelor, cît și produsele oferite.

În partea a doua a concursului, în anumite momente, între orele 16,00 - 20,00, va fi difuzat numele cîte unui produs. Primul ascultător care va reuși să sune la postul de radio Nord-Est **(tel.142446)** în momentul în care se va da semnalul pentru declanșarea apelurilor telefonice și va spune corect numele firmei care oferă produsul devine cîștigătorul acestuia.

Realizatorii emisiunilor vă vor atenționa de fiecare dată atunci cînd se va difuza o etapă a concursului.

ATENȚIE: Un participant la concursul ASCULTAȚI ȘI CÎȘTIGAȚI nu poate cîștiga decît o singură dată pe parcursul unei săptămîni și de maximum două ori pe parcursul a zece ediții.

VALOAREA UNUI PREMIU ESTE DE MINIMUM 20.000 LEI

ASCULTAȚI ȘI VEȚI CÎȘTIGA!

INTEGRAMA NOROCOASĂ

concurs zilnic, organizat de cotidianul MONITORUL și Radio NORD-EST.

Premiu: 10.000 lei

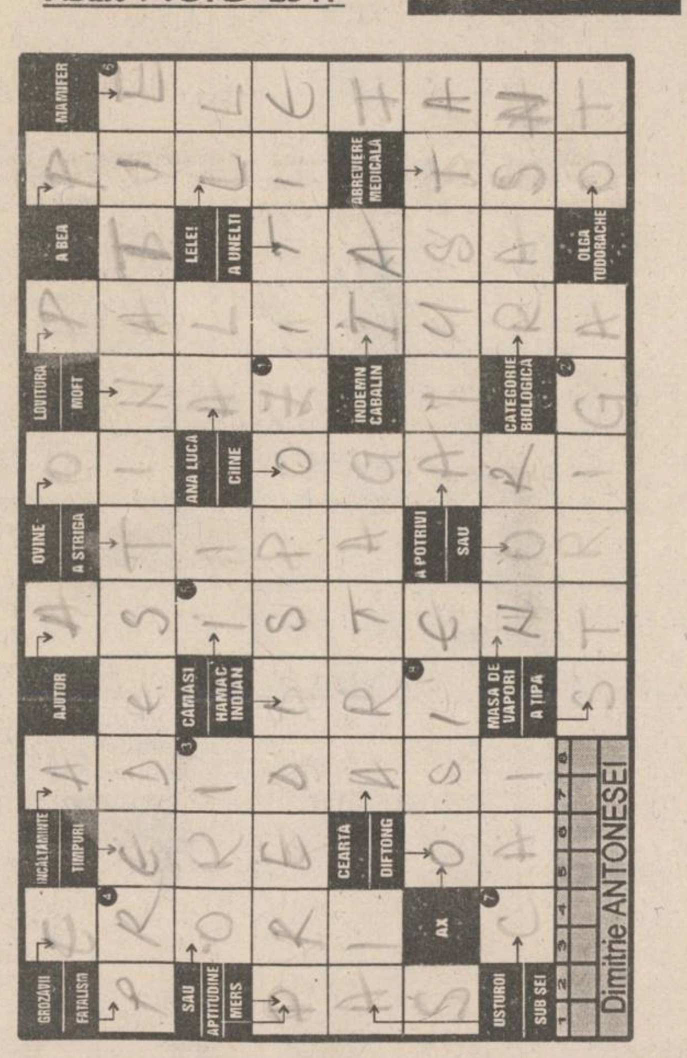

Soluția integramei reprezintă un instrument format dintr-o piesă prismatică de lemn prin care pot aluneca două tije cu vîrf metalic ascuțit.

ATENȚIE! Formularele completate cu soluția corectă a concursului INTEGRAMA NOROCOASĂ se vor depune, astăzi, între orele 9 - 16, la centrul de primire a anunțurilor al cotidianului MONITORUL, deschis la magazinul MATERNA. Tragerea la sorți se va transmite în direct la RADIO NORD-EST (72,44 FM).

NU UITAȚI! ÎN FIECARE ZI INTEGRAMA NOROCOASĂ VĂ OFERĂ 10.000 lei!

Soluția integramei de luni, 19 septembrie, este: CATARACTĂ.

Cîștigătorul concursului este CĂTĂLIN HRIȚCU (113), 20 ani, șomer, dsemnat de Costi Florea, cîștigător al concursului "Ascultați și cîștigați", organizat de Radio "Nord Est".

monitorul FORMULAR DE CONCURS RADIO NORD-EST

Număr de concurs	20.09.1994
SOLUȚIA	Rămîne la organizatori

Nume.. Prenume................

BI seria .... nr..................... Tel.................................

Adresa...

Vîrsta........ Profesia...

Se depune la centrul de primire a anunțurilor al cotidianului MONITORUL, deschis la magazinul MATERNA, astăzi, 20.09.1994, între orele 9.00-16.00. Tragerea la sorți a cîștigătorului va avea loc tot astăzi și va fi transmisă în direct de Radio NORD-EST (72,44 FM) între orele 19.00-22.00.

monitorul MATCĂ RADIO NORD-EST

Număr de concurs	20.09.1994
SOLUȚIA	Rămîne la participant

Nume.. Prenume................

BI seria .... nr..................... Tel.................................

■ Caut spațiu comercial minimum 800 mp pentru închiriere, în oraș, la șosea, cu posibilități de parcare. Telefon 119195. (69681)

■ Caut asociat cu capital pentru activități diverse. Telefon 155207, după ora 19,00. (69675)

■ Ofer împrumuturi. Garanții materiale. Telefon 122670. (69736)

FELICITĂRI

LA MULȚI ANI!

Astăzi cînd **IRINA PĂDURARU** prinde în buchetul vieții cea de-a 19-a crizantemă, părinții îi urează multă sănătate, succes și bucurii, alături de tradiționalul *LA MULȚI ANI!*

■ Chiar dacă viața nu-ți oferă tot ceea ce îți dorești/ Chiar dacă cei pe care îi iubești nu-ți mîngîie sufletul/ Azi trebuie să zîmbești./ Cu dragoste și stimă pentru scumpa lor mamă, Vîrlan Violeta. "La mulți ani", din partea copiilor Gianina și Alin. (69695)

DECESE

■ Familia Iacob Petru și Maria anunță decesul fulgerător al fiului lor, IACOB IOAN, 45 ani. Înmormîntarea marți, 20.09.1994, ora 12,00, în satul Cucuteni, com. Lețcani. (4378)

■ Familia Bălu Gheorghe - soț, Bogdan - fiu, Milu - frate, surorile - Elena și Maricica anunță cu durere trecerea în neființă a celei care a fost BĂLU EUGENIA. Înmormîntarea va avea loc în ziua de 22 septembrie 1994 în orașul Pașcani. Draga noastră, odihnește-te în pace! (69737)

■ Elena - soție, Ionel și Liviu - fii anunță decesul fulgerător al scumpului lor soț și tată, IACOB IOAN, 45 ani. Dumnezeu să-l odihnească în pace. (4379)

■ Familiile Iacob Vasile și Violeta, Podaru Vasile și Geta, Iacob Gheorghe și Doina anunță decesul scumpului lor frate și cumnat, IACOB IOAN. Dumnezeu să-l ierte. (4376)

■ Viorel - soț, Adelina - fiică anunță cu durere moartea fulgerătoare a soției (mamă), CĂLIN MARIANA, în vîrstă de 27 ani. Înmormîntarea va avea loc marți, 20 septembrie, la cimitirul din comuna Aroneanu.

■ Familia Epure Corneliu, fiu, Iulia - noră și Bogdan - nepot anunță decesul mamei lor, IACOVICIUC MARIA. Corpul este depus la capela Galata. Nu te vom uita niciodată! (69670)

■ Familia Spiridon Liviu și Maria anunță încetarea din viață a surorii și cumnatei lor IACOVICIUC MARIA. Înmormîntarea are loc la data de 20.09.1994, orele 13,00, la cimitirul Galata. (69669)

Cu adîncă durere, Nicolaie - soț, Filomela - fiică și familia Ouatu Iulian anunță decesul celei ce a fost **OUATU EVGHENIA**. Înmormîntarea va avea loc marți, 20.09, ora 11, la Cimitirul "Eternitatea". Dumnezeu să o ierte!

CONDOLEANȚE

Colectivul Stațiunii de Cercetare și producție pomicolă Iași regretă dispariția prematură a distinsului inginer **ION MIHĂILEASA**, mare specialist, cu calități umane deosebite. Sîntem alături de familie și-i transmitem sincere condoleanțe.

Adunarea generală a Acționarilor, Consiliul de Administrație, colegii de muncă și toți salariații SC VINIFRUCT Copou (fost IAS Copou) regretă trecerea în neființă, după o grea suferință, a celui ce a fost **IOAN MIHĂILEASA** un suflet nobil și generos, căruia i se aduce un pios omagiu și transmitem celor apropiați sincere condoleanțe

Colectivul DGAA Iași regretă dispariția colegului ing. **IOAN MIHĂILEASA**, șef fermă VINIFRUCT Copou și transmite sincere condoleanțe familiei.

Colectivul Serviciului Aprovizionare al SC INCOM SA Iași anunță cu profund regret incredibila dispariție a celui care a fost șeful serviciului **TODERICĂ ȘTEFAN**, om cu calități deosebite. Sîntem alături de familie în aceste momente grele și transmitem sincere condoleanțe. Nu-l vom uita niciodată.

Familiile Burlacu Mihai și Păvăloaie Ion regretă dispariția neașteptată a celui ce a fost **TODIRICĂ ȘTEFAN**, om de o aleasă noblețe sufletească.

Colectivul Stațiunii de Cercetări Viticole Iași regretă dispariția celui ce a fost un om deosebit, inginer IOAN MIHĂILEASA, și transmite condoleanțe familiei îndoliate. Să-i fie țărîna ușoară.

Colectivul Serviciului arme, explozive, toxice, stupefiante, din cadrul Inspectoratului de Politie al jud. Iași transmite sincere condoleante sefului de serviciu si colegului mr. Marian Vasile și este alături în aceste momente de adîncă tristete, pricinuite de pierderea mamei.

Adunarea generală a acționarilor, Consiliul de administrație, colegii de muncă și toți salariații SC VINIFRUCT Copou (fost IAS Copou) regretă trecerea în neființă, după o grea suferință, a celui ce a fost **IOAN MIHĂILEASA**, un suflet nobil și generos, căruia i se aduce un pios omagiu și transmitem sincere condoleanțe celor ce i-au fost apropiați. Dumnezeu să-l ierte și să-l odihnească în pace.

Familia Scripcaru Teodor regretă trecerea în neființă a celui care a fost ing. **MIHĂILEASA ION (JAN)** și transmite pe această cale sincere condoleanțe familiei îndoliate.

Familia Ciornei Mihai anunță cu tristețe în suflet și deosebită durere încetarea fulgerătoare din viață a celui ce a fost verișor și naș **TODIRICĂ ȘTEFAN.** Nașule, te vom păstra în amintire cu aceeași dragoste, cît vom trăi. Dumnezeu să te odihnească în pace.

Nimic nu poate compensa durerea lăsată în urmă de dispariția prematură a celui care a fost **TODIRICĂ ȘTEFAN.** Colectivul schimbului A și B, Instalații Sortare S.F. II din cadrul SC TEROM SA transmite sincere condoleanțe colegei Todirică Valentina pentru pierderea suferită prin decesul soțului Ștefan.

■ Familia Rotaru Emil, Eugenia și Dana anunță decesul fulgerător al scumpului lor cumnat și moș, IACOB IOAN. Regrete eterne. (4377)

■ Familiile Vornicu, Moraru și Candet transmit sincere condoleanțe familiei Iacob Elena pentru pierderea soțului. Regrete eterne. (4380)

Conducerea Complexului AGROSEM Iași regretă dispariția prematură a celui care a fost ing. **MIHĂILEASA ION (JAN)** și transmite sincere condoleanțe familiei îndoliate.

■ Absolvenții Facultății de Filologie, Universitatea "Al. I. Cuza" Iași, promoția 1959, exprimă întregul regret pentru trecerea în neființă a colegei lor, profesoara FLORICA ELENA PARASCHIV (COCA AMITROAIE). Discretă și modestă, va rămîne pentru totdeauna în amintirea noastră. Condoleanțe familiei îndoliate. (69656)

■ Colectivul S.C. FARM 4 S.A. Iași transmite toată compasiunea doamnei farmaciste Ciornei Violeta în aceste momente grele pricinuite de pierderea neprețuitei sale mame. (69612)

■ Părinții, frații, surorile, verișorii, verișoarele și toate rudele apropiate sînt alături de Viorel Călin în aceste momente grele prin care trece, datorită dispariției soției, CĂLIN MARIANA, și transmit sincere condoleanțe.

■ Familia Budeanu și Țintari regretă profund dispariția prematură a distinsului ing. ION MIHĂILEASA. Sincere condoleanțe familiei. (4397)

■ Colectivul S.C. CEPROPLAST S.A. transmite sincere condoleanțe familiei Elena și Ion Boureanu pentru pierderea suferită. (4394)

■ Colectivul de specialiști din cadrul S.C. SAZI S.A Popricani regretă dispariția ing. MIHĂILEASA ION și este alături de familia îndoliată. 94393)

■ Familiile Gafencu Ilie, Ștefănescu Petru, Gavrilovici Elena regretă dispariția neașteptată a celui ce a fost un om deosebit, TODIRICĂ ȘTEFAN, și sînt alături de familia îndoliată. (4392)

■ Familiile Tașmoc Petru și Todirică Chirilă, împreună cu copiii, profund îndurerați, aduc un ultim omagiu celui mai iubit nepot și verișor, TODIRICĂ ȘTEFAN, care l-a părăsit pe neașteptate la doar 49 de ani. Sînt alături de familia îndoliată. (4392)

■ Salariații de la S.C. INCOM S.A. Iași sînt alături de colegul lor Mihăileasa Constantin, la greaua pierdere pricinuită de dispariția fratelui, MIHĂILEASA JAN, și transmit sincere condoleanțe familiei îndoliate. Dumnezeu să-l ierte. (4389)

■ Familia Iftimoaie Mircea și Nuța din Valea Lupului transmite sincere condoleanțe Valericăi și lui Nuțu Todirică pentru pierderea prematură a lui FĂNICĂ. Dumnezeu să-l ierte. (4385)

■ Colectivul secției nr. 1 din cadrul RATC Iași anunță cu profund regret încetarea fulgerătoare din viață a colegului IACOB IOAN și transmite sincere condoleanțe familiei îndoliate. (4398)

■ Cristina Moroșanu este alături de prietena ei Mona Baban și de părinții acesteia la pierderea grea suferită de moartea dragului lor unchi și cumnat, TODIRICĂ ȘTEFAN, și transmite condoleanțe întregii familii.

■ Foștii colegi din cadrul S.C. Instalatorul S.R.L. Iași își exprimă regretul pentru dispariția surprinzătoare a celui care a fost în decursul activității sale un colaborator și om de excepție, (FĂNICĂ) TODIRICĂ ȘTEFAN. Transmitem cele mai sincere condoleanțe familiei îndoliate. (69685)

■ Colectivul C1 Sport transmite sincere condoleanțe colegei Paulescu Mariana și este alături de ea în momentele grele pricinuite de pierderea tatălui. (69665)

■ Colectivul de salariați al S.C. AGROINDUSTRIALA BUCIUM S.A. Iași regretă profund decesul distinsului specialist - ing. MIHĂILEASA IOAN și transmite sincere condoleanțe familiei îndoliate! (4399)

■ Colectivul de cadre didactice de la Grupul școlar de arte și meserii este alături de profesoara Margareta Popescu în încercările grele pricinuite de pierderea tatălui. Transmitem sincere condoleanțe familiei. (69699)

■ Cu nemărginită durere, nașii de cununie Georgeta și Constantin SĂRBĂTOARE din Iași anunță moartea fulgerătoare a finului IOAN SĂRBĂTOARE, din Comarna, și transmit sincere condoleanțe familiei îndurerate. Odihnească-se în pace. (69661)

COMEMORĂRI

■ LUMINIȚA, ziua de 19 septembrie 1992 nu voi putea s-o uit niciodată pentru că a fost ziua care mi-a adus cea mai mare suferință și durere prin dispariția ta. A fost ziua în care deși eram lîngă tine nu am avut puterea și conștiința ca să te pot salva de acel moment nefast, de acel ceas neiertător. A fost ceva nefiresc, neomenos pentru mine, dar a fost și ceva mai puternic decît e omenesc, ceea ce am rămas și voi rămîne pentru totdeauna resemnat de dispariția ta fulgerătoare. De aceea voi rămîne mereu resemnat, trist și gînditor făcîndu-mi în amintirea ta multe gînduri, parcă totul a fost un vis, un coșmar. Și-mi spun singur: nu este adevărat, "tu trăiești" mereu în inima și sufletul meu. Dar este în zadar, într-adevăr este un vis adevărat și acela că tu nu mai ești lîngă cei dragi care te-au admirat și iubit. Pentru mine va rămîne pentru totdeauna în sufletul și inima mea aceea ce a fost LUMINIȚA CATRINOIU. (Puiu Bărbulescu) (69600)

MATRIMONIALE

■ Tînăr brunet, 27/1,85/80, sergent angajat, doresc cunoștință domnișoară, 20-25 ani, pentru prietenie, eventual căsătorie. Aștept răspuns în "Monitorul". Rog seriozitate. Ovidiu.

■ Am 21 de ani, sînt brunetă, am ochi albaștri și 1,68, iubesc caii, pădurile și copiii. Doresc să cunosc un om cu care să împart toate bucuriile și necazurile vieții. Răspuns la această rubrică, pentru Cătălina.

■ Doi tineri simpatici, brunet 22/1,75/70 și șaten 21/1,80/75, căutăm însoțitoare pentru o petrecere în sîmbăta care urmează. Răspuns urgent la această rubrică, pînă sîmbătă inclusiv, pentru Fred și Barney.

■ Te iubesc ca un nebun/ Și îmi cer iertare/ Nu am vrut să mă răzbun/ A fost doar o scăpare. Marius pentru Irina.

■ 32/1,70/70, caut damă pentru prietenie. Tel. 121517, luni 9,00-12,00. (69140)

■ Cătălina, prefer în locul unui telefon o întîlnire. Ziua, locul și ora le las la alegerea ta. Aș prefera totuși să fie în week-end. Ovidiu.

■ Titrat, pedant, plăcut; 1,69/40/77, efectiv aparte, cu simț practic și în afaceri, deosebit, dar fără mari succese din cauza neîmplinirii în viața particulară, care este fără sens. Doresc să iubesc un copil deosebit cu o mamă superbă care să merite totul, OP 1, CP119.

■ Intelectuală, 30/1,67/56, fără precedent în căsătorie, doresc să cunosc intelectual ortodox adevărat. O.P. 10, C.P. 2003. (69377)

■ Cătălina, și mie îmi plac pădurile, caii și copii, te rog stabilește o zi și ora fixă. Răspuns în "Monitorul" pentru Ionel.

■ Plăcută, distinsă, caut în vederea unei prietenii sincere (căsătorie) intelectual 25-50 ani, situație materială foarte bună. UNA. Răspuns în "Monitorul". (69474)

■ Domnișoară, salariată, 26 ani, 1,60, caut tînăr sufletist pentru căsătorie. Telefon 122981, între orele 13,00-15,00. Rog seriozitate. (69562)

MULȚUMIRI

Dl. Nechita Dumitru transmite mulțumirile sale secției a V-a de Poliție din Bularga, pentru operativitatea cu care a activat pentru recuperarea bunurilor particulare de mare valoare, în special d-lui ISAILĂ, plt. maj. ISTRATE, NECHIFOR și IONIȚĂ.

■ Părinții ai căror copii și-au dobîndit dreptul de intrare în clasa a IX-a prin consultații mulțumesc inspectorului școlar general, Rodica Luca, pentru receptivitatea, grija, corectitudinea și promptitudinea cu care a acționat în rezolvarea cazurilor, în spiritul moralității și dreptății. Dumnezeu să vă aducă bucurie și să vă dea sănătate! (69517)

■ Un grup de tineri profesori de specialități diferite aduce mulțumiri, urări de sănătate și satisfacții plenare, domnișoarei profesor Rodica Luca - inspector școlar general și prof. V. Dumitriu - inspector la serviciul personal, pentru efortul de a imprima stilul de muncă al inspectoratului, pentru transparența, corectitudinea și moralitatea de care a fost frustrată ani de-a rîndul această instituție. (69519)

■ Familia Chitic Ioan și Emilia din Hîrlău mulțumește celor care au fost alături de ei la greaua pierdere suferită prin decesul fiului lor, CHITIC MARIUS. (69706)

■ Familia Magdeș mulțumește d-lui doctor Ștefan Luchian și asistenților de la secția de arsuri a Spitalului de Urgențe Iași pentru efortul și competența de care au dat dovadă. (69691)

■ Cu deosebită recunoștință și respect, Ortansa Popovici, alături de copiii Claudia, Ionel și Gabriel mulțumesc conducerii TRANS MIXT S.A., colegilor de la Biroul Tehnic de la R.A.A., precum și tuturor acelora alături de care a lucrat timp de 30 de ani cel care a fost un soț și tată deosebit, ION POPOVICI. De asemenea, mulțumesc rudelor apropiate, vecinilor pentru sprijinul moral și material pe care l-au acordat din tot sufletul familiei îndoliate. (4402)

■ Cu deosebită recunoștință, familia Popovici Ortansa mulțumește familiei Croitoru Valeriu pentru ajutorul dat. (4402)

■ Conducerea Liceului Național, cadrele didactice și elevii, personalul administrativ adresează alese mulțumiri Companiei de Îmbuteliere Coca-Cola S.A., personal doamnei directoare Carmen Ioan, pentru generoasa ofertă din ziua deschiderii noului an școlar. Vă asigurăm de întreaga noastră prețuire.

MESAJE

■ Dl. Cristei Constantin, taxiparti, Dacia break roșu IS-01-GEY, aduceți urgent cheia apartamentului în care ați stat și banii ce-i datorați. Fam. S. (69160)

■ Pentru Cătălina, 21 ani. Aștept telefon: 167439. Gabi. (69146).

■ Ovidiu, sergent angajat. Sună, te rog la 220287, după ora 13,00. Cătălina. (69145)

■ Fani Elvis: Aștept! 171512. (69200)

■ Secretul Marii Doamne pentru neinițiați (conține numerele dvs. norocoase la LOTO etc.). Aștept răspuns în "Monitorul", pentru dr. Maximilian. (69409).

■ Ovidiu, sergent. Vino te rog sîmbătă la ora 11,30, la intrarea în Grădina de Vară. (69507)

■ Mihai Eugen, fiul lui Iancu și Catinca din satul Frenciugi, cu serviciul la IAS Cemei Timișoara, este chemat la data de 2 noiembrie 1994, ora 8,00, la Judecătoria Iași, în dosarul civil nr. 1005/1993 privind succesiunea rămasă după Iancu Mihai și Catinca Mihai. (4296).

■ Student boboc, salariat, 22/172, destul de drăguț, subțire, modest, doresc să cunosc o tînără sufletistă pentru prietenie sinceră și durabilă. (69534)

■ Dl. Aurel, sună la 131898. Pentru Iosif. (69719)

■ Pentru doamna Zaharia, contabilă la Liceul "Vasile Alecsandri", om deosebit ca profesie și suflet, mii de mulțumiri pentru tot ce faceți și cu respect vă cer iertare. (69615)

■ Ovidiu, te aștept duminică, ora 14,00, în față la "Junimea". Voi avea o revistă în mînă. Cătălina. (69713)

■ Dr. Maximilian sunați la 171086. Adriana. După ora 16,00. (69742)

DISPARIȚII

A dispărut la data de 15 septembrie, elevul Doru Daniel de 12 ani, înalt, brunețel, îmbrăcat cu cămașă bleu, pantaloni bleumarin, pantofi maro. Cine poate da relații este rugat să sune la telefon nr. 165139 sau la circa II Poliție Păcurari, Iași. (69725)

HOROSCOP

BERBEC
(21 mart. - 20 apr.):

Anturajul vă apreciază inițiativele, dar așteaptă să fie consultat mai înainte de a se lua o hotărîre care îi privește pe toți. Temperați-vă elanul.

TAUR
(21 apr. - 20 mai):

Nu întoarceți spatele unei persoane care v-a fost cîndva de mare ajutor decît dacă v-a greșit foarte grav. Lipsa de recunoștință se plătește.

GEMENI
(21 mai - 21 iun.):

Speculați orice detaliu care scapă celorlalți și încercați să vă impuneți punctul de vedere fără să forțați nota. Afacerile merg mai bine.

RAC
(22 iun. - 22 iul.):

Nu vă asumați răspunderi care nu vă aparțin. E posibil să fiți împins(ă) în față tocmai datorită faptului că nimeni nu vrea să se angajeze.

LEU
(23 iul. - 22 aug.):

Acționați cu mai multă precauție, dar nu renunțați la proiect: obstacolele sînt mari, dar strategia este bine aleasă, iar conjunctura e favorabilă.

FECIOARĂ
(23 aug. - 22 sept.):

Nu există nici o legătură între reacțiile celor din jur și poziția dvs. de principiu. De vină e doar modalitatea pe care ați ales-o.

BALANȚĂ
(23 sept. - 22 oct.):

Tensiunea s-a mai destins, așa încît puteți să vă permiteți o după-amiază în familie, fără alte probleme. Financiar nu stați rău.

SCORPION
(23 oct. - 21 nov.):

Jumătățile de măsură vă displac, dar uneori e bine să recurgeți la ele pentru a vă atinge scopul. Colaboratorii apropiați sînt alături de dvs.

SĂGETĂTOR
(22 nov. - 21 dec.):

Ați înțeles foarte bine mecanismul mașinăriei în care vă mișcați, doar comoditatea vă oprește de la rezultate mai bune. Nu duceți, totuși, lipsă de energie.

CAPRICORN
(22 dec. - 19 ian.):

Nu perseverați în nimicuri, vă așteaptă lucruri mai importante. Uneori, e o calitate în a ști să renunți, tot atît de mare ca și a duce totul la capăt.

VĂRSĂTOR
(20 ian. - 18 febr.):

Nerăbdarea vă poate face să gafați. Dacă nu vă puteți stăpîni pe dinlăuntru, lăsați măcar impresia celor din jur că aveți tot timpul în fața dvs.

PEȘTI
(19 febr. - 20 mart.):

Chiar dacă sînteți la strîmtoare, nu apelați la sprijinul unui om pentru care nu aveți nici o considerație. Compromisurile se răzbună.

LEGENDA:

- vă paște ghinionul
- prudența e mama înțelepciunii
- n-aveți nimic de pierdut
- șansa vă surîde

AGFA
Agfa
FILM
garantează calitatea fotografiei dvs.
Cuza Vodă 9, Tel. 113846

elicom PAGING
Tel:116772; 117300, Fax 117959
Vă transmite operativ mesajele personale în:
Iași, București, Constanța, Pitești, Oradea, Sibiu și Craiova
PAGER-UL DVS. VĂ SCOATE DIN MULȚIME!

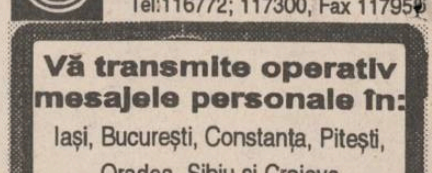

Monitorul
cotidian de informații
monitorul expres

Str. Smîrdan nr. 5 ■ Tel. 17.25.57 (centrala) ■ Fax 14.45.77 ■ Publicitate tel./fax 14.47.76

■ REDACTOR ȘEF - Dan Radu
■ REDACTOR ȘEF ADJUNCT - Ovidiu Șimonca
■ SECRETAR GENERAL DE REDACȚIE - Eugen Leonte

ȘEFI DEPARTAMENTE:
■ Eveniment local: Toni Hrițac (int. 14)
■ Eveniment național și internațional: Cristian Racu (int. 19)
■ Economic: Costel Stroescu (int. 24)
■ Cultură: Dorin Popa (int. 19)
■ Sport: Eugen Florescu (int. 17)
■ Redactor de serviciu: Ion N. Oprea (int. 20)
■ Fotoreporter: Constantin Plop

■ Grafică: Lucian Amarii, Daniel Melinte
■ Publicitate: Cristina Labonțu (int. 18, fax 144776)
■ Difuzare: Mihai Tudose (int. 15)
■ Contabilitate: Antoneta Filip (int. 13)

NORD-EST PRESS
- agenție de presă -
Str. Smîrdan nr. 5 ■ Tel. 17.25.57 (centrala) ■ Tel/Fax 27.04.13
■ EDITOR: Mona Dîrțu

EDITOR
NORD-EST
Str. Smîrdan nr. 5 ■ Tel. 17.25.57 ■ Fax 14.45.77

Director general:
ALEXANDRU LĂZESCU
Director editor:
FLORIN ZAMFIRESCU
Director de marketing:
CEZAR CALUSCHI
Director executiv:
GABRIEL RUSU

ABONAMENTELE se pot face la orice Oficiu Poștal din țară.
MONITORUL figurează în catalogul Presei interne la poziția 838.

TIPAR OFFSET: MULTIPRINT, Iași str. Sf. Lazăr nr. 49

BIB... CENTRALĂ ...RSITARĂ ...U· IAŞI

ATENȚIE!

Avem informații că unii difuzori volanți au vîndut separat cele două secțiuni ale ziarului MONITORUL, cerînd 250 lei pe secțiunea A și 100 lei pe secțiunea B. Atenționăm cititorii că MONITORUL costă numai 250 de lei, incluzînd două secțiuni în timpul săptămînii,iar sîmbăta trei secțiuni (A, B și C).

NAȚIONAL

Ministrul Justiției a cerut revocarea din funcție a tuturor magistraților implicați în jocurile de întrajutorare

"Cred că la Cluj, majoritatea procurorilor, judecătorilor, polițiștilor și salariaților SRI au jucat la Caritas", a declarat la conferința de presă ministrul Justiției, Gavril Iosif Chiuzbaian. Dl.Chiuzbaian a mai afirmat că a cerut Consiliului Superior al Magistraturii revocarea din funcție a tuturor magistraților implicați în scandalurile jocurilor de întrajutorare de la Pitești și Constanța.

INTERNAȚIONAL

Fostul ministru italian de Interne a fost arestat în cursul unei acțiuni anti-Mafia

Fostul ministru italian de Interne, Antonio Gava, a fost arestat marți, cu ocazia unei razii masive a poliției, fiind suspectat de a avea legături cu crima organizată din Napoli, informează REUTER. Fostul politician creștin-democrat, care altădată domina scena politică a orașului, a fost reținut în urma unui ordin dat de magistrați în vederea arestării a 160 de persoane suspectate de a avea conexiuni cu Camorra, versiunea napolitană a mafiei siciliene. Cu această ocazie au fost reținuți alți doi foști membri ai Parlamentului.

SECȚIUNEA A

ȘTIRI, OPINII, COMENTARII

MIERCURI
21 septembrie
1994
An IV,
Nr. 221 (977)
12 PAGINI
250 LEI

Monitorul
cotidian de informații

Director onorific: AUREL LEON
Redactor șef: DAN RADU

Înainte de a anunța Poliția, Salvarea sau Pompierii, sunați la MONITORUL!

Telefoane:
17.25.57
14.56.10

Casparovici, regele deșertului

RAJAC a oprit apa ilegal!

În cadrul ședinței de ieri a Consiliului de administrație al Regiei Autonome Apă-Canal Iași, directorul general **MIHAI CASPAROVICI (foto)** și conducerea regiei au stabilit ca măsura de sistare a furnizării apei reci să fie aplicată în continuare, la asociațiile de locatari din municipiu la care se înregistrează restanțe de 4-5 luni la achitarea debitelor. Aseară, conform informațiilor primite de la dispecerul de serviciu al RAJAC, în cartierul Dacia, în afara celor 42 de blocuri, la care luni, 19 septembrie, RAJAC a oprit furnizarea apei reci, au mai fost deconectate de la rețeaua de alimentare cu apă două asociații de locatari, respectiv 34 de blocuri: J1-6 (PT15), DC1-9, DF6-13, DE1-8 (PT12). Totodată, aplicarea acestei măsuri a fost extinsă și în cartierul Alexandru cel Bun, unde datoriile la plata contravalorii serviciilor prestate de regie se ridică la peste 150 milioane lei. Astfel, în cartierul Alexandru cel Bun au fost debranșate de la rețea 28 de blocuri de locuință: D1-16, H4 (PT10), T1, P4, R3, V4, H8-13 (PT4). Așadar, pînă în prezent, RAJAC a sistat alimentarea cu apă rece la 104 blocuri de locuit. De asemenea, conducerea RAJAC intenționează ca, în această săptămînă, să extindă măsura de oprire a apei reci și în cartierele Nicolina I și II, Galata, Mircea cel Bătrîn, Canta, CUG I, Frumoasa I și II. În cursul zilei de astăzi, reprezentanții asociațiilor de locatari la care se înregistrează restanțe sînt așteptați la sediul RAJAC, pentru a achita 30-50% din debite și pentru a încheia angajamente de plată la dată fixă.

În cursul zilei de ieri, Agenția pentru Protecția Mediului Iași a avertizat toate instituțiile în drept din municipiul Iași că acțiunea întreprinsă de R.A.J.A.C. de sistare a furnizării apei către populație este ilegală, și constituie infracțiune.

Conform informațiilor obținute de la Oficiul Județean pentru Protecția Consumatorilor Iași, Agenția pentru Protecția Mediului Iași a trimis ieri acestei instituții, precum și Inspectoratului Județean de Poliție Sanitară și Medicină Preventivă și Regiei Autonome Apă-Canal Iași următorul comunicat: "**Hotărîrea dumneavoastră de a întrerupe, pentru o perioadă îndelungată, alimentarea cu apă potabilă a cartierului Dacia, cu o densitate deosebită de locuințe în blocuri, amplifică factorul de risc în declanșarea unor epidemii. Considerăm că luînd această măsură extremă v-ați implicat în răspunderea asigurării sănătății locuitorilor din acest cartier cu atît mai mult cu cît întreruperea totală a apei potabile determină ca populația să fie nevoită să apeleze la diverse sume de apă neverificate, cu riscurile de rigoare. Vă atenționăm să reveniți de urgență asupra hotărîrii luate, în caz contrar riscați să intrați sub incidența prevenderilor Legii nr. 8/1974, articolul 57, literele a, b, care sancționează cu infracțiune faptele prin care se creează un pericol pentru sănătatea și integritatea corporală a persoanelor." (Corneliu OPREA)**

Ieri, la ora 16.30, scene de groază într-un bloc din Iași

CRIMĂ CUMPLITĂ ÎN CARTIERUL "DACIA"

Un bărbat și-a căsăpit soția cu bărdița, apoi a încercat să se sinucidă aplicîndu-și cinci lovituri de cuțit

Ieri după amiază, locatarii blocului 261 de pe str. Sucidava din cartierul Dacia, au fost martorii unei tragedii înspăimîntătoare. În jurul orei 16,30, din apartamentul familiei Gînțu Gheorghe - situat la etajul 5 - s-au auzit țipetele înfiorătoare ale unei femei. În secundele următoare, din locuința respectivă s-a năpustit, pe scări, o femeie între 45-50 de ani, strigînd după ajutor. Femeia - o mătușă din Păcurari a familiei Gînțu - era lovită la cap și sîngele îi șiroia pe față. Alertată, Mariana Strachină (36 ani), vecină și prietenă cu Lenuța Gînțu - soția lui Gheorghe - a încercat să mobilizeze cîțiva bărbați de la apartamentele învecinate și, nereușind - toți erau plecați la lucru - s-a încumetat și a pătruns singură în locuința unde, între timp, strigătele încetaseră. Ajunsă în hol, Mariana Strachină a fost martora unei scene de coșmar: prin ușa deschisă a dormitorului l-a văzut pe Gheorghe Gînțu, în genunchi, aplecat asupra soției sale Lenuța, întinsă pe covor. Bărbatul avea în mîna dreaptă o bărdiță și bolborosea cuvinte fără înțeles. Victima de sub el, plină de sînge, nu mai mișca. Cu un curaj greu de înțeles, Mariana Strachină s-a apropiat de cei doi și a încercat să tragă de picioare femeia căsăpită, afară din cameră. Soțul asasin s-a întors atunci brusc către ea și mîna lui înarmată a zvîcnit scurt și violent. Bărdița a trecut la doar cîțiva milimetri de fruntea Marianei. Femeia a dat să scape cu fuga, spre ieșire, s-a împiedicat de covorul din hol și a căzut. Paralizată de frică, ea a reușit cu greu să se ridice și să iasă din apartament, pe scări. Din fericire pentru ea, soțul ucigaș nu-i mai dăduse atenție după ce încercase s-o lovească.

Rămas singur cu victima sa, Gheorghe Gînțu - în vîrstă de 28 de ani, muncitor la Fortus S.A. - a blocat ușa de la intrarea în apartament. Sosiți în jurul orei 17,15 la fața locului, polițiștii brigăzii operative au fost nevoiți să spargă ușa pentru a intra în locuință. Înăuntru, trupul plin de sînge al Lenuței, lipsit de viață, era așezat, într-o poziție nefirească, pe un scaun cu spătar. La picioarele ei, pe covor, fusese aruncată bărdița însîngerată. Ceva mai încolo, în apropierea patului, zăcea - chircit pe jos - Gheorghe. El încercase, imediat după ce a fost sigur că nevasta lui nu mai suflă, să se omoare: și-a înfipt un cuțit de bucătărie de cinci ori în abdomen și în zona inimii. Cu toate acestea, la sosirea polițiștilor, Gheorghe era în viață. A fost transportat la Spitalul de Urgență, unde a fost operat imediat. Aseară, la închiderea ediției, starea lui era destul de critică. Conform declarațiilor medicilor - care s-au străduit din răsputeri să-l țină în viață - loviturile de cuțit au atins ficatul și plămînul stîng, dar n-au lezat inima. Doctorul Șerban, medicul de gardă care l-a operat pe asasin, apreciază că Gheorghe s-a înjunghiat de-o manieră ce arată clar că el a fost hotărît să-și ia viața.

Soții Gînțu s-au căsătorit acum zece ani, urmare firească a unei clasice povești de dragoste. La un an după aceea, s-a născut primul copil - Roxana - astăzi elevă în clasa a III-a. Al doilea lor copil, tot o fetiță - Alina, născută în 1989 - a murit în primăvara acestui an, din cauza unei tumori la creier. După moartea Alinei, Gheorghe - care avea deja mania bețiilor - a încercat să-și înece, tot mai adînc, necazurile în alcool. "Cînd nu era beat, parcă nici nu trăia în blocul ăsta, așa de liniștit era" - relatează Maria Lucaci, vecina de la apartamentul 13. Așa cum ne-au declarat și alți vecini, tot mai desele beții îl transformau pe Gheorghe Gînțu într-un om violent și scandalagiu. Furia sa, revărsată asupra membrilor familiei, culmina cu bătăi ale căror victime erau nevasta și copiii. În plus, Gheorghe era și foarte gelos, spun vecinii, deși - în opinia lor - nu avea nici un motiv să-și bănuiască femeia. După moartea Alinei, s-a adăugat încă un prilej de ceartă: bărbatul își învinovățea soția pentru moartea copilului, reproșîndu-i că nu s-ar fi îngrijit de sănătatea fetiței. Nemaisuportînd atîtea certuri și bătăi, Lenuța Gînțu a cerut, acum două săptămîni, la Judecătorie, divorțul de Gheorghe. Joia trecută, ea s-a mutat, împreună cu Roxana, la mătușa din Păcurari. Ieri, pe la orele 16,00, însoțită de mătușă, Lenuța Gînțu a venit să-și ia ultimele lucruri rămase în apartamentul din Dacia. Gheorghe, însă, a gîndit sfîrșitul căsniciei lor cu totul altfel: un final tragic, într-o baie de sînge. **(Sorin SIMON, Vali GHEORGHIȚĂ)**

ÎN INTERIOR

Laboratorul de Medicină Legală din Iași poate ucide un om
de un an de zile acesta stă în arest preventiv cu coloana vertebrală ruptă
pag. 2A

51 de blocuri înalte din Iași nu au lifturi
costul unui ascensor este de 25 milioane lei
pag. 3A

"Convenția Democratică merge bine numai în capul lui Emil Constantinescu"
interviu acordat MONITORULUI de Nicolae Manolescu
pag. 4A

11 persoane au fost ucise în capitala Chinei
alte 30 de persoane au fost rănite
pag. 5A

Liderii CDR nu vor mai merge azi la Guvern

Reprezentanții Convenției Democratice nu se vor mai întîlni cu Nicolae Văcăroiu, a anunțat, ieri, Dinu Patriciu. Întîlnirea, programată pentru astăzi, la ora 8.00, era consacrată programului de privatizare guvernamental. Decizia a fost luată ieri dimineață la o ședință a liderilor CDR, a afirmat Patriciu. Potrivit aceleiași surse, Valer Dorneanu, ministrul pentru relațiile cu Parlamentul, ceruse ca delegația Convenției să nu-l includă pe deputatul PL'93 Raymond Luca. "Condiția a fost respinsă de toți membrii CDR", a mai declarat Dinu Patriciu.

Ana Potcoavă a renunțat la greva foamei

alți greviști anti-Caritas sînt deciși să continue protestul

Într-o discuție de circa două ore pe care a avut-o vineri, 16 septembrie, cu reprezentanți ai greviștilor foamei anti-"Caritas", comandantul Poliției municipiului Cluj, locotenent colonel Virgil Ardeleanu, le-a explicat că singura modalitate de a face lumină în afacerea "Caritas" este derularea anchetei penale împotriva lui Ioan Stoica. Într-o declarație făcută presei și apărută marți, 20 septembrie în "Mesagerul Transilvan", comandantul Poliției apreciază comunicatul Anei Potcoavă, publicat simultan în același cotidian și de care fusese înștiințat în prealabil, drept o dovadă concludentă a încheierii mișcării de protest din Piața Unirii din Cluj. Lt. col. Ardeleanu deplînge faptul că printre greviștii foamei au apărut elemente certate cu legea și a promis că "împotriva acestora, în zilele următoare, poliția va lua măsurile legale". Greviștii foamei sînt nemulțumiți că respectivul comunicat al Anei Potcoavă a fost remis presei fără știrea lor și sînt hotărîți să-și continue protestul pe caldarîmul Pieței Unirii, în ciuda faptului că fosta lor lideră se străduiește să încheie formalitățile necesare deplasării la Haga, la Tribunalul Internațional, în vederea chemării în judecată a autorităților române implicate în afacerea "Caritas".

Tragedii neștiute de nimeni

O fetiță bolnavă de leucemie a fost abandonată în spital

șansele de supraviețuire ale acestui copil năpăstuit sînt foarte mici

Bolnavă de leucemie, părăsită în spital de propria sa mamă, o fetiță de 3 ani se află la un pas de moarte. Tragedia Adrianei M. a început chiar din momentul în care s-a născut, fetița nedorită fiind rodul unei legături întîmplătoare pe care mama sa a avut-o în urmă cu circa patru ani. De atunci, copilul, de a cărei existență nu a știut nimeni din familie în afară de cea care a născut-o, a crescut mai mult fără mamă decît sub supravegherea acesteia. Fiind preocupată de propriile aventuri amoroase, Elena M. (21 ani) și-a dat tîrziu seama că fiica ei nu se dezvoltă și nu arată ca un copil normal. Cînd a aflat că Adriana are leucemie, femeia a refuzat să-și mai ia fetița acasă. De altfel, în viziunea ei, acest gest este normal, Elena fiind condiționată de actualul "prieten" să renunțe la copil, dacă vrea să o ia de soție. Timp de mai multe zile după ce a fost părăsită, Adriana a refuzat să vorbească cu cei din jur. După care, cu disperare se agăța de fiecare femeie pe care o vedea, spunîndu-i "mamă". Impresionat de drama pe care o trăia copilul, personalul medical care o îngrijește s-a zbătut să-i găsească totuși Adrianei o rudă dispusă să o recunoască și chiar să o iubească. Întîmplător, printr-un mare noroc, bunicii copilului au aflat de existența acestuia și, după ce au venit să o vadă, și-au dorit chiar să o înfieze și să o crească. Cei doi bătrîni, bunicii Adrianei, sînt dispuși să facă absolut toate sacrificiile ca nepoțica lor să rămînă în viață. Același lucru îl fac și cei care o îngrijesc și care speră ca starea copilului să se amelioreze. **(Mihaela CĂNĂNĂU)**

NOUTĂȚILE ZILEI

A ÎNCETAT GREVA. Federația Sindicatelor Aeroportuare din România (FSAR) a anunțat încetarea acțiunii greviste începînd cu data de 20 septembrie, orele 16.00. Această hotărîre a fost luată în urma unor discuții purtate marți la Ministerul Transporturilor, între conducerea acestui minister și liderii federațiilor sindicale, în care a fost prezentat stadiul de elaborare a proiectelor de hotărîri care să soluționeze cererile sindicale. Data de elaborare a acestor acte s-a dovedit a fi anterioară zilei de începere a grevei. Urmează ca aceste hotărîri să fie susținute de către conducerea ministerului spre aprobare într-o ședință de Guvern anterioară datei de 1 octombrie 1994.

RESTAURAȚIE. Anton Lungu, viceprimar al Brăilei și fost prim-secretar PCR al județului, va candida duminică pentru funcția de primar al municipiului Brăila. Lungu este sprijinit de PSM. Și-au mai depus candidatura alți 12 candidați. Brăila este a doua reședință de județ, după Baia Mare, unde CDR va avea doi candidați, datorită deciziei PL'93 de a prezenta un candidat propriu.

CONGRESUL ȚIGANILOR. Ieri, la Varșovia, au început lucrările Congresului Internațional al Romilor, la care participă reprezentanți ai acestei etnii din 27 de țări. Întîlnirea are ca motto "Om pe drum" și își propune dezbaterea problemelor pe care romii le au sau le creează și găsirea modalităților de rezolvare a incidentelor. Printre participanții la Congres se află și Regele Cioabă.

SOPHIA LOREN, 60 DE ANI. Superba actriță italiană Sophia Loren a împlinit ieri 60 de ani, fapt care se pare că nu o afectează cîtuși de puțin, informează REUTER. În timpul lungii ei cariere, Loren a interpretat toate rolurile posibile, a jucat cu unii dintre cei mai frumoși bărbați din Hollywood, a cîștigat un Oscar pentru "La Ciociara" și a turnat cu faimosul regizor Vittorio De Sica.

COMUNIȘTII MERG ACASĂ. Ion Dincă a fost eliberat din Penitenciarul Jilava ieri dimineață, la orele 9.50. Fostul activist comunist a fost scos din incinta închisorii într-o ambulanță, care a oprit la aproximativ 50 de metri de poartă. Ion Dincă a coborît pe ușa din spate și a urcat în Opelul Vectra vișiniu metalizat, cu nr. B.05.LAP, condus de cuscrul său, care l-a așteptat și în cursul zilei de ieri. Dincă purta un trening bleumarin și pantofi negri. El a refuzat să acorde declarații, motivînd o vizibilă stare de oboseală și slăbiciune. Maiorul Adrian Olteanu, aflat la comanda Penitenciarului Jilava, a declarat unui reporter Mediafax că Ion Dincă și Ludovic Fazekaș au fost eliberați în același timp, cu ambulanța 31-B-257. Operațiunea de eliberare a celor doi a durat aproximativ 40 de secunde.

Coca-Cola® Coca-Cola®

31 de biciclete gratis vă oferă Coca-Cola

Vreți să cîștigați o bicicletă precum și multe alte premii?

Participați la concursul organizat de Compania de Îmbuteliat COCA-COLA Iași în orașele Iași, Bacău, Suceava, Piatra Neamț, Bîrlad, Roman și Vaslui.

Depunînd trei capace de la sticla de COCA-COLA de 1 litru la unul din magazinele în care este organizat concursul, puteți deveni fericitul posesor al uneia dintre cele 31 de biciclete oferite de Coca-Cola

Aflați mai multe informații citind afișele cu regulamentul concursului, aflate la punctele de desfacere a produselor COCA-COLA din orașele menționate.

Premiul I
1 bicicletă
Mountain-Bike

Premiul II
1 navetă COCA-COLA
3 tricouri COCA-COLA
1 borsetă COCA-COLA
1 șapcă COCA-COLA

Premiul III
1 navetă COCA-COLA
2 tricouri COCA-COLA
1 șapcă COCA-COLA

Coca-Cola® Coca-Cola®
Calea Chișinăului nr. 47
telefon 032/231000.

® "COCA-COLA" și designul Sticlei Contur sînt mărci înregistrate ale THE COCA-COLA COMPANY

MONITORUL DE IAȘI

Cum vor fi redistribuite locurile libere de la facultățile din Iași

Prin Ordinul ministrului Învățămîntului nr. 7271/1609, 1994 s-a aprobat redistribuirea unor candidați la concursul de admitere în Învățămîntul Superior de stat, care au fost declarați respinși dar au obținut media generală minim 5,00.

Redistribuirea se va face numai în limita locurilor rămase neocupate astfel:

- pentru învățămîntul de lungă durată, cu condiția ca două probe de concurs să fie comune și să se susțină test de cunoștințe pentru a treia probă;

- pentru învățămîntul de scurtă durată (colegii universitare), cu condiția ca o probă de concurs să fie comună și să se susțină test de cunoștințe pentru a doua.

Cei care doresc să participe la această redistribuire trebuie să depună la Secretariatul facultății la care au rămas locuri vacante, dosarul de înscriere la concursul de admitere însoțit de o adeverință din care să rezulte media generală obținută anterior.

În urma concursului de admitere în Învățămîntul Superior la Universitatea "Al. I. Cuza" au rămas următoarele locuri libere:

- **la Facultatea de Istorie, secția limbi străine** - 20 locuri libere ce vor putea fi ocupate prin redistribuire numai de la Secția de istorie, candidații trebuind să susțină un test la limba latină;

- **la Facultatea de Fizică** - 95 locuri libere, care vor putea fi ocupate numai de candidații respinși de la Facultatea de Statistică, Geologie, prin susținerea unui test de fizică;

- **la Facultatea de Filosofie** - 11 locuri libere, care vor putea fi ocupate de cei de la Secția de psihologie.

Candidații declarați respinși la **Facultatea de Științe Economice** pot fi redistribuiți numai la Colegiile din cadrul Universității Tehnice "Gh. Asachi" Iași.

Pentru aceste redistribuiri nu se percepe nici o taxă de înscriere.

Fiecare facultate urmează să stabilească data la care se va susține testul de cunoștințe.

Rezultatele finale, în urma susținerii testului de cunoștințe, vor fi cunoscute pînă pe data de 25 septembrie, dată la care se va încheia întreaga situație școlară a studenților inclusiv sesiunea de restanțe și măriri. **(Raluca ZAMFIR)**

78% din candidații de la Facultatea de Istorie au obținut medii sub cinci

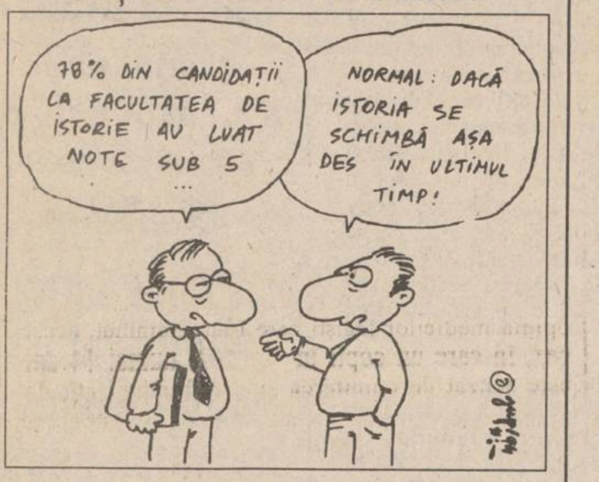
78% DIN CANDIDAȚII LA FACULTATEA DE ISTORIE AU LUAT NOTE SUB 5 ...
NORMAL: DACĂ ISTORIA SE SCHIMBĂ AȘA DES ÎN ULTIMUL TIMP!

Anul acesta, la examenul de admitere la Facultatea de Istorie din cadrul Universității "Al. I. Cuza" din Iași, 78% dintre candidați au obținut medii mai mici de cinci. "Tezele au fost incomparabil mai slabe față de anii trecuți", a afirmat decanul Facultății de Istorie, Ioan Caproșu. Cea mai mare medie a fost 8,12, înregistrîndu-se numai 15 medii mai mari de 7, 25 de medii între 6 și 7 și 45 de medii între 5 și 6. Restul pînă la 376 de candidați au obținut medii sub 5, numeroase fiind mediile de 3, 2 și 1. După cum ne-au declarat mai mulți profesori de la această facultate, subiectele de concurs nu au fost dificile, comparativ cu alți ani, astfel încît, cauza acestui fenomen îngrijorător este "foarte slaba pregătire din școală", a afirmat decanul Facultății de Istorie. **(Dan FODOR)**

Au fost reținuți doi infractori

În noaptea de 9 septembrie, Viorica Ciubotaru de 20 de ani, din Iași, fără ocupație, a fost prinsă de gardieni în zona Autogării, în timp ce fura suma de 75.000 lei de la Dorin Alexandru. A fost reținută și predată organelor de Poliție, fiind căutată și pentru alte furturi. Un alt infractor, Marcel Adobriței, de 36 de ani, din Iași, a fost imobilizat de către gardieni și predat organelor de Poliție. În noaptea de 13 septembrie, Marcel Adobriței este arestat, fiind autorul unei tîlhării comise cu cîteva timp în urmă în fața Mitropoliei, pentru care era căutat de Poliție. Colonel în rezervă Ion Frujinoiu, instructor șef al CGP Iași ne-a precizat că: "Între gardienii publici și polițiști, în municipiul Iași este o bună colaborare. Există cazuri în care gardienii publici au prins, pentru delicte minore, tîlhari căutați de multă vreme de Poliție". **(Anca SĂLCEANU)**

"Majorarea salariilor cadrelor didactice a fost o păcăleală"

"Majorarea cu 30% a salariilor cadrelor didactice a fost, de fapt, o păcăleală. Pentru cea mai mare parte a personalului din Învățămînt, majorarea salariului este de 16-17%", a afirmat recent Gheorghe Isvoranu **(foto)**, prim-vicepreședintele Federației Sindicatelor Libere din Învățămînt (F.S.L.I.). Conform noii grile de salarizare, de majorări salariale substanțiale au beneficiat numai profesorii cu gradul didactic I - categorie minoritară, în raport cu numărul total al salariaților din Învățămînt. În noua grilă de salarizare, salariul minim brut lunar pentru cadrele didactice este de 108.100 lei, iar salariul maxim brut este de 253.200 lei. La aceste sume se pot adăuga, după caz, indemnizații de conducere, sporuri de mediu rural, sporuri de condiții speciale și indemnizații de dirigenție. "Salariile cadrelor didactice ar fi fost mult mai mari dacă acțiunea de blocare a anului școlar, din vară, ar mai fi rezistat două-trei zile", ne-a mai precizat Gheorghe Isvoranu. **(Dan FODOR)**

Cum vor intra ieșenii în posesia "avuției întregului popor"

Un eventual acționar de la ASAM S.A. ar obține dividende anuale în valoare de 7.500 lei

■ această sumă corespunde unei investiții de 900.000 lei, reprezentînd valoarea cuponului nominativ și a certificatului de proprietate

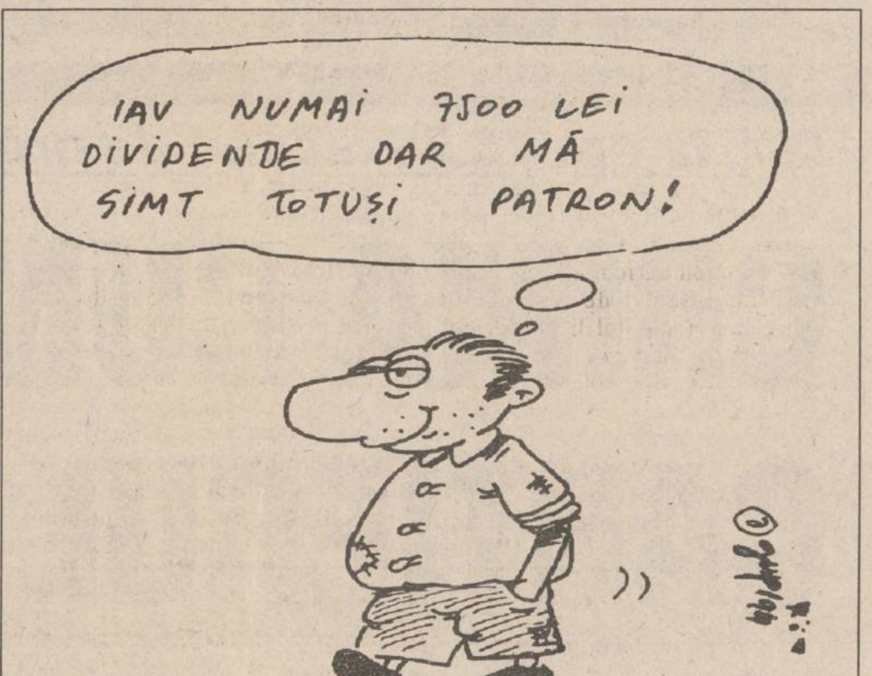
IAU NUMAI 7500 LEI DIVIDENDE DAR MĂ SIMT TOTUȘI PATRON!

"Privatizarea societății noastre va fi dificilă, deoarece capitalul social a devenit foarte mare după reevaluare", ne-a declarat Viorel Stănescu, directorul S.C. ASAM S.A. (fosta I.P.A.0. În urma aplicării prevederilor H.G. 500/1994, valoarea capitalului social al firmei a fost reevaluată la 13,7 miliarde lei, la care se adaugă circa 5,5 miliarde lei - valoarea terenului obținut. După cum ne-a informat Viorel Stănescu, cei 1060 de salariați ai unității vor putea cumpăra împreună cu ajutorul cupoanelor nominative și carnetelor de certificate, doar 5 la sută din valoarea patrimoniului, adică nici jumătate din valoarea unei secții a întreprinderii. În aceste condiții din profitul de 160 milioane lei, prognozat pentru anul 1994 de directorul societății "ASAM" SA, salariații unității ar trebui să primească în total dividende de 5 la sută, adică 8 milioane lei. Aceasta înseamnă că, la o investiție de 900.000 lei (cît reprezintă valoarea unui cupon nominativ și a unui carnet cu certificate de proprietate), fiecare salariat al S.C. ASAM S.A. ar trebui să primească dividende anuale de 7.500 lei. În acest sens, Viorel Stănescu a declarat: "Faptul că salariații noștri vor putea acoperi doar 5% din valoarea capitalului social prin intermediul cupoanelor și al certificatelor demonstrează că acest proces va fi doar un început de privatizare". **(Mihaela BREZEANU)**

După părerea avocatei Elena Domnaru

Laboratorul de Medicină Legală din Iași poate ucide un om

■ de un an de zile, acesta stă în arestul preventiv cu coloana vertebrală ruptă

Deși au trecut mai bine de nouă luni de cînd apărătorul inculpatului Vasile Mărginică din Răducăneni, învinuit de tentativă de omor, a cerut ca acesta să fie supus unei expertize medicale, nici pînă în momentul de față Laboratorul Exterior de Medicină Legală din Iași nu a trimis Instanței rezultatul expertizei. "Instanța a admis efectuarea acestei expertize încă de pe data de 16 decembrie 1993", ne-a relatat apărătoarea inculpatului, avocata Elena Domnaru: "Eu consider întîrzierea cu care se răspunde la dispoziția Instanței prin care s-a solicitat efectuarea acestei expertize drept sfidare", a mai precizat apărătorul. Vasile Mărginică a suferit, înainte de a fi arestat (în luna iunie 1993), un grav accident de muncă. Căzînd de la etaj, acesta și-a fracturat coloana vertebrală, un picior și a suferit mai multe leziuni. Considerînd că, în starea în care se afla, acesta nu putea suporta regimul de detenție, apărătorul a cerut efectuarea acestei expertize medicale, al cărei rezultat întîrzie să fie comunicat Instanței. Pentru acest motiv, judecarea procesului, început în septembrie 1993 și care este unul dintre cele mai vechi procese aflate pe rol, a suferit o nouă amînare: "În acest timp, clientul meu poate muri", a apreciat Elena Domnaru, "fără a beneficia de un drept prevăzut prin lege și, deci, de un tratament uman". **(Adina SCUTELNICU)**

BANKCOOP a majorat dobînzile pentru depunerile populației

■ dobînda anuală pentru depozitele de trei luni este 95%

Recent, Banca de Credit Cooperatist BANKCOOP a majorat substanțial valorile anuale ale dobînzilor plătite clienților săi, persoane fizice, pentru depozitele constituite la termen în lei. Prin noile dobînzi anuale practicate, de 95 la sută pentru depozitele pe trei luni, 85 la sută pentru depozitele pe șase luni și 80 la sută pentru depozitele de nouă și 12 luni, BANKCOOP încurajează atragerea pe termen scurt a disponibilităților bănești ale cetățenilor. Această majorare a dobînzilor reprezintă o modificare importantă a politicii bancare a BANKCOOP, care, înainte de 1 septembrie a.c., practica dobînzi mult mai reduse (de exemplu, 60 la sută pe an pentru depozite la termen pe trei luni), iar dobînzile anuale aveau valori crescătoare, în funcție de creșterea duratei pentru care era constituit depozitul (valoarea maximă a acestor dobînzi fiind de 80 la sută pe an pentru depozitele cu durată de 12 luni). În condițiile actuale, suma minimă necesară constituirii unui depozit la termen în lei pentru persoanele fizice este de 200 mii lei.

Surse din cadrul sucursalei ieșene a BANKCOOP au afirmat că, în urmă cu cîteva zile, au primit recomandarea din partea conducerii băncii ca acțiunile de creditare ale acesteia să fie îndreptate în special către firmele cu capital particular. Membrii conducerii societății BANKCOOP consideră că societățile cu capital privat au o credibilitate crescută și o dinamică a activității economice superioară față de cele a firmelor cu capital de stat. În acest context, Ioan Zaharia, directorul adjunct al sucursalei din Iași a BANKCOOP, ne-a informat că numărul firmelor particulare ieșene care sînt cliente ale acestei bănci a atins cifra de 3328, față de 1800 cîte erau la sfîrșitul anului 1993. **(Alin TOCAN)**

Sesiune Națională de Restaurare-Conservare

La Complexul Național Muzeal Moldova din Iași are loc în zilele de 21-22 septembrie Vernisajul Expozițional "Civilizația Cucuteni", în colaborare cu Ministerul Culturii din România și Ministerul Culturii din Moldova.

Participă reprezentanți ai majorității muzeelor de istorie din țară. Conexată acestei manifestări între 19-22 septembrie are loc Sesiunea Națională de Restaurare-Conservare a Patrimoniului Național în cadrul căreia poate fi vizitată o Expoziție de materiale și substanțe folosite în restaurare. **(Simona ARADEI)**

SFOS *FUNDAȚIA SOROS PENTRU O SOCIETATE DESCHISĂ*

împreună cu

FONDUL KNOW HOW AL GUVERNULUI BRITANIC

și cu

INTERNATIONAL BOOK DEVELOPMENT - LONDRA

ORGANIZEAZĂ

Seminarul de marketing și vînzare pentru firmele de editură, distribuție și vînzare de carte din România, intitulat

"ÎN OBIECTIV - CLIENTUL"

Seminarul se va desfășura în perioada 23-28 octombrie 1994 la Sinaia - Hotel "Internațional".

Pentru informații suplimentare și procurarea formularelor de înscriere vă rugăm să vă adresați la sediul Fundației Soros din:

IAȘI
Bulevardul Copou
nr. 19, telefon: 147804; 146935;
fax: 147100

Relații cu publicul: luni-joi
10,oo-12,oo, 15,oo-17,oo; vineri
10,oo-12,oo.
Coordonator de program:
NARCIS BĂRBĂRII

Termenul limită de depunere a formularelor de înscriere este 5 octombrie 1994.

Firma NEST

Livrăm prompt la domiciliu

În maximum 48 de ore puteți primi ceea ce ați comandat, la adresa solicitată de pe raza Municipiului Iași. Sunați la 117596, după următorul program: luni-vineri 9-19.oo, sîmbătă 9-16.oo.

TELEVIZOR → Nippon

- diagonală 51 cm.
- producție japoneză
- 40 canale
- garanție totală - 1 an
- garanție tub - 3 ani
- afișaj comenzi pe ecran
- sleep timer 120 min.
- mufă intrare-ieșire video
- telecomandă infraroșu

550.000 lei

LINGUAPHONE

72.000 lei

- conține 4 casete audio și două manuale;
- recunoscut de către Universitatea Oxford;
- produs în Anglia.

EXTRACT PENTRU SLĂBIRE RAPIDĂ

Snelli & Natura

70.000lei

O minoră de 15 ani a fost violată de propriul său tată

■ rudele victimei au refuzat s-o ajute sau s-o găzduiască

Minora Simona, de 15 ani, din Iași, s-a prezentat ieri în fața instanței asistată de mama ei, Paraschiva Dăscălescu, și a depus mărturie împotriva propriului său tată, pe care l-a acuzat de viol.

Conform actului de trimitere în judecată, Dănuț Ciornei a fost acuzat că și-a violat fiica în noaptea de 31 decembrie 1992. Înainte de a săvîrși această infracțiune, inculpatul și-a îmbătat concubina, pe Paraschiva Dăscălescu, după care a bătut-o. În timpul violului, atît mama victimei, cît și cei trei frați, toți rezultați din conviețuirea celor doi concubini, dormeau. În dimineața de 1 ianuarie 1993, Simona i-a relatat mamei sale că a fost obligată să întrețină relații sexuale cu tatăl său și i-a arătat hainele pline de sînge în care dormise. Paraschiva Dăscălescu, însă, nu a reclamat acest fapt la Poliție decît după trei luni, și numai la insistențele victimei care era în continuare agresată sexual și fizic de Dănuț Ciornei. După o lună acesta a fost arestat preventiv. Mama victimei a relatat că inculpatul devenise foarte gelos și o bătea pe Simona dacă o vedea stînd de vorbă cu alte persoane decît membrii familiei.

În zilele care au urmat, Simona le-a relatat rudelor că a fost violată de propriul său tată și le-a cerut ajutor. În mod inexplicabil, aceștia i-au refuzat orice sprijin și au trimis-o acasă. Paraschiva Roșu, mama acuzatului și bunica victimei a declarat cu multă seninătate în fața Instanței că nu a primit-o pe Simona să doarmă la ea întrucît nu era de acord cu relația părinților acesteia. I-a trimis, în schimb, un bilet fiului său, prin care îl anunța că familia întrerupe orice fel de relații cu el. La fel de indiferentă și familia mătușii fetei a evitat să se implice în vreun fel în acest caz.

Simona a fost apoi nevoită să abandoneze școala (era elevă la UCECOOP) atît din cauza interdicțiilor tatălui de a mai ieși din casă, cît și din cauză că nu a avut banii necesari achitării taxelor școlare.

Dănuț Ciornei a negat toate acuzațiile care i s-au adus și, în timp ce gărzile de poliție îl scoteau din sala de ședințe, le-a spus concubinei și victimei "lasă că scap eu de aici, o să vedeți voi pe dracu'". Următorul termen al acestui proces va avea loc pe data de 20 octombrie. **(Adina SCUTELNICU)**

O propunere interesantă a liderilor sindicali ieșeni

■ ei lansează ideea de sindicat "asociat" la o confederație

Ioan Pascal, liderul CNSLR-Frăția Iași

Degringolada existentă la nivel central în CNSLR-Frăția pune în pericol coeziunea uniunilor teritoriale ale confederației, sînt de părere unii lideri sindicali ieșeni. Atenția tuturor se îndreaptă acum spre ceea ce se întîmplă în "vîrful piramidei", celelalte probleme fiind lăsate deoparte.

"Există semnale că unele formațiuni sindicale doresc să părăsească CNSLR-Frăția", ne-a declarat Ioan Pascal, liderul Uniunii Teritoriale din Iași. Pentru păstrarea coeziunii interne, conducerea uniunii teritoriale Iași propune ca sindicatele sau federațiile care intenționează să se separe de CNSLR să rămînă în confederație cu statut de asociat. Sindicatele cu acest statut vor avea aceleași drepturi și îndatoriri ca și cele afiliate Confederației, deosebirea constînd în faptul că nu vor fi obligate să participe la acțiunile de masă ale CNSLR-Frăția.

"În octombrie, cînd va avea loc Congresul Extraordinar al Confederației, Uniunea Teritorială Iași va susține în plen această propunere, pe care noi o considerăm foarte importantă pentru menținerea unității mișcării sindicale", ne-a declarat Ioan Pascal, liderul U.T. CNSLR-Frăția din Iași. **(Laurențiu GRIGORAȘ)**

RADIO NORD-EST IAȘI
72,44 FM - STEREO

RADIO NORD-EST

Emisiunea

FIR DIRECT

Vi s-a întîmplat să solicitați, într-o farmacie, un produs/medicament de strictă necesitate și să vi se răspundă "n-avem"? ● Vi s-a întîmplat să alergați după medicamente compensate de la o farmacie la alta? ● Vi s-a întîmplat să căutați săptămîni în șir, medicamentul de care aveți nevoie, fără să-l puteți găsi?

Dacă vi s-a întîmplat măcar unul dintre aceste lucruri, nu ezitați să telefonați azi, între orele 9,oo-13,oo la emisiunea FIR DIRECT, la 142446 și să ne spuneți.

FIR DIRECT

TELEFONAȚI LA RADIO NORD EST 14 24 46
DE LUNI PÎNĂ VINERI ÎNTRE ORELE 9.00 - 13.00

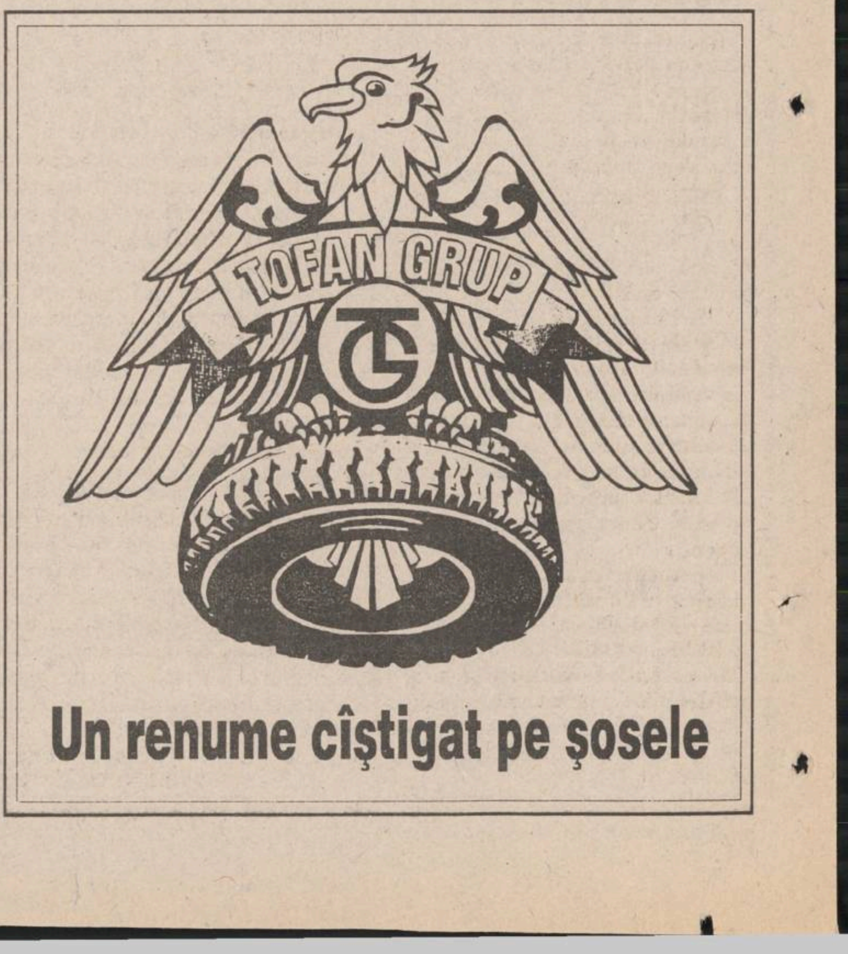

Un renume cîștigat pe șosele

MONITORUL INTERN

Ministrul Mediului a suferit un accident de circulație

A.C. Ilie

Aurel Constantin Ilie, ministrul Mediului, a suferit un accident de circulație. Evenimentul s-a petrecut duminică, 18 septembrie, în jurul orei 18.15, la ieșirea din localitatea Băicoi, în timp ce ministrul se întorcea spre București, de la operațiunile de stingere a focului din masivul Bucegi. Mașina ministrului era însoțită de un Renault Chamade al Poliției prahovene. La un moment dat, din sens opus a apărut un TIR, care, la semnalele sonore și luminoase ale echipajului de poliție, a eliberat carosabilul. Un Aro cu număr de Covasna, intrat în depășirea TIR-ului, nu a mai avut timp să execute manevra de staționare. Mașina poliției a reușit să evite coliziunea, dar Renault-ul ministerului a părăsit autostrada și s-a izbit de un copac. În urma impactului, ministrul Mediului a suferit o fractură de femur. Marian Ianculescu, șeful departamentului Păduri și șoferul Paul Mircea au scăpat nevătămați. Aurel Constantin Ilie a fost transportat de mașina poliției la Spitalul Mlilitar Central din Capitală. Supus unei intervenții chirurgicale, care a constat în implantarea unei tije metalice, ministrul va fi spitalizat pentru o perioadă de cca. două luni. Menționăm că fractura de femur s-a produs în urma unei recidive, Aurel Constantin Ilie suferind în urmă cu cîțiva ani un alt accident rutier de la care a rămas cu deficiențe locomotorii.

În toată țara sînt vacante 1189 posturi de judecător

În semestrul I 1994, numărul persoanelor condamnate prin hotărîri judecătorești definitive a fost de 51.471, cu 10,8% mai mare față de aceeași perioadă a anului trecut. În prima jumătate a acestui an, pe rolul instanțelor de judecată s-au aflat 989.268 dosare, dintre care 406.751 cauze civile. Numărul acțiunilor în justiție este mai mare decît anul trecut, cînd s-au înregistrat în total 1.200.000 cauze. Pe lîngă aceste date statistice, ministrul Justiției a mai arătat, în cadrul conferinței de presă din 20 septembrie a.c., faptul că sînt vacante 1189 posturi de judecători. Dintre acestea, 380 sînt la Curțile de Apel din țară, 114 la Tribunale, 688 la Judecătorii și 7 la instanțele militare.

Regiile locale sînt hotărîte să declanșeze greva generală

Reprezentanții patronali și sindicali ai regiilor de interes local din toate orașele din țară au anunțat că sînt hotărîți să declanșeze greva generală la 12 octombrie a.c., în cazul în care Guvernul nu va accepta discuții și consultări cu aceștia în privința efectelor Ordonanței 69/1994. "Dacă pînă la 26 septembrie nu avem nimic concret, la 28 septembrie vom organiza în București un miting și un marș, pe 5 octombrie vom organiza greva de avertisment, iar pe 12 octombrie vom declanșa greva generală", a declarat în conferința de presă marți, 20 septembrie, Cornel Popovici, liderul Federației sindicale SIGOL (servicii publice).

SLRTVR protestează împotriva politizării chestiunii Consiliilor de administrație ale Radioului și Televiziunii

Dumitru Iuga

Marți, 20 septembrie, Sindicatul Liber din Radioteleviziunea Română a dat publicității o declarație în care acuză Parlamentul - în speță, coaliția guvernamentală - de a fi interpretat după bunul plac Legea nr. 41/1994 în ce privește numirea mai multor Consilii de administrație în Societățile publice de Radiofuziune și Televiziune. După declarația menționată, candidații partidelor grupate în jurul PDSR au fost selecționați pe criterii politice și nu profesionale. Audierile candidaților, petrecute în comisiile parlamentare de specialitate, sînt, în viziunea SLRTVR, "un simulacru" care ascunde "tîrguieli pentru împărțirea procentelor de control politic" asupra Radioului și a Televiziunii. SLRTVR acuză inclusiv partidele din opoziție de "acceptarea jocului puterii" în politizarea viitoarelor Consilii de administrație ale marilor instituții publice audiovizuale.

Primarul comunei Răchiți jefuiește statul de peste 100 de milioane lei

■ în cadrul unei licitații pentru atribuirea executării unor lucrări de aducțiune, Petru Dîrvase a ales firma cea mai costisitoare și cu cel mai lung termen de execuție

În urma unei licitații desfășurate la sediul Primăriei din Răchiți - județul Botoșani, s-a stabilit atribuirea executării unor lucrări de aducțiune societății CONDACIA S.A. - fosta unitate de stat TCIND. Această hotărîre a comisiei de licitație a stîrnit un val de proteste din partea celorlalți șase participanți, care sînt hotărîți să conteste rezultatul licitației. După părerea acestora, atribuirea lucrării de aducțiune s-a făcut după alte considerente decît cele prevăzute în regulamentul de organizare a licitațiilor. În acest caz, principala diferențiere între participanți se face în funcție de suma de bani cerută pentru executare și termenul de predare a lucrării. Ori, cei care au cîștigat, adică S.C. CONDACIA S.A., au cerut cu aproximativ 100 milioane lei mai mult decît ceilalți participanți și au fixat un termen de execuție cu două luni mai mare decît societatea clasată pe locul imediat următor.

Ținem să precizăm că suma de 432 milioane lei pretinsă de CONDACIA S.A. pentru executarea aducțiunii urmează să fie suportată de Guvern, deci din buzunarul contribuabililor. Dacă licitația s-ar fi desfășurat corect, același Guvern ar fi economisit 106 milioane lei, diferența fiind dată de oferta de 326 milioane lei a S.C. GMR - COM S.R.L. - societate clasată pe locul doi la respectiva licitație.

Comisia de licitații din cadrul Consiliului Județean Botoșani a refuzat să ne ofere amănunte, deși rezultatele erau deja cunoscute de licitanți. Pentru șeful acestei comisii, inspectorul **C. Ilisei**, rezultatele sînt confidențiale și nu pot fi aflate, mai ales de reprezentanții mass-media **D. Munteanu, directorul general al Prefecturii Botoșani** a ținut să precizeze că, la prima vedere, există suspiciunea că la Primăria Răchiți s-a comis o gravă ilegalitate. **"Există însă posibilități să reparăm greșeala și să anulăm, dacă este cazul, licitația inițială"**, a precizat acesta. În schimb, din punctul de vedere al primarului comunei Răchiți, **Petru Dîrvase**, lucrurile sînt cum nu se poate mai clare. **"Puteam să iau de la Guvern și 700 milioane, numai să facem treabă bună. M-am zbătut și am reușit să dau lucrarea asta unei firme de stat pentru că în cele private nu am încredere, știți cum sînt SRL-urile"**, a declarat P. Dîrnase. **"Eu am fost singurul care am răsturnat situația de la SRL la stat"**, a mai adăugat el.

Cert este că directorul societății care a cîștigat licitația este bun amic cu primarul (președintele comisiei de licitație) și că suma cerută este cu peste 100 milioane mai mare decît oferta societății clasate pe locul al doilea. Milioane care, sub privirile autorităților locale și ale ministerelor reprezentate în comisia de licitații, sînt jefuite din buzunarul public de către primarul Petru Dîrnase. **(Marius MĂRGINEANU)**

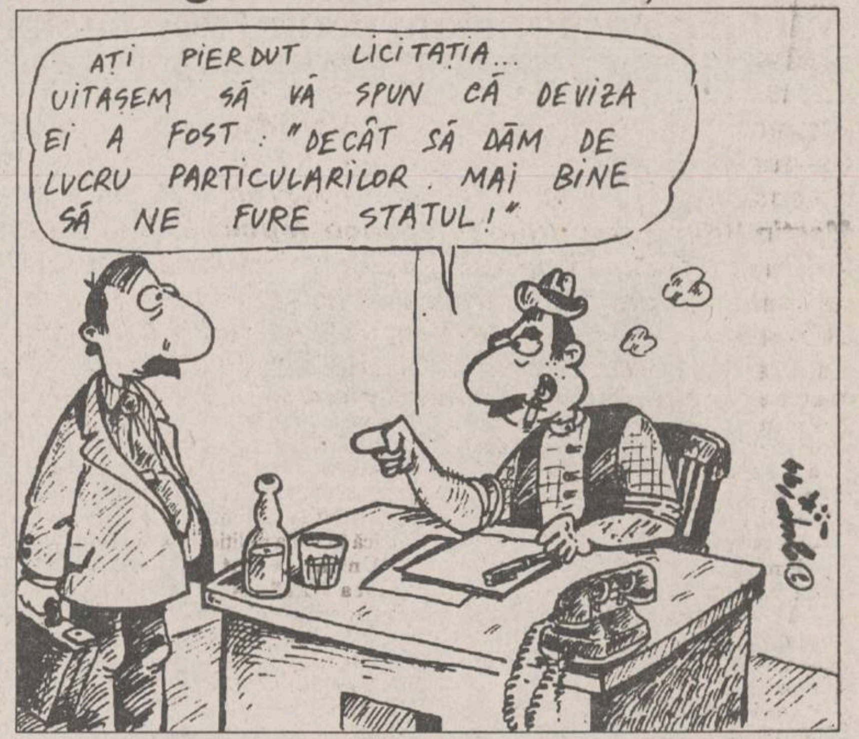
AȚI PIERDUT LICITAȚIA... UITASEM SĂ VĂ SPUN CĂ DEVIZA EI A FOST: "DECÂT SĂ DĂM DE LUCRU PARTICULARILOR. MAI BINE SĂ NE FURE STATUL!"

Reportaj MONITORUL despre oamenii care nu gîndesc în cuvinte

Cum gîndesc surzii

■ procesul de gîndire al acestora se bazează pe asociere și nu pe deducție și inducție

În orașul Iași există peste 2000 de surzi. Majoritatea au o meserie bănească și trăiesc chiar mai bine decît multe persoane normale. Aceasta se datorează faptului că, din punct de vedere profesional, ei sînt foarte bine pregătiți. Faptul că nu aud, îi ajută să se concentreze asupra muncii pe care o depun, nefiind sustrași de conversația colegilor auzitori. Cea mai mare problemă a surzilor este comunicarea cu persoanele normale.

Una din ședințele speciale de recuperare a auzului

Profesorul defectolog Virgil Florea, din Iași, lucrează din 1953 cu persoane cu deficiențe de auz. El afirmă că doar 2 la sută din surzi nu aud deloc. Majoritatea au un rest de auz și de aceea, imediat ce se observă deficiența, copilul trebuie protezat.

Virgil Florea ne-a explicat că, prin auz, omul normal primește 11-12 la sută din informațiile despre mediul înconjurător. Un copil normal, la vîrsta la care își formează limbajul, recepționează zilnic și în mod pasiv pînă la 20.000 de cuvinte. Astfel, prin imitație, între 1 și 3 ani, un copil auzitor învață să vorbească. Copilul surd învață limbajul tot prin imitație, dar într-un timp îndelungat și prin multe exerciții conștiente. Cu timpul, copilul învață să citească pe buze și, cu ajutorul protezei auditive, reușește să vorbească corect. Problema este că, în general, copilul asociază forma bucală a cuvîntului cu un obiect concret. De exemplu "linie" înseamnă pentru un surd obiectul concret de lemn sau plastic (riglă). Noțiunea abstractă de "linie telefonică" de exemplu, îi scapă.

Prof. Virgil Florea ne-a precizat că gîndirea umană se bazează pe limbaj. Din această cauză, surdul care nu percepe limbajul prin auz, nu poate ajunge la raționamente filosofice și politice, care implică o mulțime de noțiuni abstracte. După cum a explicat prof. V. Florea, de multe ori, o persoană cu deficiență de auz face raționamente greșite deoarece procesul lui de gîndire se bazează pe asociere și nu pe deducție și inducție. De asemeni, neauzind, un surd nu poate diferenția tonalitatea de limbaj. Virgil Florea ne-a dat exemplul unui surd din Iași, care atunci cînd vede imaginea bucală a literei A o asociază cu forma grafică a literei A și nu înțelege că un simplu A poate fi o expresie a mirării sau a înțelegerii prin felul în care este spusă.

În compensație, un surd are spiritul de observație foarte dezvoltat. El observă mai multe amănunte decît omul normal dar poate scăpa din vedere cadrul general, după cum ne-a explicat prof. V. Florea.

Chiar atunci cînd știe să citească pe buze, surdul nu poate conversa decît cu o singură persoană. Într-un grup de auzitori el este derutat cînd vorbesc doi interlocutori odată și poate deveni chiar suspicios. El gîndește: **"Oare nu vorbesc despre mine? Oare nu mă vorbesc de rău?"** Prof. defectolog V. Florea ne-a precizat că toate acestea pot duce la autoizolare. Anul acesta, la școala profesională pentru surzi a fost adus un tînăr de care părinții nu s-au ocupat cînd acesta a fost mic. Tînărul surd nu aude, nu știe să vorbească și profesorul Florea afirmă că acesta nu se va putea integra nici măcar într-o comunitate de surzi.

După cum ne-a precizat prof. Florea, surzii trăiesc de obicei în comunități, dar au și prieteni auzitori. Cu aceștia, însă nu se pot duce la Operă sau la teatru; în cel mai bun caz pot să stea de vorbă la o cafea.

Surzii se căsătoresc între ei și spre deosebire de multe persoane normale au căsnicii bine închegate, sînt gospodari și extrem de afectuoși cu copiii. Mulți din surzii din Iași au urmat o facultate și au succes în viață.

Prof. V. Florea afirmă că este foarte grav că societatea nu încearcă să integreze grupurile de surzi. De exemplu, în România, nu există nici măcar la posturile locale de televiziune programe speciale pentru surzi. Aceștia nu se pot bucura de televiziune, de radio, de teatre, deși sînt avizi de informații. **"Persoanele cu astfel de deficiențe trebuie privite cu mai multă căldură, nu ca niște oameni anormali și stigmatizați"** a concluzionat prof. Virgil Florea. **(Dana PAVEL)**

"O mînă de atei mă alungă din biserică"

■ *afirmă preotul bisericii lipovenești din Botoșani, scos la pensie cu forța*

Comunitatea lipovenilor din Botoșani numără 400 de familii, fiind una dintre cele mai serioase și stabile. Timp de 31 de ani, preotul bisericii de rit vechi "Nașterea Maicii Domnului" a fost **Epifanie Ștefanov**. Menționăm că preoții acestei biserici nu au studii teologice, ei fiind aleși după anumite criterii ale comunității. Cu puțin timp în urmă, preotul Epifanie Ștefanov a fost scos forțat la pensie. Cum șicanele unui grup de presiune continuă asupra preotului, acesta ne-a declarat: "La noi, canoanele spun că cei care n-au frecventat biserica, nu s-au spovedit, s-au sinucis sau au murit din beție, nu sînt acceptați pentru slujba de înmormîntare în biserică. Eu am respectat întocmai aceste canoane, motiv de supărare pentru unii membri «cu mari relații» din comunitatea noastră. Aceștia au pus la cale un adevărat «puci». M-au reclamat pentru vini imaginare la Mitropolia din Brăila. S-au strîns la beție liste de semnături împotriva mea și profitîndu-se de slăbiciunea episcopului vicar, Afanasie Dionisie, am fost scos forțat la pensie. Apoi au fost aranjate niște alegeri la care, în mod curios, femeile n-au avut drept de vot și în locul meu a fost ales un alt preot, **Alexei Simionov**. Acesta este maistru mecanic de meserie și n-a avut prea multe tangențe cu viața duhovnicească. Noul preot, la indicația Consiliului Eparhial - auto-numit -, condus de dr. **Dan Feodorov**, unul din conducătorii puciului, mi-a interzis să mai intru în altarul bisericii. Acum mi se trimit tot felul de adrese și amenințări, iar biserica a apucat-o pe calea pierzaniei pentru că este condusă de laici, preotul fiind o marionetă. Azi (21 septembrie) este hramul bisericii (stil vechi), cea mai mare sărbătoare a lipovenilor din Botoșani și mie o mînă de comuniști-atei îmi interzice să mă apropii de biserica unde am slujit 31 de ani". **(Val GURALIUC)**

Ministrul Justiției Iosif Chiuzbaian își recunoaște apartenența la P.U.N.R.

"În momentul numirii mele în funcția de Ministru al Justiției nu aparțineam nici unei formațiuni politice. Am aderat la PUNR printr-o cerere făcută în data de 15 august a.c., însă mă consider membru al acestui partid din 12 septembrie 1994, dată la care am primit carnetul", a declarat Gavril Iosif Chiuzbaian la conferința de presă de ieri, 20 septembrie. Carnetul de membru PUNR arătat de ministrul Justiției ziariștilor nu are număr și nu este semnat de președintele partidului, ci de o persoană necunoscută lui Chiuzbaian.

Pentru un viol

Un minor riscă o pedeapsă de cîțiva ani închisoare

Florin Ioniță, un tînăr în vîrstă de 16 ani, din comuna Popești Vaslui, a fost arestat recent sub acuzația de viol. El este învinuit de a fi agresat sexual o fetiță în vîrstă de numai 6 ani, în timp ce se afla în vizită la bunicii lui, în comuna Miclești. În ziua de 26 august, Florin Ioniță s-a întîlnit pe șosea cu fetița Alina M. Tînărul i-a propus să o plimbe cu bicicleta, iar fetița a acceptat cu bucurie. După ce a urcat fetița pe bicicletă, Florin Ioniță s-a îndreptat spre un tufiș unde a obligat-o la acte obscene. Examinat în cursul săptămînii trecute de către o comisie medico-legală-psihiatrică, Florin Ioniță a recunoscut fapta de care este învinuit. Deși infractorul este minor, el riscă o pedeapsă de cîțiva ani închisoare, avînd în vedere și faptul că victima violului are vîrsta sub 14 ani. **(S.L.)**

La porţile Orientului,un ziar în stil occidental

COTIDIANUL

Poziția 1003 în catalogul presei
Abonamentele se pot contracta
la orice oficiu poştal din țară

DIRECŢIA GENERALĂ A FINANŢELOR PUBLICE ŞI CONTROLULUI FINANCIAR DE STAT A JUDEŢULUI IAŞI

informează agenții economici care au obligația aplicării H.G. 500/1994 privind reevaluarea capitalului social, că s-au primit Precizările 86592/16.09.1994, emise de Ministerul Finanțelor, prin care se aduc completări la soluțiile transmise prin adresa 86515/30.08.1994, cît și modificarea formularelor de raportare. Toți agenții economici (inclusiv cei care au depus anexa 6) se vor prezenta de urgență la Direcția generală a finanțelor publice și controlului financiar de stat a județului Iași - serviciul bilanțuri pentru primirea Precizărilor nr. 86592/16.09.1994 și lucrărilor privind aplicarea H.G. 500/1994 pînă la 23 septembrie 1994.

QUARTZ MATRIX s.r.l.

Șos. Păcurari nr. 8 , bl. 558, tel./fax 032-165558

DISTRIBUȚIE, SUPORT TEHNIC,
SERVICE AUTORIZATE

EPSON

Imprimante matriciale 9/24 ace, cu jet de cerneală monocrom (A3 și A4) și color (A4, 720 x 720 dpi), imprimante laser A4 cu rezoluția 300 sau 600 dpi.

STIMAŢI IEŞENI!

S.C. MOLDOMOBILA S.A.

ROMÂNIA, 6600 IAȘI, Str. Bucium nr.34
Tel.: 032/135263;Tx.: 22313-22255; Fax:(40,1)3125266-032/132967

OFERTĂ SPECIALĂ!

vinde
DIVERS MOBILIER
FĂRĂ ADAOS COMERCIAL,
NUMAI ÎN PERIOADA 15.09.-15.10.1994,
prin magazinul propriu, din str. Bucium nr. 34.

Astfel economisiţi minimum 10% din bugetul dvs!

PRINT COLOR SRL

Societate Mixtă Româno-Italiană
produce pentru dvs.
material publicitar:

- autocolante din PVC și hîrtie
- termocolante
- foi cu antet
- cărți de vizită
- legitimații plastifiate
- sigle
- etichete
- prospecte
- coperți
- calendare
- imprimări: pixuri, brichete
- firme luminoase

Str. Săvescu nr., 3, tel. 114718, fax 117631

Adevărata față a învățămîntului ieșean

Elevii de la Liceul Agricol din Miroslava învață să prășească cu creta pe tablă

■ școala nu are o fermă pentru instruirea practică a elevilor ■ direcțiunea solicită reconstituirea titlului de proprietate pentru 207 hectare de teren ■ pămîntul care a aparținut școlii se află în posesia S.C. SAZPIC Miroslava, care a împroprietărit ilegal zeci de persoane influente din Iași ■.

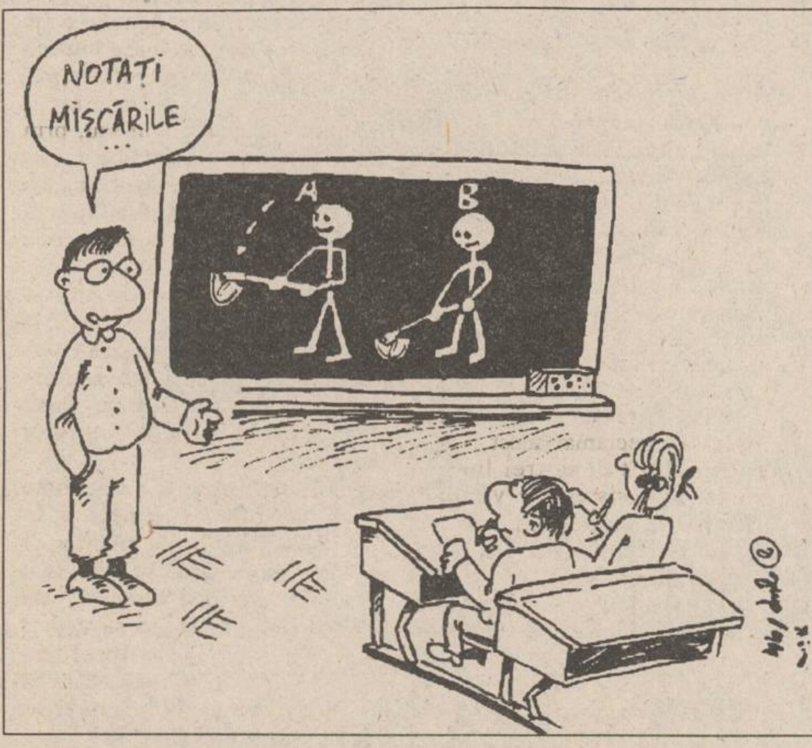

În timp ce la Miroslava, comună situată în apropierea municipiului Iași, în perioada 1990-1993 au fost puse la cale numeroase afaceri ilegale cu terenuri agricole, Grupul Școlar Agricol "Mihail Kogălniceanu" din aceeași localitate este lipsit de baza materială necesară instruirii practice a elevilor. În principal, este vorba despre necesitatea reconstituirii dreptului de proprietate al liceului asupra a 207 ha teren agricol, suprafață ce reprezintă perimetrul fostei ferme agricole a școlii. Pînă în 1954, cele 207 ha teren agricol au fost în proprietatea Școlii de Agricultură Miroslava (actualul liceu agricol), după care, în baza unor decizii arbitrare, au fost trecute în administrarea fostului I.A.S. Miroslava, transformat după 1990 în S.C. SAZPIC Miroslava. Începînd cu 1990, conducerea școlii a făcut numeroase demersuri la nivelul organelor puterii locale (Prefectură, Consiliul Județean) și la cele centrale (Guvern, Parlament) pentru redobîndirea fermei școlare, însă rezultatele au fost minime. După cum ne-a declarat Nicolae Cerchez, directorul Grupului Școlar Agricol "Mihail Kogălniceanu" - Miroslava, numai în urma unor eforturi deosebite s-a reușit, în cursul acestui an, obținerea unei hotărîri din partea Prefecturii și Comisiei Județene de aplicare a Legii fondului funciar privind reconstituirea fermei agricole a liceului. Deocamdată, hotărîrea Prefecturii nu poate fi pusă în practică deoarece, conform prevederilor Legii fondului funciar, reconstituirea dreptului de proprietate pentru suprafețe de teren agricol mai mari de 10 ha nu poate fi făcută decît prin Hotărîre Guvernamentală și după obținerea acordului Fondului Proprietății de Stat (F.P.S.) și Ministerului Agriculturii și Industriei Alimentare (M.A.I.A.). Încă din cursul lunii iunie 1994, conducerea Grupului Școlar și Prefectura Iași au trimis la F.P.S. și M.A.I.A. "Raportul de fundamentare" privind utilitatea și necesitatea reconstituirii fermei-școală, însă, pînă acum, nu au primit nici un răspuns. În încheierea discuțiilor, Nicolae Cerchez a ținut să precizeze: După patru ani de zbucium, stadiul rezolvării problemei fermei școlare la Miroslava este aproape de zero. Între timp, absolvenții noștri învață meserie doar cu creta la tablă. Deși am investit peste 1,7 miliarde lei în principal în clădiri și linii tehnologice pentru creșterea păsărilor, ovinelor, porcilor, acestea stau de patru ani nefolosite. Este absurd să credem că un absolvent de liceu poate să facă față nevoilor unei agriculturi performane, în lipsa deprinderilor practice din timpul liceului". **(Sandu TACU)**

Istoricii și arheologii ieșeni se adresează Guvernului român

Am luat cunoștință cu îngrijorare de faptul că o Ordonanță Guvernamentală - nr. 68/26 august 1994 - prevede desființarea Direcției Monumentelor, Ansamblurilor și Siturilor Istorice (D.M.A.S.I.) ca instituție autonomă și "reorganizarea" ei în cadrul Ministerului Culturii care îi va "stabili atribuțiile". Aceeași soartă este prevăzută și pentru Direcția Muzeelor și Colecțiilor.

Avem convingerea că o asemenea măsură - amintind flagrant pe aceea de tristă amintire, care în 1977 a desființat Direcția Monumentelor Istorice - nu poate fi decît contraproductivă, punînd în pericol soarta monumentelor noastre, cîte au mai rămas de pe urma războaielor, jafurilor și proastelor administrări de pînă acum.

Aderînd în 1990 la Convenția Patrimoniului Mondial, România a dobîndit șansa de a se integra unui circuit universal; nu se poate ca această posibilitate să fie pusă în pericol, pe de o parte prin absența unei legi a monumentelor istorice, pe de alta prin desființarea tocmai a instituției menite să asigure conservarea și restaurarea monumentelor.

Rugăm, de aceea, stăruitor Guvernul României să nu adopte această ordonanță, care vizează un domeniu prea important pentru identitatea noastră națională și care, prin consecințele sale va pune din nou țara noastră într-o situație de inferioritate pe plan mondial.

Prof. dr. Ioan Caproșu,
decanul Facultății de Istorie
Acad. Gh. Platon, secretar
științific al Filialei Iași a
Academiei Române
Dr. Dan Gh. Teodor, directorul Institutului de
Arheologie din Iași
Prof. dr. Alexandru Zub,
directorul Institutului de
Istorie "A.D. Xenopol" din Iași

Directorul Constantin Cuza a angajat niște brute

Doi controlori au bătut o oarbă

■ femeia avea legitimație de călătorie, dar intenționase să coboare pe ușa din mijloc a autobuzului

În momentul în care se pregătea să coboare din autobuzul cu numărul 136, care circula pe linia 27, Maria Răpceanu a fost agresată de doi controlori. Aceștia au smuls din mîna femeii de 55 de ani o sacoșă în care avea cîteva ouă și au aruncat-o pur și simplu din autobuz, pe ușa din față, pe unde spuneau ei că este civilizat să coboare călătorul. Numai că Maria Răpceanu este oarbă, lucru cunoscut de controlori, deoarece cu numai cîteva minute înainte, au verificat valabilitatea legitimației de nevăzător, care permite călătoria gratuită atît a posesorului cît și a unui însoțitor.

"După ce m-au tîrît prin autobuz, controlorii m-au repezit pe ușă și au coborît să-mi tragă o palmă în obraz și un picior în spate. Le-am spus că sînt oarbă și că nu le-am făcut nimic, însă ei nu au ținut cont de asta, profitînd și de faptul că era puțină lume în acel moment, mașina fiind la capăt de linie, în Tătărași", a declarat Maria Răpceanu, arătînd o vînătaie mare pe brațul drept. Pînă la închiderea ediției, nu am putut afla numele celor doi controlori și nici măcar numerele ecusoanelor lor. Aceste lucruri vor putea fi aflate însă, în scurt timp, de la șoferul care ieri a condus autobuzul 136 sau de la taxatoarea ce avea ecusonul numărul 3356. Nefiind primul caz de acest gen care ne-a fost semnalat, rugăm, pe această cale, conducerea RATC să facă publice măsurile luate împotriva celor doi agresori care încă prezintă o legitimație de salariat RATC. Pentru a explica necesitatea adoptării acestor măsuri, redăm declarația lui M.B., martor ocular la acest incident: "Cu cîțiva ani în urmă nu aveai unde să te plîngi de abuzurile controlorilor. Le apucai pe babele alea de păr și le dădeai jos din tramvai. Cred că așa o să se întîmple și cu angajații de astăzi, pentru că prea își fac de cap". **(Ovidiu SCUTELNICU)**

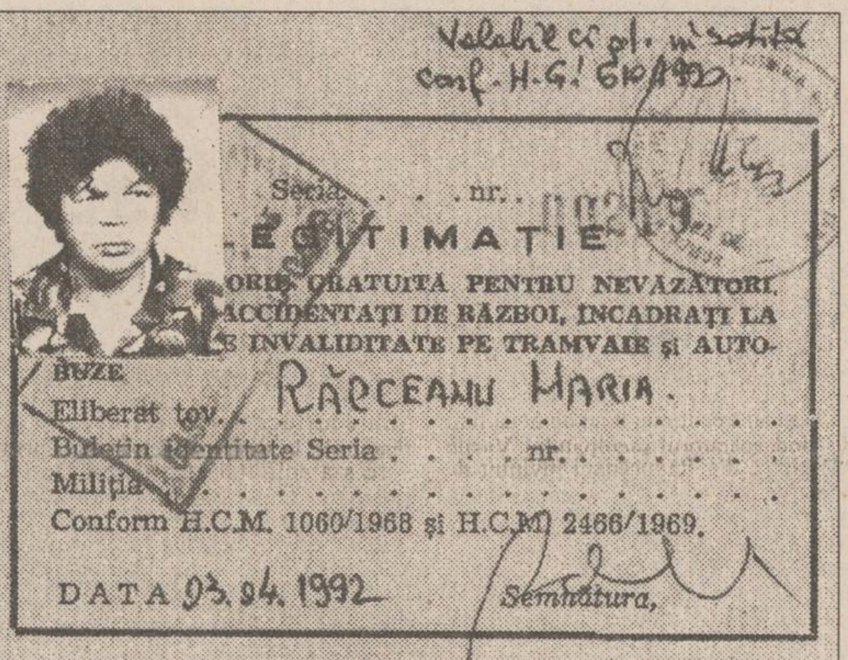

Valabil cu pl. însoțită
conf.-H-G. 61/1992

Seria . . . nr. . .

LEGITIMAȚIE

...ORIE GRATUITĂ PENTRU NEVĂZĂTORI, ACCIDENTAȚI DE RĂZBOI, ÎNCADRAȚI LA ... INVALIDITATE PE TRAMVAIE ȘI AUTOBUZE

RĂPCEANU MARIA.

Eliberat tov. . . . .

Buletin identitate Seria . . . . nr. . . . . .

Miliția . . . .

Conform H.C.M. 1060/1968 și H.C.M. 2466/1969.

DATA 03.04.1992 Semnătura,

Legitimația care atestă că Maria Răpceanu-este oarbă

MONITORUL DE IAȘI

În atenția regiei de gospodărire comunală

Mai mulți cetățeni din str. Codrescu ne-au sesizat existența unei probleme care, se pare, nu-și va găsi vreodată rezolvarea. E vorba de mormanele de gunoi din preajma celor două containere de lîngă Căminul nr. 12 al Universității "Al. I. Cuza". Neculai Veraru, reprezentantul comitetului de locatari al blocului B4, ne-a declarat: "Lucrătorii de la R.A.G.C.C. își fac de cap. Cîteodată vin zilnic și ridică gunoiul, alteori trec și două-trei zile pînă cînd golesc containerele. Însă resturile menajere de pe sol nu le strîng aproape niciodată". El ne-a mai precizat că Asociația de locatari Copou - Codrescu a angajat un bătrîn care se ocupă, printre altele, și de strîngerea gunoiului de pe jos și aruncarea lui în container. Dar, cantitatea de muncă fiind foarte mare, acesta reușește rareori să curețe locul pe deplin. Deoarece ferestrele apartamentelor mai multor locatari au vederea spre locul cu pricina, chinul acestor familii nu se mai termină. Mirosurile pestilențiale au ajuns să-i sufoce, nemaivorbind de faptul că mormanul de gunoi este un veritabil focar de infecție. Șobolani, pisici, cîini și cai **(foto)** conviețuiesc pașnic în aceeași mizerie. Deși s-au făcut sesizări peste sesizări, oamenii au rămas fără nici un răspuns și cu gunoiul crescînd pe zi ce trece. **(Gynella PARFENIE)**

Un caz întîlnit foarte rar în practica judiciară

O veche dușmănie dintre două familii din comuna Focuri a adus doi dintre copiii acestora în situații critice. Adrian Grecu (14 ani) a fost măcelărit pur și simplu de Vincențiu Farcaș (14 ani). Bătăile dintre copiii celor două familii deveniseră un lucru frecvent, însă acest ultim incident a fost deosebit de violent. În urmă cu aproape două săptămîni, cei doi copii s-au luat la harță. Înfuriat peste măsură, Vicențiu Farcaș a pus mîna pe o sapă cu care i-a aplicat cîteva lovituri adversarului său. În urma agresiunii, comisă cu o cruzime uimitoare, neobișnuită pentru un copil de clasa a VII-a, Adrian Grecu a fost transportat la Spitalul de Urgențe din Iași, unde a primit îngrijirile necesare. Vincențiu Farcaș a fost arestat sub învinuirea de tentativă de omor. În opinia medicilor legiști care l-au examinat, acest caz, în care un copil în vîrstă de numai 14 ani este acuzat de comiterea unei infracțiuni atît de grave, constituie o raritate în practica judiciară ieșeană. **(Silviu LABEȘ)**

Un expert ONU în domeniul construcțiilor conferențiază la Iași

Profesorul german de origine română, dr. ing. George Teodoru, expert ONU în domeniul construcțiilor, profesor la Școala Superioară de Științe Aplicate din Köln, va susține o conferință cu tema "Progrese în tehnologia și încercarea betonului". Conferința are loc astăzi, cu începere de la ora 17,00, în Sala de Consiliu a Facultății de Construcții și Arhitectură. **(Eugen FLORESCU)**

51 de blocuri din Iași cu peste patru etaje nu au ascensoare

■ *costul unui lift se ridică acum la 25 milioane lei*

În Iași există 51 de blocuri cu peste 4 etaje fără ascensor, dintre care 42 sînt date în folosință. Această situație se menține de cîțiva ani de zile, deoarece locatarii au acceptat să locuiască în aceste blocuri fără ca lucrările de finisaj (care includ și montarea ascensorului) să fie terminate. Valoarea unui ascensor este, la ora actuală, de 25 milioane lei. Singura modalitate ca un ascensor să fie instalat în cîteva luni este ca fiecare familie să plătească cota parte ce-i revine din valoarea ascensorului, 30% la încheierea contractului de cumpărare cu RA Locuința, iar restul, în numerar, la darea lui în folosinăță.

Această soluție s-a dovedit irealizabilă însă, pentru că, după cum ne-a declarat ing. Lucia Bărlescu, șefa Serviciului Investiții RA Locuința "trebuie încheiate contracte cu toate familiile; ele trebuie să plătească aceeași valoare de cotă parte, iar locatarii de la primele etaje consideră că nu au nevoie de lift și, prin urmare nu vor să plătească".

Alte modalități de cumpărare a unui ascensor de către locatari sînt prevăzute în Hotărîrea Guvernamentală 391 din 1993. Astfel, tinerii căsătoriți sub 30 de ani, care nu au mai avut o locuință, eroii revoluției și persoanele handicapate beneficiază de un credit pentru cota parte din valoarea ascensorului, cu dobîndă de 15%, rambursabil în 15 ani, cu achitarea unui avans de 10%. Locatarii ce depășesc vîrsta de 30 de ani și nu au avut în proprietate o locuință beneficiază de credite cu dobîndă de 18% rambursabil în 15 ani avans inițial de 20%.

Celor care au mai avut o locuință în proprietate nu li se acordă credite, astfel încît, pentru instalarea ascensoarelor trebuie să plătească 30% avans și restul în numerar, la montarea liftului.

În cazul în care contractele cu R.A. Locuința pentru cumpărarea ascensoarelor ar fi încheiate în baza H.G. 391, se poate spera ca în 1995, să fie alocate fondurile necesare montării lor. În anul 1994, s-au alocat de la buget 1,8 miliarde lei din cele 8,5 miliarde lei necesari finalizării blocurilor aflate în construcție în Iași, iar utilizarea acestor fonduri este hotărîtă de Prefectura județului Iași, după cum ne-a mai declarat ing. Lucia Bărlescu. **(Maria-Simona ARADEI)**

Un cadavru neidentificat

În seara zilei de 10.09.1994 în jurul orei 20,00 în zona punctului de oprire CFR "Fortus" S.A. Iași (Halta C.U.G.), un tren de călători a accidentat mortal un bărbat a cărui identitate nu se cunoaște.

Semnalmente:

- înălțimea 1,68 m., greutatea 73 kg., vîrsta aproximativ 45 ani, păr castaniu, ochi căprui, ten măsliniu.

Victima purta pe cap o șapcă din stofă culoare bleumarin. Era îmbrăcată cu haină și pantalon din stofă culoare neagră, cămașă de culoare kaki, șort tip sport culoare roșie cu trei dungi culoare albă pe părțile laterale. Era încălțat cu pantofi din piele tip M.Ap.N. (cu găuri) - culoare maron.

Persoanele care pot da relații în legătură cu identitatea victimei sînt rugate să se adreseze la Inspectoratul de Poliție Transporturi Iași sau la postul de poliție T.F. Socola, la telefoanele: 137343; 112090 - interior: 2193, 4140, 3185; 140720 - interior 178, 186, 254.

S.C. TEXTILA S.A.
Iași
Șos. Ștefan cel Mare și Sfînt nr. 4 (Tîrgușor Copou)
angajează
☆ un dulgher ☆ un tinichigiu ☆ un ventilatorist ☆
☆ un lăcătuș ☆ un fochist pentru deservirea
instalațiilor de presiune medie ☆

Capital
Săptămînal economic și financiar
Mă abonez la
Capital
și cîștig un
OPEL Corsa Swing
precum și
✓ O proprietate de vacanță în Spania
✓ Un calculator portabil Bull
✓ O excursie de 10 zile în Grecia
✓ Un fax Minolta
✓ Un televizor color Zass
✓ Un videocasetofon
✓ Două dublu radiocasetofoane
Și multe alte cadouri surpriză
Premiile sînt expuse în perioada 19 septembrie - 9 octombrie, la magazinul Moldova, str. Palatului nr. 1.
Vă puteți abona direct la locul de expunere mai sus menționat sau la sediul cotidianului MONITORUL, str. Smîrdan nr. 5, tel. 144776.

FILME
ADEVĂRATE
pentru toate gusturile
prin centrele de închirieri
casete video
VH OSCAR
▪ Podu Roș
(Șos. Națională 194)
▪ Oancea
(centru reparații radio tv)

ELVILA® international
TELEVIZOARE
NEI
COLOR
CU ȘI FĂRĂ TELETEXT

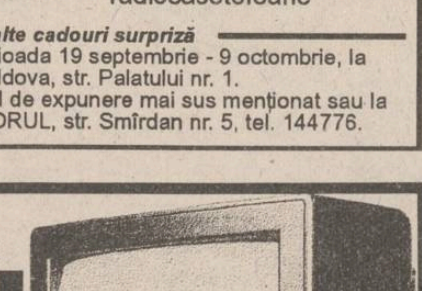

▪D. 51 - 599.000 lei
▪D. 51 TXT - 640.000 lei
▪D. 54 TXT - 690.ooo lei
GARANȚIE
pentru tub - 3 ani
pentru piese - 2 ani
manoperă - 1 an
Îl puteți cumpăra în rate, în condiții avantajoase!
ELVILA® international
vînzări în condiții avantajoase
la etajul 1 al magazinului SUPERCOPOU (tel.032/11.22.20).

ECHIPAMENTELE
cele mai moderne echipamente de calcul
HEWLETT PACKARD
Calculatoare, imprimante, servere UNIX, împreună cu asistența tehnică și instalarea oferite de S.C. RADIX S.R.L. la cel mai convenabil raport preț/performanță
Pentru orice informații sunați la tel. 032/110571 și veți primi
GRATUIT
CATALOGUL COMPLET AL PRODUSELOR HEWLETT PACKARD.
SOCIETATEA COMERCIALA
RADIX SRL
Iași 6600 România
Str. Gîndu nr. 10
PO Box 123
Tel/fax 032-110571
HEWLETT PACKARD
Authorized Dealer and VAR

"Convenția Democratică merge bine numai în capul lui Emil Constantinescu"

■ interviu în exclusivitate pentru Radio „Nord-Est" și cotidianul "Monitorul", cu Nicolae Manolescu, președintele PAC

Duminică seara, Nicolae Manolescu a fost prezent la Casa Pogor, la lansarea celor două volume de teatru și proză scrise de Paul Miron, profesor la Universitatea din Freiburg. Nicolae Manolescu a refuzat să facă o cronică literară, preferînd memorialistica. El a amintit că prima sa ieșire în străinătate, în 1967, s-a datorat lui Paul Miron, care i-a invitat pe Ioan Alexandru, Marin Sorescu și Nicolae Manolescu șase săptămîni în Germania. Cu acel prilej, tot prin bunăvoința lui Paul Miron, Nicolae Manolescu a petrecut o săptămînă la Paris. În Germania și Franța, Nicolae Manolescu s-a întîlnit cu Martin Hrideggev, Hugo Friederich, Mircea Eliade, Monica Lovinescu, Virgil Ierunca. Eliade era, în 1967, conform mărturisirilor lui Nicolae Manolescu, plin de delicatețe și timiditate, tratîndu-l pe viitorul președinte PAC ca pe un egal al lui de la care vroia să învețe. I-am solicitat lui Nicolae Manolescu un interviu în exclusivitate pentru Radio "Nord-Est" și cotidianul "Monitorul".

Președintele Partidului Alianței Civice, Nicolae Manolescu crede că CDR nu ar merge mai prost dacă ar reintra și PNL

- Acum, după lansarea cărților profesorului Paul Miron, dumneavoastră ce preferați: o lansare de carte sau o ședință a Parlamentului?

- O lansare de carte.

- De ce?

- E mult mai interesantă, mai pasionantă, mai intelectuală.

- Ce se întîmplă în Convenția Democratică în prezent? Este în declin, este în stagnare, este în creștere?

- Toată lumea știe că în Convenția Democratică lucrurile nu merg cum trebuie dar majoritatea preferă să nu recunoască acest lucru. Convenția merge bine numai în capul lui Emil Constantinescu. În realitate nu merge bine.

- Ce nu merge bine în Convenție?

- Nimic nu merge bine în Convenție. Îmi aduc aminte de Maiorescu care spunea că avem Constituție și credem că avem libertăți, că avem presă și credem că există libertate de opinie. În Convenție, avem un Protocol, dar, de fapt, Convenția nu funcționează.

- Vă îngrijorează starea sănătății domnului Corneliu Coposu, președintele PNȚCD? S-ar putea periclita echilibrul Convenției?

- Nu știu foarte multe despre ce se întîmplă cu domnul Coposu, dar mă îngrijorează absența lui de atîta vreme. Sper ca lunga lui convalescență să fi luat sfîrșit și domnul Coposu să se întoarcă în viața politică românească.

- Un interesant publicist de la revista "22", Andrei Cornea, într-un dialog difuzat la Radio "Nord-Est" și publicat în cotidianul "Monitorul", avansa ideea că dacă partidele din Opoziție vor continua să se certe între ele și nu vor ieși în teritoriu, s-ar putea ca Opoziția să piardă alegerile din 1996 și chiar la un scor catastrofal. Credeți că are dreptate?

- Pe mine nu mă sperie foarte tare că noi ne certăm între noi. Problema este să ne certăm pe chestiuni neesențiale și să ne înțelegem pe cele esențiale.

- Care sînt cele esențiale?

- Un program minim de reformare a situației politice, economice, sociale. Nu trebuie confundată cearta cu funcționarea Convenției Democratice. Convenția nu funcționează din pricina unor orgolii personale.

- Foarte multe voci spun că și PAC -ul este vinovat de această nefuncționare a Convenției, prin faptul că a insistat să intre PNL-ul în Convenție. Ar fi o a cincea roată la căruță, la o căruță care și așa este înțepenită.

- Nu PNL a plecat din Convenție. A plecat Radu Câmpeanu cu echipa lui. Nu văd de ce Convenția ar merge mai prost cu PNL în Convenție. Reintrarea Partidului Național Liberal ar fi supărătoare numai pentru cei care ar pierde două sau trei locuri în Parlament.

- Miercuri, partidele din Convenție se vor întîlni, la Palatul Victoria, cu premierul Văcăroiu, pentru a analiza Programul de Privatizare propus de Guvern. Ce rezultate anticipați după această întîlnire?

- Programul de Privatizare al Convenției a fost făcut pe baza programului PAC, conceput de Costea Munteanu și care l-a mai oferit Guvernului cînd Costea Munteanu făcea parte din Guvern. Atunci Guvernul nu l-a acceptat. Nu văd nici un motiv să-l accepte astăzi.

- De ce credeți că premierul Văcăroiu v-a întins o mînă și v-a invitat la dialog?

- Pentru că lui însuși i s-au retras niște mîini din partea partidului de guvernămînt.

- Veți accepta ca premierul Văcăroiu să folosească elemente din programul PAC?

- N-am avea nimic împotrivă.

- N-ar mai însemna o detașare a premierului Văcăroiu de partidele satelite (PUNR, PRM, PSM) și o apropiere de Convenție, dacă s-ar folosi elemente din Programul de Privatizare a Convenției?

- Dacă domnul Văcăroiu ar lua programul PAC și l-ar aplica, ar fi extraordinar pentru toată lumea. Nu ne-am supăra dacă domnul Văcăroiu n-a inventat acel program. Din păcate, nu cred că se va întîmpla acest lucru.

- Cum s-a reușit în Convenție să se accepte programul PAC, într-o Convenție în care, cum spuneai, nimic nu merge?

- Celelalte partide nu aveau un program atît de elaborat ca Partidul Alianței Civice. Noi am apelat la oameni de meserie și n-am avut pretenția, eu de meserie critic literar fiind, să-mi spun ultimul cuvînt în materie de privatizare. În alte partide s-a procedat altfel. Ne-am trezit cu arhitecți sau cu oameni de diverse meserii pretinzînd că se pricep la privatizare. Noi am apelat la oameni competenți. Dacă îl făceam eu, ieșea la fel de prost ca al domnului Văcăroiu. **(interviu realizat de Dorin POPA și Ovidiu ȘIMONCA)**

Tiraspolul luptă contra alfabetului latin

■ Ministerul Învățămîntului a promis Școlii nr. 12 din Rîbnița un sediu mai confortabil dacă renunță la alfabetul latin

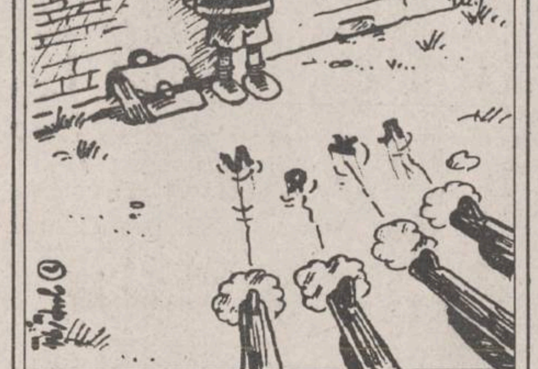

La insistența Comitetului de părinți și a Colegiului Pedagogilor de la Școala nr.12 din Rîbnița cu predare în limba de stat, conform rezultatelor negocierilor din 14 septembrie, ce au avut loc între dl Valentin Cunev, vicepremier al Moldovei și președintele Executivului orășenesc Rîbnița, Alexandru Iurin, deși cu o întîrziere de aproape 3 săptămîni, în această instituție școlară trebuia să înceapă procesul de învățămînt. Reamintim că 27 de clase cu un număr de aproximativ 500 de elevi au fost obligate să-și facă studiile în 5 săli de clasă, iar un sediu mai confortabil, mai adecvat cerințelor, a fost promis numai în cazul renunțării la grafia latină. Colectivul pedagogic a informat că procesul instructiv-educativ nu a fost reluat nici pînă la 16 septembrie, iar în dimineața acestei zile, domnii Valentin Cunev, viceprim-ministru și Simion Musteață, viceministru al Învățămîntului s-au deplasat, din nou, la Rîbnița pentru a purta negocieri cu oficialitățile orașului, negocieri la care, însă, nu participă reprezentanți ai Consiliului părinților și pedagogilor de la această școală. Acest fapt nu-i face să-și piardă speranța că rezultatul negocierilor va fi cel scontat, ținînd cont și de promisiunile de susținere și ajutorare ale ambasadorului SUA în Moldova, doamna Mary Peandelton, a reprezentanților Ambasadei Rusiei în Moldova, precum și a Misiunii CSCE, cu care au avut întîlniri. Într-o situație similară, se află și colectivul Școlii nr.19 din Tighina, precum și Școala nr. 20 din Tiraspol, care au fost atacate în ultimul timp de autoritățile separatiste, dar, totuși, la 19 septembrie, s-au reluat cursurile în regim obișnuit, deși, pretinsul Minister al Învățămîntului de la Tiraspol le-a prescris trecerea la grafia chirilică. Ignorînd indicațiile elevilor din Tighina de a debloca Școala rusă nr.17 din cartierul Nord al orașului, un grup de circa 20 de părinți moldoveni continuă lupta pentru a-și putea instrui copiii în limba maternă cu grafie latină. Comisarul șef al Poliției din Tighina, Valeriu Prutnicov, a comunicat că este proiectată sosirea la pichetiști a unui grup de părinți rusofoni din Tiraspol pentru a contribui la deblocarea școlii. Reprezentanții organelor de ordine sînt în gardă, deoarece nu este exclusă declanșarea unor acțiuni provocatoare din partea "amazoanelor" care au experiența blocării căilor ferate. Pichetiștii sînt gata pentru dialog, dar nu vor admite lezarea drepturilor lor, iar copiii să fie lipsiți de viitor.

"Cînd am auzit că Parlamentul urmează să se mute în Casa Poporului, m-am cutremurat"

■ *impresiile corespondentului ziarului britanic "The Independent"*

Casa Poporului va rămîne pentru totdeauna un simbol al dictaturii staliniste, ceaușiste. Pentru ridicarea ei a fost dărîmată o cincime din centrul istoric al Bucureștiului, pe care l-a urîțit într-un mod greu de descris în cuvinte. Casa Poporului este a doua clădire administrativă din lume ca dimensiuni, fiind depășită numai de sediul Pentagonului de la Washington. "Acest edificiu este o rană uriașă în peisajul Bucureștiului, o mărturie brutală a exceselor de coșmar ale dictatorului", afirmă Mariana Celac, vicepreședinta Uniunii Arhitecților din România. Casa Poporului ar fi trebuit să fie sediul tuturor organismelor de conducere ale puterii comuniste, care, aflate laolaltă, ar fi putut fi controlate mai ușor de Ceaușescu. Construcția a debutat în 1984 și a concentrat 24.000 de muncitori, care lucrau în trei schimburi. Conform părerii doamnei Celac, scopul final era distrugerea moștenirii arhitectonice și religioase a Capitalei, care urma să fie înlocuită cu clădiri pe placul așa-numitului "om nou".

După evenimentele din decembrie '89 mulți au cerut, cuprinși de furia momentului, demolarea Casei Poporului, deși aceasta era aproape terminată. Unii au sugerat să fie transformată într-un complex bancar, sau în universitate. Alții au propus chiar să devină cel mai mare cazinou din lume. Dar anul trecut aleșii poporului au hotărît că întrebuințarea cea mai adecvată a Casei Poporului ar fi aceea de sediu al Parlamentului. "Ne place sau nu, ceva trebuia făcut cu clădirea asta", declară Gheorghe Stan, secretar general adjunct al Camerei Deputaților. "Și ce putea să fie mai adecvat decît s-o transformăm în sediu al Parlamentului ales în mod democratic?" se întreabă retoric domnia sa. Deși mobilată în mod adecvat doar în proporție de 20 la sută, Casa Poporului, rebotezată Palatul Parlamentului, urmează să mai devină și centru internațional de conferințe și sală de concerte. Dar mulți români, mai sceptici, consideră că visul lui Ceaușescu s-a împlinit. "Cînd am auzit că Parlamentul urmează să se mute în Casa Poporului, m-am cutremurat", declară un bucureștean.

ESTE TIMPUL SĂ OPTAȚI PENTRU CALITATE!
PUTEȚI CUMPĂRA ȘI CU PLATA ÎN RATE!
Magazinul AVATTI vă oferă o gamă variată de televizoare color, produse audio-video și electrocasnice la
CELE MAI MICI PREȚURI din Iași:
* TV MEGAVISION D.51 519.790 lei
* TV MEGAVISION D.51 TXT 549.880 lei
* TV AUDISONIC D.51 569.940 lei
* TV AUDISONIC D.51 TXT 650.770 lei
* TV AKAI D.51 769.360 lei
* TV GRUNDIG D.51 TXT 735.140 lei
* TV GRUNDIG D.55 TXT 899.750 lei
* TV GRUNDIG D.70 1.492.700 lei
* TV PHILIPS D.51 937.746 lei
* TV PHILIPS D.55 TXT 1.220.120 lei
AVATTI Stil ®
Adresa: str. Ștefan cel Mare și Sfânt nr. 11. Telefon 112810, 174054

TV EUROPA NOVA
canal 54
Miercuri, 21 septembrie, ora 21⁰⁰:
Film artistic
Vorbește-mi deschis
cu Dolly Parton și James Woods;
regia: Barnet Kellman;
producție USA, 1985

CASA DE LICITAȚIE
ONASIS
a
S.C. "SURSA MOLDOVEI" S.A.
Organizează ședință de licitație publică
pentru
Apartament 3 camere,
zona Oancea, suprafață utilă 75,07 mp, 3 balcoane, dependințe, post telefonic.
Preț de plecare: 20.000.000 lei
1 ha pădure -esență molid.
Localizare - Ciocănești, jud. Suceava.
Terenul are titlu de proprietate și fișă tehnică: volumul total - 593 mc, vîrsta medie - 90 ani, diametru mediu - 40 cm.
Preț de plecare: 20.000.000 lei
Informații la telefon 127118 sau 127114.

s.c. Metalo-Chimice S.A.
IAȘI
organizează în spațiul magazinului
"Electrosincron" din Centrul Civic un
TÎRG PERMANENT
EXPOZIȚIE CU VÎNZARE,
în care sînt invitați să participe prin închiriere de standuri
comercianții și producătorii din municipiul Iași.
Așteptăm ofertele dvs. la sediul nostru din Iași,
str. Sf. Lazăr nr. 4, bloc Peneș Curcanu
sau la telefon 116162, fax 114407.

MOLDOMOBILA•MOLDOMOBILA•MOLDOMOBILA
ROMÂNIA, 6600 IAȘI, Str. Bucium nr.34
Tel.: 032/135263;Tx.: 22313-22255; Fax:(40,1)3125266-032/132967
mobilier de înaltă calitate, modern și de artă

s.c. Metalo-Chimice S.A.
IAȘI
caută colaboratori
pentru utilizarea spațiilor comerciale proprii.
Dispunem de o rețea de magazine și spații de depozitare ce acoperă toată raza municipiului Iași. În cazul colaborării, oferim celor interesați spații pentru amenajare de birouri - sediu firmă - în str. Sf. Lazăr nr. 4, bloc Peneș Curcanu (Centru Civic).
Așteptăm ofertele celor interesați pînă la 29.09.1994
la sediul societății noastre din str. Sf. Lazăr nr. 4,
bl. P. Curcanu, sau la telefon 116162, fax 114407.

monitorul financiar

Președintele Ion Iliescu se teme de reinstalarea "cortinei economice" între Est și Vest

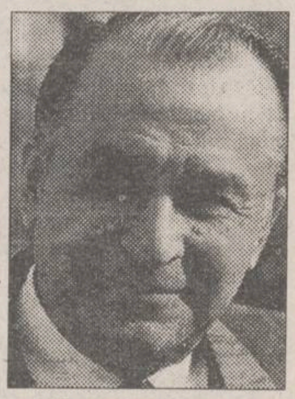

Președintele României, Ion Iliescu, a susținut un discurs de aproximativ 40 de minute la Congresul Internațional al Industriașilor. În intervenția sa, președintele Iliescu a insistat asupra concepției după care restructurarea economică impusă de tranziție trebuie realizată în cadrul unei strategii globale, susținută informațional, tehnologic și financiar. Un avantaj pentru Est și pentru fosta URSS este faptul că națiunile din acest spațiu "știu ce greșeli trebuie evitate". Un alt atu - a afirmat președintele - ar fi "marele potențial uman" ce ar putea fi pus în valoare de un "flux mai substanțial de capital" dinspre Vest. "Același Vest ne privește mai mult ca pe o piață potențială și nu ca pe un partener economic", a spus Ion Iliescu. Astfel, apare pericolul formării unei "cortine economice" între Est și Vest. Singura salvare de la "hinterlandul" economic, după cum s-a exprimat dl. Iliescu, este instituirea "noilor relații de parteneriat" în plan regional.

În Marea Neagră începe forajul a patru noi sonde de explorare

Programul de prospecțiuni seismice încheiat între Entreprise Oil Exploration Ltd. și partenerii săi, Canadian Oxy Ltd. și Ogy Petroleums, prevede un contract de explorare și împărțire a producției de petrol din blocurile XIII și XV din Marea Neagră. Contractul a fost semnat în anul 1992 cu Guvernul României, reprezentat de "Rompetrol"SA. Primele două sonde, programate să înceapă forajul în luna octombrie a.c., vor fi forate cu o platformă semisubmersibilă ("Ocean Liberator") la o distanță de circa 130 km de țărmul românesc.

În România va fi introdus sistemul american de impozitare a veniturilor persoanelor fizice

Corneliu Gorcea, secretar de stat în Ministerul Finanțelor, șeful Direcției Veniturilor Statului, împreună cu specialiști ai Direcției, au plecat la Washington, la Departamentul Trezoreriei SUA, pentru a studia sistemul de impozitare global al veniturilor persoanelor fizice, aplicat în SUA, au declarat Agenției MEDIAFAX surse din Ministerul Finanțelor. Conform Memorandumului încheiat cu FMI, din 1995 și în România este prevăzută introducerea acestui sistem de impozitare globală, pe baza declarației de impozit efectuate la sfîrșitul anului de fiecare persoană fizică, au precizat sursele citate.

Programul de restructurare a transporturilor pe calea ferată din România necesită 8,741 miliarde dolari

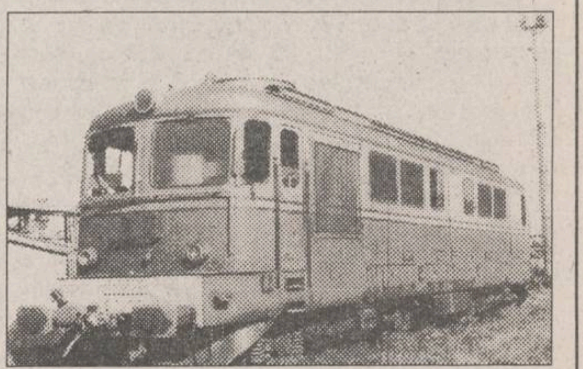

Programul de restructurare a sistemului de transport pe calea ferată din România necesită fonduri în valoare de 8,741 miliarde dolari, se arată în Proiectul Strategiei de Restructurare și Dezvoltare a Transporturilor din România. Restructurarea se va efectua în două etape: 1994-1996, valoarea fondurilor necesare în această perioadă fiind de 4,317 miliarde dolari și 1997-2005, etapă în care sînt necesare 4,424 miliarde dolari. Principalele direcții ale programului de restructurare a transportului de călători sînt: asigurarea condițiilor necesare pentru viteze de circulație cuprinse între 140 și 160 km/h, introducerea serviciilor de tip Inter City și Euro City și a unor servicii comerciale (rezervări hoteliere, transport bagaje, asigurări ghid), modernizarea parcului de transport și informatizarea rețelei de transmitere a datelor. De asemenea, în cadrul transporturilor de marfă se vor introduce servicii noi de tip: "vagon direct de marfă", "tren direct de marfă", "expres marfă", "transport la termen garantat" și "transport din poartă în poartă", se precizează în același document.

Cotații la bursele internaționale, luni, 19.09.1994, ora 19.00 (ora României)

Marfa (preț/um)	Bursa	Cotația	
		Min	Max
Țiței ($/baril)	New York	15,72	15,86
Motorină ($/tonă)	New York	147	148.25
Aur ($/uncie)	New York	389	390.5
Platină ($/uncie)	New York	413	415.12
Cafea ($/livră)	Londra	226.75	230.5

Cursurile de referință ale Băncii Naționale a României pentru valute în cont valabile pentru data de 21.09.1994

Valute în cont	Curs în lei	Evoluția
Dolar SUA	1746	↗
Marca germană	1130	↗
Yen japonez (100)	1771	↗
Lira sterlină	2749	↗
Franc elvețian	1361	↗
Franc francez	331	↗
Gulden olandez	1008	↗
Lira italiană (100)	112	↗
ECU	2156	↗
DST	2555	↗

EDITORIAL

Dan RADU

O capcană întinsă cu abilitate

Astăzi ar fi trebuit să aibă loc la Palatul Victoria un dialog între Executiv și partidele din Convenția Democratică, dialog avînd ca temă **programul de privatizare al Guvernului**. Propunerea, făcută încă de săptămîna trecută, a luat prin surprindere pe liderii Convenției Democratice. Întîlnirea, fixată inițial pentru ziua de joi, a fost amînată pentru miercuri, 21 septembrie. Mișcarea, inedită pentru primul ministru, a fost analizată și răsucită pe toate părțile. De ce ar avea nevoie Văcăroiu de o discuție cu partidele din Opoziție, mai precis cu cele din Convenția Democratică, pe tema marii privatizări? Au fost momente mult mai grave și subiecte cel puțin de aceeași importanță fără ca premierul să simtă imboldul de a se consulta cu Opoziția. Foarte mulți au văzut în acest gest o schimbare de atitudine din partea Executivului vizavi de partidele aflate “de cealaltă parte”. S-a lansat ideea că, simțindu-se năpăstuit de PDSR, partidul din sînul căruia provine, Văcăroiu încearcă o “apropiere” de Convenția Democratică pentru a-și asigura sprijinul la nevoie. Sîntem de părere că această idee este totalmente falsă. **Partidul de guvernămînt este mai puternic ca niciodată**, dovadă și ultima sa mișcare, de supunere totală a Executivului prin acea hotărîre de supervizare a tuturor proiectelor de legi înaintate de Guvern Parlamentului. Văcăroiu este legat de mîini și de picioare. Am fi naivi să ne imaginăm că inițiativa sa, aflată acum în discuție, ar fi fost pusă în practică fără acordul lui Adrian Năstase sau Ion Iliescu. Așa stînd lucrurile, ce motive au Năstase și Iliescu să-i sugereze lui Văcăroiu fixarea unei întîlniri cu partidele din Convenția Democratică pentru dezbaterea programului de privatizare? De ce să le ceară acum părerea, cînd nu au mai făcut-o niciodată? Explicația noastră este simplă. **Mișcarea Guvernului urmărește forțarea dizlocării Convenției Democratice**. Știind că numai PAC are pregătit un program alternativ de privatizare, Văcăroiu a aruncat provocarea. Urmarea este simplu de prevăzut: PL 93 nu va accepta ca întreaga Convenție Democratică să meargă la dialog purtînd ca steag programul PAC. PNȚCD nu va avea nici o reacție semnificativă în această problemă. Pe de altă parte, Văcăroiu nu-i acceptă la dialog pe Dinu Patriciu și Raymond Luca, un motiv în plus pentru ca PL 93 să se opună convorbirilor cu Executivul. Discuțiile în interiorul Convenției vor fi foarte animate. Văcăroiu are deja luate în calcul două epiloguri: **PAC va ține cu tot dinadinsul să vină să-și prezinte propriul program de privatizare**, elaborat de un cunoscut economist român, iar ceilalți se vor împotrivi, moment în care fisurile din Convenție se vor lărgi considerabil; un alt final ar fi cel în care **CDR va refuza în bloc prezența la Palatul Victoria**. O știre sosită la redacție chiar în timpul redactării acestui editorial ne informează că CDR refuză, în cele din urmă, dialogul stabilit să aibă loc astăzi cu Guvernul Văcăroiu. Concluzia este simplă : **Văcăroiu va putea afirma, în fața electoratului român, că Opoziția dă înapoi în fața marilor probleme cu care se confruntă țara**. Va putea spune, fără să greșească prea mult, și faptul că Opoziția nu are pregătită o alternativă la programul de privatizare al Guvernului (program revendicat implicit de PDSR) și prin urmare, fiind singurul, programul Guvernului este cel mai bun. Dacă manevra lui Văcăroiu nu a reușit să determine spargerea Convenției Democratice, măcar a redus-o la tăcere în privința problemei marii privatizări. **Convenția Democratică a mai pierdut o luptă.** “Boxerul” Văcăroiu, asistat din colțul ringului de PDSR, a lovit în plină figură la numai cîteva fracțiuni de secundă după ce, pișicher, a lăsat garda jos. ■

CAFEAUA DE DIMINEAȚĂ

Ultima mare pasiune romantică a lui Mihail Sadoveanu

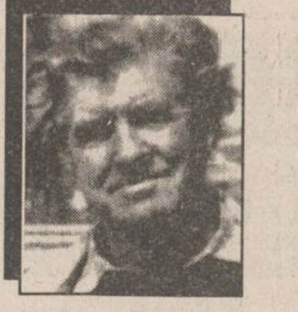

Aurel LEON

În vol.II, din **Umbre**, scriam, într-o concluzie de capitol:

“Sadoveanu e însuși poporul acesta, din țara cu solomonari care află vîna de apă din adînc, jucînd două bețe pe care apoi le vor face cumpănă și vor așeza întru pomenire piatra tăiată în treflă, poporul acesta care e religios într-un mod special, considerînd religia ca o funcție socială, nu venerație. El îngînă totul. Singura religie constantă e cea a satului și a pămîntului. Românul violează morala fără brutalitate, ironizează fără răutate, iar alături, lăutarul din **Cîntecul Mioarei** prelingîndu-și glasul pe gîtul scripcii:

Tragănă și leagănă/ Mustăcioară galbenă/ La Santa, la crîșmăreasă/ Cu ochi mari de puică-aleasă...

Românul e religios fără fanatism și păgîn fără s-o știe, iubitor a toate și deschis plăcerilor; acesta e Sadoveanu.

Deci vrednicia ca și păcatul se cer judecate pe față. Așa procedează și Sadoveanu, cînd la 60 de ani se îndrăgostește ca un june romantic. Primii cărora li s-a confesat au fost soții Lily și Ionel Teodoreanu. S-o ascultăm Pe Ștefana Velisar:

“- Ce vînt bun te aduce azi la mine, coane Mihai? zic, privindu-i ochii veseli.

- Un vînt bun, în adevăr, a răspuns domnia sa. Îi era fața proaspătă și rumenă ca zorii.

- Ia loc, te rog, și îi arăt un fotoliu. Dar dumnealui, negăsindu-l destul de confortabil, pesemne, pentru statura sa, a preferat divanul cel mare și s-a așezat la un capăt al lui, ca unul care se instalează bine într-o sanie, pentru un drum lung.

- Un minut, să-l chem și pe Ionel; e jos, în birou, cu niște clienți.

- Dă-i pace! Eu la mata am venit. Vreau să-ți fac o confidență. Stai jos și ascultă.

M-am așezat la celălalt capăt al divanului, iar conu Mihai a dat capul pe spate și cu ochii cînd închiși, cînd deschiși, aproape fără să mă privească, ci mai mult pe fereastră și în zare, a început a vorbi cu glas domol, cu întreruperi, cu reluări și cu cîte o tăcere visătoare, și iarăși urmărind vedenii de demult... Glasul lui frumos se mlădia în diferite tonuri, uneori scăzut pînă la șoaptă și apoi iar prinzînd tărie, ca și cum și-ar fi vorbit sieși, în singurătate. Și mi-a povestit astfel toată viața lui, de cînd era copil și pînă atunci. (Parte din acestea le-am regăsit mai tîrziu în cărțile dumisale, parte, nu.)

Marele taciturn vorbea, vorbea mînîndu-și gîndurile din desime către luminiș.

Nu mă-ncumetam să deschid gura. Căscam ochi mari la conu Mihai, nu-mi puteam dezlipi privirea de pe obrazul său, pe care treceau luminile și umbrele vieții sale, cu atît de fine nuanțe de expresie și subtile vibrații, ca pe masca unui mim extraordinar, zeiesc!

Mihail Sadoveanu, alături de Valeria

Apoi, s-a întins o tăcere visătoare și încet i s-a luminat fața.

- Și acum, că mă știi mai bine, să-ți spun matale vestea ce am venit să-ți dau. Iată, s-a ivit în calea mea o rază de soare, care să-mi mîngîie viața. Eu am rămas văduv, nu din anul acesta, ci cu șase ani în urmă, după cum ți-am spus, de cînd a paralizat biata nevastă-mea, așa că după ce se va împlini anul de doliu, am hotărît să mă căsătoresc din nou. Te miri? și mă privea lung.

Iar eu tăceam. Era în adevăr ceva de așteptat.

- Fata cu care mă însor, a urmat el, nu calcă și nu ia dreptul nimănui. Sînt liber și singur. O cunoști și mata. Ai văzut-o la noi. E tînără, mai tînără bine decît mata. Dar este un dar, prea frumos și neașteptat al soartei; trebuie să-l primesc. Fericirea mea, știu, este pe o muchie de cuțit. Am 60 de ani. I-aș putea fi tată...

- Cine-i? am întrebat cu glasul scăzut.

Și mi-a numit-o. Numele ei suna atît de melodios și cu un răsunet dulce pe buza lui conu Mihai, așa ca un arpegiu ușor și ca un vers, cu note și slove ale vieții, ale cîntecului și ale unei suave euforii...

- Valeria, i-a mai rostit o dată numele conu Mihai. O știi acum? Valeria Mitru.

Și îi pîlpîia pe obraz o undă de infinită duioșie.

- O știu, am zis; o văd printre copiii matale. E subțirică, are fața cam palidă, cu trăsături delicate, însuflețite de zîmbet și de privirea inteligentă a ochilor castanii, ca și părul; și cu ceva întrebător în făptura ei, cu ceva vioi, de vînt de vară, care deschide ferestrele, gata de drum... așa o văd.

- Este ea, dar e cu mult mai mult...

- N-o cunosc, se cheamă; am văzut-o numai și am dat mîna cu ea.

- În curînd ai s-o cunoști mai bine. Dar spune-mi, ai s-o iubești? Ai să fii prietenă cu ea? Ai s-o poftești des la mata? Și să se simtă bine printre prietenii matale?

- Desigur, am răspuns. Nu încape îndoială, de vreme ce mata ții la ea.

- O iubesc, a spus, cu simplitatea unui crez.

Eram îngrijorată, fără să vreau, ca de-o primejdie pentru el. Era ceva atît de solemn și definitiv în sentimentul său. Și-mi părea prea mare diferența de vîrstă.

- Dar, să-ți citesc, a spus, să-ți citesc poeziile pe care le-am scris pentru ea, pînă acum. Nu le știe nimeni, numai ea și acum le vei ști și mata. Și a scos din buzunar un teanc de foi îndoite în două, le-a despăturit încet, și-a dres glasul... în timp ce eu m-am așezat mai bine, mi-am sprijinit de zid spinarea, am închis ochii și așteptam gîndind: poezii! Săracul conu Mihai, e tare atins; a scris ca un licean poezii! Cum au să fie? Ce fel de gingășii va scoate acest zimbru pentru căprioara lui? Și ce am să-i spun, dacă...? Dar conu Mihai a început a citi cu glas aproape stins, gîtuit de emoție.

De la primele versuri, am tresărit la sunetul sobru, dramatic, amar și dulce, al unui sentiment adînc, sfîșietor, de înaltă spledoare. Ceva de pe culmile omului. Ceva de transpus la orgă. Închinare mai frumoasă, solemnă, curtenitoare și apropiată totodată, nu mai auzisem pînă atunci.

După prima poezie, m-am ridicat în picioare.

- Mă duc să-l chem și pe Ionel, am zis, să audă și el.

- Stai jos! mi-a poruncit el. Și a început a citi altă poezie. Glasul i se întărea treptat. Altă frumusețe, care deschidea o perspectivă de o grandoare infinită. Și alta, și alta... Nimic erotic, trupesc, obișnuit, ci o ardere, cu duh ca de evlavie.

Așa le este dat geniilor să iubească, gîndeam, cu strălucirea dureroasă și blîndețea asta a puterii?

- Nu mă mai pot ține! am exclamat; mă duc să-l chem pe Ionel! Și sărutîndu-i fruntea nădușită, am coborît în goană scările pînă jos. Și cu buzele încă sărate de atingerea frunții lui Sadoveanu, am strigat: Lasă tot, Ionel, și vino repede sus, să auzi ce poezii splendide a scris conu Mihai; mi le citește! Și am zburat iar sus, la noi în odaie, în timp de Ionel își concedia pe loc clienții și din cîteva salturi mă ajungea din urmă, cu zgomot de uși trîntite, jos și sus, ca de furtună.

Conu Mihai, rezemat de capătul divanului, ne aștepta cu ochii închiși, liniștit și cu un abur de zîmbet pe obraz.

- Stați jos! a spus, deschizînd ochii. Și a urmat a ne citi, una și încă una, vreo douăzeci de poezii, una mai frumoasă și altfel mai frumoasă ca alta...

Îi tremura ușor buza de sus și îi erau ochii înlăcrimați pe cînd ne citea acele frumuseți.”

Simțind nevoia să se mărturisească, Sadoveanu i-a luat drept confidenți pe soții Teodoreanu, cei pe care i-am dat aici ca exemplu de pasiune adevărată, căci în adevăr, așa cum reiese și din volumul său de versuri tîrzii **Doine**, și mai ales din scrisorile lui adresate Valeriei, Sadoveanu trăia acea stare unică. Să-l ascultăm:

“Aș spune ca cineva dintre cei vechi:

Sufletul meu, cînd te sărut, îmi vine pe buze, ca și cum - nefericitul - ar vrea să plece aiurea. Toată dimineața am stat treaz - de la cinci. Pentru că îmi erai aproape și, totuși, nu erai lîngă mine; pentru că nu voiam să pierd nimic din gîndurile și visurile care se leagă de tine cît sînt treaz; pentru că trebuie să fiu în picioare aici, devreme, ca să te pot vedea cînd pleci; pentru că totdeauna sînt neliniștit în apropierea ta; pentru că voiam să-ți scriu aceste rînduri.

Ai plecat; n-am fost destul de harnic. Nu ți-am putut scrie; totuși, te-am văzut o clipă.

Rămas singur, fără tine, deci departe de tine, am alt prilej să stau și să contemplu imaginea ta, rămasă gravată pe retină în fundul ochilor, în clipa în care s-a ales pentru mine în această lume și în această viață un alt destin. Zilele mele nu mai au decît alternativa: te văd - nu te văd. Îmi dau socoteală ce stînjenire aduce asta în viața ta și, într-o măsură, și într-a mea. Zic într-o măsură într-a mea, deoarece concentrările mele nu mai pot avea decît o țintă unică; meșteșugul meu, care a fost pînă acum viața mea însăși, își adună reflectoarele numai asupra celei mai scumpe și prea adorate; vai! de data asta superlativele acestea au semnificația epigramatică pe care ai binevoit a le-o da. Mi-i mai în grijă de stînjenirea ce ți-a fost dată ție.

În ce mă privește, departe de mine reproș ori mîhnire

Totuși, paharul meu, așa dulce, e plin de veninuri subtile, așa cum i-i dat lui să fie dintru începutul dragostelor. Lipsa mea de lîngă călimara în care mi s-a înecat tinerețea nu mă supără, căci demonul meu așteaptă să mă întorc la el cu dobîndă. N-aș îndrăzni să spun că nu-mi pasă de el; totuși, cu multă satisfacție îi cer și-i dau vacanță. Mai mult, mă înghimpă gîndul că-ți tulbur și ție rînduielile. Ba cuibul tău nu mai poate avea din partea ta grija pe care i-o purtai; ba îți împuținezi timpul pentru afacerile tale drepte, care e firesc să te intereseze; ba ți se revoluționează amicițiile mondene. Știu că faci asta cu bucurie și din iubire (observi că nu-s deloc modest); însă complicația îți produce - după cît am înțeles și am simțit - mai multă oboseală fizică; și eu aș dori - din contra - să ți se lumineze și să-ți înflorească mai mult sănătatea."

Și ce demnă a fost comportarea ei după îndoliatul octombrie 1961, cînd a primit cu resemnare mărunte jigniri, grijulie să nu fie știrbită aura lui, și apoi întoarcerea către Moldova, pe linia testamentară a lui Mihai și pe îndemnul de inimă al neamului Mitru din Vaslui. Generoasă pînă în ultima respirație a vieții sale, Valeria Sadoveanu a redat Iașului toată gospodăria lor și a rugat pe fratele său să fie adusă în liniștea grădinii de la Copou, spre a-l aștepta pe el și, poate, ca un semn de iertare a trecătoarelor ambiții mărunte. ■

FAȚA NEVĂZUTĂ A LUMII

America, țara făgăduinței

Dan PAVEL

Acordul survenit între administrațiile de la Havana și Washington D.C., cu privire la situația emigrării elimină problema refugiaților cubanezi doar de pe prima pagină a ziarelor. Yankeii au acceptat să acorde un număr sporit de vize (peste 20.000 anual) celor care vor să ajungă în paradisul de care-i despart doar cîteva mile marine. Pe americani încă îi mai bîntuie amintirea celor 120.000 de cubanezi veniți în SUA acum vreo zece ani (care au consolidat mafia cubaneză din Miami și întreaga Floridă), cînd Fidel Castro a amnistiat pușcăriașii, trimițîndu-i la inamicii ideologici. Și totuși, americanii s-au descurcat.

Și continuă să se descurce, deși nimeni nu știe care este rata anuală a imigrărilor, întrucît în afara numărului strict al vizelor de emigrare solicitate aproape în toate țările lumii, clandestinii care trec ilegal granițele sînt nenumărați. Sînt cîteva “rezervoare” ale acestor năvăliri moderne ale popoarelor migratoare: din sud, în primul rînd mexicanii, care au la dispoziție o graniță lungă de cîteva mii de mile (pe unde se desfășoară și traficul de stupefiante, arme, animale sălbatice etc.), iar apoi toți ceilalți hispano-americani (se estimează că în curînd ei vor depăși numeric cea mai largă minoritate rasială, cea a afro-americanilor); din Asia de Sud-Est, chinezii, vietnamezii, filipinezii etc.; din fosta Europă de Est și din fosta Uniune Sovietică. Și mai sînt și alții.

De altfel, așa s-a și constituit națiunea americană, din influxul permanent al emigranților. Între 1840 și 1930, numărul lor total a fost de 37.500.000; în deceniile următoare a scăzut, 1941-1950 (2.461.359), 1951-1960 (7.113.023), pentru ca apoi să crească vertiginos, 1961-1970 (24.107.224), 1971-1979 (61.642.389). Față de aceste cifre, reducerea numărului de vize cubaneze la 20.000 anual pare a fi inexplicabilă. Problema care se pune aici este de ce SUA vrea să pună o stavilă emigrării masive a cubanezilor? Cu un mic efort, cei aproximativ nouă milioane de cubanezi ar putea fi “integrați” rapid, iar atunci problema ar înceta. În fond, în anii ‘70, America a integrat un număr de imigranți de șapte ori mai mare decît populația actuală a Cubei.

În mod aparent inexplicabil pentru niște imperialiști, cum sînt rușii, americanii fac tot posibilul pentru a evita două alternative: una ideologică, care ar permite integrarea tuturor cubanezilor, lăsîndu-i în Cuba doar pe Fidel Castro și fidelii lui; una geopolitică și geostrategică, “integrarea” totală a Cubei fiind un precedent pentru o autentică federație numită Statele Unite ale Americii (de Nord și de Sud). Conștienți de mirajul exercitat de țara lor, dar și de avertismentele privind limitele resurselor, politicienii americani știu că singura alternativă pentru ei este însă alta: încurajarea identificării simbolice cu modelul american, promovînd peste tot în lume democrația, piața liberă și **“the American way of life”**. S-ar putea să aibă dreptate: cînd pămîntul făgăduinței va fi peste tot, ce rost ar mai avea emigrarea în America? Este însă o evidență că mulți oameni au renunțat de a mai crede în altceva decît într-un Eden de acum și aici. Și-atunci emigrează. Cine îi poate opri? Congresul american? Președintele? U.S. Army? Și cum s-ar putea închide o “societate deschisă”? Doar urmînd modelul sovietic. Abia atunci vor scăpa de cubanezi. ■

UNGHIUL DE TRAGERE

Cu palma întinsă

Val CONDURACHE

Ne lovim toată ziua de cerșetori. Unii sînt infirmi, alții n-au nici pe dracu’. Infirmii ne provoacă mila, dar sînt atît de mulți încît bugetul familiei, calculat realist, n-ar ajunge nici măcar pentru micul lor dejun. Iar dacă ai avea imprudența să te lași pradă milei, ai ajunge tu însuți în situația de a cerși pentru micul dejun. Sînt și cerșetori sănătoși-tun. Cîte o femeie tînără, zdravănă, leagănă în brațe un copil ațipit și te oprește în mijlocul străzii, să-i dai un ban. Alături stă un copil care și-a răsucit, din cot, un braț, de ți se pare că nu-i în stare să ducă o cană cu apă. Lîngă Mitropolie stau mai mulți copii și adulți care bîțînă din cap zece ore pe zi, iar în preajma magazinului Moldova se tîrăște o femeie, perfect sănătoasă, dar care stă într-o poziție atît de complicată, încît efortul ei ar merita cu adevărat să fie răsplătit. Probabil că și este, de vreme de persevereză.

Trăim într-o lume a cerșetorilor la vedere. Ei existau și înainte, păreau mai puțini, pentru că erau fugăriți ca să nu strice imaginea țării. Și nu numai cerșetorii, dar și prostituatele existau înainte, și borfașii, banditii, violatorii. Statul nu-i ocrotea, doar îi ascundea. Niciodată nu se va ști care era prețul tăcerii. Nimeni nu va ajunge în fața unui tribunal să depună mărturie de toate nelegiuirile. Societățile au grijă să găsească cele mai adecvate metode ca să ascundă mizeria pe care o produc. În privința asta, nu-mi fac nici o iluzie.

La fel de sigur e că nu sîntem singurii din lume. În Bulgaria, aflu dintr-o gazetă centrală, un cerșetor cîștigă într-o zi în fața unui hotel de prima mînă cît un inginer într-o lună. Dreptul de a cerși în fața hotelului se plătește și el. Părinții țigani își “închiriază” copiii contra unei sume care reprezintă aproape o treime dintr-un salariu lunar. Aproape că-ți vine să te lași de meserie și să te apuci de cerșit. La o nevoie îți tai un deget, o mînă, un picior, dacă nu te pricepi să te faci că nu le ai!

Gluma e glumă. Sper că nu mă va considera nimeni un dușman al cerșetorilor care sînt de compătimit, chiar dacă sînt infirmi cu adevărat, chiar dacă se prefac. Cerșetori există în toată lumea civilizată, unde nimeni nu-și propune să le compare veniturile cu salariile celor care muncesc. Gluma se îngroașă la noi sau în Bulgaria, unde cerșetorul ajunge să cîștige de 30 de ori mai mult decît omul care muncește. Omul milos, cu credință în Dumnezeu, nu va dispare repede de pe fața Pămîntului și datorită lui, nici cerșetorul. Însă diferența dintre omul de rînd și cerșetor nu stă în condiția socială și nici morală. Cerșetorul stă la colțul străzii cu palma întinsă. Nu te obligă să-i dai, doar îți cere. Te lasă să hotărăști singur. Omul de rînd stă la mila statului, care nu dă de pomană decît atunci cînd are interesul s-o facă. Etatiștii vor trage, iarăși cu anonime în mine. Nu-i nimic: dacă-mi vor rupe pixul, mă voi așeza la colțul străzii, unde voi cîștiga mai mult decît o fac în fața paginii de scris. Asta în condițiile în care, în România, cerșetorul ar cîștiga la fel de mult ca-n Bulgaria. ■

PUNCTE DE VEDERE -

Guvernul ia bani de la populație ca să subvenționeze întreprinderile falimentare

Alin TOCAN

Recentul proiect guvernamental al Programului de privatizare în masă ce urmează a fi declanșat pînă la sfîrșitul acestui an a fost motivat de inițiatorii lui, membrii conducerii Partidului Democrației Sociale din România, ca o măsură de justiție socială pentru cetățenii care nu au înțeles importanța certificatelor de proprietate și le-au vîndut.

Astfel, în cazul în care Parlamentul va aproba acest proiect legislativ, una dintre cele mai importante modificări aduse legislației în vigoare din domeniu constă în lansarea pe piață a unor noi certificate de proprietate numite cupoane nominative. Acestea au rolul de a permite celor care și-au vîndut vechile certificate de proprietate să participe totuși la privatizare. Caracterul populist al inițiativei amintite a P.D.S.R. este evident, dar ceea ce este mai important constă în lipsa analizei rezultatelor ce se vor obține de către firmele cu capital de stat în urma unei asemenea privatizări. Practic, inițiatorii proiectului guvernamental nu au luat în calcul necesitatea recapitalizării acestor firme, multe dintre ele aflate într-o stare de faliment. În același timp, după ce se aruncă praf în ochii cetățeanului, prin afirmația că noile cupoane nominative nu pot fi vîndute între persoanele fizice, în proiectul amintit se specifică **“Acționarii își pot transfera acțiunile în condițiile prevăzute de Legea nr. 31/1990”**, care prevede că acțiunile unei firme pot fi vîndute sau donate de o persoană fizică alteia, fără nici un fel de interdicție. În baza acestei legi, cei interesați pot cumpăra în avans acțiunile societăților comerciale cu capital majoritar de stat înainte de privatizarea lor, situație în care scopul declarat al privatizării în masă nu mai este atins. Rămîne doar capitalul politic cîștigat de P.D.S.R., aflat, în ultimul timp, într-o perioadă dificilă din punct de vedere politic.

În expunerea de motive a proiectului legislativ amintit, se afirmă că din cauza unor deficiențe **“... funcționale și de strategie înregistrate la nivelul Fondurilor Proprietății Private...”** a scăzut interesul cetățenilor români pentru aceste titluri de valoare. Inițiatorii proiectului legislativ amintit trec sub tăcere faptul că, după emiterea primelor certificate de proprietate, era datoria Guvernului să demareze activitatea Agenției Valorilor Mobiliare, prin intermediul căreia se pot cumpăra asemenea hîrtii de valoare. Mai mult decît atît, Fondurile Proprietății Private au solicitat de nenumărate ori primirea acordului guvernamental pentru a-și putea înființa propriile agenții bursiere, numai pentru încheierea tranzacțiilor cu certificate de proprietate, accept neprimit pînă acum.

Dar ceea ce este stupefiant constă în prevederea articolului 20 al Proiectului programului de privatizare în masă: **“Pentru sumele încasate de către Fondurile Proprietății Private... Fondul Proprietății de Stat devine acționar la F.P.P., iar dividendele obținute de acestea vor fi vărsate la bugetul de stat”**. Un asemenea paragraf de lege contravine complet scopului pentru care au fost înființate cele cinci F.P.P.-uri, respectiv trecerea în proprietatea cetățenilor a 30 de procente din valoarea capitalurilor sociale ale firmelor înființate în perioada comunistă, pentru care realizatorii lor nu au participat la profituri.

Cu alte cuvinte, întregul Proiect al programului de privatizare în masă atrage la bugetul de stat dividendele cuvenite populației, buget de la care se subvenționează indirect firmele românești de stat falimentare.

Să nu uităm că inițiativa legislativă declarată a P.D.S.R. intenționează să facă dreptate celor care nu au cunoscut valoarea teoretică a unor hîrtii de valoare!

Pînă acum, proiectul legislativ amintit nu a făcut altceva decît să permită unor persoane să dea o mare lovitură bursieră prin cumpărarea de certificate de proprietate, în momentul cînd prețul acestora a scăzut puternic din cauza apariției zvonurilor contradictorii referitoare la noua privatizare. În cazul în care Parlamentul ar aproba inițiativa P.D.S.R., se va ajunge la colectivizarea economiei românești, cu posibilitatea să se obțină aceleași rezultate economice comparabile cu ale agriculturii românești din 1989. ■

Din scrisorile, telefoanele și audiențele zilei

■ Procesul autoturismelor

D-na Elena Schlicht, președinta Asociației pentru Protecția Cumpărătorilor de Autoturisme Iași, str. Străpungerea Silvestru nr. 18, bl. T1, et. 8, ap. 13, telefon 141356, Iași. La termenul din 14 septembrie asociația a depus la Judecătoria Sectorului 1 București actele de susținere a acțiunii pentru obținerea autoturismelor cumpărate cu mulți ani în urmă sau sumele depuse, indexate, corespunzător ratei inflației - banii găsindu-se și în prezent la dispoziția statului român. Separat, asociația a prezentat un memoriu semnat de președintă și vicepreședinții Elena Rotaru, Mihai Zaiț și Magdalena Ungureanu, la Guvernul României, Camera Deputaților și la Senat, înregistrat sub numărul 1715422/1994. Se arată că în anul 1991, cînd a început procesul autoturismelor, în România erau aproximativ 950.000 familii care aveau depuși bani la C.E.C. pentru procurarea autoturismelor, din care numeroase aparțin Asociației Iași. În prezent A.P.C.A. Iași mai are în evidență doar 810 membri pentru care s-au depus acte de susținere a acțiunii - cu un activ de aproximativ 54 milioane lei, neindexați, și taxe de timbru achitate în sumă de 5,4 milioane lei. Documentația urmează a fi verificată de instanță și, funcție de valoarea obiectului, se va stabili competența de judecată. Soluția ca și răspunsul primit de la Guvern, Camera Deputaților și Senat constituie ultimul act necesar înainte ca asociația să se adreseze Comisiei Europene și Tribunalului de la Strassbourg.

■ Mugurii Bisericii Tătărași - Aviației există și rodesc

Dl. Petru P. Nicolau, str. Aeroport nr. 3, Iași, a semnat în “Monitorul” din 11 martie 1994 articolul “Greutăți în construirea unei biserici în cartierul Obreja-Aviației”. Tenace, octogenarul, cu ajutorul și bunăvoința preotului Ioan Vârlan și a cîntărețului Spiridon Bădiliță, a depistat în arhiva Bisericii Sf. Neculai - Ciurchi nu numai actul de donație a celor 2000 mp teren de către părinții săi pentru viitoarea biserică, ci și planul de situație a clădirii, devizul de lucrări, dar și unele sume de bani încasate și depuse la C.E.C. încă din anii 1937-1941. Astfel, preotul Gh. Rotaru a încasat de la enoriași și a depus pe livretul C.E.C. 2811140, în perioada 1937-1941, suma de 71.055 lei. Ulterior, între anii 1941-1943, parohul Constantin Sinescu a strîns de la fruntașii comerțului ieșean - Vladimir Baier, Stănică Cojocaru, Vasile Petrescu - suma de un milion lei pe care a depus-o pe același livret C.E.C. Preotul paroh Eugeniu Munteanu a fost cel care în anul 1958, împuternicit de Mitropolia Moldovei și Sucevei, a semnat actul de primire a terenului donat de enoriașul Petru C. Neculau, a perfectat formele de obținere a autorizației nr. 27597/27 mai 1958 pentru construcția bisericii. Acum, după clarificarea juridică, în baza Legii 18/1991, a celor 2000 mp teren destinați bisericii se reia firul întrerupt sub regimul comunist și se apelează la urmașii foștilor ctitori și susținători ai proiectatei biserici pentru înfăptuirea, neabătută, a deziderat elor. Deja, o seamă de enoriași au început să înscrie sume pe listele de subscripție pentru ziua turnării pietrei de temelie: cîte 200.000 lei de la familiile Vasile P. Melniciuc, str. Holboca nr. 5 și Dumitru Contu, str. Obreja nr. 2, cîte 100.000 lei de la Neculai Grăunte, str. 7 Oameni nr. 11, Mihai Faraon, str. Protopopescu nr. 16, Ioan T. Iliescu, str. Obreja nr. 5, Vasile Sîrghie din str. Obreja nr. 2 A. Iar lista nu se oprește aici. Este doar un început. Sumele acestea se vor adăuga celor din C.E.C.-ul la care ne-am referit, reactualizate. Ceea ce îi dorim noi octogenarului Petru P. Nicolau este să aibă sănătate să-și vadă realizat visul său și al părinților săi, pentru care nu obosește!

■ Iașul nu uită paginile glorioase din istoria țării noastre

Dl. Constantin Ostap, Iași. Dl. Aurel Leon, în “Cafeaua de dimineață” din 9 septembrie a.c. (“Ne putem permite luxul de a uita cea mai glorioasă pagină a istoriei noastre?”) ne-a speriat cu vestea că a dispărut bustul generalului francez Henri-Mathias Berthelot, bust în bronz realizat de L. Goue și amplasat în grădina Teatrului Național din Iași, în umbra stejarului despre care, tot domnia-sa, a scris în Cronica din 19 februarie 1982 (“Stejarul generalului Berthelot”). Îl îndrăgim pe dl. Leon pentru constanta dumisale preocupare întru apărarea valorilor Iașului, chiar dacă ocărăște cîteodată acest tîrg, așa cum făcea și Ionel Teodoreanu (“Bal mascat”), G. Topîrceanu (“Civilizație locală”), Al. O. Teodoreanu (“Tămîie și otravă” - recent reeditată) și cum o face și Nichita Danilov (“Urechea de cîrpă”). Ar fi trebuit ca tot domnia sa să arate că a “dispărut” și bustul lui Matei Millo, tot din Grădina Teatrului. Ne miră faptul că dl. Val Condurache, avînd pe aceeași pagină tableta “Transparență, care va să zică”, a dat o dezmințire acestei vești alarmante de-abia la 20 septembrie a.c. Cele două busturi nu au dispărut pentru totdeauna, ci au fost luate de direcția Teatrului și puse la păstrare în loc sigur, deoarece, într-adevăr, niște “bruneți” încercaseră să le ciordească în scopuri lucrative. Cînd se vor termina lucrările din curtea teatrului, busturile vor fi repuse la locul lor. Și, sperăm, direcțiunea Teatrului va pune pe soclul bustului o placă inscripționată (care acum lipsește), ca să știe lumea că este bustul ctitorului teatrului ieșean, Matei Millo. Și, poate, se va îngriji cineva să repună în mîna dreaptă a cronicarului Miron Costin, dăltuit (frumos!) de Vl. Hegel, pana ce lipsește, fiind luată de cine știe ce inconștient. Dar trebuie să justificăm titlul acestei note. Nu, ieșenii nu uită istoria țării. Să se știe că, din 1992, a luat ființă Asociația pentru Conservarea și Reevaluarea Artistică a Monumentelor și Siturilor Iașului (A.C.R.A.M.S.I.), care, între altele, se preocupă de refacerea Monumentului Unirii din 1918 al Olgăi M. Sturza, dăruit de ea Iașului în 1927 și demolat în 1947. S-a găsit un fost ieșean, inginerul Radu Coca din București, care “sponsorizează” toate cheltuielile pentru refacerea acestui monument drag inimilor noastre. Monumentul va fi refăcut așa cum a fost de către sculptorul Constantin Crengăniș, care deja lucrează macheta în mărime naturală. Monumentul va fi amplasat în fața Muzeului de Științe Naturale din bulevardul Independenței, așa încît simbolul Unirii din 1859 va dialoga cu Monumentul Unirii din 1918, profilat pe fațada Universității din 1860 (actuala U.M.F.). **(Ion N. OPREA).**

CURSUL DE SCHIMB AL PRINCIPALELOR VALUTE

VALABIL PENTRU DATA DE 20- 09 - 1994

	DOLAR			MARCA		
Casele de schimb valutar	C	V	CS	C	V	CS
BANCA AGRICOLĂ Tel. 113133	1700	1717	3%	1090	1101	3%
BRD - Tel. 211340	1760	1848	1%	1139	1195	1%
BRCE - Tel. 145555	1775	1863,75	2%	1151,25	1208,81	2%
BANKCOOP - Tel. 112768	1750	1800	5%	1130	1160	5%
BANCA DACIA FELIX Tel. 142526	1750	1800	5%	1140	1160	5%
CREDIT BANK Tel. 117591	1725	1777	6%	1120	1154	6%
Casa de schimb "EDMOND" Tel. 115309	1765	1853	0%	1150	1207	0%
Casa de schimb "HIGECO" Tel. 112035	1820	1862	2%	1165	1196	2%

BOMBA DE CAUCIUC

Astăzi facem o mică lecție de fixare a cunoștințelor de cauciuc în legătură cu personalitatea de excepție a șefului serviciului “Revizie Fiscală și Contestații” din cadrul Direcției Generale a Finanțelor Publice Iași, cetățeanul-funcționar public Ioan Grigoriu (a nu se confunda, sub nici o formă, cu domnul Constantin Grigoriu, de la Curtea de Conturi), alintat și cu supranumele de Grigoriu-Protocol, pentru că este primul șef fiscalicesc de pe glob care a venit cu pretenția că ziarele de protocol, oferite gratuit angajaților și instituțiilor de interes public locale și naționale, trebuie considerate vîndute, nu date pe degeaba, adică trebuie trecute la docomentele contabilicești ca fiind încasate și supuse impozitării. Pe baza acestei enormități vizînd revizionismul fiscal, nu revizia fiscală, echipa Grigoriu-Protocol, în urma “Acțiunii Grigoriu”, care a durat exact un sfert de an și care urmărea, de fapt, nimicirea prin orice mijloace a ziarului “Monitorul”, a întocmit un “act de control” de o excepțională valoare teoretică și practică pentru cei care vor să vadă cum se manifestă reaua-credință la un om orbit atît de tare de ură împotriva libertății presei încît este dispus să-și pună semnătura sub niște enormități contabile, de felul ziarelor de protocol impozabile sau de felul difuzorilor volanți de presă considerați, în “actul de control”, angajați ai “Monitorului”, pentru care trebuie plătit impozitul pe venit, deși difuzorii vînd și ziare concurente. Asemenea tărășenie fiscalicească nu s-a mai petrecut niciodată în România, v-o spunem după ce am consultat analele fiscale ale țării din ultimii nouăzeci de ani.

Unii spun că, de fapt, Grigoriu-Protocol nu este manipulat de nimeni împotriva “Monitorului”, că e un om corect, chiar rigid, dar care este capabil să-și riște cariera pentru o idee de-a sa, cum ar fi cea actuală, de a distruge “Monitorul” cu orice preț, chiar cu acela de a declanșa un scandal național și internațional. Noi nu spunem nici da nici ba, mai mult înclinăm să credem că la mijloc e, totuși, vreun interes politic, de aceea textul de față devine comentariu politic și nu poate fi asimilat vreunui atac la persoana grigoriucească, ci la adresa unor interese mafiote, de sorginte politico-ideologică. Este mai mult decît limpede că “Acțiunea Grigoriu” va aduce în atenția opiniei publice din țară și din Occident orașul nostru, cu tot cu bizarele sale personaje și întîmplări (inclusiv întîmplarea medievală cu întreruperea apei de băut de la chiuvetele poporului din “Dacia” și din alte cartiere ieșene, dar asta e o altă problemă, despre care vorbim mai la vale). Am chemat aicea, pe păturicea din Dumbrava Minunată de Mihail Sadoveanu, numeroși specialiști în Revizii și Contestații, din Iași și de la București și le-am oferit spre lectură “actul de control” încheiat și semnat de echipa morții ziarelor de protocol și a difuzorilor de presă condusă cu înțelepciune și clarviziune de funcționarul public Grigoriu-Protocol. Specialiștii au cetit “actul”, l-au pus jos, au tras aer în piept și apoi s-au pus pe rîs în hohote de nu se mai puteau opri, încît am fost nevoiți să le tragem dupaci în spate ca să se potolească. După ce s-au potolit, au mulțumit frumos cerului, în cor, că au ajuns să trăiască vremea să citească cel mai caraghios “act de control” din istoria controalelor fiscale, șubred ca o coșarcă de nuiele ținută doi ani în ploaie, lipsit de fundamente reale juridic, emanînd rea-credință și dușmănie fiscalicească, nu onestitate și profesionalism. Văzînd și auzind acestea, am întocmit iute un raport de activitate către șăfimea de la “Monitorul”, în care am zis așa: ***“Măi șăfime monitoricească, vedeți că actul grigoriucesc de controlare a ziarelor de protocol și a difuzorilor de presă este șubred ca o coșarcă ținută ani de zile în ploaie, cu concluzii pe de lături de lege, de aceea trebuie urgent să cereți anularea controlului de un sfert de an efectuat asupra voastră, nu să faceți contestație, ceea ce presupune că acceptați, măcar parțial, concluziile “controlului”, să-l dați în judecată pe Grigoriu-Protocol pentru infracțiunea de tentativă de compromitere a unei instituții de interes public, adică "Monitorul", cu scopul de a crea panică și neîncredere printre cititori, să cereți demiterea din funcție a funcționarului respectiv pentru judecată părtinitoare în timpul unui control fiscal și să cereți refacerea controlului, direct de către Ministerul Finanțelor, cu actele pe masă și cu dreptatea în inimi, ca să afle toată lumea că "Monitorul" nu e o cîrpă de care să-și bată joc orice funcționar public căruia nu-i place bomba de cauciuc, de exemplu”.*** Așa am zis noi în raportul respectiv, rămînînd ca în zilele următoare să vă povestim ce măsuri a dispus șefimea monitoricească în problema Grigoriu-Protocol.

Barbara acțiune de oprire a apei de băut din casele oamenilor din cartierul “Dacia” a continuat nestingherită zilele acestea, bașca s-a extins și asupra cartierului Alexandru cel Bun (la 28 de blocuri). Treaba aceasta dovedește că avem de a face cu niște domni ori lipsiți de scrupule, ori inconștienți de consecințele ce pot apărea. RAJAC Iași, furnizorul de apă de băut, este în subordinea Consiliului Județean, iar consilierii județeni au votat măsura de oprire a apei de băut din casele ieșenilor. De ce au făcut-o, nimeni nu poate răspunde. Trăim vremuri normale, în care oamenii au de lucru, au venituri și nu vor pur și simplu să-și plătească întreținerea? I-a apucat, brusc, demența pe zeci de mii de cetățeni ieșeni, demență materializată prin neplata întreținerii? Oare consilierii județeni nu știu în ce țară trăim și care este nivelul de trai al populației? Se pare că nu, după ușurința cu care au votat cinica măsură de oprire a apei. Pîine și apă, acesta e simbolul supraviețuirii, domnilor consilieri județeni! Nu aveați bani pentru subvenționarea RAJAC-ului? Dar fabricile care plătesc salarii muncitorilor fără a vinde nimic și fără a încasa nici un leu de ce nu le închideți? De cînd vă înverșunați împotriva populației, în viziunea voastră inamicul public numărul unu, care nu are nici o vină că ați pus-o de șomaj, de proastă gestionare a economiei și de fugărirea investitorilor străini? De ce nu v-ați fi ocupat mai bine de înființarea Zonei Economice Libere cu aceeași frenezie cu care ați oprit apa oamenilor? Se știe că vremurile sînt grele, că în “Dacia” găsim densitatea cea mai mare de șomeri, că efectiv oamenii aceia nu au cum să-și plătească întreținerea. V-ați gîndit că poate apărea pericolul declanșării unei epidemii de holeră în cartierul “Dacia” și în celelalte unde ați început să opriți apa de băut? Spuneți că nu există pericolul, dar dacă, totuși, apare o epidemie? Dar dacă se ivește un focar de incendiu, care ar putea fi stins cu apa de la robinet, dar nu se poate, pentru că nu există apă la robinet? Vă asumați toate aceste riscuri? Ați dezbătut aceste probleme? Ei, aș!

Este remarcabil că, totuși, în Parlamentul României a avut loc o interpelare în legătură cu problema opririi apei de băut din cartierul “Dacia”, inițiată de deputatul Anghel Stanciu. Îl felicităm, de aicea, de pe păturice, pe deputatul Stanciu pentru că a știut să strecoare și problema însetaților din “Dacia” pe agenda de lucru a Parlamentului, spre deosebire de alte partide, angajate în meschine lupte de culise, în certuri interioare, ce țin de orgolii, de dominație asupra unor ștampile și nu de preocupare pentru interesele alegătorilor. Cu atît mai mult este lăudabilă interpelarea deputatului Stanciu, cu cît ea contestă, subtil, decizia Consiliului Județean, dominat în majoritate de PDSR, partidul de guvernămînt, va să zică. Să tacă și domnii din Opoziție din Iași, pentru că, în afara unei reacții din partea filialei locale a PAC, condusă de scriitorul Liviu Antonesei, nimeni nu s-a pronunțat, în public, în legătură cu inumana măsură de oprire a apei de băut, asemănătoare cu o acțiune de luptă din Evul Mediu Timpuriu, cînd, la asedierea unei cetăți, pentru a-i obliga pe asediați să se predea, se deviau sursele de aprovizionare cu apă ale cetății, după care asediații se predau imediat. Înseamnă că domnii consilieri județeni vor ca locuitorii din “Dacia” (mai nou, din “Alexandru”) să se predea. Acțiunea cu întreruperea apei de băut nu va fi uitată nici la viitoarele alegeri, cînd veți vedea cui se vor preda cetățenii din cartierele însetate.

LIZUCA și PATROCLE

PROTEST

Academia de Arte "George Enescu" are nevoie urgent de 12 clase de studiu

Colectivul profesoral al Secției de Teatru - Academia de Arte “George Enescu” din Iași prezintă opiniei publice, factorilor de decizie de la nivelul Primăriei și Prefecturii Județului Iași, spre cunoaștere și analiză, următorul memoriu:

După nenumărate demersuri făcute de Rectorat, privitoare la schimbul de sedii dintre Institutul Teologic Ortodox și Facultățile Academiei de Arte - demersuri soluționate doar în parte și fără comprehensiunea necesară din partea autorităților locale, colectivul profesoral și studenții secției de Teatru se văd puși în situația, cu 10 zile înaintea începerii noului an universitar, de a nu avea asigurate condiții minime pentru desfășurarea procesului de învățămînt. Practic, cei aproape 60 de studenți și cadrele didactice ale celor două colective (Actorie și Arta actorului mînuitor de păpuși și marionete) nu au repartizate, în bună funcționare, nici un fel de săli de clasă. Nemaivorbind de celelalte spații și dotări necesare unui învățămînt universitar de asemenea profil. Avînd în vedere o asemenea situație, dorim să prezentăm în continuare următoarele:

Revoluția română din decembrie 1989, prin jertfele și spiritul ei, ne-a descătușat conștiințele, sperăm pentru totdeauna, de blocajele ideologice impuse timp de cinci decenii de un regim totalitar. Fiecare om a simțit că a sosit vremea recîștigării libertății de a reintra în drepturile sale moștenite de la înaintași, acelea de a fi beneficiarul adevărat al valorilor patrimoniale din domeniul public larg recunoscut: școală, biserică, universități, instituții de artă și cultură etc. Astfel se explică și faptul că încă din 1990 s-a impus cu repeziciune la Iași ideea reorganizării învățămîntului teologic ortodox și necesitatea reînființării secției de Teatru în cadrul Conservatorului de Arte (teatru - muzică - pictură) - școală superioară înființată pentru prima oară în România, la Iași, în 1860, printr-un Decret semnat de Al. I. Cuza și anulat doar de anii dictaturii comuniste.

În acest context, la nivelul municipiului, o serie de clădiri de valoare arhitecturală și social-culturală deosebită și-au recăpătat funcționalitățile și destinațiile inițiale. Din nefericire, problemele apărute în cadrul tranziției noastre, etapele de confuzie și de vid în afirmarea autorității publice au dus și la disfuncții, iar în destule cazuri, chiar la abuzuri - vizînd nerespectarea legilor în administrarea și valorificarea patrimoniului cultural, fenomene cu implicații nedorite în viața socială. Și dacă e să ne referim la ceea ce ne interesează în primul rînd, putem aminti faptul că nenumărate clădiri în care a funcționat de-a lungul timpului Conservatorul de muzică și artă dramatică au azi alte destinații și nimeni nu a hotărît încă readucerea lor în folosul învățămîntului artistic - sau repartizarea în interesul acestuia a unor alte spații, cu temeinicie amenajate, la nivelul cerințelor unui învățămînt universitar preconizat de actuala reformă - despre care se vorbește foarte mult - așa cum s-a întîmplat, în chip foarte generos, cu clădirea Seminarului “Veniamin Costache”, redată acum Institutului Teologic. Ba mai mult, acestuia din urmă - gest de toată lauda - i-au fost atribuite de autoritățile locale și alte clădiri noi, cu dotări dintre cele mai moderne și mai confortabile. Or, în ideea de principiu că făcînd dreptate într-un domeniu nu-i curat și cinstit a nedreptăți un alt domeniu, și bunul Dumnezeu ni-i martor pentru aceasta, solicităm grabnic forurilor de decizie locale, precum și Ministerului Învățămîntului, o reanalizare a condițiilor ce ni se oferă, cu doar 10 zile înainte de deschiderea anului universitar, pentru desfășurarea cursurilor teoretice și a lucrărilor practice, de o deosebită complexitate, aparținînd secției de teatru - conform programelor analitice aprobate de Senatul Academiei de Arte “George Enescu”. De altfel, reprezentanți de frunte ai Primăriei au declarat cu sinceritate, într-o recentă emisiune de televiziune, că la Iași ar exista destule spații care să poată satisface și cerințele studenților de la Facultatea de Teatru, dar, avînd în vedere autonomia universitară, nimeni nu se poate amesteca în... (este vorba, așadar, de spații de învățămînt rămase disponibile, în acest an, în cadrul Centrului universitar Iași). De aceea, cu speranță și încredere, semnatarii memoriului de față fac următoarele propuneri:

1. Încheierea grabnică, sub patronajul unor proeminente personalități ale vieții științifice și culturale din Centrul universitar Iași - prof. univ. dr. Gh. Popa, rectorul Universității “Al. I. Cuza” și prof. univ. dr. Vitalie Belousov, rectorul Universității Tehnice “Gheorghe Asachi”, a unui contract pe o durată limitată, pînă la soluționarea definitivă a problemei, vizînd repartizarea unui minimum de 12 clase de studiu - pentru cele 8 grupe de studenți ai Secției de Teatru - din cadrul Academiei de arte “George Enescu” din Iași; specializarea Actori de dramă și Arta actorului mînuitor de păpuși și marionete. În total, sînt necesare 8 clase de studiu și 4 spații pentru amenajarea unor ateliere, studiu individual, depozitarea unor materiale specifice (costume, recuzită, obiecte de joc etc.). Sub un asemenea patronaj, viața teatrală a studenților Universității Tehnice și a celor de la Universitatea “Al. I. Cuza” ar căpăta noi valențe, iar spiritul de cooperare și cunoaștere între studenți ar deschide drum larg creativității și, de ce nu, inventicii.

2. Încheierea unor contracte pe bază de avantaj reciproc - între Academia de arte și instituțiile de spectacole din Iași. Sînt vizate în primul rînd cele două teatre - sub auspiciile cărora, șase ore pe săptămînă, studenții anilor terminali ar urma să-și realizeze producția artistică (lucrările de licență) precum și practica de spectacole.

3. Realizarea unei convenții între Academia de arte și Casele de cultură de pe raza municipiului Iași, în vederea asigurării unor acțiuni comune, de care să beneficieze un public larg, și în cadrul cărora să fie prezentate, pe scene de joc adecvate, producțiile artistice ale celorlalți ani de studiu (anii I, II, III).

Colectivul Secției de Teatru din cadrul Academiei de Arte "George Enescu"

SIGUR VĂ INTERESEAZĂ

Închideri instalații utilizare gaze

Ora 10,00-13,00:

Alexandru cel Bun - bl. A14, F3; L4,5,6,7, W, M1, X1, X2; Dacia - bl. SD 5-9; H1-4; F6-12.

CARNETUL ZILEI

✝ Sf. ap. Codrat; sf. prooroc Iona

10° — 23° C

VREMEA

Vremea va fi normală termic dar instabilă cu cerul noros. Pe spații relativ extinse în Nordul județului și pe alocuri în rest se vor semnala ploi cu caracter de aversă. Temperaturile maxime vor oscila între 18 și 23 grade C, iar cele minime între 10 și 13 grade C. **Gheorghe CANACHE - Centrul de Prevedere a Vremii Bacău.**

TVR BUCUREȘTI

TV1 7,00 TVM. Telematinal ■ 10,00 Actualități ■ 10,05 Calendar ■ 10,20 Desene animate: Cro ■ 10,45 Videolexicon ■ 11,45 Tendințe ■ 12,15 Film serial: Mala Mujer (r) ■ 13,05 1001 audiții ■ 14,00 Actualități ■ 14,10 TVR Iași. Est Meridian. ■ 15,05 TVR Cluj-Napoca ■ 16,00 Actualități ■ 16,10 Magazin sportiv ■ ■ 16,55 Alfa și Omega ■ 17,40 Mari ansambluri folclorice: ■ 18,10 Desene animate: Candy, Candy ■ 18,40 Timpul Europei. ■ **19,10 Film serial: California visează** (SUA). Ep. 20 ■ **19,40 Campionatul European de Handbal feminin. România - Cehia** (reprizia a II-a). ■ **20,15 Actualități ■ 20,55 Film serial: Dr. Quinn** ■ 21,50 Noi frontiere: Propulsia. Ep. 1 ■ 22,30 153.014 km. ■ 22,45 Interpreți ai cîntecului popular ■ 23,00 Viața spirituală. ■ 23,30 Actualități ■ 23,50 Întîlnirea de miezul nopții ■ 0,30 Jazz-fan

TV 2 7,00 TVR Cluj-Napoca ■ 8,00 Refrenele amintirilor: ■ 9,00 Magazin CFI ■ 10,00 Actualități ■ 10,05 Ora de muzică ■ 11,00 Telejurnal Worldnet ■ 11,30 Desene animate ■ 12,00 GONG! (r) ■ 12,30 O formație de elită ■ 13,00 Magazin Worldnet ■ 14,00 Actualități ■ 14,10 Caleidoscop ■ 15,00 De lingua latina. ■ 15,30 Cultura în lume ■ 16,00 Desene animate: Candy, Candy ■ **16,30 Film serial: Și bogații plîng** (Mexic) ■ 17,00 Zodia Balanței. ■ **17,40 Film serial: Mala Mujer.** Ep. 65 ■ 18,30 Emisiune în limba maghiară ■ 20,00 Actualități ■ 20,40 Ritmuri muzicale ■ 21,00 TVM. Mesager ■ 21,30 Formula 3. ■ 22,00 TV5 Europe. ■ **22,30 Film serial; Santa Barbara** (SUA). Ep. 9 ■ 23,15 Agenda muzicală ■ 0,45 Videoclipuri

TV SATELIT

RTL

6,30 Bună dimineața, Germania! ■ 11,30 Vremea dorinței (s) ■ 12,00 Prețul e piparat (cs) ■ 12,30 Duelul familiilor (cs) ■ 13,00 Magazinul amiezii ■ 13,30 Springfiels Story (s) ■ 14,15 California Clan (s) ■ 15,10 Pasiunea ei e crima (s.p.) ■ 16,00 Ilona Christen talkshow ■ 17,00 Hans Meiser talkshow ■ 18,00 Cine e șeful aici? (s) ■ 18,30 O familie de pomină (s) ■ 19,00 Frumos și bogat (s/r) ■ 19,30 Exploziv telegrafic ■ 19,45 Știri, sport, meteo ■ 20,10 Exploziv (magazin) ■ 20,40 Vremuri bune, vremuri rele ■ 21,45 Cutremur la San Francisco (f. SUA, 1992) ■ 23,15 Magazin TV (“Stern”) ■ 0,15 RTL night show ■ 1,30 O familie de pomină (s) ■ 2,00 Tracey Ullman Show..

PRO 7

6,15 Îngerii lui Charlie (s/r) ■ 7,00 Compania a treia (s/r) ■ 7,25 Desene animate ■ 8,15 Fred și Barney (d.a.) ■ 8,45 Familia Walton (s) ■ 9,40 Mica noastră fermă (s/r) ■ 10,40 Serafino (co., Italia/Fr., 1968) ■ 12,30 Compania a treia (s) ■ 13,05 O agentă inimoasă (s.p/r) ■ 14,00 Îngerii lui Charlie (s) ■ 15,00 Arabella Kiesbauer (show) ■ 16,00 Dynasty (s) ■ 17,00 Mica noastră fermă (s.co) ■ 18,00 Desene animate ■ 19,25 Dureri în creștere (s.co) ■ 19,55 Febra colegiului (s.co) ■ 20,25 Clasa-ntîi, Mr. Cooper (s) ■ 21,15 Honeymoon Academy (co. SUA, 1988) ■ 23,10 Highwayman (s) ■ 0,10 Dulci păcate ■ 1,15 Raw Deal (f. Canada/SUA, 1991) ■ 3,15 Reluări.

MTV

7,00 Matinal ■ 10,00 VJ Ingo ■ 13,00 Muzică soul, cu L. I'Anson ■ 14,00 Mari hituri, cu Pip Dann ■ 15,00 Mix-ul după-amiezii ■ 16,30 Fotbal cu vedete - sportivi contra cîntăreți ■ 17,30 Coca Cola Report ■ 17.45 Noutăți cinematografice ■ 18,15 3 din 1 - 3 videoclipuri ale unui interpret, formații sau regizor ■ 18,30 Dial MTV. Topul telespectatorilor ■ 19,00 Muzică non-stop, cu Marijne ■ 21,00 Mari hituri ■ 22,00 Most Wanted (serie nouă) ■ 23,0 Beavis & Butt-heat (d.a.) ■ 0,00 Coca Cola Report (r) ■ 0,15 Noutăți cinematografice (r) ■ 1,00 Sfîrșitul? (show-surpriză) ■ 3,00 Marijne ■ 4,00 Nocturna video.

EUROSPORT

9,30 Aerobic ■ 10,00 Sporturi nautice. Magazin ■ 11,00 Atletism. Magazinul lunii septembrie (r) ■ 12,00 The Greatest Hours of Sport. Cele mai mari evenimente din istoria sportului ■ 13,00 Fotbal. Selecțiuni de la CM '94 ■ 15,00 Snooker 1993 Tricks (r) ■ 17,00 Eurofun. Mag. distractiv ■ 17,30 Olimpism Chariot Race de la Olympia, Grecia (r) ■ 18,30 Lumea vitezei. Magazinul sporturilor cu motor ■ 20,30 Buletin de știri 1 ■ 21,00 Box. Prime Time Special ■ 23,00 Motors. Magazinul sporturilor cu motor ■ 0,00 Auto. CE de viteză de la Dieppe, Franța (r) ■ 1,00 Snooker 1993 Tricks (r) 2,00 Buletin de știri 2.

TELE M

Program Deutsche Welle ■ 11,00 Program Worldnet ■ 18,30 Total M - știri ■ 18,45 Publicitate ■ 19,00 Fenomenul turistic ■ 19,30 Documentar Worldnet ■ 20,00 Desene animate ■ 20,30 Poliția rutieră ■ 20,45 Ascensiuni ■ 21,00 Total M - știri ■ 21,15 Publicitate ■ 21,30 Film artistic ■ 23,00 Program Deutsche Welle.

TVR IAȘI

Orele 14,10-15,05, pr. I - EST MERIDIAN MAGAZIN Note, știri și reportaje din Moldova ■ Accente: Din nou comerțul stradal ■ Jurnalul artelor ■ Radiografii economice ■ Videoclipul emisiunii. Redactori: Silviu Poenaru, Gabriel Atasiei.

TV EUROPA NOVA

17,00 Deschiderea programului ■ 17,05 Pro Invent: “Aparatură modernă pentru presopunctură”. Invitat: conf. dr. ing. Radu Budei. Redactor: ing. Alexandru Stănilă ■ 17,30 Iași - oraș european: Cărți rare în Biblioteca “Gh. Asachi” - Cărți mari în formate mari; Muzeul de artă Iași - Nicolae Tonitza, Fr. Șirato, Ștefan Dumitrescu; “Sub semnul Euterpei” - Interviu cu Mircea Bădescu, compozitor; Afiș cultural. Realizator: Irina Dăscălescu ■ 18,35 Desene animate ■ 19,00 Infonova ■ 19,40 Terra: Odiseea spațială; Istoria navigației; Antarctica - ultima frontieră ■ 20,00 Videoclip '94 ■ 20,30 Senzor Administrația publică locală. Redactor: Ioan Dan Borș ■ 21,00 Film artistic: “Vorbește-mi deschis” (prod. SUA, 1985; regia: Barnet Kellman; cu: Dolly Parton, James Woods) ■ 22,30 Parantezele adevărului - Locul asteriscului. Redactor: Nucu Florea ■ 23,00 Închiderea programului.

RADIO NORD-EST

(72,44 FM STEREO)

5,50-9,00 Micul dejun - program matinal de știri, informații din actualitatea locală și națională, meteo, buletin rutier, informații utilitare, horoscop, agenda zilei, buletine de știri la orele 6,00 (BBC), 7,00, 8,00; 6,30 Retrospectiva zilei precedente ■ 9,00-13,00 Fir direct - dialog cu ascultătorii, buletine de știri la orele 9,00, 10,00, 11,00, 11,30 (Deutsche Welle), 12,00 Concurs “Ascultați și cîștigați” (I) ■ 13,00-16,00 Siesta FM - muzică, buletine de știri la orele 13,00, 15,00; 14,00-14,30 Actualitatea - retransmisie BBC World Service; 14,40 Infosport ■ 16,00-20,00 Turnul de control - reportaje, interviuri, relatări din actualitatea locală, transmisii telefonice, știri, informații, muzică, buletine de știri la orele 16,00, 17,00, 18,00-19,00 Actualitatea - retransmisie BBC World Service; 19,45 Sport; Tragere la sorți “Integrama norocoasă”; Concurs “Ascultați și cîștigați” (II) ■ 20,00-20,10 Deutsche Welle - buletin de știri ■ 20,10 Sport ■ 20,40 Muzică la cerere ■ 21,00-21,30 Actualitatea - retransmisie BBC World Service ■ 21,30 Exclusiv jazz. O emisiune de Romeo Cozma și Radu Țepordei, buletin de știri la orele 22,00 ■ 22,30 Muzică de catifea. Realizator Sandi Leonties ■ 0,05 VOA Europe - Rob Mc Lean Show ■ 3,00 Rock Time (r) ■ 4,00 VOA Europe - On the Radio ■ 5,00 VOA Europe - VOA Oldies Party.

SESIUNE NAȚIONALA DE CONSERVARE-RESTAURARE

■ Complexul Național Muzeal “Moldova” Iași anunță astăzi, ora 10,00, la Palatul Culturii deschiderea lucrărilor Sesiunii Naționale de Conservare-Restaurare. În cadrul Sesiunii, la orele 12,00, va fi vernisată exopoziția reluînd realizări ale restauratorilor ieșeni.

FARMACII SDE GARDĂ

Farmacia nr. 2 Piața Unirii (tel. 116029).

SPITALE DE GARDĂ

Spitalul “Spiridon” (tel. 142730): Clinica I Medicală, Clinica a III-a Chirurgie; **Maternitatea “Cuza Vodă”** (tel. 143320).

CINEMATOGRAFE

■ **Cinematograful “Victoria”**(Telefon: 112502); 16-22.IX.1994, orele: orele 9; 11: **“Salvați-l pe Willy!”.** Producție SUA, 1993. Melodramă. Surprinzătoarea prietenie dintre un “copil al străzii” și un pui de balenă ucigașă. Regia: Simon Wincer. Premieră.. Orele 13; 15; 17; 19: **“Teren minat”**, producție SUA, 1994. Thriller cu Steven Seagal.

■ **Cinematograful “Republica”**(Telefon: 114327);16-22 IX 1994, orele: 9; 11,30; 14; 16,30; 19. **“Tombstone”.** Producție SUA. 1993. Western de George P. Cosmatos. Cu: Kurt Russell, Val Kilmer, Michael Biehn, Charlton Heston. Premieră.

■ **Cinematograful “Copou”** (Telefon: 145738); 16-22 IX 1994, orele: 9; 11; 13; 15; 17; 19. **“Templul tăcerii”.** Coproducție Siria-România, 1994. Regia: George Bușecan. Thriller polițist, cu: Ștefan Bănică-jr., George Constantin, Violeta Tănase, Costel Constantin, Claudiu Istodor. Premieră.

■ **Cinematograful “Dacia”** (Telefon: 164740); 16-22 IX 1994, orele: 9; 11,30; 14,; 16,30; 19. **“Dinte pentru dinte”.** Producție India, 1990. Melodramă muzicală.

■ **Videotecă:** - La sala mică a cinematografului “Republica” (orele: 10;12;14;16;18;20).

☎ TELEFOANE UTILE

☎ SALVARE: 961
☎ POMPIERI: 981
☎ POLIȚIE:
Inspectoratul Județean 146666, 140720, 146840; Municipiu - 146850; Serviciul Circulație - 140070.
☎ AGENȚIA C.F.R.: 147673
☎ INFORMAȚII GARĂ: 146333
☎ AUTOGARĂ: 146587
☎ TAXICOM, dispecerat: 953, 146593
☎ AGENȚIA TAROM: 115239
☎ INFORMAȚII AEROPORT: 178126
☎ STAȚII PECO: Baș Ceauș - 176865; Aurel Vlaicu - 175812; Bucium - 132891; Crișan - 112182; Păcurari - 164142; Sărărie - 147480.
☎ DISPECERATE: R.A. Gaz-Metan - 141737; R.A. Apă-Canal - 142451; Renel - 147070, deranjamente - 147070; Termoficare - 141956; R.A. Locuința - 112434; Telefoane - Deranjamente - 921; Protecția mediului - 147010.
☎ GARDA FINANCIARĂ: 114065, 112427.
☎ ADMINISTRAȚIA FINANCIARĂ: 143030
☎ NOTARIAT: 147574
☎ TRIBUNAL: 146300
☎ PROCURATURĂ: 146630
☎ CAMERA DE COMERȚ: 117757
☎ CENTRUL MILITAR JUDEȚEAN: 146370
☎ HOTELURI: Moldova - 142225; Traian - 143330; Unirea - 142110; Sport - 137817.
☎ POLICLINICA CU PLATĂ: triaj informații - 117244
☎ OFICIUL JUDEȚEAN PENTRU PROTECȚIA CONSUMATORILOR: 145392

Ce se întîmplă cînd un soldat chinez nu se înțelege cu superiorul său

11 persoane au fost ucise într-un schimb de focuri la Beijing

■ Teheranul protestează față de asasinarea la Beijing a unui diplomat iranian

Unsprezece persoane au fost ucise ieri, în cursul unui sălbatic schimb de focuri, la Beijing, între un chinez înarmat și poliție, informează REUTER. Printre cei uciși, în afară de agresor, se află și un diplomat iranian împreună cu fiul său. Peste 30 de persoane au fost rănite. Nu au fost confirmate rapoartele martorilor care relevă că agresorul a fost un soldat înfuriat de o dispută avută cu un superior. Schimbul de focuri a început cînd presupusul soldat, înarmat cu o pușcă automată și mari cantități de muniție, a încercat să-l constrîngă pe șoferul unui jeep să-l ducă în piața Tien An Men.

Autoritățile de le Teheran au protestat oficial față de asasinarea la Beijing a unui diplomat iranian și a fiului său, în timpul unui schimbului de focuri. “Însărcinatul cu afaceri chinez a fost invitat la Ministerul de Externe, unde i-au fost prezentate regretul și îngrijorarea Iranului. S-a cerut guvernului chinez să ia în cel mai scurt timp cele mai aspre măsuri împotriva vinovaților”, a declarat ministrul adjunct de Externe de la Teheran, citat de REUTER. Ministerul iranian de Externe va trimite în China o delegație care va urmări îndeaproape desfășurarea anchetei.

Autoritățile din Bolivia au pierdut lupta anti-drog

Un marș de protest la care participă 3.000 de țărani, cultivatori de coca din districtul Chapare, marchează eșecul programului național de reducere a culturilor de frunze de coca, eșec admis în mod public și de președintele Gonzalo Sanchez de Lozada, informează REUTER. Porniți în urmă cu 14 zile de pe dealurile tropicale cu cea mai mare producție de coca, țăranii, care au urcat pînă acum, de-a lungul a 386 km, spre capitala La Paz, protestează împotriva campaniei brutale dusă de poliția paramilitară pentru a-i forța să nu mai cultive coca. **“Intră în casele noastre la miezul nopții sau la trei dimineața și iau tot ce găsesc. Dacă ne plîngem, sîntem numiți traficanți de droguri”**, relatează Basilio Flores, unul dintre protestatari.

Frunzele de coca se vînd ilegal în Bolivia sub formă de ceai sau chiar pastă de dinți. Datorită proprietăților lor frunzele de coca sînt mestecate de indieni pentru a combate foamea sau frigul și oboseala. De asemenea, frunzele sînt materia primă pentru obținerea pastei de coca, din care se obține cocaina, Bolivia fiind, potrivit Drug Enforcement Agency (DEA), al doilea producător mondial de cocaină pură.

Traficanții obțin profituri de sute de milioane de dolari pe an, fiind prima verigă și cea mai expusă poliției din lanțul traficului cu cocaină. Pentru ei, aceasta este cea mai profitabilă cultură, care le permite să-și întrețină familiile. Începînd cu 1987, guvernul bolivian a instituit un program de reducere cu două treimi a producției de coca, încercînd să formeze o piață legală pentru fermierii a căror producție ia în prezent drumul “rafinăriilor” de cocaină. “Zori noi” este ultima fază a acestei campanii, menită să reducă aprovizionarea traficanților, Statele Unite oferindu-se să subvenționeze cu 2.000 de dolari fiecare hectar de alte culturi, cum ar fi ananas, portocale sau piper. Însă campania a eșuat, țăranii protestînd împotriva poliției militare și a Statelor Unite.

Paza de coastă elenă a deschis focul asupra unor ambarcaţiuni turceşti

■ *s-au creat astfel premisele unui conflict de mari proporții*

Patrulele de coastă grecești au deschis focul asupra a cinci ambarcațiuni avînd la bord pescari turci, a anunțat luni televiziunea națională de la Ankara, citată de REUTER. Ministrul turc de Externe, Mumtaz Soysal, a apreciat că acest ultim incident confirmă intenția Greciei de a-și extinde autoritatea în partea orientală a bazinului mediteranean. Soysal a precizat că guvernul de la Atena dorește extinderea apelor teritoriale ale Greciei de la șase mile marine, cît deține în prezent, la 12 mile marine. **“În acest caz, ar fi blocat accesul către apele internaționale”**, a conchis șeful diplomației turce, subliniind că o astfel de situație nu va putea fi tolerată, creîndu-se premisele unui conflict de mari proporții. Autoritățile turcești au afirmat că ambarcațiunile asupra cărora a fost deschis focul navigau în apele internaționale și nu în cele teritoriale grecești.

În timp ce Kuweitul se bucură de prelungirea embargoului,

Iranul deplînge reînnoirea sancțiunilor asupra Irakului

Iranul a deplîns reînnoirea - săptămîna trecută - a sancțiunilor ONU împotriva Irakului, spunînd că Occidentului nu-i pasă de faptul că sancțiunile economice au ucis mii de irakieni nevinovați, informează REUTER, citînd postul de radio Teheran. Consiliul de Securitate, cu ocazia obișnuitei revizuiri la fiecare 60 de zile, a decis menținerea sancțiunilor impuse Irakului după invazia din 1990 asupra Kuweitului, deoarece este de părere că Bagdadul nu s-a conformat pe deplin termenilor Acordului de pace.

Pe de altă parte, guvernul kuweitian a salutat reînnoirea sancțiunilor impuse d. Consiliul de Securitate ONU împotriva Irakului, după încheierea războiului din Golf. “Doresc să atrag atenția autorităților de la Bagdad asupra declarației Consiliului de Securitate, în care se arată că Irakul însuși este responsabil pentru reînnoirea sancțiunilor”, a declarat Ambasadorul Kuweitului la Națiunile Unite, Mohammad Abulhassan, citat de REUTER.

Ciuma se întinde în vestul Indiei

■ în urmă cu un an, zona respectivă a fost zguduită de un cutremur catastrofal, care a făcut peste 10.000 de victime

O epidemie de ciumă bubonică s-a extins la mai multe sate dintr-o zonă devastată de cutremure de pămînt din vestul Indiei, informează REUTER. K.K. Dutta, director al Institutului Național pentru Boli Transmisibile, care a trimis o echipă de experți să investigheze situația la fața locului, a spus că numărul celor suspectați de a fi murit din cauza bolii a crescut la 64 de persoane. Zonele amenințate de o posibilă extindere a epidemiei sînt închise la Latur, în satul vestic Maharashtra, lovit în urmă cu un an de cel mai mare cutremur din India în ultima jumătate de secol, care a făcut peste 10.000 de victime. Autoritățile medicale au stropit cu DDT zonele infestate, pentru a omorî puricii care răspîndesc boala. De asemenea, trebuie distruși șobolanii, excelente gazde pentru purici, care s-au înmulțit în casele transformate în hambare după ce victimele cutremurului s-au mutat în adăposturi mai sigure. Guvernul susține că situația se află sub control. Pabab Ghatowar, adjunct al ministrului Sănătății, a declarat că este vorba de ciumă bubonică, răspîndită de purici care parazitează șobolanii, și nu de varietatea pneumonică răspîndită prin contact uman.

MONITORUL INTERNAȚIONAL

Mitterrand își va continua activitatea politică

Președintele francez, François Mitterrand, își va continua activitatea politică în calitate de șef al statului, în ciuda cancerului avansat la prostată de care suferă, a afirmat luni fostul ministru de Externe, Roland Dumas. Dumas, prieten apropiat al lui Mitterrand și fost avocat politic al acestuia, a declarat, într-un interviu acordat canalului de televiziune **“La Chaîne Info”**, că președintele francez nu intenționează să se retragă din activitate pînă la desfășurarea următoarelor alegeri, în luna mai a anului viitor, în ciuda stadiului avansat al bolii. Aceasta, declarase Mitterrand cu puțin timp înainte, s-ar putea întîmpla numai dacă starea sănătății sale nu i-o va mai permite, relatează REUTER.

Fenomenul “kamikadze” și-a făcut din nou apariția

Surse militare din Sri Lanka au comunicat știrea că un vas de patrulare a fost atacat de rebelii separatiști tamili, în largul coastei nord-vestice a insulei. Din relatările inițiale, s-a estimat că ar fi vorba despre o misiune sinucigașă, avînd în vedere că două bărci ale tamililor, avînd la bord exploxibili, s-au ciocnit de vasul de patrulare. Incidentul s-a soldat cu dispariția a mai bine de 20 de membri ai echipajului, 17 supraviețuitori fiind salvați. Corespondentul BBC la Colombo a afirmat că acesta se constituie într-unul dintre cele mai serioase incidente militare, de la acceptarea, de către rebeli, în urmă cu trei săptămîni, a unor negocieri de pace necondiționate, la propunerea guvernului.

Alberto Fujimori, rămîne cel mai popular politician peruan

Primul sondaj de opinie preelectoral efectuat în Peru înaintea scrutinului de anul viitor îl detașează net pe actualul președinte, Alberto Fujimori, ca favorit al electoratului, anunță REUTER. Acesta, cu cele 44 de procente, îl surclasează cu 20% pe principalul său contracandidat, fostul secretar general ONU, Xavier Perez de Cuellar. Soția lui Fujimori ar primi voturile a 6% din electorat, dacă alegerile s-ar desfășura acum, se mai arată în sondajul de opinie realizat de firma de consulting “Apoyo” și dat publicității luni seara.

Doi militanți islamiști au primit pedeapsa capitală

Un tribunal militar egiptean a pronunțat ieri pedeapsa capitală în cazul a doi militanți musulmani, consemnează REUTER. Cei doi au fost acuzați că se aflau la conducerea unui grup înamat care urma să ocupe sediul ministerului Apărării, al ministerului de Interne, precum și pe cel al Ministerului Informațiilor. Unul dintre condamnați, Ahmed Mihamed Gumaa, s-a prezentat ca fiind liderul Organizației Internaționale a Jihadului.

Întreaga familie a unui polițist a fost ucisă

Soția, fiul și fiica unui polițist nord-irlandez au fost asasinați ieri dimineața, în Cookstown, o localitate situată la 50 de kilometri depărtare de Belfast. Un purtător de cuvînt al poliției britanice din Ulster, citat de REUTER, a indicat că la originea acestui “tragic incident” nu se află membrii unei grupări teroriste. Aceeași sursă a mai indicat că a fost declanșată o anchetă asupra acestui caz, ale cărui circumstanțe nu sînt cunoscute încă.

Baza militară Guantanamo rămîne inexpugnabilă

Un refugiat cubanez s-a ales cu un picior amputat după ce a încercat să evadeze de la baza navală americană de la Guantanamo, anunță REUTER. Comandamentul militar american din Guantanamo a precizat că persoana rănită, împreună cu încă un refugiat, fuseseră salvați duminică de grăniceri cubanezi în cîmpul minat ce înconjoară baza. Washingtonul avertizase refugiații cubanezi din Guantanamo că nu le va fi permisă intrarea pe teritoriul Statelor Unite.

Deputați letoni învinuiți de colaborare cu KGB

În Letonia, se așteaptă ca Procuratura să anunțe trimiterea în judecată a patru deputați, învinuiți de a fi colaborat cu KGB. După cum s-a anunțat, în luna aprilie, Seimul Letoniei a anulat împuternicirile a cinci deputați, acuzați de legături cu KGB. După publicarea numelor, deputatul Gheorgs Andreevs a renunțat la mandatul său de deputat. Ceilalți patru au negat orice contact cu această instituție. Fracția parlamentară “Egalitate în drepturi” consideră aceasta măsură a Seimului drept anticonstituțională

R.A. LOCUINȚA
Str. Smîrdan nr. 5 IAȘI

anunță beneficiarii de repartiție la blocul 62 - tronson II - Lunca Cetățuii,
să se prezinte azi, 21.09.1994, ora 10,oo,
la Serviciul fond locativ, camera 15, parter, pentru clarificarea dosarelor,
achitarea a 10% din valoarea apartamentului
și preluarea locuinței.

RADIO NORD-EST IAȘI
72,44 FM - STEREO
RADIO NORD-EST

TOP 10 CLASIC
EDIȚIA NR. 33

1→1. Since I've Been Loving You - LED ZEPPELIN
3↑2. Hit the Road, Jack - RAY CHARLES
3→3. Oh, Pretty Wooman - ROY ORBISON
8↑4. We're Gonna Take It - THE WHO
5→5. Save Your Kisses For Me - THE BROTHERHOOD OF MAN
4↓6. Love Street - THE DOORS
NE 7. Nature Boy - NAT KING COLE
10↑8. Carolina On My Mind - MELANIE
NE 9. It's In His Kiss - BETTY EVERETT
6↓10. Let's Twist Again - CHUBBY CHECKER

Propuneri
1. One Silver Dollar - MARYLIN MONROE
2. Don't Let Me Be Missunderstood - ANIMALS
3. Don't Let Me Down - BEATLES

Marți, ora 21^{30},
în cadrul emisiunii
SCURTĂ ISTORIE
În reluare, miercuri, ora 3,00.
REALIZATOR: SANDI LEONTIEȘ

MULTIGRATER
Răzătoarea de care are nevoie fiecare gospodină !
Răzătoarea MULTIGRATER are 4 cuțite din oțel inoxidabil, schimbarea tipului de cuțit făcîndu-se la simpla rotire a suportului cuțitelor. Aparatul dispune de asemenea de o plăcuță pentru protejarea mîinii. Cumpărați răzătoarea MULTIGRATER din următoarele magazine: FRAROM, SUPER-COPOU, CENTRAL, VOGUE, ESTIA, COLIERUL.
4 tipuri de cuțite din oțel inoxidabil

COPIATORUL ANULUI
Cel mai IEFTIN și EFICIENT
COPIATOR A3-A3
mita DC - 1555
* Mod FOTO
* 15 copii / minut
* 99 copii presetabil
* Reducere/Marire de la 48% la 205%
5.400.000 lei
COPIATOR DE BIROU CU ECRAN MOBIL
mita CC - 30
* 4 copii / minut , de la formate A5R la A4
* Reglaj manual si automat al contrastului
2.270.000 lei
mita
INTERELECTRIC S.A.
Str. ELENA DOAMNA Nr.24
Tel. (032) 112004 , 112366
Fax (032) 112366 , 112447

Vreți să pătrundeți în adevărata lume a enigmisticii?
Atunci...
CUMPARATI
ASTAZI
MONITORUL
REBUS
INTEGRAME
NU RATAȚI
MONITORUL REBUS
ÎNTR-O NOUĂ PREZENTARE !!!
REBUS Monitorul INTEGRAME

MIERCURI
21 SEPTEMBRIE 1994
Inclus în nr. 221 (977)

monitorul Sport

SECȚIUNEA B
SPORT,
PUBLICITATE,
DIVERTISMENT

Cazul F.C. LYNX

Patronii sînt decişi

■ dacă echipa nu va primi sprijin de la autoritățile locale pînă pe 15 octombrie, Dan Cârlan și Pavel Hodea vor renunța la sponsorizare ■ Astăzi, patronii au fost invitați la sediul Prefecturii ■ Divorț amiabil de antrenorii Simionaș și Romilă

Pînă ieri, la orele 15,30, cînd am discutat la sediul firmei LYNX cu domnii Dan Cârlan și Pavel Hodea, neînțelegerile dintre patroni, antrenori și jucători nu se lămuriseră în totalitate. Pentru că materializarea speranțelor suporterilor ieșeni de revenire la normalitate depindeau în mare măsură de discuțiile purtate luni dimineața în vestiarul team-ului din Copou, am luat legătura cu toate părțile implicate. Astăzi, vă vom prezenta punctul de vedere al patronilor:

“La ședința de luni s-au discutat motivele și consecințele grevei fotbaliștilor, s-a comentat rezultatul meciului cu Bucovina Suceava și s-a pus pe tapet problema primelor de joc”, a prezentat pe scurt tema abordată dl. Pavel Hodea, adăugînd că, dacă la început motivul grevei era neplata primelor de joc restante și faptul că salariile și recompensele pentru un meci cîștigat erau prea mici, acum nemulțumirile fotbaliștilor se rezumă numai la faptul că prima de joc este infimă față de a celorlalte divizionare A”.

Dl. Dan Cârlan a fost și mai ferm: “Motivul grevei a fost... un pretext și, de fapt, pretextul nu a existat”. Oricum, dl. Cârlan s-a arătat dezamăgit de comportamentul jucătorilor, în care a investit pasiune sufletească. “Din păcate, tonul l-au dat fotbaliștii cei mai experimentați care, în caz că lucrurile nu se vor normaliza, preferă să primească dezlegările”, a mai adăugat patronul echipei. Din schimburile dure de cuvinte, cel mai “șifonat” a fost Dănuț Munteanu, care, în plen, a părăsit ședința, nemaiprezentîndu-se la antrenament.

În concluzie, fotbaliștii au rămas pe poziții, cerîndu-și drepturile imediat după meci. “Pe ei, nu-i interesează cine le dă banii și cum se fac aceștia. Important este să-i primească! Ca fapt divers, fiecare jucător ne costă două milioane de lei pe lună. Am ajuns la concluzia că ar fi mai bine să spun «stop»”, a conchis dl. Cârlan, cerînd un “armistițiu” pînă pe 15 octombrie. “Vom contacta din nou factorii de decizie din oraș, precum și societățile comerciale cu putere economică. În caz că, nici acum nu vom primi ajutor, vom renunța să mai sprijinim echipa”, a fost de aceeași părere și dl. Hodea. De fapt, clubul F.C. LYNX are personalitate juridică și ar mai putea rezista din punct de vedere financiar, doar prin transele de la Galați (5 milioane lei lunar) și ale celor ce urmează să sosească de la Dinamo București. Cît privește “divorțul” de Vasile Simionaș și Mihai Romilă, staff-ul directorial a precizat că s-a terminat cu strîngeri de mînă și mulțumiri. “Cum vă veți recupera banii cheltuiți pînă acum?”, a întrebat o funcționară a firmei LYNX. “În nici un fel”, a replicat Dan Cârlan. “Consider că ar fi un cîștig pentru mine prin faptul că mă opresc”. De altfel, astăzi la orele 9,00 patronii formației din Copou au fost invitați la sediul Prefecturii, la o discuție cu reprezentanții Consiliului Județean și ai Prefecturii cu privire la soarta echipei și la modul cum poate fi ajutată. **(Leonard CĂNĂNĂU)**

Dan Cârlan și Pavel Hodea - doi oameni care au investit în fotbal. Să sperăm că nu zadarnic...

Noua doamnă Gullit mărturisește:

“Am avut un flirt cu Senna, dar Ruud e unica dragoste mare a vieții mele”

Așa cum se știe, anul acesta, pe 10 mai, fotbalistul olandez Ruud Gullit a mers pentru a doua oară în fața altarului nupțial, avînd-o de această dată în dreapta sa pe Cristina Pensa. Cei doi au legalizat astfel o legătură ce ținea de patru ani și din care au rezultat doi copii: Cheyenne și Quincy. Cine este noua doamnă Gullit? Cristina Pensa are 31 de ani, este fiica unui industriaș din domeniul mobilei, a lucrat ca fotomodel și prezentatoare TV și este o mare amatoare de automobilism. Cu cîteva zile înaintea începerii noului campionat italian, ea a acordat un scurt interviu gazetei “Guerin Sportivo”.

- Soțul dumneavoastră, Ruud, este o figură celebră în lumea fotbalului. Ce înseamnă, însă, pentru Cristina Pensa acest sport?

- O plictiseală enormă! Este un sport pe care nu îl înțeleg. Mă apucă durerea de cap cînd văd atîția oameni care aleargă gîfîind după o minge și înnebunesc cu totul cînd o bagă în poartă. Merg foarte rar la stadion, doar ca să-i fac o bucurie lui Ruud. Mie îmi plac emoțiile tari, ca la cursele automobilistice.

- În acest caz, am vrea să aflăm opiniile dumneavoastră despre ultimele evenimente din Formula 1.

- Cei ce vor să conducă o mașină de curse, știu că pot să-și piardă viața în astfel de încercări. Dar n-ar fi trebuit să se ajungă la moartea a doi piloți pentru a se lua măsurile de securitate necesare.

- În anturajul fotbaliștilor se susține că sînteți genul de femele care dirijează bărbatul și că dumneavoastră l-ați făcut pe Ruud să revină la Milano.

- Nu este adevărat. Bărbații din viața mea au făcut exact ceea ce au vrut. Senna, de exemplu, știa și singur dacă era mai bine să concureze pentru McLaren sau Williams sau Benetton. Așa este și Gullit. El singur își alege formația unde joacă.

- Este binecunoscut flirtul care a existat între Ayrton Senna și Cristina Pensa. Ce ne puteți spune în acest sens?

- Ne-am cunoscut în 1986 și ne-am văzut pînă prin vara lui 1988. A fost o legătură frumoasă, transformată într-o prietenie adevărată. Îl voi purta mereu pe Ayrton în inima mea.

- Ce fel de om era?

- Un individ sensibil și foarte curajos. S-a spus că în ultima vreme începuse să-i fie frică, dar eu nu cred acest lucru. Dacă i-ar fi fost frică s-ar fi făcut funcționar și nu pilot de Formula 1.

- Pe Ruud nu l-au deranjat afirmațiile făcute în ultimul timp despre legătura dumneavoastră cu Senna?

- Deloc. Ruud este foarte inteligent și nu e tipul clasic de bărbat italian, gelos și posesiv. E unica dragoste mare din viața mea. I-am vorbit destul de mult despre Senna. Se cunoșteau, se vedeau și se comportau ca niște prieteni. De aceea moartea lui Ayrton l-a șocat profund.

- Care sînt planurile de viitor ale d-nei Gullit?

- Vreau să fac ceva care să mă pasioneze. Marele meu vis era să devin directorul unei echipei de Formula I, dar după ultimele evenimente care au avut loc, atît de tragice, parcă nu mă mai atrage atît de mult această perspectivă. Deocamdată îmi dedic aproape tot timpul copiilor noștri și lui Ruud, pe care vreau să-l fac fericit alături de mine. **(Ion C. TEODOR)**

Patrupedele Bazei Hipice în convalescență

După o lună de odihnă “la pat”, necesitată de o gripă ecvestră rebelă, patrupedele Bazei Hipice Jockey Club C.S.M. Iași au ieșit din nou în manej. Deocamdată, “concediul de boală” va continua cu unul de odihnă pentru a se observa cum se readaptează caii la efort în această perioadă și dacă gripa nu a lăsat urmări. “Încă nu poate fi vorba despre o participare la concursuri, dar dacă, totuși, pînă la sfîrșitul lunii octombrie, Harlem va fi refăcut, acesta va participa la faza finală a Campionatului Național de concurs complet ce se va disputa la Sibiu”, ne-a spus d-na Gioconda Pînzaru, jocheu și antrenor la Baza Hipică ieșeană: **(Leonard CĂNĂNĂU)**

C.E. de handbal feminin

Șanse doar teoretice pentru semifinale

■ Echipele Germaniei și Danemarcei sînt singurele care au realizat punctajele maxime

Înfrîngerea reprezentantelor noastre în fața handbalistelor maghiare (pe cît de categorică, pe atît de neașteptată!) a redus aproape la zero șansele de calificare în semifinalele C.E. din Germania. La aceasta se mai adaugă și neașteptata victorie a Cehiei în fața Rusiei, victorie care complică substanțial calculele grupei. Făcînd abstracție de faptul că vom juca în ultima etapă cu țara gazdă, Germania și, deci, considerînd că echipa României ar putea obține două victorii, observăm că și în acest caz este foarte improbabilă clasarea pe locul 2 în grupă. Ar trebui să depășim golaverajele net superioare ale Germaniei și Ungariei!

Nici cealaltă grupă (A) nu este scutită de “complicații”, dacă ne referim la înfrîngerile Austriei (cu romîncele Edith Matei și Liliana Țopea) și la succesele Croației. Victoria acesteia din urmă în fața Norvegiei (marea favorită!) aduce un lider neașteptat: Danemarca.

Pentru amatorii de calcule handbalistice prezentăm rezultatele rundei a treia, clasamentele la zi și programul ultimelor două etape.

■ **Grupa A:** Suedia - Ungaria 24-23; Croația - Norvegia 16-15; Danemarca - Austria 28-21.

■ **Clasament:**

1. Danemarca	3 3 0 0	86-61	6
2. Norvegia	3 2 0 1	59-45	4
3. Croația	3 2 0 1	50-54	4
4. Austria	3 1 0 2	58-58	2
5. Suedia	3 1 0 2	57-80	2
6. Ucraina	3 0 0 3	55-67	0

■ **Ultimele două etape:** Norvegia - Danemarca, Austria - Suedia, Croația - Ucraina (astăzi); Norvegia - Austria, Croația - Suedia, Danemarca - Ucraina (mîine).

■ **Grupa B**: Ungaria - România 24-16; Germania - Slovacia 20-13; Cehia - Rusia 19-17 (!).

■ **Clasament:**

1. Germania	3 3 0 0	65-55	6
2. Ungaria	3 2 1 0	72-58	5
3. Rusia	3 1 0 2	59-56	2
4. Cehia	3 1 0 2	59-64	2
5. România	3 1 0 2	52-61	2
6. Slovacia	3 0 1 2	52-65	1

■ **Ultimele două etape:** România - Cehia, Germania - Ungaria, Rusia - Slovacia (astăzi); România - Germania, Rusia - Ungaria, Cehia - Slovacia (mîine). **(G.I. NICOLAE)**

Automobilism - Campionatul German de mașini de turism (DTM)

Klaus Ludwig îi învinge pe italieni

Duminica ce a trecut pe circuitul de la Singen, situat lîngă Bodensee, s-a decis și soarta Campionatului German de mașini de turism (DTM), campionat care polarizează atenția lumii întregi prin calitatea disputelor. Titlul de campion a revenit germanului Klaus Ludwig de la Mercedes, ultimile două etape care mai sînt de disputat nemaiputînd schimba învingătorii. Amîndouă manșele ale cursei au fost cîștigate de Nicola Larini (Alfa Romeo). Singurul pilot care putea să amenințe poziția lui Ludwig era Alesandro Nanini, dar el a abandonat amîndouă manșele. În prima din ele el a derapat pe pista scăldată de ploaia ce nu a încetat decît către sfîrșitul cursei, izbind mașina cu partea din față într-un parapet de protecție. În cea de-a doua manșă el a plecat, conform regulamentului, de pe ultima poziție, pilotînd mașina colegului său Georgio Francia. Dar, în timp ce recupera terenul pierdut, pilotul Roland Asch (Mercedes) l-a atins involuntar lateral, aruncîndu-l pe Nanini într-un zid de cauciucuri. După ce a trecut pe la standuri, Alesandro a recuperat din terenul pierdut, l-a ajuns din nou pe Asch și fără a sta o clipă pe gînduri, vrînd să se răzbune cu orice preț, a dat un “șut” Mercedes-ului. Din acest accident provocat intenționat, mașina Alfa Romeo, pilotată de italian, a luat foc și odată cu aceasta s-au încheiat și șansele lui Nanini de a deveni campion în acest an. **(Victor GRĂDINARIU)**

C.S. Politehnica și-a întărit echipele

■ mulți sportivi de valoare au devenit studenți

Emoțiile admiterii s-au terminat pentru cei mai mulți dintre candidații de anul acesta. Unii dintre ei au devenit studenți, alții vor mai încerca și anul viitor. Facultatea de Educație Fizică și Sport a fost luată cu asalt, în această toamnă, de pretendenții la un loc în amfiteatre. Au fost și foarte mulți sportivi de performanță printre aceștia. Printre cei admiși se numără și performeri care vor întări loturile echipelor C.S. Politehnica. Handbaliștii vor avea doi noi colegi (de fapt Costel Săcăleanu a revenit în orașul pe care-l părăsise cu doar un an în urmă), baschetbaliștii doar unul (M. Ciocan din Bacău). Atleții își vor întări lotul cu încă 7 sportivi. Dintre toți candidații cel mai mare ghinion l-a avut judoka Marius Ciobanu, care a fost declarat respins cu media 7,48 (ultima medie pe lista admișilor fiind 7,49). Dar, conform unei hotărîri a ministrului, medaliații la Olimpiadele internaționale (de fizică, matematică etc.) ar fi trebuit să fie declarați automat admiși. Cum Marius este medaliat cu aur la Olimpiada juniorilor, la judo, această hotărîre ar trebui să funcționeze și în cazul lui. După cum ne spunea președintele clubului, dl. Octavian Neagoe, va fi înaintat un memoriu la minister pentru a fi susținut acest lucru. Revenind la cei reușiți, trebuie să amintim că și doi trăgători de la Poli vor fi de la 1 octombrie studenți. Este vorba despre Ciprian Sărman și Marius Baciu, care au reușit la Facultatea de Zootehnie din cadrul Institututului Agronomic Iași. **(Dan BAHRIN)**

În atenția absolvenților promoției 1984 - Liceul "C. Negruzzi" Iași

Cu ocazia împlinirii
a 10 ani de la absolvirea
Liceului "C. Negruzzi" Iași,
Agenția de Turism **NET**
organizează o masă rotundă cu tema
STRĂPUNGEREA
DIELECTRICILOR LICHIZI
Pentru detalii și informații suplimentare nu ezitați să ne contactați la sediul firmei din Iași, Casa Modei-mezanin.
Telefon 032/117596, fax 032/144577.

AGENȚIA DE TURISM
NET
vă provoacă să participați la excursiile:
BELGIA ■ 26 octombrie 700.000 lei;
GRECIA ■ 7 noiembrie 350.000 lei;
FRANȚA PARIS ■ săptămînal 990.000 lei.
Informații și înscrieri:
IAȘI - Casa Modei - mezanin Telefon 032-117596
PIATRA NEAMȚ - Telefon 033-631536.

PANORAMIC

Judo - Internaționalele României de tineret: Doar o medalie pentru ieșeni

Sala “Agronomia”, din Capitală, a găzduit, la sfîrșitul săptămînii trecute, Internaționalele României la judo. Competiția a fost extrem de puternică, la ea participînd sportivi din nu mai puțin de 11 țări: Spania, Olanda, Austria, Rusia, Ucraina, Belarus, Moldova, Grecia, Bulgaria, Ungaria și bineînțeles România. Așa cum v-am mai informat, la întrecere au participat toți sportivii români clasați pe primele locuri la fazele de zonă ale Campionatului Național de tineret, cu statut de invitați, și judoka din loturile naționale de tineret. Dintre sportivii ieșeni cea mai bună performanță a obținut-o Marius Țința, la categoria 86 kg, care a urcat pe treapta a treia a podiumului. Rezultate demne de menționat au mai avut și Mihaela Budacă (categoria 52 kg), Bogdan Florea (categoria 95 kg), Valentin Asăndoaie (categoria +95 kg) - toți trei clasați pe locurile V la categoriile respective, Nadia Gălușcă (categoria 66 kg) și Marius Ciobanu (categoria 65 kg), ambii situați pe locurile VII. Acum toată atenția tehnicienilor și sportivilor ieșeni se îndreaptă către finala Campionatului Național de Tineret, care va avea loc la Focșani săptămîna viitoare. **(Dan BAHRIN)**

Handbal: Primul meci de verificare al echipei C.S.M.

Aseară, în Sala Polivalentă s-a desfășurat partida de verificare între echipele feminine de handbal C.S.M. Iași (fostă H.C. AURA) și Fibrex Săvinești (proaspăt retrogradată în Divizia B). Jocul s-a încheiat cu scorul de 31-30 (15-11) pentru handbalistele oaspete. Vă reamintim că divizia A feminină își începe întrecerile la 9 octombrie. **(G.A.)**

Alți patru tineri ieșeni în finala C. N. de șah

După cum v-am mai informat în perioada 5-13 septembrie s-au disputat în stațiunea Eforie Sud semifinala Campionatului Național de șah pentru copii și juniori. Prin amabilitatea d-lui antrenor Gh. Pancu am aflat că, alături de cei patru sportivi de la Politehnica, alți patru șahiști ieșeni s-au calificat pentru faza finală a competiției, ce se va desfășura în luna ianuarie a anului viitor, probabil la Călimănești. Din cei opt șahiști calificați, patru sînt de la C.S.Ș. Unirea Iași și sînt pregătiți de către dl. Pancu. Este vorba de Andrei Murariu, Bogdan Leonte (Școala nr. 22) - ambii la categoria 10 ani, Camelia Ciobanu (Școala nr. 34) - categoria 10 ani, Ana Pomîrleanu (Liceul Național)- categoria 16 ani. Ei au fost sponsorizați la această deplasare de ROMCON, BANKCOOP și “3 P”.

Remarcînd rezultatele excelente obținute de întregul lot de șahiști ieșeni prezenți la Eforie Sud, nu trebuie să trecem cu vederea peste notabila performanță a Cameliei Ciobanu (C.S.Ș. Unirea) care a reușit 9 victorii în 9 partide, fiind singura șahistă din aproape 600 de participanți care a avut un procentaj de reușită de 100%. Următoarele competiții șahiste de amploare la care vor participa jucătorii ieșeni sînt finalele Campionatului Național pe echipe mixte, divizia A, respectiv divizia B. Finalele vor avea loc în luna octombrie la Herculane și Călimănești. **(I.C.T.)**

Gică Popescu debutează astăzi la Tottenham

Internaționalul român Gheorghe Popescu își va face astăzi debutul la echipa engleză Tottenham Hotspur, în partida din Cupa Ligii, cu Watford. După ce a confirmat faptul că Gică va fi titular la “Spurs”, managerul Ossie Ardiles a declarat: “Popescu poate juca fundaș sau la mijloc sau...amîndouă. Așteptați și veți vedea ce poate. Eu sînt convins că va face senzație în Anglia. Este un jucător unic, cred că este motorul naționalei României”. Venirea românului la Tottenham se produce într-un moment dificil pentru club, echipa pierzînd ultimele 3 meciuri din campionat.

Cazul Gerulaitis

Cauza morții fostului tenisman american Vitas Gerulaitis nu va fi cunoscută pînă la sfîrșitul săptămînii, a anunțat poliția new-yorkeză. Acest comunicat infirmă zvonurile privind otrăvirea cunoscutului jucător. Inițial, autoritățile din New York lansaseră o ipoteză în care se arăta că decesul lui Gerulaitis s-a datorat intoxicării sale cu monoxid de carbon. “Continuînd investigațiile s-a ajuns la concluzia că decesul a fost accidental, provocat fiind de o defecțiune a sistemului de aer condiționat al clădirii, ceea ce a dus la o creștere a conținutului de monoxid de carbon existent în cameră, ca de altfel în întregul imobil”.

FIFA va înăspri pedepsele în cazurile de dopaj

Federația Internațională de Fotbal intenționează să înăsprească pedepsele în cazurile de dopaj, după ce un jucător francez a fost testat pozitiv. Secretarul general al FIFA, Sepp Blatter a declarat că acest al treilea caz din ultimele luni reprezintă o palmă dată sportului rege și că vor fi luate măsuri aspre cu ocazia reuniunii FIFA de la New York. Federația Franceză de Fotbal a recunoscută că un jucător, al cărui nume nu a fost dezvăluit, a fost pedepsit în secret (o lună suspendare) pentru doping. “A fost un caz minor. Jucătorul a primit practic un avertisment” a declarat președintele FFF, Claude Simonet. Pînă în ultimele luni, toate controalele anti-doping efectuate de FIFA au fost negative. A apărut, însă, cazul Maradona, urmat recent de testul pozitiv al lui Valentin Belkevici (Dinamo Minsk). “Ceea ce se întîmplă acum ne dă mult de gîndit” a spus Blatter. În general, fotbalul este un sport bazat mai mult pe abilitatea jucătorilor și mai puțin pe forță. El nu s-a confruntat pînă acum cu asemenea cazuri obișnuite în haltere, ciclism sau atletism. În mod ironic, fotbalul este singura disciplină olimpică ce nu a semnat acordul cu Comitetul Internațional Olimpic, privind campania anti-doping

PUBLICITATE

AUTO-MOTO

Vînd motocicletă MINSK (125 cmc), absolut nouă, înmatriculată, eventual schimb cu motoretă STELLA, în aceleași condiții, plus diferență. Rog seriozitate. Tel. 146363 sau 114456 (după ora 18,00)

Vînd autobuz 40 locuri, caroserie aluminiu, înmatriculat, 7800 cm³, Diesel; Mercedes Cobra 220 diesel; motor Mercedes 2000 cm³ diesel complet sau componente. Tel. 031/523669, după ora 20,00.

• Vînd autoturism teren Luaz, fabricație 1992, 4000 km, înmatriculat, preț negociabil. Informații la telefon 175352. (69577)

• Vînd caroserie Audi. Telefon 126241. (69617)

• Vînd Dacia 1100 în perfectă stare de funcționare cu piese de rezervă. Telefon 143585. (4400)

• Vînd Fiat Ducato - diesel, microbuz, cap. 2L, an fabricație 1988. Telefon 032/761328. (69693)

• Vînd Moskvici 1500 cu remorcă și piese de schimb sau schimb cu Dacia 1300. Telefon 154466. (69678)

• Vînd autoturism Dacia 1100, stare bună, motor de rezervă. Preț negociabil. Tel. 135191.

• Vînd Tv transport marfă de 1,5 t, cu motor de Brașov nou, perfectă stare de funcționare. Relații la telefon 140159.

• Vînd Alfa Romeo Sud, fabricație 1983 sport, 2 portiere, motor 1480 pentru piese 1000$ negociabil; motor 300$; cutie 250$, negociabil. Telefon 153883.

• Vînd Renault 18, an fabricație 1984, preț 3 mii DM, negociabil. Tel. 129153

• Vînd urgent Renault 18 break, diesel, alb 13, consum 5,5 l, 5 trepte viteză. Tel. 114032.

• Vînd Mercedes 250 D, model 1988 cu ABS, geamuri automate, aer condiționat, servo, culoare gri metalizat. Tel. 120013.

• Vînd Audi 200, 1983, înmatriculat, impecabil, 3400 DM, negociabil. Tel. 145128.

• Vînd autoturism Aro 244 D, an fabricație 1992, 35 mii km. Tel. 174029.

• Vînd Dacia 1310 break TX, 1988; Lada, 1980, ambele preț convenabil, negociabil. Tel. 162593.

• Vînd Dacia 1310 break, roșie, 1988, 54 mii km, comandă specială, Grecia, stare excepțională, preț 3,7 mil. lei. Tel. 211467.

• Vînd ARO 10 4x4, an fabricație 1990, cu multiple îmbunătățiri, în stare de funcționare ireproșabilă. Tel. 177953.

• Vînd Dacia 1310 break, an fabricație 1987, preț negociabil 3,6 mil. Tel. 179958.

• Vînd urgent Mercedes 200, an fabricație 1988, preț avantajos. Tel. 127316.

• Vînd Peugeot 205, 4 portiere, preț negociabil, an fabricație 1986. Tel. 122874.

• Vînd Ford Taunus 1,6 , stare excepțională, aspect ireproșabil, cu motor rezervă, avantajos și pentru piese. Tel. 176380 și 137083.

• Vînd Mercedes 230 E, 1980, număr de înmatriculare străin. Tel. 141284.

• Vînd Renault 18 TS break, fabricație 1981, stare perfectă. Relații la telefon 115133.

• Vînd Microbuz Ford Tranzit, diesel, 9 locuri sau 1,5 t marfă, înmatriculat, stare ireproșabilă. Tel. 172611.

• Vînd VW transport persoane, an fabricație 1989, preț avantajos, plus BMW, an fabricație 1983, stare foarte bună. Tel. 211369.

• Vînd dubă Renault Master, diesel, 3,5 tone, an fabricație 1985, înmatriculat, preț negociabil. Tel. 157146.

• VW LT 28, an 1980, benzină, stare de funcționare perfectă, neînmatriculabil, preț 2200 DM; VW Bus Transporter, an 1981, stare impecabilă, neînmatriculabil, preț 2500 DM; Opel Rekord 2,0 E Deliverey, an fabricație 1987, impecabil, 2 locuri, plus 850 kg, transport marfă, benzină, preț 5800 DM. Tel. 144063.

• Vînd VW Golf, 1982, fără acte, pentru piese, în stare de funcționare, 1000 DM. Tel. 113694.

• Vînd Opel Kadett 1300, an fabricație 1983, stare impecabilă, preț avantajos și motor VW Golf pe benzină, de 1600 cmc. Relații în șos. Bucium nr. 33, vizavi de Spitalul Socola.

• Vînd Microbuz diesel marca Kia, cu motor și cutie viteze; Fiat, cap. 2200 cmc, consum 7 l motorină/100 km, înmatriculat cu 9 locuri sau pentru marfă 1,8 t, an fabricație 1987, preț avantajos 5 mil. lei sau echivalentul în valută. Parcare mică Mănăstirea Golia, între orele 14,00-18,00. Tel. 125274.

• Vînd motocicletă CZ 175 cmc, în stare de funcționare, preț 2200 mii, negociabil. Tel. 155188.

• Vînd Fiat Ritmo 65 CL, pentru piese sau schimb separat. Tel. 159293.

• Vînd dubă izotermă, 10 t. Tel. 135514.

• Vînd Aro 320, în perfectă stare, import Ungaria. Tel. 141233.

• Vînd urgent Dacia 1100, preț negociabil. Tel. 140689.

• Vînd Dacia 1100, cu carte de identitate, verificarea tehnică 95, necesită segmentare. Tel. 142187.

• Vînd Dacia 1300, cu caroserie de Dacia 1310, în stare perfectă de funcționare, preț negociabil. Tel. 154651, după ora 18,00.

• Vînd Dacia 1100 excepțional, 800 mii lei. Tel. 137571.

• Vînd Dacia 1100. Tel. 142029.

• Vînd Dacia 1310, preț negociabil. Tel. 179157.

• Vînd Dacia 1310, an fabricație 1990, stare impecabilă, cumpărată din depozit. Tel. 126865.

• Vînd Dacia 1310, an fabricație 1987, Germania și Dacia 1300, neînmatriculată, Germania. Tel. 157005.

• Vînd Dacia 1310, stare excepțională, an fabricație 1986. Tel. 178031.

• Vînd Dacia 1310, fabricație 1989, 74 mii km. Tel. 127231.

• Vînd VW Passat CL diesel, înmatriculat, număr nou, consum 5 l/100 km motorină, preț negociabil. Tel. 141184.

• Vînd VW Transporter turbo diesel, stare ireproșabilă, 12 mii DM. Tel. 147956.

• Vînd Renault 25 V6, injecție (injectoare noi) robot, pilot automat, geamuri electrice, scaune reglabile electric, încuietoare centralizată, fab. 1986, stare foarte bună. Tel. 132836, după ora 17,00.

• Vînd Mitsubishi Galant 2.0 i, înmatriculat, Opel Ascona, model Sport, toate în stare excepțională, negociabil. Tel. 153516.

• Vînd Mazda 626 Sport 1984, negociabil. Tel. 173014.

• Vînd urgent Audi 100, 1984, stare foarte bună, înmatriculată 4-IS, preț 4,2 milioane lei, negociabil. Tel. 142902.

• Vînd urgent Fiat Regata diesel, albastru metalizat, stare perfectă, înmatriculat, preț fix 4 mil. lei. Tel. 167282.

• Vînd Lada 1500, stare ireproșabilă, multiple îmbunătățiri, preț 3,2 mil. lei, negociabil. Tel. 142896.

• Vînd urgent Mercedes 280 SE, an fabricație 1978, înmatriculabil 12-IS. Tel. 114896.

• Vînd Ford Sierra 2000, 1990; Opel Astra Combi 1400, 1992. Tel. 172707.

• Vînd Datsun Nissan, an fabricație '82, stare ireproșabilă, preț negociabil 2,4 mil. lei, neînmatriculabil. Tel. 179958.

• Vînd BMW, an fabricație 1982, stare de funcționare ireproșabilă, negociabil. Tel. 156731.

• Vînd Audi 100 CC, 1986, benzină, înmatriculat, preț 3800 dolari, negociabil. Tel. 114454.

• Vînd Peugeot 505 diesel, 1985, înmatriculat, preț 2700 dolari, negociabil. Tel. 114454.

• Vînd Citroen BX 16 TRS. Tel. 135473.

• Vînd remorcă auto, capacitate 700 kg. Tel. 124079.

• Vînd Volga M 21 cu piese de rezervă de transmisie, preț convenabil. Tel. 031/613819, Dorohoi.

• Vînd Renault 21 turbo diesel, impecabil, 13 mil. lei, în rate. Tel. 170255.

• Vînd Audi 80, înmatriculat, număr nou, preț negociabil, 2700 DM, și VW Jetta, stare impecabilă, înmatriculat, preț 2700 DM. Vizibile Baza 3, întreprinderea Confecții, poarta 2, Iași.

• Vînd Honda CRX, înmatriculată, cu 10.000 DM, negociabil. Tel. 031/510673, după ora 16,00.

• Vînd Citroen BX break TD, 1989, preț 7 mil. lei. Tel. 122874; 135094.

• Vînd Talbot Horizont, avariat, reparabil, cu motor în stare de funcționare plus piese de schimb, preț negociabil. Telefon 127188, orele 9,00-15,00; 118576, după ora 20,00.

• Vînd Zaz nou, înmatriculat, neg. Informații la telefon 764608.

• Vînd VW Golf, adus recent, an fabricație 1980, aspect și stare de funcționare bune, 4 uși, preț 1,8 mil. lei, negociabil. Tel. 116475.

• Vînd Opel Kadett 1,3 S, neînmatriculat, fabricat în 1982, impecabil, 2300 dolari, negociabil. Tel. 117092.

• Vînd VW Golf pe benzină, aspect și stare de funcționare ireproșabilă, 2200 DM, negociabil. Tel. 178172.

• Vînd Ford Sierra, an fabricație 1984, neînmatriculat, vama plătită, stare bună, preț fix 2000 dolari. Tel. 035/418248.

• Vînd VW Transporter, produs în 1986. Tel. 033/610999.

• Vînd Opel Record E Caravan, an fabricație 1985, înmatriculat, stare perfectă, preț 5400 DM sau echivalent în lei. Tel. 035/412104.

• Vînd BMW 520, înmatriculat, preț negociabil. Tel. 030/213204.

• Vînd Dacia 1300, cu acte sau fără acte, pentru piese de schimb. Str. Amurgului 8, bl. 258 A, sc.A, parter, ap.2, punct reper Dacia Peco.

• Vînd motocicletă cu ataș IJ 350 cmc, în stare bună de funcționare, preț fix 400 mii lei. Tel. 128843.

• Vînd Wartburg 353, fabricație 1988, furgonetă, din Ungaria. Vizibil în Tomești, bl. 45 B, zilnic.

• Vînd VW LT 28, an fabricație 1989, diesel turbo, 2400 cmc, 2 t, 16 mii km, VW transport persoane, an 1989, preț avantajos. Tel. 211369.

• Vînd motocicletă Jupiter nouă, înmatriculată, preț convenabil. Informații la telefon 764608.

• Vînd motocicletă IJ, 353 cmc, cu ataș, preț 200 mii lei, în stare de funcționare. Relații, în fiecare zi, la masa de difuzare a presei din fața Halei Centrale, între orele 6,00-12,00.

• Vînd Ford Tranzit diesel, înmatriculat, 8+1 locuri. Tel. 035/321490.

• Vînd urgent Dacia 1100, preț negociabil. Tel. 140689.

• Vînd Dacia 1100, cu carte de identitate, verificarea tehnică 95, necesită segmentare. Tel. 142187.

• Vînd ARO 244, pentru export, cu servodirecție, pe benzină, 6000 km. Tel. 116048, 146337.

• Vînd Dacia 1310, stare excepțională, an fabricație 1986. Tel. 178931.

• Vînd ARO 10, fabricație 1989, Ungaria, înmatriculat, stare foarte bună, preț 4 milioane lei, negociabil. Tel. 139585.

• Vînd Dacia 1310 break, an fabricație 1988, avariată, preț negociabil. Tel. 250041.

• Vînd foarte urgent Dacia 1310, an 1989, preț foarte avantajos. Vizibilă, zilnic, parcare hotel Orizont. Tel. 270150.

• Vînd Dacia 1300, Ungaria, înmatriculată, 1986, 95 mii km, stare tehnică foarte bună.

• Vînd Dacia 1300, 1979, stare de funcționare. Telefon 120424.

• Vînd Fiat Panda, an fabricație 1987, 1000 cmc, stare excepțională, preț convenabil. Telefon 115370.

• Vînd Austin Rover break, 2000 cmc, 5+2 locuri, stare excelentă, preț 8 mil. lei, negociabil. Telefon 115370.

• Vînd Renault 25 V6 injecție, full extra, 1984, înmatriculat, 3200 dolari. Telefon 146953.

• Vînd BMW 320, model 1977, culoare verde metalizat, 150 mii km, preț 1200 dolari. Telefon 166613.

• Vînd Talbot Tagora, an fabricație 1983, verde metalizat, pe benzină, carte de identitate, stare excepțională, preț convenabil. Telefon 115485.

• Vînd Fiat Uno, an fabricație 1987, cap. cil. 1300, consum 4 l motorină la sută, preț informativ 4.850.000 lei sau echiv. valută. Telefon 177338.

• Vînd Renault GTL 18 cu motor 1400 de Dacie, planetare Glentzer, cutie viteze, jenți Dacia, suspensie Dacia, preț negociabil. Telefon 167524.

• Vînd Renault 21 turbo diesel, impecabil, 13 mil. lei. Telefon 170255.

• Vînd Nissan Bluebiro break, culoare gri închis, metalizat, an fabricație 1986, arată și funcționează ireproșabil. Telefon 111989.

• Vînd urgent VW Golf, adus recent, 4 portiere, din 1980, stare foarte bună de funcționare, preț 1250 DM sau echivalent în lei. Telefon 116475.

• Vînd VW Jetta, neînmatriculabil; Talbot Horizont, neînmatriculabil, preț foarte avantajos, an fabricație 1981, ambele. Telefon 177762.

• Vînd Opel Ascona 1,6, an 1984, intrat recent în țară, stare excepțională, preț 2300 DM, urgent. Telefon 167912.

• Vînd Audi 80 NSV, adus recent, din 1981, 5 viteze, 4 portiere, stare imprecabilă, preț 2000 DM sau echivalent în lei, fix. Telefon 116475.

• Vînd urgent Renault Fuego, cap. 1600, verde sidefat, servodirecție, servofrînă, geamuri electrice, 5 trepte, volan reglabil, preț fix 3200 DM. Telefon 114032.

• Vînd Opel Kadett 1,3, din 81, neînmatriculat, aspect și funcționare ireproșabile, 3 mil. lei. Telefon 134128.

• Vînd Honda, model 1982, înmatriculată cu un mic defect, preț foarte avantajos. Telefon 164373.

• Vînd Renault 18, motor 1400 cmc; Renault 18 break turbo diesel; VW Passat diesel, înmatriculat; Audi 80 diesel; Opel Kadett Sport, model deosebit, toate perfectă stare de funcționare. Telefon 125597.

• Vînd Skoda 120 L, vizibilă Gara Internațională, parcare, eventual acte. Telefon 123127.

• Vînd Trabant 601, vopsit, antifonat, schimb motor nou plus motorul vechi, portiere, capotă etc., piese de schimb. Telefon 133512.

• Vînd urgent VW Golf GTI, an fabricație 1984, înmatriculabil 12-IS, negru metalizat, trapă, cauciucuri noi, proiectoare, aspect și funcționare impecabile, preț 1500 dolari sau echiv. în lei. Telefon 146514.

• Vînd Scirocco Sport 100 PS, 1986, 90 mii km, 4500 dolari, negociabil, Honda Civic, 1,4 16 valve, 100 PS, 1989, 45 mii km, 5300 dolari, negociabil; VW Golf GTI/Tuning, 112 PS, fabricat la comandă, 4800 dolari, negociabil. Telefon 113033; 147033.

• Vînd Alfa Romeo, tip Alfa Sud, 2 uși, sport, înmatriculată, impecabilă, 2,5 mil. lei. Telefon 144888.

• Vînd Fiat Croma 1987, Germania. Telefon 145824.

• Vînd Renault 11 turbo, motor 1400, benzină, geamuri electrice, încuietori centralizate, roți extraplate, casetofon stereo, stare impecabilă, preț 5000 DM. Telefon 167004.

• Vînd Moskvici avariat, vin nobil, 800 lei/kg, butelie rusească. Telefon 171051.

• Vînd Ford Granada, an 1979, înmatriculat și piese de schimb, stare bună de funcționare, 1850 dolari. Telefon 173096.

• Vînd Renault 18 turbo diesel, fabricație 1981, neînmatriculat. Telefon 121271, 125597.

• Vînd elemente caroserie VW, Golf. Telefon 115370.

• Vînd urgent camionetă TV, motor Brașov, stare ireproșabilă. Telefon 110411.

• Vînd dubă transport marfă, Barkas 1000, cu piese, înmatriculată, număr nou, verificare tehnică, motor 1989. Telefon 143852, zilnic 15,00-20,00.

• Vînd microbuz VW, înmatriculabil, în perfectă stare de funcționare, acord garanție. Telefon 157581.

• Vînd Honda Civic 1,4, 16 valve, 100 PS, 1989, 45 mii km, 5300 $, negociabil. Telefon 113033; 147033.

• Vînd autoturism Talbot Solara înmatriculat. Tel. 131408.

• Vînd BMW 320, model 1977, culoare verde metalizat, 150 mii km preț 1200 dolari. Telefon 166613.

• Vînd Citroen, culoare albă, model 1993, 15 mii km, preț 9000 dolari. Telefon 166613 sau 167837, pentru al doilea număr vorbiți limba engleză.

• Vînd urgent Mercedes 123, puțin avariat, neînmatriculat, preț fix 3 mil. lei. Telefon 166821.

• Vînd BMW, an fabricație 1982, stare de funcționare ireproșabilă, negociabil. Telefon 156731.

• Vînd Dacia 1100, fără carburator, delcou, eventual pentru piese de schimb, preț foarte avantajos. Telefon 161230.

• Vînd urgent Dacia 1300, an fabricație 1977, preț negociabil 2,5 mil. lei, cu carte, cu elemente de 1310. Telefon 140837.

• Vînd Dacia 1410 TLX break, an fabricație 1994, 5 viteze, gri nichel metalizat, mochetată, 1000 km la bord, preț negociabil, 8 mil lei, model deosebit. Telefon 142841.

• Vînd Oltcit Special RT, an fabricație 1988, stare perfectă, preț 2200 DM și Ford Escort, an fabricație 1981, neînmatriculat, stare excepțională, preț 1500 DM, casetofoane auto, Pioneer și Interconti, digitale. Telefon 178232.

• Vînd ARO 243, din Ungaria, înmatriculat cu sau fără remorcă, avantajos, sau variante. Telefon 152443.

• Vînd Dacia 1310 L, fabricație august 1992, 46 mii km, preț fix 4,5 mil. lei. Telefon 143012.

• Vînd Dacia 1300, Germania 82, neînmatriculată. Telefon 175506.

• Vînd Skoda 100 MB; jocuri electronice, Poker american și Yoli Kar plus biliard D, noi. Telefon 171378.

• Vînd Mitsubishi Galant, an fabricație, 1985, stare excepțională. Relații la telefon 147935.

OFERTĂ EXCEPȚIONALĂ!

S.C. FERMA ROXANA-VICTORIA S.R.L.

vinde din stoc

orzoaică 56 tone
ovăz 50 tone
porumb știuleți 400 tone

Relații la tel. 140766, 142480; fax 157261

FRESCO

MADE IN ITALY

Reprezentanța
FRESCO
Iași
Str. Aleea Rozelor nr. 8,
sc. B, et. II, ap. 12,
tel./fax 132607.

vă oferă, din stoc sau la comandă:

- **dozatoare pentru sucuri și bere;**
- **esențe naturale (ORANGE, COLA, MANGO, CĂPȘUNI etc.);**
- **îndulcitori (zaharină, aspartam, acid citric, citrat de sodiu);**
- **mașini pentru înghețată;**
- **mașini pentru paste**
- **făinoase;**
- **vitrine frigorifice;**
- **mașini pentru cafea**
- **espresso;**

Achiziționăm
hîrtie în role
84 cm lățime, offset- grad alb minim 72%
70-80 g/m².

Relații la tel. 172557, între orele 12.00- 18.00.

• Vînd tv Alfa cu tub Goldstar. Telefon 120351 (69692)

• Vînd tv color, mărci germane, cu telecomandă. Preț 270.000 lei. Tel. 174854. (4323)

• Vînd tv color cu și fără telecomandă, Phillips, Grundig, Telefunken cu tuburi noi. Preț 220-400.000 lei. Tel. 173757. (4323)

• Vînd televizor Saba ultracolor cu telecomandă, perfectă stare, 260 mii, chitară electrică semiacustică - 110.000, tonetă Spiroca - 160 mii. Telefon 251623, după ora 15,00. (69620)

• Vînd tv alb-negru, Diamant 2520, preț avantajos, calitate excepțională. Telefon 114765. (69668)

• Vînd foarte convenabil tub cinescop tv alb-negru, diagonala 51 cm. Telefon 138973, după ora 16,00.

• Vînd televizor alb-negru cu o mică defecțiune. Preț 35.000 lei. (69741)

• Vînd televizor alb-negru Diamant 226 B, diagonala 61 cm, nou, 2 boxe Radiotehnica 100W, mașină de scris I.B.M. electrică și lămpi halogen 220V, 600 W. Telefon 152990. (69728)

ELECTRONICE

• Cumpăr aparate foto profesionale, Nikon Minolta Canon. Tel. 112640. (69277)

• Vînd TV Sirius 208 nou. Preț negociabil. Tel. 125356. (69606)

• Vînd combină muzicală Elekta nouă. Telefon 114960. (69546)

• Vînd televizor alb-negru, stare perfectă de funcționare, preț informativ 170 de mii lei, negociabil. Telefon 125856, dimineața între orele 8,00-12,00. (69671)

CASE - TERENURI

• Vînd apartament 3 camere, etaj 8, str. Dimineții nr. 15, bl. 774, sc.B, et.8, ap.29. Preț informativ 10 mil. Relații suplimentare la telefon 156170, după ora 17,00. (69477)

• Vînd teren de la 1.000 pînă la 10.000 mp în comuna Bîrnova jud. Iași. Telefon 144440. (69705)

• Vînd teren livadă, bun pentru construcții, în șoseaua Bîrnova - Iași. Telefon 152627. (69680)

• Vînd apartament o cameră, 40 mp, confort I, parchet, et.4, lift, balcon închis, telefon, zona Fabrica Țigarete, 6.900.000 lei. Telefon 164144. (69679)

• Vînd urgent apartament cu 4 camere decomandate, confort I, et.4, bloc cu 7 etaje pe mijloc, cartier Păcurari. Telefon 167327, după ora 18,00. (69677)

• Copou, vînd apartament 2 camere, decomandat, parter, multiple îmbunătățiri, valută. Telefon 145296, orele 12,00-20,00. (69676)

• Vînd apartament 3 camere, confort I, sporit, etaj I, cartier Nicolina II (lîngă piața CUG). Telefon 121116. (69696)

• Vînd apartament 4 camere, Păcurari (bulevard). Preț 18 milioane. Telefon 167384. (69730)

• Vînd apartament 3 camere decomandat, confort I, zona Păcurari, et.I, bloc cu 8 nivele, construit în anul 1988, 2 balcoane, 2 băi, telefon, cablu tv, boxă subsol. Preț negociabil. Informații la telefon 166770, după ora 16,00. (69744).

• Vînd apartament cu o cameră, confort deosebit, Centrul Civic. Preț informativ 10.000 $. Telefon 211412, după ora 17,00. (69729)

• Vînd urgent apartament cu 3 camere, confort I, decomandat, zona Galata. Preț negociabil. Telefon 129672, după ora 16,00. (69724)

• Vînd apartament 3 camere plus garaj, zona Cantemir, preț informativ 15 milioane lei. Telefon 131900. (69726)

• Vînd apartament cu o cameră, confort I sporit, 38 mp, finisat, parchet, gaz, cu spațiu de boxă, în bloc nou, zona Podu Roș, 5900 dolari (sau lei), negociabil. Telefon 113761. (69714)

• Vînd apartament 3 camere separate, bl. 2A, sc.B, ap.1, parter, cartier Tomești. Lupu Emil, TAROM S.A., telefon 130070, interior 1212 PSI. (69521)

• Vînd urgent garsonieră confort redus, proprietate, Tătărași cu 2 butelii. Preț informativ 1,4 milioane, negociabil. Mesaj pentru Cristian. (4408)

• Vînd apartament 3 camere, confort I, Piața Unirii, decomandat, ne(mobilat), utilat (televizor, frigider, aragaz, mobilă, covor, mochetă persane), preț de pornire 24 mii dolari. Telefon 114960.

• Vînd apartament 2 camere, Minerva, 6,5 mil. negociabil. Relații la adresa Șoseaua Națională nr. 46 C, bl. E3, sc.A, et.3, ap.3. (69638)

• Vînd casă Bîrlad - 900 mp, vie pe rod, pomi, apă în curte, fîntînă. Preț negociabil. Telefon 136240, după ora 19,00. (69634)

• Vînd locuință în strada Ipsilanti 27 sau schimb cu apartament 2 camere, preferabil Tătărași. (69645)

• Vînd 900 mp teren, titlu proprietate, la 200 m de Motel Bucium, zonă locuită, drum acces, vedere spre Iași, terase amenajate, posibilități piscină, preț 6 mil. lei. Telefon 112122. (69650)

• Vînd casă cu 6 camere, confort I, în zona Bucșinescu (Tudor Vladimirescu), lîngă Barul "Hora", pe strada Nicoriță nr. 16 cu teren 650 mp. Relații la adresa din anunț sau la telefon 172997, între orele 16,00-20,00. (69750)

• Vînd apartament 2 camere P. Unirii. Telefon 117424.

• Ocazie unică. Foarte urgent apartament 2 camere decomandate, confort I, zona Culturii, executat la comandă specială, 2 grupuri sanitare, 2 balcoane, terasă, plajă, proprietate, antreu, bucătărie, debara, foarte foarte mari, în curățenie pentru zugrăvit, preț 7200 dolari negociabil, semi (ne)mobilat. Tel. 134110.

• Vînd apartament 3 camere, confort I, în Piața Unirii, et. 2, cu telefon și îmbunătățiri. Tel. 117541, orele 16,00-22,00.

• Vînd apartament 3 camere, conf. I, Piața Unirii, (ne)mobilat, preț informativ 28 mii dolari. Tel. 114960, orele 14,00-22,00.

• Vînd urgent apartament 2 camere, conf. I, decomandat. Tel. 166245.

• Ultracentral apartament 2 camere, conf. I, lîngă Facultatea de Medicină, toate dotările, boxe, cablu tv, interfon, poziție excelentă, 18 mii dolari, negociabil. Tel. 143541.

• Vînd apartament 2 camere Centrul Civic. Tel. 117471, 117269.

• Vînd apartament 3 camere semidecomandate, îmbunătățiri, 8,5 mil. lei. Tel. 170192.

• Vînd garsonieră Podu Roș, 4,5 mil. lei, negociabil. Tel. 034/326608.

• Vînd diverse imobile în diverse zone ale orașului, condiții avantajoase. Tel. 137521.

• Vînd casă cu 3 camere mici, 3 camere mari, 1000 mp teren, zona Galata, lîngă Talcioc, preț 19 mil. lei. Tel. 137251.

• Vînd apartament 3 camere, decomandat, conf. I, Tătărași. Tel. 177283.

• Vînd casă 4 camere, pămînt 400 mp, gaz metan, telefon, dependințe, zonă centrală. Relații la telefon 111066.

• Vînd apartament 3 camere, decomandat, zona Tg. Cucu, cu multiple îmbunătățiri, parter. Relații la tel. 111708.

• Vînd apartament 3 camere, zona Păcurari, et. 2, telefon, camere decomandate. Relații la telefon 111708.

• Vînd apartament 3 camere, complet renovat, Autogară, 30 mil. negociabil. Tel. 145453.

• Vînd urgent casă, zonă centrală, cu teren 333 mp, curte, beci, telefon, fîntînă, posibilități apă-gaz, 20 mil. Tel. 118180.

• Vînd casă cu 3 camere, la curte, plus spațiu comercial. Tel. 124177.

• Vînd apartament 2 camere, zona "7 noiembrie", bloc cu 3 nivele, parter, telefon, telecablu, preț rezonabil. Tel. 131196.

• Vînd urgent apartament 3 camere, 8 mil. lei. Tel. 160996.

• Vînd apartament 2 și 3 camere, preț avantajos. Tel. 139116.

• Vînd apartament 2 camere, decomandat, conf. I, et. 8, lîngă magazinul Stejar, semimobilat, negociabil. Tel. 175247.

• Vînd apartament 2 camere, preț avantajos. Informații la telefon 126201.

• Vînd apartament 2 camere Piața Unirii. Telefon 114817, după ora 12,00.

• Ultracentral, apartament 2 camere, decomandat, 76 mp, în bloc nou, lîngă statuia Independenței, finisat în iulie 1994, multiple dependințe, 2 balcoane mari, boxă la subsol, vedere la bulevard și în spate, telefon, posibilitate a 3 camere. Preț informativ 21 mii dolari. Tel. 110686.

• Vînd apartament 3 camere, decomandat, et. 4 (ultimul), zona Zimbru, la bulevard, preț 8 mil. negociabil. Tel. 114125.

• Vînd apartament 4 camere, conf. I, et. 2, zona Autogării. Relații la tel. 141778, orele 9,00-21,00.

• Vînd apartament 3 camere, conf. I, str. Ciric, et. 4. Tel. 134576.

• Vînd apartament cu o cameră, îmbunătățit, et. 4, bloc turn, 6,5 mil. lei, negociabil. Tel. 160297.

• Vînd apartament 3 camere, conf. I, îmbunătățit, 17 mil. lei, negociabil. Tel. 160297.

• Vînd apartament cu o cameră, zona Gării, preț 8,5 mil. negociabil. Relații la telefon 143679.

• Vînd casă tip, 3 camere, gaz metan, plus grădină 450 mp, str. Dacia 10 (cartier D. Cantemir), preț negociabil 35 mil. lei. Telefon 134216.

• Vînd apartament cu o cameră, zona Gării, et. 2, boxă subsol, telecablu, preț 6500 dolari, negociabil. Tel. 144995.

AGENȚIA DE TURISM MOLDAVIA

Iași, str. 14 Decembrie 1989, nr. 4 (fost Ștefan cel Mare nr. 4)

organizează excursii în țările:
TURCIA 24 septembrie
POLONIA 21 septembrie

NOU

Excursie de 9 zile în TURCIA,
cu plecare pe 10 octombrie, pe itinerariul
ISTAMBUL-CEANACALE-TROIA-PERGAMON-EFES-IZMIR

Agenția oferă bilete pentru toate stațiunile din țară, pentru odihnă și tratament.

Înscrieri și informații la sediul agenției și la telefon 112564, zilnic între orele 7,30-19,30.

The Times of Romania

Cea mai citită publicație în limba engleză tipărită în România publică anunțurile dumneavoastră pentru cititorii din străinătate și pentru turiștii străini din țară.

Puteți publica în The Times of Romania *anunțuri matrimoniale, cereri și oferte de asociere, oferte și cereri de mînă de lucru, oferte turistice, alte anunțuri.*

The Times of Romania *se distribuie săptămînal în marile hoteluri din țară, în ambasade, în consulate, tuturor companiilor mixte din România și în 18 țări din Europa de Vest și din S.U.A., pe bază de abonament.*

Anunțurile dumneavoastră se primesc zilnic, la sediul cotidianului MONITORUL. *Traducerea anunțurilor în limba engleză este asigurată de serviciul de specialitate al săptămînalului* The Times of Romania.

• Vînd apartament 2 camere, decomandat, et. 1, calciu, balcon închis, cablu tv, telefon, (ne)mobilat, Tătărași. Preț negociabil. Tel. 172735.

• Vînd urgent apartament 2 camere, decomandat, cartier Dacia. Preț negociabil. Tel. 156447.

• Vînd apartament cu o cameră, et. 1, Centrul Civic, deasupra CEC-ului nou, în stadiu de finalizare. Tel. 210239.

• Vînd casă și teren aferent. Tel. 131929.

• Vînd apartament 4 camere, Centrul Civic, 2 băi, 2 balcoane, gresie, faianță, telefon, 20 mii dolari, negociabil. Tel. 119072.

• Vînd urgent apartament 2 camere, foarte spațios, blocurile mari (lîngă Spitalul CFR). Tel. 142392.

• Vînd apartament 3 camere, P. Roș, et. 2, 15 mil. lei. Telefon 131417.

• Vînd apartament 2 camere, semidecomandat, Dacia, preț 6 mil. lei. Tel. 118211.

• Vînd apartament 3 camere, str. Culturii, Păcurari, decomandat, faianță, telefon, tv cablu, et.4. Tel. 115063.

• Vînd apartament 3 camere, decomandat, foarte spațios, 2 băi, 2 debarale, balcon închis, calciu, cu fața la stradă, boxă subsol, preț negociabil 20 mil. lei. Nicolina I, str. Împăcării 27, bl. 917, sc.B, et.1, ap.1, prima stație de la P. Roș către CUG.

• Vînd urgent apartament 2 camere, Autogară, bun pentru cabinet medical, sediu firmă etc, preț negociabil. Tel. 166187.

• Vînd apartament 2 camere, 2 balcoane, băi, bucătărie, faianță, Păcurari, preț 15 mil. lei. Tel. 163361.

• Predau contract apartament 2 camere, conf. I, Lunca Cetățuii, Ciurea, 5 mil. lei, negociabil. Tel. 151330.

• Vînd apartament 2 camere. P. Roș la bulevard, parchet, telefon, balcon închis, et. 2, recent renovat. Tel. 132495.

• Vînd urgent apartament 2 camere, decomandat, proaspăt renovat, et. 3, zona Țigarete 3, lîngă piața Alexandru, str. Milcov 24, bl. 1203, sc.A, et.3, ap. 1, preț 10 mil. lei, fix. Tel. 112640.

• Vînd urgent casă, zona centrală, cu 333 mp. Tel. 118180.

• Vînd urgent 2 apartamente cu 1 și 3 camere, conf. I, cu multiple îmbunătățiri, telefon, telecablu, balcoane închise, preț fix 21 mil. lei, în zona cartier Nicolina I, la et. 3. Tel. 122275.

• Vînd apartament 3 camere, conf. I, cu telefon, telecablu și alte îmbunătățiri, zona CUG, preț negociabil 13,5 milioane lei. Tel. 124820.

• Vînd apartament 4 camere, 2 băi, 2 balcoane, lîngă Casa Wanda, preț convenabil, Șos. Păcurari nr. 90, bl. 481, sc.D, et.5, ap. 19, după ora 16,00.

• Vînd două camere, et.4, b-dul Republicii, 9 mil. lei, negociabil. Tel. 123255.

• Vînd apartament 3 camere, conf.I, ap.4, Nicolina, preț informativ 12 mil. lei, negociabil. Tel. 122434.

• Vînd urgent apartament 3 camere, proprietate personală, decomandat, conf. I, 2 grupuri sanitare, balcon închis, cu telefon, preț negociabil, 13 mil. lei. Tel. 129077.

• Vînd apartament 2 camere, conf. I, et.4, zona P. Roș, semidecomandat, preț 10 mil. lei, negociabil. Tel. 130418.

• Vînd foarte urgent apartament 2 camere, Cantemir, et.3, conf. I, cu lei sau dolari, faianță baie, bucătărie, telefon, balcon închis, la stradă. Tel. 135565.

• Vînd apartament 3 camere, Grădinari, preț fix 12 mil. lei. Tel. 141235.

• Vînd (schimb cu garsonieră plus diferență) apartament 3 camere. Tel. 112657.

• Vînd apartament 2 camere, Piața Unirii, Iași. Tel. 114817, după ora 12,00.

• Vînd apartament 2 camere, conf.I, Autogară, preț inf. 18 mil. lei. Tel. 141077.

• Vînd apartament 3 camere, conf. redus, zona Ciurchi sau schimb cu garsonieră și diferență, urgent. Tel. 167524.

• Vînd apartament 3 camere, preț 8 mil. lei sau schimb cu garsonieră, conf.I, exclus parter și et.4 și diferență. Tel. 167524.

• Vînd apartament 2 camere, et.4, în zona Zimbru. Tel. 153945.

• Vînd apartament 3 camere, conf. I, deosebit, lux, decomandat, gresie, faianță, ușă stejar, tv cablu, Tătărași (fost Dispecer), preț negociabil în lei sau valută. Tel. 118641.

• Vînd apartament 3 camere, conf. I, cartier Tătărași. Tel. 175224.

• Vînd urgent apartament 3 camere, conf. I, et.1, decomandat, P. Roș. Tel. 130517.

• Vînd casă cu grădină, în com. Coarnele Caprei, jud. Iași. Tel. 120040.

• Vînd apartament cu o cameră, str. Arcu, et.7, conf.I, preț 6500 dolari. Tel. 114090.

• Vînd casă liberă, formată din 4 camere, bucătării și dependințe, cu 3000 mp grădină, cu vie și pomi. Str. Cicoarei nr. 2, lîngă talcioc. Tel. 114602.

• Vînd apartament 2 camere, conf. I, cu balcon, Terasa C. Civic. Tel. 159211; 119127.

• Vînd urgent apartament 2 camere, conf. I, decomandat, parter, echiv. et.1, îmbunătățit, 8,5 mil. lei, zona CUG. Tel. 114032.

• Vînd urgent apartament 2 camere, confort II, 4,8 mil. lei, negociabil, str. Ciric. Tel. 176733.

• Vînd urgent casă degradată și 300 mp. Brîndușa nr. 29, Iași. Sneagă Elena.

• Vînd apartament cu o cameră, conf. I, et.3, Doi băieți, 4000 dolari. Tel. 175578.

• Vînd casă în cartier Țicău, 3 camere, beci, apă în curte, plus teren, urgent și convenabil. Simion Bărnuțiu 90, lîngă terasa Sărărie.

• Vînd apartament 2 camere, decomandat, T. Vladimirescu, str. Prof. Paul 2, bl. P9, sc.C, et.4, ap.16, 10 mil. lei.

• Vînd garsonieră, conf.I, piața Doi Băieți, et.2, 7 mil. lei. Tel. 173418; 179581.

• Vînd apartament cu o cameră, zona Gării, 40 mp, telefon, boxă, balcon închis, preț 6000 dolari, negociabil. Tel. 144995.

• Vînd apartament proprietate, achitat, str. Sf. Lazăr 48, et.2, ap.10. Relații la telefon 134630, 137667. Preț 15 mil. lei.

• Vînd casă 2 camere sau schimb cu garsonieră și diferență 3 mil. lei. Str. Macedoniei 8 (Dacia), la piață.

• Vînd apartament 3 camere, eventual schimb plus diferență. Tel. 170192.

• Vînd apartament 2 camere, parter, Tătărași Nord (piața Chirilă). Relații la telefon 133816.

• Vînd apartament 4 camere, parter, zona CUG, preț negociabil 14 mil. lei, sau schimb cu apartament 2 camere plus diferență 5 milioane lei. Tel. 127381.

• Vînd apartament 2 camere, proprietate personală, parter. Relații: dimineața, orele 8,00-13,00, la adresa: str. Ciric nr. 32, bl. X2, sc.A, parter, ap. 4.

• Vînd spațiu, 250 mp, dotat cu apă curentă Timișești, canalizare, posibilitate gaz metan, amenajat pentru microabator, presă de ulei în funcțiune și alte utilități, plus teren aferent, la 35 km de Iași. Tel. 142392.

• Vînd urgent apartament 2 camere, foarte spațios, blocurile mari (lîngă spitalul CFR). Tel. 142392.

• Vînd apartament 2 camere, conf.I, et.1, Frumoasa, preț. 8,5 mil. lei negociabil. Tel. 130180.

• Vînd clădire neterminată, 40x8m, cu 2000 mp curte împrejmuită cu gard de plasă, la 6 km de Tg. Cucului. Tel. 178863.

• Vînd apartament 3 camere, decomandat, conf. I, Tătărași. Tel. 177283.

• Vînd apartament 3 camere, deosebit, centru, preț 18,5 mii dolari. Tel. 117888.

• Vînd apartament 2 camere, conf.I, et.1, ultracentral, lîngă Casa Modei, 15 mii dolari. Tel. 140204.

• Vînd apartament, conf.II, zona Tătărași, 6 mil. lei negociabil. Tel. 175506.

• Vînd spațiu comercial plus 3 camere locuibile, în Tg. Cucu (lîngă Peco), posibilități gaz metan, preț negociabil. Tel. 140864, 140400.

• Vînd apartament 4 camere, spațios, telefon, telecablu, gaze, 2 băi, hol mare, 4 balcoane (2 închise), a 3-a stație din centru spre Păcurari. Tel. 143762.

• Vînd apartament 2 camere, decomandat, conf.I, Nicolina I, preț fix 9 mil. lei. Tel. 128466.

• Vînd apartament 2 camere, Copou, et.1. Tel. 147956.

• Vînd apartament 2 camere, et.2, Splai Bahlui, preț 10 mil. lei. Tel. 123007, 132836.

• Vînd apartament 4 camere, proprietate, achitat, decomandat, conf.I, et. 1, ușă stejar la intrare, Metalurgie, cu telefon 178977.

• Vînd apartament 2 camere, conf.I, et.3, Tătărași-Ciurchi, faianțat și în calciu, 10 mil. lei. Tel. 173350.

• Vînd apartament 3 camere, șos. Națională 184 (Podul de Lemn), plus garaj metalic (strada Romană), preț negociabil la vedere. Tel. 131900.

• Vînd urgent apartament 3 camere, decomandat, et.1, situat în bd. Dacia (la stradă), gresie și faianță la bucătărie și baie, parchet, zugrăvit proaspăt, ușă stejar, două balcoane închise. Preț informativ 14 mil. lei. Tel. 160030.

• Vînd casă cărămidă, 3 camere, 440 mp, teren, gaze, telefon, central Pașcani. Tel. 137142, Iași.

• Vînd urgent apartament 4 camere, decomandat, gresie, faianță, zona Flora, et.4, 21 mil. lei, negociabil. Tel. 173040, fam. Ghescu.

• Vînd garsonieră, confort III, et.3, str. Romană (Podul de Piatră). Tel. 032/117839.

• Vînd apartament 4 camere, zugrăvit în calciu, 3 balcoane, telefon, 2 băi, tv cablu, preț negociabil. Tel. 168998.

• Vînd urgent apartament 3 camere, semidecomandat, la parter, cu balcon tip lojă, închis, cu telefon, tv cablu, în zona Metalurgie, preț fix. 11 mil. lei. Relații la telefon 171829.

• Vînd apartament 2 camere, decomandat, 60 mp, et.8, ne(semi)mobilat, zona Stejar, preț negociabil. Tel. 136390, 139207.

• Vînd apartament cu o cameră, zona P. Roș. Telefon 119096, 176335, 175977.

• Vînd casă în sat Ursoaia, com. Romnești, 40 pomi, vie, fîntînă în curte, curent electric, aproape de gară, 1500 mp, preț negociabil. Tel. 150368.

• Bîrlad, vînd garsonieră. Tel. 032/139971, Iași.

• Vînd casă liberă, formată din 4 camere plus dependințe și 3000 mp grădină cu vie, str. Cicoarei nr. 2, lîngă talcioc.

• Cumpăr garsonieră, indiferent de zonă. Telefon 177503.

• Vînd urgent apartament 3 camere, decomandate, 2 băi, faianță, gresie, balcon închis, în Nicolina II, vizavi de poștă, preț 15 mil. lei. Telefon 126900.

• Vînd apartament 2 camere, decomandat, conf. I, 2 debarale, parchet, telefon, gaz, tv cablu, situat în str. Primăverii, între P. Roș - T. Vladimirescu. Telefon 160621.

• Vînd garsonieră conf.I, 35 mp, zona Doi Băieți, 5,7 mil. lei. Telefon 270535.

• Vînd casă (singur în curte), 5 camere, numeroase anexe, încălzire centrală poe gaze, 60 mii dolari americani, negociabil. Telefon 145971.

• Vînd foarte urgent apartament 3 camere, et.2, semidecomandat, liber, zona Țigarete. Informații la telefon 123396.

• Copou, vînd apartament 2 camere, parter, semidecomandat. Telefon 111087.

• Vînd apartament 3 camere, decomandat, central, conf.I, et.2, faianță, gresie, balcoane închise, preț fix 17 mil. lei. Telefon 135938.

• Vînd apartament 4 camere, parter, lîngă patiseria Gară, preț fix 12 mil. lei. Telefon 166046.

• Vînd garsonieră conf. I, balcon închis, parchet. Telefon 136820.

• Vînd apartament cu o cameră, 40 mp, cu diverse îmbunătățiri, zona Țigarete, preț informativ 6 mil. lei, negociabil. Telefon 119902.

• Vînd urgent apartament 3 camere, conf. I, decomandat, Canta, baie și bucătărie, faianțate, balcon închis, et.2, preț negociabil la vedere. Telefon 164093.

• Vînd apartament 2 camere, Tătărași, bl. G5. Telefon 110426.

• Vînd garsonieră Păcurari. Telefon 175386.

• Vînd apartament 2 camere Tătărași, conf. I, et.1, telefon, faianță baie și bucătărie, parchet, balcon închis, mobilat sau nemmobilat. Telefon 036/415227; 173053.

• Vînd apartament 3 camere, conf. I, semidecomandat, et.4, dublă izolație Tătărași, pe valută sau echivalent în lei. Telefon 177142.

• Vînd apartament 2 camere, zona P. Roș, parter. Informații la telefon 133669.

• Vînd apartament 2 camere, conf. I, decomandat, parter înalt, la șosea, îmbunătățit, proprietate, zona Nicolina - CUG, 8000 DM, negociabil. Telefon 114032.

• Vînd apartament 3 camere, conf. i, semidecomandat, et.I, zona Minerva, preț 8 mil. lei, negociabil. Telefon 157060.

Vînd spațiu comercial, 208 mp sau asociere, pentru orice fel de comerț. Tel. 122359, 171680.

VÎNZĂRI

Vînd dolari sau mărci, sume mari și mici, convenabil. Tel. 151595, seriozitate.

Vînd pian BOSSENDORF semicoadă, placă bronz, clape fildeș sau schimb cu pianină plus diferență.

Telefon 210973, după ora 17,oo.

• Vînd cîntar zecimal 100 kg. Preț negociabil. Relații str. Arcu 16, fam. Coca, orele 9,00-13,00. (69657)

• Vînd masă din sticlă tip bar. Foarte foarte avantajos. Tel. 128563.

• Urgent, ultracentral, se vinde parterul cu bar și restaurant și anexe, subsol cu 5 spații și beci, mansardă, pod cu boxe, teren aferent 120 mp, cu utilaje și dotări. Tel. 168973, după ora 20,00. (69658)

• Vînd aspiratoare RAKETA 12A noi, 400 W putere. Preț fix 60.000 lei. Relații la tel. 143983. (69417)

• Vînd mașină de spălat cu storcător, stare bună, 120.000 lei. Iacob Gheorghe, Tomești, bl. 13, sc. B, et. 4, ap. 17. (69653)

• Vînd rochie de mireasă, mărimea 44-46. Tel. 136744, după ora 20,00.

• Vînd roboți de bucătărie cu storcător de fructe și legume, tocător de fructe și legume, cuvă de 1 l pentru frișcă și maioneză, mașină de tocat carne și rîșnit cafea, 2 viteze. Preț fix 110.000 lei. Relații la tel. 143983. (69154)

• Vînd brac german. Tel. 035/471083. (69233)

• Pentru liniștea dumneavoastră. Alarme locuințe, firme, interfoane. Tel. 164726. (69295)

• Vînd storcător de fructe și legume. Preț fix 165.000 lei. Relații la telefon 143983. (69417)

• Vînd parchet fag. Telefon 122095. (694342)

• Vînd mașină de cusut Singer cu măsuță și pedală, coase și piele, zilnic între orele 16,00-20,00. Telefon 210614. (69588)

• Vînd ceasuri mecanice rusești. Tel. 164744.

• Vînd cavou cimitirul Galata. Tel. 149287.

• Vînd lemne de foc tăiate la 1 m, esență tare, aproximativ 3-5 tone și navete 1/18 cu sticle Euro și navete 1/12 PVC cu sticle. Tel. 171033.(4322)

• Vînd vitrină frigorifică mare, cu agregate 380/220V, cărucior marfă, 500 kg. Tel. 168973, după ora 20,00. (69625)

• Vînd două butoaie din lemn, capacitate 100 l. Telefon 111532. (69611)

• Vînd ceapă, calitatea I, engros. Negociabil. Telefon 032/171282. (69708)

• Vînd uniformă "Negruzzi", fete, măr. 42-44. Telefon 145467. (69716)

• Vînd storcător de fructe și legume. Preț fix 65.000 lei. Relații la telefon 143983. (69417)

• Vînd animale exotice: leu african, maimuțe africane, capră iraniană, urși și alte animale. Telefon 165993, după ora 16,00. (4382)

• Vînd palton nutrie, mărimea 48-50, lung, nou, preț convenabil. Telefon 177988. (4396).

PUBLICITATE

Vînd două pisicuțe birmaneze, în vîrstă de 3 luni, drăguțe, afectuoase, bine educate.
Tel. 174014

• Vînd mașină cusut gros-subțire "Nauman"-Singer, stare foarte bună. Telefon 170139, după ora 17,00. (69698)

• Vînd aragaz, preț convenabil. Telefon 110505. (69686)

• Vînd mașini de cusut industriale germane, cusătură dublă, cusătură simplă și cu refec. Telefon 155826; 157905, seara. (69682)

• Vînd colecția "Magazin Istoric" completă și mașină de spălat cu storcător. Telefon 133513. (69673)

• Vînd blugi clasici de damă indigo, mătase - 4000 m, 1,60 l, cărucior tip landou, model deosebit import. Telefon 123873. (62664)

• Vînd Rovamycine. Telefon 176365. (69688)

• Vînd sobă teracotă, nouă completă. Telefon 151442. (69745)

• Vînd urgent instalație completă pentru bere (tub CO2, reductor, manometre, furtun, tijă, piston). Preț fix 500.000 lei. Telefon 171086, după ora 16,00. (69740)

• Vînd bilete de călătorie dus-întors CFR. Informații la telefon 145369, după ora 16,00. (69732)

• Vînd butelie aragaz și bicicletă Pegas pentru copii. Telefon 110272. (4415)

• Vînd loc ultracentral Eternitate. Telefon 166227, orele 17,00-22,00. (4412)

• En gros, vînd cartofi, aflați la Brașov, 200 lei/kg. Telefon 143223. (69637)

• Vînd parchet, 7 mp fag, 9 mii lei mp. Telefon 171677. (69644)

• Vînd vin nobil alb. Preț negociabil. Telefon 128491.

CUMPĂRĂRI

Cumpăr dolari, mărci, franci, lire, șilingi și alte valute. Seriozitate.

Tel. 156832.

• Cumpăr garsonieră zona Autogară, Gară, Centru. Telefon 149964. (69710)

• Cumpăr chioșc omologat. Telefon 171295. (69734).

• Cumpăr forinți. Tel. 171295. (69733)

• Cumpăr rezervor Olivia. Telefon 165421, orele 16,00-19,00.

ÎNCHIRIERI

• Ofer apartament două camere mobilat. tv cablu, telefon, Tătărași. Tel. 177988. (4396)

• Caut spațiu comercial pentru închiriat. Telefon 270380.

• Închiriez apartament o cameră nemobilat, strada Nicolae Iorga (bazar moldoveni). Telefon 143012. (69684)

• Închiriez cameră unui student în anul pregătitor, lîngă UMF. Telefon 110325. (69687)

• Caut spațiu comercial pentru închiriat. Telefon 270380.

• Închiriez garsonieră (prima stație Tătărași - Piața Chirilă), mobilată, telefon, plata anticipat 1 an. Relații la telefon 172396, orele 16,00-20,00. (69738)

• Închiriez (vînd) pe termen lung, apartament 1 cameră, baie, bucătărie, balcon, frigider, aragaz, tv cablu, mobilat, zona Gară. Plata anticipat, negociabil. Telefon 115940, orele 17,00-20,00. (69731)

• Ofer la casă cu telefon, 2 camere mari, hol mare, beci piatră, magazie, pentru societate comercială en gros sau birouri, plata în valută. Telefon 110489. (4415)

• Închiriez apartament zonă centrală, pe valută. Telefon 144621, după ora 20,00. (69643)

• Caut spațiu comercial pentru închiriat. Telefon 270380.

• Caut apartament sau garsonieră, zonele Autogară, Gară, Centru, Tg. Cucu, Păcurari, Copou, mobilat sau semimobilat. Ofer maximum 70 dolari/lună. Tel. 146271.

• Închiriez apartament 2 camere, Piața Unirii, mobilat, plata în valută, anticipat 1 an. Tel. 115303.

• Închiriez garsonieră în Complexul Studențesc Tudor Vladimirescu, bl. Q2, et.1, ap.7, tot confortul. Plata în valută. Tel. 137925.

• Închiriez 300 mp spațiu depozitare, ultracentral. Tel. 115839, 113939.

• Închiriez apartament mobilat, telefon etc. Minerva, 70 dolari/lună, anticipat. Tel. 178057.

• Închiriez apartament 2 camere mobilat, aragaz, frigider, faianță, gresie, proaspăt renovat, balcon închis, cu telefon, telecablu, foarte bine întreținut. Tel. 141107.

• Ofer apartament 3 camere, P. Roș, elegant utilat, mobilier nou, telefon, frigider, aragaz, tv color, videorecorder, gresie, faianță, parchet etc. Plata anticipat. Tel. 136222.

• Închiriez apartament o cameră, Centru Civic, plata în valută, anticipat un an. Prefer evrei sau greci, exclus animale. Tel. 177658.

• Închiriez apartament 2 camere, mobilat, zona Tătărași, plata anticipat pe un an, în lei sau valută. Tel. 177768.

• Închiriez apartament 3 camere, mobilat, plata în valută, pe termen de un an. Tel. 166721.

• Închiriez spațiu depozit, ultracentral (eventual angajare la o SC). Telefon 115747, 116563.

• Închiriez autoturism Dacia 1310 în stare de funcționare. Telefon 120516.

• Închiriez unor studenți din Israel sau Grecia apartament 2 camere, P. Roș, mobilat, proaspăt renovat, telefon necuplat, plata anticipat pe un an. Nu accept animale. Telefon 170479.

• Închiriez spațiu depozit en-gros, 40 mp, la stradă, zona Tătărași. Telefon 178306, după ora 10,00.

• Primesc în gazdă 2 eleve sau studente, 50.000 lei/lună. Telefon 160297.

• Închiriez apartament 2 camere, telefon, confortabil, zona P. Roș, plata anticipat pe un an, în valută. Telefon 125394.

• Închiriez apartament 3 camere, mobilat, telefon, frigider, tv, P. Roș. Telefon 113151.

• Caut apartament sau garsonieră. Ofer plata în lei sau valută, lunar sau anticipat. Telefon 143436, orele 8,00-14,00 și 16,00-19,00.

• Închiriez apartament 2 camere decomandate, et.I, Canta, nemobilat. Telefon 131891.

• Ofer cameră decomandată, unui străin(ă), Centru Civic. Telefon 146439.

• Închiriez izotermă de 1,5 t pentru transport marfă, preț convenabil și negociabil. Telefon 130167, zilnic, orele 7,00-20,00.

• Închiriez spațiu, 300 mp, pentru depozitare, ultracentral. Telefon 115839, 113939.

• Închiriez (vînd) apartament o cameră, zonă centrală, plata anticipat pe 1-2 ani în valută. Telefon 148078.

• Închiriez garaj, care poate fi folosit și ca depozit en-gros. Telefon 146734.

• Tînără educatoare, caut cameră, zona Gară sau Fabrica de Țigarete, la o doamnă în vîrstă. Telefon 141997.

• Caut apartament 1,2,3,4 camere, zone centrale. Telefon 112241, zilnic orele 9,00-18,00.

• Student grec, caut apartament 2 camere, mobilat sau semimobilat, în Independenței, Centru Civic, Ștefan cel Mare. Telefon 140268.

• Închiriez cameră separată, acces baie și bucătărie, la 2 fete sau la o familie. Plata lunar. Str. Ciric 32, bl. X2, sc.A, et.6, ap. 38, Tătărași.

• Student străin, caut garsonieră în centru, sau gazdă pe Ștefan cel Mare, sau apartament nemobilat în centru. Telefon 119676.

• Închiriez spațiu comercial, 20 mp, în spatele Liceului Cuza - magazin și magazie. Telefon 176800.

• Caut apartament 2 camere, zonele P. Roș, Cantemir, Decebal. Plata anticipat. Telefon 139995.

• Caut garsonieră în zona Independenței, Tarom, Ștefan cel Mare, Piața Unirii. Telefon 114989.

• Caut garsonieră sau apartament 2 camere. Ofer 30-35 mii lei. Telefon 152557.

• Închiriez cameră decomandată, intrare separată, la bloc, cu acces baie și bucătărie, unei studente sau eleve. Telefon 174723.

• Închiriez urgent apartament 2 camere, complet mobilat, cu telefon, frigider, zona P. Roș, Țesătura, extrem de avantajos. Plata anticipat pe un an. Telefon 112268.

• Închiriez spațiu en-gros și apartament 4 camere, str. Sărărie. Telefon 118563.

• Închiriez cameră mobilată cu acces dependințe, la 2 eleve (studente). Telefon 136723.

• Primesc în gazdă două fete. Telefon 129075, după ora 16,00.

• Primesc în gazdă două fete. Relații la telefon 220747.

• Închiriez teren ultracentral, bun pentru privatizare, vad comercial. Telefon 114983.

• Închiriez apartament cu o cameră, mobilat confortabil, bl. 901 A, zona P.Roș. Telefon 172071.

• Caut casă cu 4-5 camere, mobilată, cu telefon, sau apartament 4-5 camere. Relații la telefon 170786.

• Închiriez apartament 2 camere, mobilat, cu frigider, aragaz, telefon, lîngă complexul Tudor V. Telefon 172401.

• Închiriez (vînd) urgent apartament 3 camere, decomandat, et.2, conf.I, îmbunătățit, cu telefon, telecablu și garaj, de la P. Roș, 800 m spre CUG. Telefon 122337.

• Primesc în gazdă numai 1-2 fete, condiții avantajoase, acces dependințe. Telefon 144022.

• Închiriez apartament 3 camere, zona P. Roș. Telefon 141635.

• Ofer cameră mobilată unei studente. Telefon 131580.

• Primesc fete în gazdă. B-dul Dacia 6, bl. SA 6, parter, ap. 3.

• Străin, caut apartament 3 camere, zonele Independenței, Centrul Civic, Piața Unirii, Ștefan cel Mare. Telefon 146271.

• Străin, caut garsonieră sau apartament o cameră, în zonele Ștefan cel Mare, Centru Civic, Piața Unirii, Independenței. Telefon 146271.

• Copou, Pușkin, închiriez apartament 3 camere, tot confortul, parcare auto, plata anticipat în valută, 10 luni. Tel. 141384.

• Închiriez apartament 2 camere decomandate, mobilat, telefon, frigider, Independenței, bl. Y2, et. 4, plata anticipat în valută. Tel. 163194, 166260.

• Apartament 2 camere, Copou. Tel. 141101.

• Caut apartament 2-3 camere, zona Copou, Piața Unirii, Ștefan cel Mare, Independenței. Tel. 135796.

• Caut apartament 3 camere, decomandat, confort I, mobilat, cu telefon, în zona Alexandru cel Bun, Dacia, Mircea cel Bătrîn, Galata, chiria lunară, anticipat din 3 în 3 luni, negociabil. Tel. 151802.

• Închiriez apartament 2 camere, telefon, aragaz, frigider, mobilat, Tătărași. Tel. 115262.

• Închiriez apartament 2 camere, mobilat, la două eleve sau studente, plata anticipat pe un an. Tel. 125289.

• Închiriez garsonieră mobilată, frigider, telefon, zona Autogară, plata anticipat în valută, pe doi ani. Tel. 251209.

• Ofer cameră mobilată unei studente nefumătoare. Plata anticipat pe 4 luni, eventual lunar. Tel. 157450.

• Închiriez apartament 3 camere decomandate, mobilat, plata în valută. Tel. 114977.

• Închiriez apartament 2 camere, P. Voievozilor, et. 2. Tel. 142670.

• Apartament 2 camere, Tudor Vladimirescu. Tel .179338.

• Închiriez apartament 3 camere, mobilat, cu telefon, zona Podu Roș. Plata în valută, la studenți greci. Tel. 130450.

• Închiriez apartament 2 camere, et. 3, situat în zona Tudor Vladimirescu, lîngă Q-uri, plata 130 dolari/lună, anticipat 6 luni. Tel. 170886.

• Închiriez apartament 2 camere, P. Roș, mobilat, cu aragaz, frigider, tot confortul, la studenți străini. Plata în valută. Tel. 138792.

• Primesc o fată în gazdă. Tel. 136180.

SCHIMBURI

Vînd- schimb
(București-Iași)
apartament, conform
schițelor alăturate
17.000 USD-negociabil

TELEFON: 032 / 135625

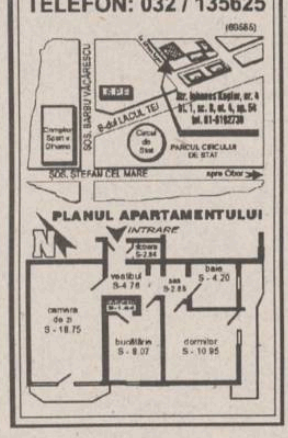

• Schimb casă particulară cu apartament la bloc sau vînd. Str. Ipsilanti nr. 27. (69554)

• Schimb apartament 2 camere nedecomandate, fără cadă și balcon, cu gaz metan, et.2, zona Țesătura, achitat, cu apartament 2-3 camere, conf.I, zone apropiate. Ofer diferență negociabilă. Telefon 131898, după ora 17,00. (69719)

• Schimb apartament 3 camere, et.1, confort I, cu garsonieră plus apartament 2 camere (variante). Telefon 129459. (69683)

• Schimb apartament 3 camere confort I, et.3, vis-a-vis de Poșta Pd. Roș, cu 3 camere, Sf. Lazăr sau în apropiere, cu hol mare, ofer diferență. Telefon 131368. (69674)

• Schimb apartament trei camere cu apartament două camere și diferență sau cu apartament două camere și garsonieră. Telefon 135013. (69697)

• Schimb teren agricol 1,23 ha Holboca pentru Ciurea. Telefon 151442. (69745)

• Schimb două garsoniere confort 2 și 3 (proprietate) plus diferență, pentru apartament 2-3 camere. Telefon 136320, interior 1234., dl. Fechet. (4390)

• Schimb apartament 3 camere (vad comercial), parter, cu apartament 2 camere, et.1 plus diferență, eventual autoturism. Telefon 131263, 177706. (4406)

• Schimb apartament 3 camere, confort I cu apartament 2 camere decomandate sau eventual vînd. Telefon 165914, după orele 16,00. (69642)

• Schimb urgent apartament proprietate de stat, 2 camere, confort II, Tătărași, cu similar zona Alexandru sau Dacia, sau cu apartament 2 camere conf. I, cu datorii neachitate, aceleași zone. Eventual predau contract. Telefon 179120, miercuri și joi, permanent. (69751)

• Schimb locuință în vilă naționalizată (6 camere), cu garaj, gaz metan, încălzire (centrală proprie), zona Copou, cu 2 locuințe, cu apartament 2-3 camere, în case naționalizate sau blocuri de stat, cu garaj (variante). Tel. 140575.

• Schimb autoturism Oltcit 12 TRS, nou, cu apartament 2 camere, exclus Bularga, Dacia, Alexandru, Galata. Tel. 140575.

• Schimb apartament 2 camere, nedecomandat, zona Piața Alexandru cel Bun, cu apartament 2-3 camere decomandate. Ofer diferență negociabilă, avantajoasă. Tel. 165777.

• Schimb Ultracentral, locuință în vilă naționalizată (3 camere, balcon 6x5 m), încălzire sobe teracotă, pe gaze, cu apartament (variante), plus curte interioară, cu magazie. Tel. 110502.

• Schimb (cedez) contract 2 camere, conf.I, cu garsonieră, conf.I, indiferent de zonă și fără alte pretenții. Șos. Nicolina 35, bl. 968, sc.C, et.9, ap. 26, d-na Gabi, după ora 18,00.

• Schimb apartament 3 camere, proprietate, cu multiple îmbunătățiri, cu auto pentru transport marfă plus diferență negociabilă. Tel. 154908.

• Schimb apartament 4 camere, zona CUG, cu apartament 3 camere, zonă centrală, variante. Tel. 211333, orele 9,00-17,00.

• Schimb apartament 3 camere, conf.I, cu apartament 2 camere sau 3 camere, conf.I-II, indiferent de zonă, diferență negociabilă. (Primim în gazdă). Tel. 158776.

• Schimb (vînd) apartament 2 camere Autogară, bun pentru cabinet medical, sediu firmă etc., cu garsonieră și diferență, negociabil. Tel. 166187.

• Schimb apartament 2 camere, cu similar (variante), Timișoara, str. Roman Vodă, bl. F2 bis, sc.B, et.4, ap.20, S. Andrei.

• Schimb (vînd) apartament 4 camere, cu variante, lîngă pasarela Gară. Tel. 166046.

• Apartament 3 camere plus garaj, zona Cantemir, cu 2-3 camere, cu Pitești sau București, zonă centrală. Tel. 131900.

• Schimb apartament 2 camere, conf.I, et.4, semidecomandat, zona P. Roș, cu garsonieră și diferență 4 milioane, negociabil. Tel. 130418.

• Schimb garsonieră conf.I, et.4, Piața 2 Băieți, cu apartament 2-3 camere, conf.I, proprietate. Seriozitate. Tel.117809, 270123.

• Schimb apartament 2 camere, et.4, vizavi de Peco Dacia, cu apartament 3 camere, zona P. Roș, Cantemir, Păcurari. Ofer diferență 2,5 milioane. Răspuns pentru Oscar.

• Schimb casă cu 3 camere, bucătărie, baie, beci, garaj, apă, instalație proprie de încălzire, posibilitate de racordare gaz metan, cu apartament 3 camere și diferență. Tel. 179551.

• Schimb apartament 4 camere, conf.I, cu apartament 3 camere și garsonieră. Tel. 120751, orele 8,00-13,00.

• Schimb apartament 4 camere, achitat, cu apartament 2 camere și garsonieră. Tel. 120500.

• Schimb apartament, conf.I, 3 camere, 2 balcoane, decomandat, cu apartament 2 camere și garsonieră. Tel. 128239, 127121.

• Schimb urgent apartament 3 camere, cu 2 garsoniere sau alte variante. Tel. 177503.

• Schimb apartament 3 camere decomandate, et.1, zona Canta, cu apartament 2 camere decomandate, plus diferență, eventual Dacia 1300, preferabil zonele P. Roș, Tătărași, Cantemir, Nicolina I. Tel. 160066.

• Schimb (vînd) casă nouă, cu 4 camere, bucătărie, baie, cu apartament 3 camere, plus diferență negociabilă. Casa se află pe Aleea Tudor Neculai, în fața blocului 1014, CUG.

• Schimb apartament 2 camere, Iași cu apartament 2 sau 3 camere, în Hîrlău. Tel. 032/720527, orele 20,00-22,00.

• Galați, schimb apartament cu o cameră, zonă centrală, cu similar Iași. Tel. 145744.

• Schimb apartament 4 camere, cu 2 apartamente cu 2 camere, conf.I. Tel. 122306.

• Schimb apartament 3 camere, conf.I, cartier CUG cu 2 garsoniere și diferență. Tel. 122306.

• Schimb foarte urgent, apartament 4 camere, conf. I, apartament 2 camere, conf.I, plus diferență 3 milioane fix. Tel. 221173, orele 10,00-12,00, cartier Frumoasa.

• Schimb apartament 2 camere, conf.I, îmbunătățit, cu garsonieră plus diferență. Tel. 157795.

• Schimb 1 ha pămînt arabil, 6 km de Iași, în comuna Bîrnova, cu apartament 2 camere sau garsonieră. Tel. 041/668816, Constanța.

• Schimb foarte urgent, apartament 4 camere, conf.I, decomandat, proprietate de stat, 2 balcoane, 2 grupuri sanitare, parchet, cu 2 camere și diferență negociabilă. Fam. Buga C-tin, bl. 78A, sc.A, et.4, ap.15, Lunca Cetățuii.

• Schimb apartament 2 camere, conf.I, cu apartament conf.II, plus diferență negociabilă. Răspuns în "Monitorul" pentru Aurel.

• Schimb autoturism Oltcit 12 TRS, nou, cu apartament, exclus Bularga, Dacia, Alexandru cel Bun, Galata. Tel. 140575.

• Schimb apartament confort I, 2 camere, proprietate, pentru apartament o cameră, proprietate. Tel. 158406, toată ziua.

• Schimb apartament 3 camere, Păcurari, cu apartament 2 camere. Rog seriozitate. Tel. 165954.

• Schimb apartament 3 camere decomandate, conf.I, et.1, gresie, faianță, ușă stejar, tv cablu, foarte bine întreținut, zona Tătărași, fost dispecer, cu apartament 2 camere sau garsonieră, central sau semicentral, și diferență negociabilă. Tel. 118641.

• Schimb apartament 2 camere decomandate, et.I, Canta, cu apartament 2 camere, zona P. Roș. Telefon 131891.

• Schimb apartament proprietate, 3 camere, cu 2 garsoniere proprietate și diferență, 4 milioane, negociabil. Tel. 158867.

• Schimb apartament 3 camere, Lunca Cetățuii, cu 2 garsoniere, indiferent de zonă. Tel. 139141.

• Schimb apartament 2 camere, P. Roș, cu garaj și mașină Lada, pentru apartament 2-3 camere, parter, P. Roș. Telefon 146918.

• Schimb apartament proprietate, cu casă. Telefon 167190.

• Schimb apartament proprietate, conf. I, 2 camere, CUG, cu similar. Telefon 141440, 152288.

• Schimb apartament 3 camere, conf. I, et.1, zugrăvit în calciu, faianță, gresie, ușă de stejar, vedere spre parc, Tătărași, str. Ciurchi, cu apartament 4 camere, numai zona Oancea. Ofer 5-6 mii DM. Telefon 177513.

• Schimb apartament 3 camere, conf. I, Dacia, cu apartament 3 camere, conf. I, zonele P. Roș, Nicolina, prima stație de la P. Roș. Ofer diferență negociabilă, pentru zonă. Telefon 166574.

• Schimb apartament 2 camere decomandate, Tudor Vladimirescu, cu 3 camere, zonele Pădurii, Tg. Cucu, P. Roș, Centru, Copou, T. Vladimirescu. Telefon 179318.

• Botoșani, schimb 3 camere decomandate, et.1, 2 băi, 2 balcoane, cu variante, Iași. Telefon 116617.

• Schimb (vînd) apartament 2 camere, nedecomandat, et.3, zona Zimbru, cu garsonieră și diferență. Tel. 124262.

• Schimb apartament 4 camere 6/8, zonă foarte bună, cu similar București, sau tot București, cu apartament 2-3 camere și garsonieră. Telefon 146191.

• Schimb garsonieră, confort I, Lunca Cetățuii, cu garsonieră, confort I - II, Iași, indiferent de zonă. Telefon 158867, 167027.

• Schimb apartament 3 camere, decomandat, conf.I, parter, Cantemir, cu apartament 2 camere și garsonieră, conf.I, zona P. Roș, Cantemir, Autogară. Telefon 160516, orele 12,00-21,00.

• Schimb apartament 2 camere, conf.II, cu similar P. Roș, 7 Noiembrie, Copou. Telefon 133298.

• Schimb două apartamente proprietate personală, cu garaje, zona Berăria Veche, pentru casă particulară cu cel puțin 6 camere. Tel. 147558.

• Schimb garsonieră, în Tătărași, et. 1, parchet, gaze, cu apartament 2 camere și diferență. Tel. 179263.

• Schimb (vînd) apartament proprietate, 2 camere decomandate, cu o garsonieră și diferență 3 milioane. Tel. 110085 sau 123751.

• Schimb (vînd) apartament 4 camere, proprietate, parter, Dacia, cu apartament 2 camere, garsonieră, indiferent de cartier, etaj sau casă naționalizată, cu diferență negociabilă. Variante. Tel. 159581.

• Schimb (vînd) autocamion 5T, cu piese de rezervă, cu apartament 2-3 camere. Ofer diferență negociabilă. Tel. 131165, orele 9,00-12,00.

• Schimb Oltcit Club 11 RM, fabricat 1990, 12.000 km, cu garsonieră. Eventual vînd. Tel. 270811.

• Schimb apartament 3 camere, confort I, proprietate, deasupra cinematografului Dacia, cu apartament 3-4 camere, proprietate, confort I, etaj inferior, exclus zonele Alexandru, Dacia, Nicolina, CUG, Canta. Tel. 125994.

• Schimb (vînd) apartament 3 camere, semidecomandat, confort I, tv cablu, telefon, zona Țesătura, cu apartament 2 camere și garsonieră sau diferență. Tel. 131167.

• Schimb apartament proprietate, cu casă. Tel. 167190.

• Schimb apartament 4 camere, cu apartament 2 camere, plus diferență. Tel. 168513.

• Schimb apartament proprietate, 4 camere, decomandat, multiple îmbunătățiri, cu 3 camere plus diferență (Auto). Tel. 171289.

• Schimb apartament 2 camere, Club 20, cu 2 garsoniere. Tel. 142673, 112628.

• Piatra Neamț, schimb apartament 2 camere, proprietate, confort I, cu apartament 2-3 camere, Iași. Tel. 145413.

• Schimb apartament 3 camere, confort I, prima stație de la Podu Roș spre Nicolina, plus diferență, cu apartament 3-4-5 camere, zonă centrală. Tel. 114505.

• Schimb (vînd) apartament 2 camere, foarte bine întreținut, faianță, cu garsonieră Alexandru, Zimbru, telefon. Tel. 151878.

• Schimb apartament 4 camere, cu 2 și diferență, și teren, cu apartament 2 camere și diferență. Tel. 122367, 124646.

• Schimb apartament 2 camere, pentru apartament o cameră, zona Păcurari. Tel. 125486.

• Urgent, schimb apartament 3 camere, decomandat, două băi, faianță, gresie, balcon închis, în Nicolina II, vizavi de poștă, cu apartament 2 camere, confort I sau apartament o cameră și diferență negociabilă. Tel. 126900.

• Schimb apartament 2 camere, confort I, decomandat, et. 4, Nicolina I, cu apartament 2-3 camere, același confort și zonă, numai parter. Tel. 221687.

• Schimb apartament 3 camere, et. 3, în Mircea cel Bătrîn, cu telefon, balcon închis, faianță baie și bucătărie, boxă, cu apartament o cameră și garsonieră, sau două garsoniere. Tel. 157973.

• Schimb apartament 4 camere, Mircea, cu apartament 2 camere și diferență. Tel. 152646.

• Schimb garsonieră Drobeta Turnu Severin cu similar Iași sau apartament plus diferență. Tel. 171415.

• Schimb apartament 2 camere, proprietate, parter, Frumoasa, gresie, faianță baie, bucătărie, parchet, gaz, două debarale, boxă subsol, telefon ALCATEL, cu similar Tătărași, Metalurgie, Piața Chirilă și pentru vînzare preț negociabil. Tel. 220824.

• Schimb 2 apartamente proprietate personală, cu garaje, zona Berăria Veche, cu casă particulară cu cel puțin 6 camere. Telefon 147558.

• Schimb apartament 3 camere, cu apartament 4 camere. Telefon 132927.

• Schimb apartament 3 camere, decomandat, conf. I, parter, Cantemir, cu apartament 2 camere și garsonieră, conf.I, P.Roș, Cantemir, Autogară. Telefon 160516, orele 12,00-21,00.

• Schimb apartament 3 camere, conf.I, prima stație de la Podu Roș spre Nicolina, plus diferență, cu apartament 3, 4, 5 camere, zonă centrală. Telefon 116493, zilnic.

• Schimb apartament 2 camere, conf.I, zona rond vechi CUG, cu apartament 3 camere, conf.I. Ofer diferență 2 milioane. Telefon 126606.

• Schimb garsonieră cu apartament 2 camere. Ofer diferență negociabilă. Telefon 153515.

• Schimb (vînd) apartament 3 camere, zona P. Roș, cu 3-4 camere, pentru zona Nicolina. Telefon 135615.

• Schimb apartament 4 camere, cu apartament 2 camere, eventual vînd, negociabil. Telefon 162986.

• Schimb apartament 4 camere, conf.I, et.2, 2 balcoane, 2 băi, dependințe și îmbunătățiri, central Brașov, cu similar Iași, sau vînd, variante. Telefon 156289, 167089.

• Schimb apartament 3 camere, cu cartier Dacia, bl. J9, et.3, ap.4, cu apartament o cameră, plus diferență 3 milioane, negociabil. Telefon 150300.

• Schimb apartament 2 camere, conf.I, et.2, Lunca Cetățuii, cu apartament 2 camere, conf.II, sau garsonieră, conf.I Iași, de preferință zonele Alexandru, Dacia sau Păcurari, parter, etajele 1, 2, 3. Telefon 166401, 162327.

• Schimb 2 apartamente proprietate personală, cu casă proprietate (4-5 camere). Telefon 177432)

• Schimb garsonieră conf.I, Constanța, cu similar Iași. Telefon 138807, după ora 17,00.

PIERDERI

• Pierdut acte personale pe numele Potop Ilie, aducătorului ofer recompensă. Telefon 152627. (69680)

• Pierdut vacă maro cu coarne încrucișate și vițel negru cu pete albe pe burtă. Ofer recompensă. Telefon 142180. (69661)

• Pierdut geantă cu acte pe numele Podaru Livia. Telefon 173481. (69690)

• Pierdut legitimație specială de călătorie pe numele Valentina Gîrlea. O declar nulă.

• Pierdut carnet student pe numele Domnea Anton-Ovidiu. Îl declar nul.

OFERTE SERVICII

Execut lucrări dactilografie. Telefon 129204.

• Ingineri electroniști cu experiență, reparăm aparatură electronică audio-video (TV cu circuite integrate). Se asigură garanție. Tel. 116581, între orele 10,00-19,00.

• S.C. 6 M repară frigidere și instalații frigorifice la domiciliu. Asigurăm garanție și calitate. Tel. 161331. (4182)

• PROFAMILIA, orice analiză de laborator. Tel. 230431.

• INTERMARKET S.R.L., Magazinul Kodak execută filmări video și orice servicii foto. Tel. 114210.

• Sinda Universal execută servicii de înmormîntare, îmbălsămare, sicrie, pomeni, coroane. Tel. 171233.

• Filmări video cu cameră profesională, peste 10 mixaje, direct pe casetă mare prelucrată de operatori televiziune. Telefoane 155233 și 123898, după ora 16,00. (69369)

• Transport marfă, 200 lei/km (45 tone). Telefon 139859. (69542)

• Filmări video, calitate, seriozitate, siguranță. Telefon 125437. (69743)

• Țin evidență contabilă. Informații la consignația "Dinarot" - Tudor Vladimirescu 101 (semafor Bucșinescu), orele 10,00-16,00. (69746)

• Meditații engleză (începători). Telefon 146713. (69747)

• Execut lucrări funerare și monumente. Mă găsiți la cimitirul "Sf. Petru și Pavel" (Moara de Vînt) între orele 9,00-17,00 sau la telefon 161300, după ora 20,00. Andronic Dumitru.(69739)

• Tratament bioenergetic. Telefon 153177. (69727)

• Studenți, pregătim filosofie, logică, psihologie, franceză, italiană (începători), romnă (treaptă), istorie. Telefon 171670. (69672)

• Execut lucrări de confecții metalice. Telefon 155207, după ora 19,00. (69675)

• S.C. RANCON S.R.L. Iași, execută orice tip de piese turnate din aliaje neferoase, în regim de unicat sau serie pentru persoane fizice și societăți comerciale. Telefon 142396.

• Lucrez plăpumi și saltele. Telefon 160561.

• Meditez cu tact pedagogic matematică, clasele V-VIII. Telefon 143223. (69637)

• Transport 2 persoane în Italia cu viză. Tel. 147798.

• Ofer îngrijirea unei pensionare decente contra donare locuință după deces. D-nă credincioasă, sufletistă, fără obligații, 44 ani. OP.2, Post Restant, Mihnea Nela.

• Excepțional! Filmări video profesionale, 23 mii lei/oră. Posibilități de deplasare cu mașina. Relații la mag. LED-FORCE. Tel. 211392, orele 10,00-20,00.

• Ocazie rară. Transport marfă 1 t, 150-190 lei/km. Tel. 211392.

• Repar mașini de scris și de cusut la domiciliul clientului. Tel. 124693.

• Filmări video, orice ocazie, seriozitate, calitate, preț avantajos. Tel. 157860.

• Filmări video. Calitate, seriozitate, prețuri foarte avantajoase. Tel. 123414.

• Transport marfă cu microbuz VW, orice distanță, 1t, 170-200 lei/km, 6000 lei/h în oraș. Decontare legală. Tel. 211673.

• Transport marfă cu izotermă 7t, ieftin și rapid. Tel. 127591.

• Filmări video profesionale, casetă normală, foarte avantajos. Tel. 130180.

• Filmări video, aparatură Panasonic, casetă normală. Profesionalism, calitate, seriozitate. Tel. 116710, 150471 și 176290.

• Executăm confecții metalice diverse. Prețuri avantajoase. Tel. 174143.

• Filmări video, orice ocazie. Seriozitate maximă, preț avantajos. Tel. 133971.

↗ de la AEROSMITH
la ZZ TOP
↗ de la BLUES la ROCK
↗ de la METAL la RAPP

Cele mai ieftine

COMPACT-DISCURI

din Iași,

la prețul de numai **14.000** *lei!*

TELEFONAȚI ACUM PENTRU CD-UL PREFERAT, LA 211570 (ORELE 10⁰⁰-18⁰⁰)

Radio NORD-EST va difuza zilnic piese de pe CD-urile din această colecție.

• Filmări video profesionale, mixaje, efecte speciale digitale, numai cu aparatură Panasonic, la cele mai scăzute prețuri. Tel. 113230.

• Transport autoizotermă 3t, orice distanță, 150-200 lei/km. Tel. 174894.

• Filmări video, calitate, seriozitate. Tel. 121241, 127977.

• Transport marfă cu autocamion 3,5 t, 250 lei/km, fără TVA, decontare legală. Comenzi la tel. 116604.

• Transport marfă auto acoperit, 10 t, în oraș și țară, preț negociabil. Tel. 166156.

• Execut filmări video, orice ocazie. Seriozitate. Preț avantajos. Tel. 165284.

• Filmări video de calitate deosebită, cu aparatură completă Panasonic, mixaje direct pe caseta mare, preț avantajos. Tel. 122174.

• Filmări video, Sony, 23 mil. lei/h și filmări excepționale din autoturism. Telefon 120841, 132706.

• Doi frați solicită angajare la o SC, depozit en-gros sau gestionar-vînzător (posesori permis conducere și spațiu depozit, ultracentral). Oferim și dorim seriozitate. Telefon 115747, 116563.

• Filmări video aparatură ultramodernă japoneză, montaj coloană sonoră, efecte video, reduceri în cursul săptămînii. Tel. 153735.

• Filmări video, calitate garantată, preț convenabil. Telefon 130194, 148255.

• Transporturi cu camion acoperit 7 t, și dubă 8 t. Telefon 125408.

• Înființare (dizolvare) SC, acte adiționale, înscriere mențiuni, procedură completă, obținerea avizelor necesare funcționării. Contabilitate pe calculator. Consultanță cu personal specializat numai prin Roenter LTD. Telefon 132682, orele 9,00-17,00.

• Filmări video profesionale cu aparatură Panasonic, mixaje, efecte speciale, digitale, realizate direct pe casetă mare. Preț minim la maxim de calitate. Telefon 110143.

• Transport marfă VW. Telefon 125905.

• Filmări video. Calitate. Seriozitate. Telefon 141688.

• Rebobinez difuzoare de orice putere (ofer garanție), reparații electronică, mecanică fină. Telefon 136572.

• Execut lămpi reflector (halogen) și alimentatoare pentru orice tip cameră video. Telefon 136572.

• Filmări video, videoclipuri publicitare, mixaje în studio specializat. Telefon 114422.

• Transport marfă cu autocamion (dubă), 3,5 t. Telefon 141385.

• Transport marfă cu Fiat Ducato, 2,5 t (sarcină utilă), tarif 160-180 lei/km. Telefon 116625 și 211579.

• Efectuez transport marfă cu dubă 7 t, interurban, preț negociabil. Telefon 137928.

• Execut filmări video, avantajos. Telefon 127027.

• Transport marfă 5 t (250 lei/km). Telefon 136142.

• Transport marfă cu autocamion acoperit 3 t. Telefon 166069 și 176453.

• Transport avantajos cu camion 10 t, cu și fără remorcă, pe orice distanță, cu și fără chitanță fiscală. Telefon 032/130780.

• Filmări video direct pe casetă mare, pe aparatură Panasonic, la orice eveniment. Calitate garantată. Vă oferim seriozitate. Telefon 162556.

• Ingineri reparăm televizoare color, bandă sonor, consultanță. Dispecerat 155126, 162333.

• Cadru didactic, asigur supraveghere, instrucție-educație, copii de vîrstă preșcolară, la domiciliul meu, numai după orele 13,30. Telefon 172765.

• Transport marfă cu VW Transporter (1t) și camion (3t), preț avantajos. Telefon 146872.

• Comercializez și montez sisteme de alarmă pentru auto și imobile la persoane fizice și juridice. Telefon 135785.

• Autorizat și atestat în domeniul execuției de șantier, executăm orice tip de construcții sau structuri de rezistență, cu și fără materiale beneficiar, la prețuri foarte avantajoase. De asemeni, întocmim documentații economice de execuție sau determinări valorice (de vize). Telefon/fax 174328.

• Ingineri efectuăm reparații color, AN, adaptări, norme sunet, garanție. Telefon 128796, 8,00-17,00.

• Ingineri reparăm la domiciliul dvs. tv color, videocasetofoane. Modificăm normă sunet tv sau video (CCIR + OIRT), bistandard. Telefon 175950.

• Reparații radiocasetofoane auto, montez alarme antifurt pentru autoturisme. Telefon 134704.

• Montez telecomenzi pentru orice tip de tv color și alb-negru, opțional cu extinderea numărului de programe memorate la 55. Telefon 134704.

• Doi tineri își oferă serviciile ca faianțari (gresii). Telefon 120967, Cristi.

• Posesor permis auto, categoria B, îmi ofer serviciile. Eventualii doritori să sune la telefon 124902.

• Montez și rașchetez parchet. Telefon 166271 sau 153774.

• Specialist repar obiecte de uz casnic, la domiciliul clientului: mașini de spălat, aspiratoare etc. Telefon 115302.

• Cosmeticiană, manichiuristă, pedichiuristă, îmi ofer serviciile la domiciliul clientului. Rog seriozitate. Telefon 121211.

• Specialist ofer reparații la tv color rusești și AN, trageri în bandă EN și Tele M, montez telecomenzi și decodoare PAL, garanție. Telefon 167319.

• Executăm chioșcuri și tonete stradale, cărucioare pentru magazii, confecții metalice, prelucrări mecanice. Telefon 146335, 117512.

• Reparații urgente orice fel de instalații sanitare. Telefon 150185.

• Contabilă cu experiență, țin evidență contabilă. Telefon 171979.

• Dactilografiez urgent diverse lucrări, preț minim. Telefon 118617.

• Nu pierdeți ocazia! Filmări de excepție la prețuri avantajoase. Posibilitate de deplasare. Profesionist TV. Telefon 139541.

• Săptămînal transport Iași - Mnchen-Nurenberg, confort, economii, siguranță. Telefon 166724.

• Autocamion 7,5 t. Transport marfă în țară și local, 300 lei/km . Telefon 211458.

• Transport marfă auto acoperit, 10 t, în oraș și țară, preț negociabil. Telefon 166156.

• Transport marfă cu microbuz Fiat Ducato, 1,5 t, orice distanță, 170 lei/km. Telefon 165122.

• Efectuez filmări video. Calitate garantată, tarif avantajos. Telefon 125766.

• Transport marfă 5 t, decontare legală. Telefon 157520.

• Transport marfă, numai distanțe lungi, cu Ford Tranzit. Telefon 145754.

• Reparații mașini de spălat Automatic, Alba Lux, la domiciliul clientului. Telefon 173204.

• Efectuăm servicii transport Saviem 6,5 t acoperită. Telefon 172799, orele 8,00-18,00.

• Filmări video cu cameră Panasonic 18-20 mii lei/h. Telefon 120881.

• Filmări video pe casetă mare, calitate ireproșabilă. Telefon 156696.

• Prelucrez materiale alb-negru, convenabil. Filme și fotografii. Telefon 120881.

• Inginer specialist, repar tv color și alb-negru. Asigur garanție. Telefon 135307.

• Fotografii color, de calitate, pe aparat profesional. Telefon 120881.

• Transport marfă cu autocamion 8 t. Telefon 131393.

• Inginer efectuăm reparații tv alb negru și color. Telefon 149007.

• Transport marfă cu camion acoperit 5t, 250 lei/km. Telefon 136142.

• Reparații radiocasetofoane auto; montez alarme antifurt pentru autoturisme. Telefon 134704.

• Transport marfă cu Iveco Daily, de 2t, 200 lei/km. Telefon 125030.

• Filmări video, aparatură Panasonic, experiență, calitate, preț minim. Telefon 147511, 110671.

• Filmări video de calitate, preț avantajos. Telefon 130920.

• Transport marfă sau persoane. Telefon 172400.

• Detectivi particulari ne oferim serviciile, zilnic, între orele 10,00-18,00, la telefon 162579 și între orele 18,00-22,00 la telefon 749042.

• Filmări video profesionale (mixaje, efecte speciale), la un preț ce sfidează concurența, posibilitate de deplasare. Telefon 127131.

• Reparații tv color, videorecordere, videocamere, casetofoane auto, amplificatoare, orice tip. Telefon 177851.

• Transport convenabil marfă cu autodubă, carosată de 3,5 t. Telefon 130042.

• Execut glazvande, uși, gratii și alte confecții metalice. Telefon 252275.

• Arhitect autorizat execut proiecte complete pentru construcții (proiecte de execuție - studiu geotehnic, arhitectură, rezistență, instalații) și documentații pentru autorizații de construcție. Telefon 132993.

Ora exactă ?

DOXA
NOU IN IAȘI

CANDINO
CEASURI ELVEȚIENE DE MARE PRECIZIE

LA RAIONUL DE BIJUTERII
AL MAGAZINULUI *COLIERUL* (lîngă Tribunal)
zilnic: 10.00 - 17.00
Comenzi speciale sau informații:
Firma **NEST**, 6600 Iași,
Casa Modei (mezanin), tel. 032/ 117596

• Designeri execută, pe bază de comandă fermă, panouri publicitare, reclame luminoase, amenajări spații comerciale, birouri etc. Telefon 116032.

• Proiecte pentru autorizația de construcție, orice destinație. Telefon 176689.

• Inginer. Repar tv color și AN, videocasetofoane; modific normă sunet tv sau video (bistandard); TVR1, EN, TLM. Telefon 178325.

• Transport marfă 1 t (persoane) VW microbuz, rapid și comod, preț avantajos. Telefon 145259.

• Dactilografiere impecabilă, preț foarte avantajos. Telefon 145259.

LOCURI DE MUNCĂ

SC IASICON SA Iași
ANGAJĂM
• fierari
• dulgheri calificați
• șoferi categoriile B și C.
Informații la tel. 177443, interior 121 sau la sediul societății din B-dul T. Vladimirescu nr. 32 A.

• S.C. CONSTRUCȚII NR. 1 S.A. Iași, cu sediul în str. Decebal nr. 1, telefon 132976, angajează tinichigii calificați, categ. 2-5. (4421)

• S.C. angajează merceolog piese auto. Telefon 119353. (4423)

LICITAȚII

Aducem la cunoștință celor ce vor participa la licitația organizată de R.A. Locuința, în data de 20.09.1994, privind spațiul din șos. Păcurari nr. 70, bl. 550, parter, că în spațiul respectiv își desfășoară activitatea SC BUMERANG SRL în urma contractului de asociere nr. 1 din 1.03.1994 cu SC CONTACT SA, unde SC BUMERANG SRL a efectuat amenajări în valoare de peste două milioane lei.

• Consiliul local al comunei Belcești Iași anunță organizarea licitației, luni, 3 octombrie 1994, privind închirierea spațiilor comerciale (200 mp) de la parterul blocului 23 și a unei magazii de 140 mp. (69649)

DIVERSE

Vă puteți abona la revista

Capital

la sediul redacției MONITORUL, str. Smîrdan nr.5, et. III, camera 9 (9⁰⁰-17⁰⁰), la parterul magazinului MATERNA (8⁰⁰-20⁰⁰), sau la parterul magazinului MOLDOVA (8⁰⁰-20⁰⁰). Abonații revistei Capital participă la concursul **"Mă abonez și cîștig"** dotat cu premii atractive!

M.V.D. - FIRMĂ SPECIALIZATĂ ÎN CONSULTING
asigură:
- constituirea S.C. cu capital românesc și mixt (SRL, SNC, SA), inclusiv în regim de urgență;
înregistrare la Administrația Financiară, cod fiscal, constituire, înregistrare filiale, acte adiționale, mențiuni (lărgirea obiectului de activitate, asocieri, retrageri, cesiuni, majorări capital, puncte de lucru, radieri, dizolvări)
Hotel UNIREA, camera 107, tel. 142110, int. 107, orele 10 - 20

Liceul Economic nr.1 Iași anunță concurs de admitere pentru 30 de locuri la Școala postliceală, profil finanțe contabilitate. Înscrierile au loc în perioada 19-25 septembrie 1994. Examenul de admitere se va susține în perioada 27-29 septembrie 1994. Relații suplimentare la telefon 112189

Candidații admiși la concursul pentru ocuparea postului de reporter la cotidianul MONITORUL

1. Amariței Dumitru
2. Arhip Emanoil
3. Baciu Constantin
4. Cohuț Gabriela
5. Constantinescu Cătălin
6. Dulgheru Dumitru
7. Giubernea Mihai
8. Lupușoru Iulian
9. Stancu Valeriu

Cei admiși sînt rugați să se prezinte astăzi, 21 septembrie, la sediul cotidianului MONITORUL, la orele 11.00, pentru începerea cursurilor școlii de presă.

Etapa a IX-a a concursului ASCULTAȚI ȘI CÎȘTIGAȚI! organizat de

RADIO NORD-EST IAȘI

72,44 FM - STEREO

În fiecare zi, în perioada **19-23 septembrie**, pe postul de radio Nord-Est, în anumite momente, între orele 9,00 - 13,00, vor fi difuzate numele firmelor care sponsorizează concursul în ziua respectivă, precum și numele produselor/serviciilor oferite de acestea. Ascultătorii care doresc să cîștige trebuie să rețină atît numele firmelor, cît și produsele oferite.

În partea a doua a concursului, în anumite momente, între orele 16,00 - 20,00, va fi difuzat numele cîte unui produs. Primul ascultător care va reuși să sune la postul de radio Nord-Est **(tel.142446)** în momentul în care se va da semnalul pentru declanșarea apelurilor telefonice și va spune corect numele firmei care oferă produsul devine cîștigătorul acestuia.

Realizatorii emisiunilor vă vor atenționa de fiecare dată atunci cînd se va difuza o etapă a concursului.

ATENȚIE: Un participant la concursul ASCULTAȚI ȘI CÎȘTIGAȚI nu poate cîștiga decît o singură dată pe parcursul unei săptămîni și de maximum două ori pe parcursul a zece ediții.

VALOAREA UNUI PREMIU ESTE DE MINIMUM 20.000 LEI

ASCULTAȚI ȘI VEȚI CÎȘTIGA!

Cîștigătorii ediției de ieri sînt:

- **VALERIU VRACIU (BN 119919): o carpetă persană oferită de "ACERA" SRL**
- **MIRELA GAGU (BN 876228): produse alimentare și din plastic oferite de "GRAND ORIENT" LTD**

INTEGRAMA NOROCOASĂ

concurs zilnic, organizat de cotidianul **MONITORUL** și Radio NORD-EST.

Premiu: 10.000 lei

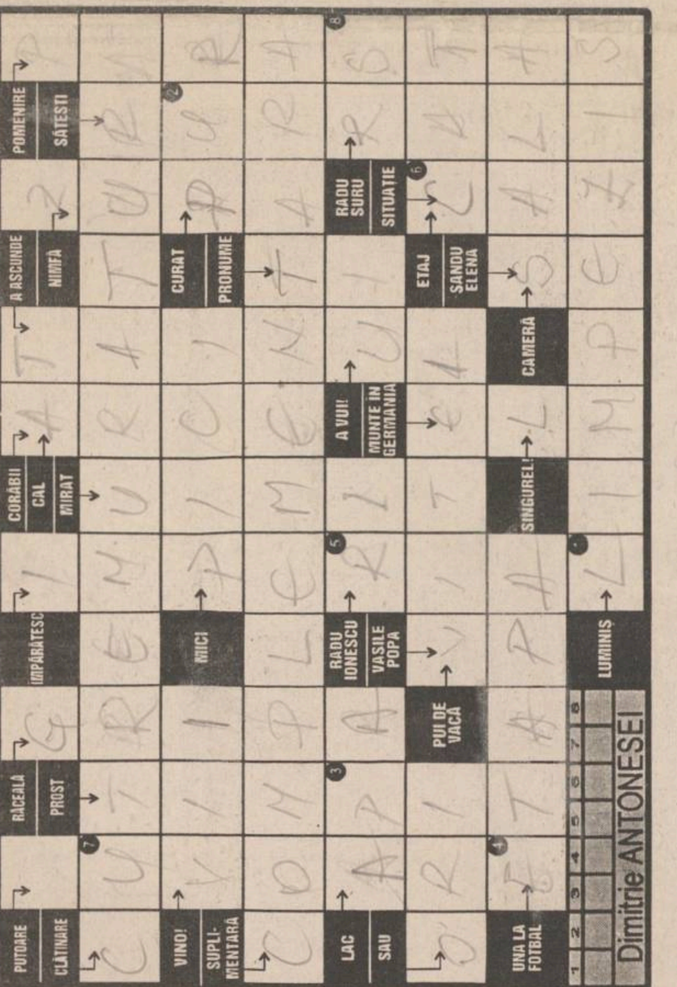

Soluția integramei reprezintă numele unei zeități a turmelor, identificată mai tîrziu cu zeul Pan

ATENȚIE! Formularele completate cu soluția corectă a concursului INTEGRAMA NOROCOASĂ se vor depune, astăzi, între orele 9 - 16, la centrul de primire a anunțurilor al cotidianului MONITORUL, deschis la magazinul MATERNA. Tragerea la sorți se va transmite în direct la RADIO NORD-EST (72,44 FM).

NU UITAȚI! ÎN FIECARE ZI INTEGRAMA NOROCOASĂ VĂ OFERĂ 10.000 lei!

Soluția integramei de marți, 20 septembrie, este: ZGÎRIECI.

Cîștigătorul concursului este RADU MARINOV, inginer, nr. talon 133, desemnat de Mirela Gagu, cîștigătoare a concursului "Ascultați și cîștigați", organizat de radio Nord-Est

monitorul FORMULAR DE CONCURS

Număr de concurs 21.09.1994

SOLUȚIA Rămîne la organizatori

Nume.................................... Prenume.................

BI seria .... nr..................... Tel.................................

Adresa...

Vîrsta........ Profesia..

Se depune la centrul de primire a anunțurilor al cotidianului MONITORUL, deschis la magazinul MATERNA, astăzi, 21.09.1994, între orele 9.00-16.00. Tragerea la sorți a cîștigătorului va avea loc tot astăzi și va fi transmisă în direct de Radio NORD-EST (72,44 FM) între orele 19.00-22.00.

monitorul MATCĂ

Număr de concurs 21.09.1994

SOLUȚIA Rămîne la participant

Nume.................................... Prenume.................

BI seria .... nr..................... Tel.................................

Cumpărînd la 30.09.1994 **Certificate de Depozit** cu cîștiguri în **AUTOTURISME**, participați la tragerea din ianuarie 1995. Numai cu 10.000 lei puteți deveni posesorul unui **AUTOTURISM** din producția internă sau din import. **BANKCOOP** vă oferă o șansă! Vă informăm, de asemena, că, în perioada 15.09 - 15.10 a.c., acționarii Bankcoop pot cumpăra acțiuni în limita ponderii de 30% din volumul acțiunilor deținute în prezent. După această perioadă, un acționar poate cumpăra cîte acțiuni dorește.

S.C. Șantierul nr. 9 Instalații Iași anunță convocarea adunării generale a acționarilor pentru data de 29.10.1994, ora 10.00, la sediul societății. Ordinea de zi: alegerea noului consiliu de administrație, probleme diverse

DIVERSE

• Centrul de calificare FEG califică în meseriile: contabilitate, stenodactilografie, vînzători, ospătari, cofetari-patiseri, bucătari, măcelari, croitorie, coafură-frizerie, mecanizare-auto, vopsitor, tinichigiu-auto, frigotehniști. Face înscrieri pentru educatori învățători, secția zi și fără frecvență. Efectuează cursuri intensive de engleză, franceză, germană. Str. Cuza Vodă nr. 1, et. 1 (fostul ADAS). Tel. 116309; 113253; 114577.

• Grădinița în limbi străine FEG reprezintă o investiție sigură pentru copiii dumneavoastră, limbile de specializare fiind franceză (15 locuri), engleză (50 locuri) și germană (15 locuri). Relații și înscrieri în strada Păcurari nr. 25. Tel. 116309, 113253, 114577.

• Promoția 1969 a Liceului internat "C. Negruzzi" anunță revederea de 25 de ani, pe data de 30 septembrie 1994. Informații: C. Chiriac: 113748, A. Jacotă: 115272. (69720)

• Caut spațiu comercial minimum 800 mp pentru închiriere, în oraș, la șosea, cu posibilități de parcare. Telefon 119195. (69681)

• Caut asociat cu capital pentru activități diverse. Telefon 155207, după ora 19,00. (69675)

• Ofer împrumuturi. Garanții materiale. Telefon 122670. (69736)

• Membrii comunității italiene din Romnia cu sediul în Iași sînt convocați sîmbătă, 24 septembrie 1994, la ora 10,00, la adunarea generală extraordinară care va avea loc la sediul comunității din strada Trei Ierarhi nr. 2. Orice comunicare anterioară contradictorie este nulă. Comitetul. (69648)

• Asociația chinologică Iași anunță organizarea Expoziției Chinologice din data de 24-25 septembrie care va avea loc pe Stadionul "Emil Alexandrescu". Înscrierile se fac la sediul Asociației, între orele 8,00-21,00. (69641)

FELICITĂRI

• Familia Zahariuc deplînge dispariția fulgerătoare a scumpei lor prietene MARIANA CĂLIN și ESTE alături în aceste clipe de cei ce au rămas veșnic nemîngîiați. Adelina și Viorel Călin. (69748)

•Chiar dacă viața nu-ți oferă tot ceea ce îți dorești/ Chiar dacă cei pe care îi iubești nu-ți mîngîie sufletul/ Azi trebuie să zîmbești./ Cu dragoste și stimă pentru scumpa lor mamă, Vîrlan Violeta. "La mulți ani", din partea copiilor Gianina și Alin. (69695)

LA MULȚI ANI!

Astăzi cînd **IRINA PĂDURARU** prinde în buchetul vieții cea de-a 19-a crizantemă, părinții îi urează multă sănătate, succes și bucurii, alături de tradiționalul *LA MULȚI ANI!*

• Cu ocazia împlinirii a 60 de ani, soția - Maria, copiii - Lidia și Fănică, nora - Nuța, ginerele - Mat și nepoata - Alina îi urează sănătate , fericire și "La mulți ani!" lui Axinte Constantin.

•Violeta, împreună cu copiii și finii Liliana și Mirel Sucan urează scumpului lor soț, tată și nas, Ioan Săcrieru, cu ocazia împlinirii frumoasei vîrste de 40 de ani, un sincer "La mulți ani" și sănătate. (69737)

DECESE

Familia Ciornei Mihai anunță cu tristețe în suflet și deosebită durere încetarea fulgerătoare din viață a celui ce a fost verișor și naș **TODIRICĂ ȘTEFAN.** Nașule, te vom păstra în amintire cu aceeași dragoste, cît vom trăi. Dumnezeu să te odihnească în pace.

• Familia Bălu Gheorghe - soț, Bogdan - fiu, Milu - frate, surorile - Elena și Maricica anunță cu durere trecerea în neființă a celei care a fost BĂLU EUGENIA. Înmormîntarea va avea loc în ziua de 22 septembrie 1994, în orașul Pașcani. Draga noastră, odihnește-te în pace! (69737)

• Cu nemărginită durere, soțul, copiii, surorile, soacra, cumnatele, cumnații și nepoții anunță încetarea fulgerătoare din viață a celei care a fost PĂUN AURICA (PAVEL), 40 de ani. Înmormîntarea va avea loc astăzi, 21 septembrie 1994, ora 12,00, la cimitirul Sf. Treime. Nu te vom uita . (69635)

CONDOLEANȚE

Conducerea Complexului AGROSEM Iași regretă dispariția prematură a celui care a fost ing. MIHĂILEASA ION (JAN) și transmite sincere condoleanțe familiei îndoliate.

Familia Scripcaru Teodor regretă trecerea în neființă a celui care a fost ing. **MIHĂILEASA ION (JAN)** și transmite pe această cale sincere condoleanțe familiei îndoliate.

Colectivul orchestrei simfonice a Filarmonicii Iași este alături de familia Fîntînă în aceste momonte grele, pricinuite de pierderea tatălui (socrului) și transmit sincere condoleanțe.

Adunarea generală a Acționarilor, Consiliul de Administrație, colegii de muncă și toți salariații SC VINIFRUCT Copou (fost IAS Copou) regretă trecerea în neființă, după o grea suferință, a celui ce a fost **IOAN MIHĂILEASA** un suflet nobil și generos, căruia i se aduce un pios omagiu și transmit celor apropiați sincere condoleanțe .

Nimic nu poate compensa durerea lăsată în urmă de dispariția prematură a celui care a fost **TODIRICĂ ȘTEFAN** Colectivul schimbului A și B, Instalații Sortare S.F. II din cadrul SC TEROM SA transmite sincere condoleanțe colegei Todirică Valentina pentru pierderea suferită prin decesul soțului Ștefan.

Familiile Burlacu Mihai și Păvăloaie Ion regretă dispariția neașteptată a celui ce a fost **TODIRICĂ ȘTEFAN** om de o aleasă noblețe sufletească.

• Foștii colegi din cadrul S.C. Instalatorul S.R.L. Iași își exprimă regretul pentru dispariția surprinzătoare a celui care a fost în decursul activității sale un colaborator și om de excepție, (FĂNICĂ) TODIRICĂ ȘTEFAN. Transmitem cele mai sincere condoleanțe familiei îndoliate. (69685)

• Colectivul C1 Sport transmite sincere condoleanțe colegei Paulescu Mariana și este alături de ea în momentele grele pricinuite de pierderea tatălui. (69665)

• Colectivul de cadre didactice de la Grupul școlar de arte și meserii este alături de profesoara Margareta Popescu în încercările grele pricinuite de pierderea tatălui. Transmitem sincere condoleanțe familiei. (69699)

• Cu nemărginită durere, nașii de cununie Georgeta și Constantin SĂRBĂTOARE din Iași anunță moartea fulgerătoare a finului IOAN SĂRBĂTOARE, din Comarna, și transmit sincere condoleanțe familiei îndurerate. Odihnească-se în pace. (69660)

• Colectivul S.C. RASBOR transmite sincere condoleanțe familiei Păun, pentru pierderea dragei lor AURICA, pentru deosebita noblețe sufletească. Nu te vom uita niciodată. (4410)

• Colectivul C.C. "Moldoconstruct" S.A., Filiala 1 - Iași transmite sincere condoleanțe colegului ing. Gazi Gherasim, pentru pierderea tatălui. (69633)

• Colectivul Diviziei Linii - Regionala CF Iași transmite familiei Sima condoleanțe pentru pierderea suferită, prin trecerea în neființă a tatălui. (69646)

• Familia dr. Mihai Radu Diaconescu și Mihai Păuneț regretă trecerea în neființă după o grea suferință a celui care a fost IOAN MIHĂILEASA, un suflet nobil și generos căruia i se aduce un pios omagiu și transmite sincere condoleanțe celor ce i-au fost apropiați. (69647)

• Cazan Daniel regretă dispariția MARIANEI CĂLIN și transmite sincere condoleanțe familiei îndoliate. (69749)

• Personalul instanțelor judecătorești din Iași împărtășește durerea doamnei prim-grefier, Maria Eftimovici, cauzată de greaua pierdere suferită prin dispariția prematură a surorii sale și transmite familiei îndoliate sincere condoleanțe și întreaga sa compasiune. (4419)

• Familiile Pănican, Caramalău și Pascariu sînt alături de familia Eflovici la marea durere pricinuită de decesul celei care a fost BĂLU JANA și transmit condoleanțe familiei. (4419)

• Colectivul Judecătoriei, Tribunalului și Curții de Apel Iași este alături de doamna Eftimovici Maria în momentele grele pricinuite de decesul surorii sale, BĂLU EUGENIA. Sincere condoleanțe.

COMEMORĂRI

• Veronica, scumpă soție/, Două luni s-au împlinit/ De cînd pragul l-ai trecut pentru vecie/ Din a ta gospodărie!/ Te plînge soțul Laurențiu drag/ Că nu-i mai apari în prag./ Lumînări stinse de lacrimi fierbinți și flori pe tristul mormînt! (4413)

• S-a scurs un an de dor, chin și lacrimi de cînd scumpa noastră mamă, soție și bunică, ECATERINA GÎRJAN, a plecat pe drumul fără întoarcere. Dorim pe această cale să rugăm pe toți cei care au cunoscut-o și prețuit-o, ca gîndurile lor să fie măcar pentru o clipă la amintirea celei care a fost buna noastră, CATY. Familiile Gîrjan și Popa.

MATRIMONIALE

• Tînăr brunet, 27/1,85/80, sergent angajat, doresc cunoștință domnișoară, 20-25 ani, pentru prietenie, eventual căsătorie. Aștept răspuns în "Monitorul". Rog seriozitate. Ovidiu.

• Am 21 de ani, sînt brunetă, am ochi albaștri și 1,68, iubesc caii, pădurile și copiii. Doresc să cunosc un om cu care să împart toate bucuriile și necazurile vieții. Răspuns la această rubrică, pentru Cătălina.

• Doi tineri simpatici, brunet 22/1,75/70 și șaten 21/1,80/75, căutăm însoțitoare pentru o petrecere în sîmbăta care urmează. Răspuns urgent la această rubrică, pînă sîmbătă inclusiv, pentru Fred și Barney.

• Te iubesc ca un nebun/ Și îmi cer iertare/ Nu am vrut să mă răzbun/ A fost doar o scăpare. Marius pentru Irina.

• 32/1,70/70, caut damă pentru prietenie. Tel. 121517, luni 9,00-12,00. (69140)

• Cătălina, prefer în locul unui telefon o întîlnire. Ziua, locul și ora le las la alegerea ta. Aș prefera totuși să fie în week-end. Ovidiu.

• Titrat, pedant, plăcut; 1,69/40/77, efectiv aparte, cu simț practic și în afaceri, deosebit, dar fără mari succese din cauza neîmplinirii în viața particulară, care este fără sens. Doresc să iubesc un copil deosebit cu o mamă superbă care să merite totul. OP 1, CP119.

• Intelectuală, 30/1,67/56, fără precedent în căsătorie, doresc să cunosc intelectual ortodox adevărat. O.P. 10, C.P. 2003. (69377)

• Cătălina, și mie îmi plac pădurile, caii și copii, te rog stabilește o zi și ora fixă. Răspuns în "Monitorul" pentru Ionel.

• Plăcută, distinsă, caut în vederea unei prietenii sincere (căsătorie) intelectual 25-50 ani, situație materială foarte bună. UNA. Răspuns în "Monitorul". (69474)

• Domnișoară, salariată, 26 ani, 1,60, caut tînăr sufletist pentru căsătorie. Telefon 122981, între orele 13,00-15,00. Rog seriozitate. (69562)

• Tînăr, prezentabil, situație bună doresc să cunosc tînără frumoasă, 21-25 ani, 1,65-1,70, păr lung, serioasă, situație materială bună, cu înclinații spre muzică și sport. Pentru oferte serioase și care corespund, telefon 170745, zilnic. (69640)

• Titrat, plăcut, 1,69/40/77, caut prietenă veselă, fără prejudecăți și fără pretenții. Telefon 146232 - Sofinceanu. OP1, CP 119.

MULȚUMIRI

• Familia Magdes mulțumește d-lui doctor Ștefan Luchian și asistenților de la secția de arsuri a Spitalului de Urgențe Iași pentru efortul și competența de care au dat dovadă. (69691)

• Cu deosebită recunoștință și respect, Ortansa Popovici, alături de copiii Claudia, Ionel și Gabriel mulțumesc conducerii TRANS MIXT S.A., colegilor de la Biroul Tehnic de la R.A.A., precum și tuturor acelora alături de care a lucrat timp de 30 de ani cel care a fost un soț și tată deosebit, ION POPOVICI. De asemenea, mulțumesc rudelor apropiate, vecinilor pentru sprijinul moral și material pe care l-au acordat din tot sufletul familiei îndoliate. (4402)

• Cu deosebită recunoștință, familia Popovici Ortansa mulțumește familiei Croitoru Valeriu pentru ajutorul dat. (4402)

MESAJE

• Dl. Cristei Constantin, taxi-parti, Dacia break roșu IS-01-GEY, aduceți urgent cheia apartamentului în care ați stat și banii ce-i datorați. Fam. S. (69160)

• Pentru Cătălina, 21 ani. Aștept telefon: 167439. Gabi. (69146).

• Ovidiu, sergent angajat. Sună, te rog la 220287, după ora 13,00. Cătălina. (69145)

• Fani Elvis: Aștept! 171512. (69200)

• Secretul Marii Doamne pentru neinițiați (conține numerele dvs. norocoase la LOTO etc.). Aștept răspuns în "Monitorul", pentru dr. Maximilian. (69409).

• Ovidiu, sergent. Vino te rog sîmbătă la ora 11,30, la intrarea în Grădina de Vară. (69507)

• Mihai Eugen, fiul lui Iancu și Catinca din satul Frenciugi, cu serviciul la IAS Cemei Timișoara, este chemat la data de 2 noiembrie 1994, ora 8,00, la Judecătoria Iași, în dosarul civil nr. 1005/1993 privind succesiunea rămasă după Iancu Mihai și Catinca Mihai. (4296).

• Student boboc, salariat, 22/172, destul de drăguț, subțire, modest, doresc să cunosc o tînără sufletistă pentru prietenie sinceră și durabilă. (69534)

• Dl. Aurel, sună la 131898. Pentru Iosif. (69719)

• Pentru doamna Zaharia, contabilă la Liceul "Vasile Alecsandri", om deosebit ca profesie și suflet, mii de mulțumiri pentru tot ce faceți și cu respect vă cer iertare. (69615)

• Ovidiu, te aștept duminică, ora 14,00, în fața la "Junimea". Voi avea o revistă în mînă. Cătălina. (69713)

• Dr. Maximilian sunați la 171086. Adriana. După ora 16,00. (69742)

DISPARIȚII

A dispărut la data de 15 septembrie, elevul Doru Daniel de 12 ani, înalt, brunețel, îmbrăcat cu cămașă bleu, pantaloni bleumarin, pantofi maro. Cine poate da relații este rugat să sune la telefon nr. 165139 sau la circa II Poliție Păcurari, Iași. (69725)

DE ULTIMĂ ORĂ

AUTO MOTO

• Vînd cuzineți R4, pompă injecție "Saviem", noi, telefon 172611. (697630

• Vînd Mercedes 190 E impecabil, înmatriculat, ocazie, 10.000 mărci sau echivalent lei. Tel. 172611. (69762)

• Vînd autodubă Nysa 2 tone, 1986, benzină, 2,8 milioane lei, negociabil. Telefon 125932.

ELECTRONICE

• Vînd foto "FED - 5V", mașină spălat "Cristal 2", avantajos. Telefon 177530. (69759)

• Vînd televizor color "Alfa", preț fix 200.000 lei. Tel. 153430. (69757)

• Vînd magnetofon Rostov 105 S cu boxe, plus benzi noi, 200.000 lei. Lăsați mesaj sau nr. de telefon pentru Gelu. (69753)

• Vînd televizor alb-negru cu o mică defecțiune. Preț 35.000 lei. Tel. 163983. (69741)

CASE, TERENURI

• Vînd 1000 mp teren arabil (loc de casă) în comuna Aroneanu. Preț avantajos. Adresați-vă în str. Soficu nr. 11 (cartier Moara de Vînt), fam. Pleșcan Neculai. (69760)

DIVERSE

• Solicit urgent suma de 400.000 lei , pentru 5-6 luni, dobîndă negociabilă (restitui eventual valută), garanție autoturism prin act notarial. Telefon 112583. (69761)

SCHIMBURI

• Schimb 1, 2 sau 3 apartamente cu casă cu teren în oraș. Telefon 131086, între orele 19,00-21,00. (69755)

LICITAȚII

• S.C. vinde la licitație autoturism Dacia 1310. Licitația va avea loc azi, 21 septembrie 1994. Relații la telefon 118565. (69752)

DECESE

• Eugenia - soție și Dumitru - fiu anunță decesul prea devreme al bunului lor soț și tată, IOAN MAZILU, 82 de ani. Înmormîntarea va avea loc joi, 22 septembrie 1994, orele 12,00, la cimitirul "Sf. Vasile". Dumnezeu să-l ierte.

CONDOLEANȚE

Adina și Ovidiu Scutelnicu sînt alături de Dorina Tomșa în greaua încercare Pricinuită de pierderea tatălui. Sincere condoleanțe.

• Colegii din cadrul Catedrei de limbi străine a Universității Tehnice "Gh. Asachi" Iași sînt alături de colega lor asist. Dorina Tomșa, în marea durere pricinuită de decesul tatălui și îi transmit sincere condoleanțe. (69758)

• Colectivul Sectorului C.F.U. din S.C. TEPRO S.A. Iași transmite sincere condoleanțe familiei Horobeț Teodora, regretînd profund decesul soțului său, HOROBEȚ PETRU, fost șef manevră, într-un tragic accident. Dumnezeu să-l ierte. (69754)

Dacă vă place să rezolvați INTEGRAME GIGANT..
M O N I T O R U L
I N T E G R A M E
G I G A N T
..atunci cumpărați neapărat
INTEGRAME
Monitorul
GIGANT

HOROSCOP

BERBEC

(21 mart. - 20 apr.):

Va trebui să vă modificați din mers planul de bătaie, datele de care dispuneați cînd ați elaborat strategia nu mai sînt aceleași.

TAUR

(21 apr. - 20 mai):

Condițiile care vi se impun nu vă satisfac decît în mică măsură. Amînați, dacă se poate, răspunsul și încercați să aduceți argumente noi.

GEMENI

(21 mai - 21 iun.):

Rezultatele concursului pe care l-ați susținut vă satisfac. Revenirea dvs. spectaculoasă, vă aduce un plus de echilibru în colectiv.

RAC

(22 iun. - 22 iul.):

Încercați să ajungeți la cauza cauzelor, nu cercetați doar trecutul apropiat. Verificați cu atenție sinceritatea celor din anturajul dvs.

LEU

(23 iul. - 22 aug.):

Trebuie să acordați o atenție sporită economiilor, mîna dvs. e prea largă și vremurile îndeamnă la chibzuință. Tensiunile scad.

FECIOARĂ

(23 aug. - 22 sept.):

Inițiativele dvs. sînt binevenite, dar mai întîmpină oarecare rezistență. Tratați lucrurile cu mai mult umor și veți avea cîștig de cauză.

BALANȚĂ

(23 sept. - 22 oct.):

Din nou răbdarea dvs. este pusă la încercare, însă lucrurile au luat o turnură ceva mai favorabilă. Nu mai aveți prea mult de așteptat.

SCORPION

(23 oct. - 21 nov.):

Vi se arată bunăvoință, însă cererea nu se rezolvă în sensul dorit. Înseamnă că trebuie să recurgeți la argumente de altă natură.

SĂGETĂTOR

(22 nov. - 21 dec.):

Deziluzia financiară este neașteptată și de proporții. Tocmai de aceea trebuie să aveți grijă să nu reacționați cu prea multă violență.

CAPRICORN

(22 dec. - 19 ian.):

Starea de nervozitate continuă fără motiv. Victimele dvs. se aleg de multe ori, la întîmplare. Situația financiară este stabilă.

VĂRSĂTOR

(20 ian. - 18 febr.):

Cu toate că a trebuit să recurgeți la mijloace mai puțin ortodoxe, pasul înainte este destul de important. Evitați tensiunile.

PEȘTI

(19 febr. - 20 mart.):

Nu vă angajați în lupte de gherilă, chiar dacă vă displace cîmpul deschis. În viața sentimentală se constată un reviriment spectaculos.

LEGENDA:

- 👎 - vă paște ghinionul
- ✋ - prudența e mama înțelepciunii
- 👍 - n-aveți nimic de pierdut
- 👌 - șansa vă surîde

AGFA
Agfa
FILM
garantează calitatea fotografiei dvs.
Cuza Vodă 9, Tel. 113846

elicom PAGING
Tel:116772; 117300, Fax 117956
Vă transmite operativ mesajele personale în:
Iași, București, Constanța, Pitești, Oradea, Sibiu și Craiova
MOTOROLA
PAGER-UL DVS. VĂ SCOATE DIN MULȚIME!

cotidian de informații
Monitorul
monitorul expres

Str. Smîrdan nr. 5 ■ Tel. 17.25.57 (centrala) ■ Fax 14.45.77 ■ Publicitate tel./fax 14.47.76

■ REDACTOR ȘEF - Dan Radu
■ REDACTOR ȘEF ADJUNCT - Ovidiu Șimonca
■ SECRETARI GENERALI DE REDACȚIE
Eugen Leonte, Marius Cristian (int. 19)

ȘEFI DEPARTAMENTE:
■ Eveniment local: Toni Hrițac (int. 14)
■ Eveniment național și internațional: Cristian Racu (int. 21)
■ Economic: Costel Stroescu (int. 24)
■ Cultură: Dorin Popa (int. 21)
■ Sport: Eugen Florescu (int. 17)
■ Redactor de serviciu: Ion N. Oprea (int. 20)
■ Fotoreporter: Constantin Plop

■ Grafică: Lucian Amarii, Daniel Melinte
■ Publicitate: Cristina Labonțu (int. 18, fax 144776)
■ Difuzare: Mihai Tudose (int. 15)
■ Contabilitate: Antoneta Filip (int. 13)

NORD-EST PRESS
- agenție de presă -
Str. Smîrdan nr. 5 ■ Tel. 17.25.57 (centrala) ■ Tel/Fax 27.04.13
■ EDITOR: Mona Dîrțu

EDITOR
NORD-EST
Str. Smîrdan nr. 5 ■ Tel. 17.25.57
■ Fax 14.45.77

Director general:
ALEXANDRU LĂZESCU
Director editor:
FLORIN ZAMFIRESCU
Director de marketing:
CEZAR CALUSCHI
Director executiv:
GABRIEL RUSU

ABONAMENTELE se pot face la orice Oficiu Poștal din țară.
MONITORUL figurează în catalogul Presei interne la poziția 838.

TIPAR OFFSET: MULTIPRINT, Iași str. Sf. Lazăr nr. 49

CENTRALA UNIVERSITARA
EMINESCU IAȘI

ATENȚIE!
Avem informații că unii difuzori volanți vînd separat cele două secțiuni ale ziarului MONITORUL, cerînd 250 lei pe secțiunea A și 100 lei pe secțiunea B. Atenționăm cititorii că MONITORUL costă numai 250 de lei, avînd incluse două secțiuni în timpul săptămînii iar sîmbăta trei secțiuni (A, B și C).

IAȘI - 2A

RAJAC a renunțat la măsura de întrerupere a apei în oraș

NAȚIONAL - 5A

Liviu Maior demolează învățămîntul românesc
MONITORUL se află în posesia unui document absolut senzațional

SECȚIUNEA A
ȘTIRI, OPINII, COMENTARII

JOI
22 septembrie
1994
An IV,
Nr. 222 (978)
12 PAGINI
250 LEI

cotidian de informații
Monitorul

Director onorific: AUREL LEON
Redactor șef: DAN RADU

Înainte de a anunța Poliția, Salvarea sau Pompierii, sunați la MONITORUL!
Telefoane:
17.25.57
14.56.10

După mai bine de un an de zile de anchetă și procese

Foștii directori de la CONSART au fost condamnați pentru fals

În urma unui control efectuat în luna august 1993, la S.C. Consart S.A. de către Garda Financiară, s-au constatat o serie de nereguli care au dus, în final, la acuzarea directorilor acestei societăți, Dumitru Ciubotaru și Radu Tașcă, de săvîrșirea infracțiunilor de fals, uz de fals și furt din avutul obștesc. O lună mai tîrziu, în septembrie, prin decizia Curții Constituționale a României, s-au abrogat parțial prevederile din Codul Penal referitoare la furtul din avutul obștesc, iar această infracțiune, de care au fost învinuiți cei doi directori, a fost recalificată ca fiind deturnare de fonduri. De fapt, în urma controlului Gărzii Financiare, s-a descoperit că Dumitru Ciubotaru și Radu Tașcă au creditat S.C. AGAPIA S.R.L. din Piatra Neamț și S.C. RUNC S.R.L. din Vatra Dornei cu aproximativ 600 milioane lei, proveniți din credite obținute de la băncile Dacia Felix și Bankcoop. Cele două bănci au creditat Consart pentru desfășurarea unor activități specifice acestei societăți, respectiv construcții montaj. În mod normal, Consart nu avea dreptul să crediteze alte societăți, nefiind instituție bancară. Cei doi directori au fost inițial arestați, dar, odată cu recalificarea infracțiunii din furt în dauna avutului obștesc în deturnare de fonduri (faptă prevăzută cu o pedeapsă mult mai mică), în luna octombrie a anului trecut aceștia au fost eliberați din arestul preventiv, pentru o cauțiune stabilită la valoarea de 100.000 lei.

În urma anchetei judecătorești, care a durat mai bine de șase luni, completul de judecată a pronunțat sentința. Cei trei inculpați (cei doi directori și Petre Tărniceru, patronul SC RUNC) au fost achitați în privința deturnării de fonduri, deci nu s-a demonstrat că aceștia ar fi deturnat fondurile S.C. Consart S.A. În ceea ce privește falsul, uzul de fals și complicitatea la săvîrșirea acestor infracțiuni, cei trei acuzați au fost găsiți vinovați. Pentru comiterea acestor infracțiuni, instanța l-a condamnat pe Dumitru Ciubotaru la 8 luni închisoare, cu suspendare, pe Radu Tașcă la 6 luni de închisoare, cu suspendare, iar pe Petre Tărniceru, pentru complicitate, la 6 luni închisoare, tot cu suspendare. **(Adina SCUTELNICU)**

În fotografie, Dumitru Ciubotaru

ÎN INTERIOR

Scandalul locațiilor de gestiune ia amploare
președintele FPS Iași propune o soluție de aplanare a conflictului

pag. 3A

De ce acte aveți nevoie pentru a primi alocație pentru elevi
MONITORUL vă ajută să întocmiți corect dosarul

pag. 3A

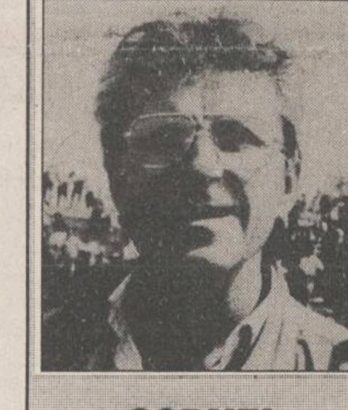

CORNEL COSTACHESCU este noul antrenor al echipei de fotbal F.C. LYNX Iași
primele acordate jucătorilor pentru victorie au fost mărite

pag. 1B

Problema locuințelor a ajuns o psihoză națională

Bursa neagră a apartamentelor

După anul 1989, datorită amplorii pe care a luat-o vînzarea, la prețuri destul de mici, a apartamentelor construite din fondul de stat, în România a început să funcționeze o adevărată piață neagră a locuințelor. Astfel, în Iași, prețul unui apartament cu două camere variază între 6 milioane lei și 21.000 dolari, în funcție de confort și zonă. Un apartament cu 3 camere, confort I costă între 8 milioane lei și 25.000 dolari.

Cele mai scumpe apartamente din Iași sînt cele din Centrul Civic, iar pentru acestea majoritatea proprietarilor pretind valută. Astfel, conform informațiilor culese de noi, cel mai mare preț cerut pentru un apartament cu 3 camere situat în Iași este de 25.000 de dolari și apartamentul se află deasupra magazinului "Rodex". Cel mai scump apartament cu două camere din Iași ar costa 21.000 de dolari și este situat în blocul de lîngă statuia Independenței.

Cele mai ieftine apartamente sînt cele din cartierul Dacia, unde prețul variază între 6 și 14 milioane lei, funcție de amplasare. Astfel, un apartament cu două camere situat la capătul cartierului costă 6 milioane lei, iar un apartament confort I, cu 3 camere, situat aproape de cartierul Alexandru cel Bun, 14 milioane lei.

Cea mai mică ofertă de apartamente este în zona Copou, unde prețurile sînt comparabile cu cele din Centrul Civic. Cele mai multe apartamente se vînd în zona Podu Roș, unde prețurile variază între 9 și 15 milioane lei.

Zilnic se efectuează 3-4 tranzacții imobiliare de acest gen. Au apărut de mai multă vreme și persoane care se ocupă cu intermedieri pentru vînzările sau cumpărările de apartamente, încasînd din aceste afaceri zeci de milioane lei lunar. **(Dana PAVEL)**

Prețurile minime ale apartamentelor cu două camere din Iași, în funcție de zonă

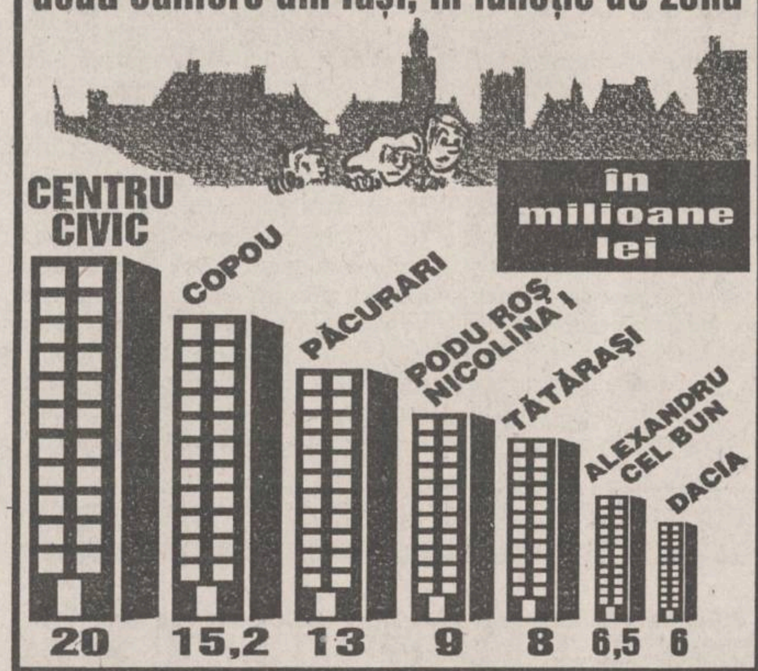

Fiecare cetățean își va plăti singur impozitul pe salariu

■ plata se va face individual, la sfîrșitul fiecărui trimestru, iar la sfîrșitul anului cetățeanul va depune o declarație de venituri

Conform Memorandumului de politică economică încheiat de Guvernul României cu Fondul Monetar Internațional, începînd cu anul 1995 va fi schimbat sistemul de impozitare a persoanelor fizice. Concret, impozitele pe salarii, cît și alte categorii de impozite și taxe percepute de la persoanele fizice vor fi înlocuite cu un impozit pe venitul global realizat într-un an.

În vederea întocmirii proiectului de lege referitor la impozitul pe venitul persoanelor fizice, o echipă de specialiști din cadrul Ministerului Finanțelor studiază legislația din acest domeniu care se aplică în Statele Unite ale Americii.

Odată cu aplicarea noului sistem, agenții economici nu vor mai fi obligați să rețină angajaților impozit pe salarii, obligația de plată revenind direct persoanelor fizice. Achitarea impozitului urmează să se facă în patru tranșe, la sfîrșitul fiecărui trimestru. La sfîrșitul anului, cetățenii trebuie să depună la secțiile financiare o declarație de venituri, în baza căreia se va face regularizarea impozitului, în funcție de venitul global realizat în anul respectiv. Restanțele de plată trebuie achitate în primul trimestru al anului următor. Pentru situațiile în care cetățenii ar încerca să se sustragă de la plata impozitului, sau în cazul în care declarația de venituri nu corespunde realității, vor fi prevăzute amenzi foarte mari și chiar sancțiuni penale.

În ce privește modul de calcul al noului impozit, acesta va fi mai mic decît actualul impozit pe salarii. Cu toate acestea, veniturile bugetare provenite în prezent din impozitele pe salarii vor rămîne constante sau chiar vor crește. Explicația este dată de faptul că, prin aplicarea impozitului global, vor fi impozitate și veniturile, altele decît cele salariale, obținute de cetățeni care, în prezent, nu sînt supuse impozitării, pentru că nu există un control asupra lor.

În opinia specialiștilor, sistemul de impozitare globală a veniturilor populației va fi extrem de dificil de introdus în România, întrucît se așteaptă ca foarte mulți cetățeni să evite să se ducă de bunăvoie să plătească impozite la stat. **(Costel STROESCU)**

Groaznic accident de circulație lîngă Iași

■ două victime au decedat, iar alta se află în stare gravă la spital

Miercuri dimineața, în jurul orei 3.00, în satul Poieni din apropierea Iașului s-a petrecut un accident rutier soldat cu doi morți și un pasager grav rănit. Microbuzul FORD TRANSIT cu numărul de înmatriculare 01 IS LHJ (condus de Daniel Scăișteanu, 44 de ani, inginer, administrator al firmei S.C. FINEX S.R.L.) a intrat frontal în autofurgoneta de 10 tone cu numărul 32 IS 2750, care circula regulamentar pe partea dreaptă.

Locotenent colonel Tudor Leonte, șef Serviciu Circulație al Poliției Județene Iași, ne-a precizat că accidentul s-a produs din vina șoferului microbuzului, care a pierdut controlul volanului: "a tăiat curba și, din cauza vitezei excesive, sau pentru că ar fi adormit, a intrat în coliziune frontală, pe partea stîngă, cu autofurgoneta. Șoferul autofurgonetei, Costică Bucșa, a încercat evitarea accidentului, a virat dreapta și a intrat pe acostament".

În urma impactului, unul din pasageri, Neculai Ursachi, de 45 de ani, din Pașcani, inspector la Direcția Generală a Finanțelor Publice Iași, a decedat pe loc. Șoferul microbuzului, Daniel Scăișteanu, a decedat în timp ce era transportat cu Salvarea spre spital, iar cel de-al treilea pasager, Gheorghe Chioinea, se află în comă la Spitalul de Neurochirurgie Iași. Oana Cuzic, asistentă de la Stația de Salvare Iași, care l-a ridicat pe supraviețuitor de la locul accidentului, ne-a precizat că, în urma unui examen sumar, a constatat că Gheorghe Chioinea, de 43 de ani, prezenta o plagă supraorbitală dreapta, fractură deschisă a antebrațului stîng, fractură deschisă humerus drept, tensiune scăzută, epistaxis (hemoragie nazală), respirație agonică, fiind în stare de semiconștiență. **(Anca SĂLCEANU)**

NOUTĂȚILE ZILEI

O NOUĂ CRIMĂ Corpul neînsuflețit al unei tinere a fost descoperit de un gardian public, miercuri, 21 septembrie, la ora 8.00, pe str. Schitu Măgureanu, lîngă gardul Parcului Cișmigiu. Victima era complet dezbrăcată și în zona gîtului avea o rană adîncă, produsă de un obiect tăios, probabil un cuțit. Semnalmentele femeii sînt: vîrsta între 18 și 20 ani, ten măsliniu, păr șaten închis. Stabilirea identității este îngreunată de lipsa actelor și a obiectelor de îmbrăcăminte. Cadavrul a fost transportat la IML unde, în această dimineață, urmează a se efectua autopsia pentru a se stabili, printre altele, dacă tînăra a fost violată înainte de a fi ucisă. Surse din Inspectoratul Poliției Capitalei au declarat unui reporter MEDIAFAX că nu este exclusă existența unei legături între această omucidere și cadavrele celor trei femei descoperite pe malul lacului Străulești, în urmă cu 11 zile.

IPS PLĂMĂDEALĂ, BOLNAV Înalt Preasfinția Sa, Arhiepiscopul Sibiului, Antonie Plămădeală, este internat la Clinica de cardiologie din cadrul Spitalului Fundeni. În vîrstă de 68 de ani, ierarhul a fost adus de la Sibiu și internat cu diagnosticul infarct miocardic acut interior. În urma analizelor efectuate, s-a constatat că Arhiepiscopul suferă și de diabet zaharat.

UN INFRACTOR GRĂBIT În numai o lună de "activitate" tînărul de 18 ani Mihai V. din Oradea a săvîrșit 32 de infracțiuni, din care 12 tîlhării asupra unor cetățeni (bărbați și femei) de la care a luat bijuterii și bani în valoare de peste 2 milioane lei. Mihai V. se află în arestul poliției pentru cercetare. Celelalte 20 de infracțiuni reprezintă spargeri de magazine din care au fost furate bunuri evaluate la 3,5 milioane lei.

CANALUL CU BANI Deschiderea navigației între Marea Neagră și Marea Nordului prin canalul Rin-Main-Dunăre va conduce la o creștere a traficului fluvial cu circa 4.709 milioane tone km/an, au declarat Agenției MEDIAFAX surse din Ministerul Transporturilor. Încasările suplimentare realizate de România din creșterea activității de transport în sectorul fluvial sînt estimate la circa 120 miliarde dolari/an. În prezent, pe calea fluvială din România, se transportă anual aproximativ 7.074 milioane tone, au precizat sursele citate.

TELEVIZOR MINUNE În Japonia, firma Sanyo Electric Co Ltd. a anunțat că a reușit să obțină un ecran compact cu cristale lichide, care poate afișa imagini tridimensionale, pentru perceperea cărora nu mai este nevoie de ochelari speciali, informează REUTER. Invenția este ieftină și va putea fi folosită în: computere, jocuri mecanice, simulatoare, instrumente educaționale, aparatură medicală și chiar televiziune, însă produsele de larg consum, bazate pe acest nou fel de ecran, vor apărea pe piață abia în 1997.

CORVIN FĂRĂ PLĂCUȚĂ Plăcuța de pe statuia lui Matei Corvin din Cluj, pe care este reprodus un citat din Nicolae Iorga, este pe punctul de a cădea de pe soclu. Turnată în bronz și mulată la rece pe statuie, ea a fost montată, acum doi ani, în grabă, în contextul protestelor vehemente ale comunității maghiare. Forma semicirculară, pe care a avut-o inițial, tinde să devină liniară. Plăcuța s-a îndepărtat cu 15 cm de soclu și va continua să se îndepărteze, iar în momentul în care va fi perfect dreaptă se va desprinde de statuie.

Coca-Cola® Coca-Cola Coca-Cola®

31 de biciclete gratis va oferta Coca-Cola

Vreți să cîștigați o bicicletă, precum și multe alte premii?
Participați la concursul organizat de Compania de Îmbuteliat COCA-COLA Iași în orașele Iași, Bacău, Suceava, Piatra Neamț, Bîrlad, Roman și Vaslui.
Depunînd trei capace de la sticla de COCA-COLA de 1 litru la unul din magazinele în care este organizat concursul, puteți deveni fericitul posesor al uneia dintre cele 31 de biciclete oferite de Coca-Cola
Aflați mai multe informații citind afișele cu regulamentul concursului, aflate la punctele de desfacere a produselor COCA-COLA din orașele menționate.

Premiul I
1 bicicletă
Mountain-Bike

Premiul II
1 navetă COCA-COLA
3 tricouri COCA-COLA
1 borsetă COCA-COLA
1 șapcă COCA-COLA

Premiul III
1 navetă COCA-COLA
2 tricouri COCA-COLA
1 șapcă COCA-COLA

Coca-Cola® Coca-Cola Coca-Cola®
Calea Chișinăului nr. 47
telefon 032/231000

® "COCA-COLA" și designul Sticlei Contur sînt mărci înregistrate ale THE COCA-COLA COMPANY

MONITORUL DE IAŞI

Mihail Vlasov a fost obligat să renunţe la firma intitulată abuziv "Baroul de Avocaţi Iaşi"

În cadrul şedinţei Consiliului Baroului de Avocaţi Iaşi, care a avut loc marţi, 20 septembrie, membrii Consiliului au pus în discuţie excluderea avocatului Mihail Vlasov **(foto)** din avocatură. Amintim că mai mulţi avocaţi ieşeni au semnat un protest prin care au cerut desfiinţarea firmei lui Mihail Vlasov, firmă intitulată abuziv "Baroul de Avocaţi Iaşi". Avocaţii semnatari au cerut conducerii Baroului ca, în cazul în care acesta nu va renunţa la titulatura firmei, să fie exclus din avocatură. Conducerea Baroului l-a somat pe Mihail Vlasov ca, în termen de zece zile, să renunţe la firma incriminată, altfel, la expirarea acestui termen, va fi eliminat din rîndurile avocaţilor. **(Adina SCUTELNICU)**

Un hoţ cu sînge rece

Elena B., domiciliată în cartierul CUG, str. Nicolina nr. 35, bl. 968, a fost protagonista unei întîmplări mai puţin obişnuite. Săptămîna trecută, după o vizită la ţară, la părinţi, ea a adus şi o găină vie. Fiind superstiţioasă, Elena B. nu a vrut să taie singură găina şi s-a gîndit să apeleze la un vecin de etaj, pensionar, care i-a mai făcut astfel de servicii. Ajungînd la uşa vecinului, Elena B. a observat că aceasta era întredeschisă, a bătut şi a intrat. În apartament a găsit un tînăr de aproximativ 16 ani. Elena B. a presupus că tînărul este un nepot al vecinului şi l-a rugat să vină în apartamentul ei şi să-i taie găina în baie. După ce i-a tăiat găina, tînărul s-a reîntors în apartamentul vecinului. A doua zi, Elena B. a aflat cu stupoare că vecinul nu avea nepoţi şi că, în ziua precedentă, a fost "călcat" de hoţi. I-au dispărut din apartament cîteva bucăţi de stofă şi aparate electrice. **(Dana PAVEL)**

Studiu pentru rentabilizarea S.C. TEROM S.A.

Recent, reprezentanţii conducerii S.C. TEROM S.A. au înaintat spre aprobare Agenţiei de Restructurare studiul de restructurare a societăţii. Conform informaţiilor furnizate de Emil Duca, reprezentantul Fondului Proprietăţii de Stat la TEROM S.A., studiul a fost elaborat de o comisie formată din reprezentanţi ai combinatului, ai F.P.S. şi ai Agenţiei de Restructurare. Menţionăm că S.C. TEROM S.A. a fost selectată în primele zece unităţi de stat din ţară care vor fi restructurate în regim de urgenţă. Reprezentantul F.P.S. al societăţii ne-a declarat că, pentru relansarea activităţii, unitatea are nevoie de credite substanţiale din partea F.P.S. şi a Guvernului. Avînd în vedere că societatea dispune, în prezent, de un portofoliu important de comenzi, obţinerea creditelor ar fi în măsură să determine creşterea volumului producţiei şi, implicit, rentabilizarea combinatului. **(Mihaela BREZEANU)**

A fost ridicat panoul publicitar de lîngă "Plopii fără soţ"

În cursul zilei de ieri, viceprimarul Vasile Dumitriu a dispus efectuarea unor cercetări în legătură cu panoul publicitar de mari dimensiuni (16 mp) prin care se face reclamă la Vodka Rasputin, apărut în urmă cu trei săptămîni în imediata apropiere a parcului "Plopii fără soţ". S-a constatat astfel că, pentru amplasarea respectivei reclame, Primăria Iaşi nu a eliberat nici un fel de autorizaţie. În consecinţă, viceprimarul Vasile Dumitriu a ordonat ridicarea imediată a panoului. Operaţiunea a fost executată ieri după-amiază de o echipă de lucrători de la "Citadin" R.A. După toate probabilităţile, reclama pirat a fost "plantată" de o firmă distribuitoare din Bucureşti, deocamdată rămasă neidentificată. **(Cristian DUNAR)**

Barbaria pusă la cale de RAJAC Iaşi a luat sfîrşit

De ieri, apa a revenit în cartierul Dacia

Astăzi, în municipiul Iaşi, nu se va mai sista furnizarea apei reci la asociaţiile de locatari. Întrucît Regia Autonomă Apă-Canal este în subordinea Consiliului Judeţean Iaşi, ieri, preşedintele Administraţiei Judeţene, Ion Amihăiesei, a emis o dispoziţie, în care se precizează că, pentru moment, se suspendă măsura de întrerupere a furnizării apei reci la asociaţiile de locatari care înregistrează restanţe la achitarea debitelor. Referindu-se la această decizie, Ion Amihăiesei, a afirmat: "Cu toate că datoriile asociaţiilor de locatari către RAJAC sînt extrem de mari, am decis să fie reluată alimentarea cu apă a oraşului. Vom reveni, totuşi, la această măsură de sistare, în cazul în care reprezentanţii asociaţiilor de locatari nu vor înţelege că trebuie să achite regiei contravaloarea serviciilor prestate. Sînt multe asociaţii care deţin bani în cont, dar, din motive pe care nu le cunosc, nu vor să plătească. Dacă RAJAC nu va putea să-şi achite datoriile proprii către RENEL, acesta din urmă ne-a înştiinţat că, în cel mai scurt timp, vor fi oprite staţiile de pompare de la Prut şi Chiriţa. În acest caz, întreg oraşul va rămîne fără apă rece. Doar populaţia poate evita o asemenea situaţie, prin achitarea datoriilor pe care le are la întreţinere". În legătură cu aspectele generate de debranşarea de la reţeaua de alimentare cu apă a asociaţiilor de locatari debitoare, prefectul judeţului, Dan Gâlea, aflat în concediu de odihnă, ne-a declarat: "Amănunte legate de această problemă le cunosc doar din presă, dar consider că altă măsură restrictivă pentru recuperarea debitelor neachitate nu s-a putut lua. Soluţionarea acestei situaţii revine în totalitate Consiliului Judeţean. Cu toate acestea, Prefectura va încerca să medieze rezolvarea situaţiei, prin organizarea unei întrevederi, la care să participe conducerile Consiliului Judeţean, RAJAC şi reprezentanţii asociaţiilor de locatari la care se înregistrează restanţe". **(Cornellu OPREA)**

Aceştia sînt oamenii care au luat decizia, unică în istoria României, de a întrerupe total furnizarea apei potabile într-un oraş, fără să fie vremuri de război, molimă sau comunism

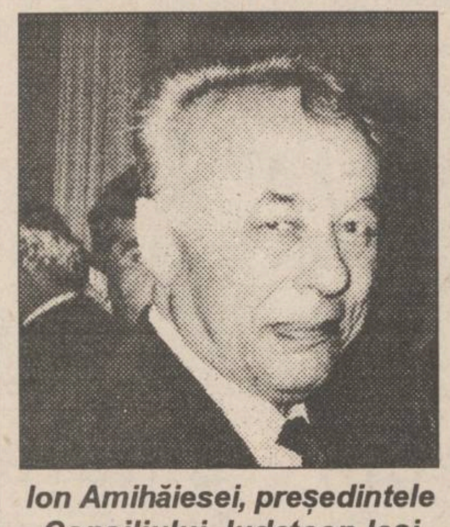

Ion Amihăiesei, preşedintele Consiliului Judeţean Iaşi

Mihai Caşparovici, director general al RAJAC Iaşi

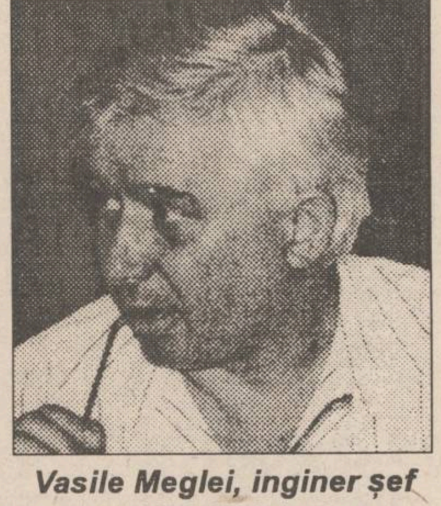

Vasile Meglei, inginer şef al RAJAC Iaşi

VICTIME ALE RAJAC

Calvarul familiei Guralivu

Familia Guralivu **(foto)**, una din familiile cu restanţe la plata întreţinerii, este formată din 10 membri: părinţii şi 8 copii minori, din care şase sînt la şcoală. Cel mai mic copil, care lipseşte din fotografie, are 8 luni. Ei locuiesc pe strada Tabacului, blocul P3, din cartierul Dacia. Perioada în care RAJAC-Iaşi a întrerupt furnizarea apei reci în această zonă a fost pentru ei un adevărat calvar. Familia lor fiind numeroasă erau nevoiţi să umple cu apă toate recipientele din casă ce puteau fi folosite în acest scop. Copiilor nu li se putea face baie, deoarece apa din cadă era folosită pentru menţinerea curăţeniei grupului sanitar şi pentru spălatul rufelor.

În fiecare zi, copiii mergeau după apă şi uneori, se întorceau abia după o oră deoarece în zonă nu sînt decît două surse de apă externe: una în piaţa agroalimentară şi cealaltă la Secţia de Utilaj Tehnologic (SUT) - Dacia. La aceasta din urmă însă, puteau intra foarte greu, fie datorită unor portari care nu le dădeau voie, fie din cauza cîinilor din curtea întreprinderii.

În familia Guralivu numai soţul lucrează, soţia lui, casnică, se ocupă de creşterea copiilor. "Copiii merg la şcoală cu sticla de apă în ghiozdan, fiindcă nici la şcoală nu este apă, iar atunci cînd nu o au, rabdă de sete", ne-a declarat Aspazia Guralivu, mama celor 8 minori. Pe 15 septembrie a reînceput furnizarea apei reci, dar programul de distribuţie este numai între 5,00-10,00 şi 17,00-24,00. De la punctul termic II, de care aparţine şi blocul P3, s-a anunţat, însă, că în situaţia în care asociaţia nu va achita jumătate din datoria de 3.000.000 lei, se va sista furnizarea apei pînă la recuperarea în întregime a acestei sume.

"Am cheltuit 60.000 de lei numai pentru caiete, pentru altceva, în afară de mîncare, nu mai avem bani", a încheiat Aspazia Guralivu, cu îngrijorare. **(Laurenţiu GRIGORAŞ)**

VICTIME ALE RAJAC

O femeie a fost maltratată ca să dea bani pentru RAJAC Iaşi

■ ea a fost internată marţi seara la Spitalul "Parhon" din Iaşi

Marţi, 20 septembrie, în jurul orei 21,00, la Spitalul "Parhon" - Iaşi, a fost internată prima victimă a deciziei R.A.J.A.C. de a întrerupe furnizarea apei. Viorica Cotea a fost maltratată de fiul său pentru că nu i-a dat bani să-şi plătească datoriile la asociaţia de locatari. În seara respectivă, Viorica Cotea se afla în vizită la fiul său, în cartierul Mircea cel Bătrîn nr. 1, bl. A1, sc. C, et. 10, ap. 4, pentru a-şi vedea nepotul şi a-i întreba de sănătate. Fiul său, Constantin Cotea, aflat într-o stare avansată de ebrietate, era foarte agitat. N-a stat mult la discuţie cu ea, ci a întrebat-o direct: "Ai bani?", precizînd că are nevoie de bani, pentru a-şi plăti datoriile. "Au aproape 200.000 lei datorie la asociaţia de locatari şi a fost ameninţat că va pierde apartamentul. Ceilalţi locatari se uită urît la el. Au fost ameninţaţi de către R.A.J.A.C. că dacă datornicii nu vor plăti cel puţin jumătate din datorii, li se va opri apa caldă sau rece, nu ştiu sigur. Niciodată nu l-am văzut în halul ăla. Era disperat..." ne-a declarat Viorica Cotea. Bătrîna ne-a mai declarat că, în momentul în care i-a spus fiului său că nu are bani, el s-a repezit la ea şi a început să o lovească cu pumnii în spate. După ce a bătut-o bine, a deschis uşa şi a aruncat-o pe scări. În prezent, Viorica Cotea este internată la Spitalul Parhon, cu diagnosticul de contuzie a hemotoracelui stîng şi fracturi costale. **(Anca SĂLCEANU)**

FIERBEŢI APA!

■ aceasta este recomandarea Centrului de Medicină Preventivă

Pe fondul semnalării în Iaşi, în ultima perioadă de timp, a numeroase cazuri de boală diareică acută, oprirea apei potabile într-o zonă deosebit de populată a oraşului, cum este cartierul Dacia, poate determina apariţia unei epidemii de boli diareice. "Tocmai datorită acestor posibile implicaţii deosebit de grave, o asemenea măsură nu poate fi luată fără anunţarea (în prealabil) a Centrului de medicină preventivă ", ne-a declarat dr. Dana Scumpu, medic în cadrul Laboratorului de igiena mediului. În mod normal, a precizat dr. Dana Scumpu, sistarea apei potabile se justifică numai în condiţii de debit scăzut, datorită secetei, sau în cazul unor avarii care pot conduce la contaminarea apei. În situaţia de faţă, neexistînd nici una din aceste cauze, închiderea conductei de apă potabilă în cartierul Dacia nu se justifică. De aceea, există pericolul ca, prin lipsa unei igiene corespunzătoare (eliminarea băii zilnice şi nespălarea alimentelor) să apară infecţii ale pielii, precum şi boli digestive, care se pot transforma în epidemie. Dr. Dana Scumpu recomandă populaţiei ca, în momentul redeschiderii conductei de apă potabilă, apa să fie fiartă sau să fie lăsată să curgă cel puţin zece minute. Acestă recomandare este motivată de faptul că, în momentul întreruperii apei, pe conductele îngropate în pămînt se creează o presiune negativă care determină infiltrarea apei din pămînt prin fisurile existente în reţele. **(Mihaela CĂNĂNĂU)**

Trei accidente de muncă

În cursul ultimei campanii de recoltare a cerealelor, la Inspectoratul Teritorial pentru Protecţia Muncii au fost declarate numeroase accidente grave, "de sezon", soldate, de obicei, cu amputări de membre. Vă prezentăm în continuare cîteva asemenea evenimente:

■ **Mircea Stanciu**, în vîrstă de 55 de ani, paznic la ferma Prisacani-Holboca - la data de 16.09.1994, a ajutat un mecanizator ce lucra pe o combină de recoltat floarea-soarelui să desfunde utilajul înţepenit. Din neatenţie, piciorul drept i-a fost prins de lanţul cu racleţi ce alimenta combina. Laba piciorului i-a fost strivită complet şi, ulterior, amputată.

■ **Remus Abunei** - în vîrstă de 35 ani, căsătorit, tată a trei copii minori, la 20 august 1994, în timp ce recolta porumb cu o combină E281, a constatat o defecţiune la echipamentul de tăiere. Muncitorul a coborît din cabină pentru a remedia defecţiunea, fără a opri motorul. Încercînd să întindă curelele de acţionare a valţurilor, piciorul drept i-a alunecat între valţuri, în faţa cuţitelor de tocat, fiindu-i retezată gamba dreaptă.

■ **Vasile Niculică** - cioban la S.C. SAZI Popricani, ferma Jijia (35 ani, căsătorit, trei copii minori) - a mers la data de 18 august 1994 împreună cu un coleg, la moara de tocat furaje, pentru a urgenta pregătirea hranei pentru animale. Cei doi au pus în funcţiune utilajul, deşi cunoşteau că este interzisă acţionarea lui de către persoane străine. În timpul funcţionării, moara s-a înfundat. Vasile Niculică a încercat să deblocheze utilajul, băgînd mîna în interior. În momentul respectiv, colegul său, Dan Vieriu, a comandant pornirea morii. Vasile Niculică s-a ales cu antebraţul amputat. **(Cristian DUNAR)**

RADIO NORD-EST
RADIO NORD-EST IAŞI
72,44 FM - STEREO
STUDIOUL MICULUI ARTIST
PREMIERĂ
Spectacolul are loc vineri, 23 septembrie 1994, ora 17,oo în sala de spectacole a Clubului C.F.R., Rîpa galbenă.
Îşi dau concursul copii avînd vîrstele cuprinse între 3 şi 10 ani.
Din program:
MUZICĂ, DANS, POEZIE, PARADA MODEI
TOTUL ÎN MINIATURĂ!
Realizatoarea spectacolului
PETRONELA BALDOVIN

de la AEROSMITH la ZZ TOP
de la BLUES la ROCK
de la METAL la RAP
Cele mai ieftine
COMPACT-DISCURI
din Iaşi,
la preţul de numai 14.000 lei!
TELEFONAŢI ACUM PENTRU CD-UL PREFERAT, LA 211570 (ORELE 10⁰⁰-18⁰⁰)
Radio NORD-EST va difuza zilnic piese de pe CD-urile din această colecţie.

SFOS FUNDAŢIA SOROS PENTRU O SOCIETATE DESCHISĂ

anunţă

Programul de finanţare a lucrărilor de Cercetare pe anul 1995

RESEARCH SUPPORT SCHEME

Acest program al Universităţii Central Europene (C.E.U.) - Colegiul Praga oferă burse de studiu cercetătorilor şi colectivelor de cercetare în domeniile ştiinţelor sociale şi umaniste, cu teme şi studii în problematica Europei Centrale şi de Est.

Temele de cercetare vor fi de preferinţă în următoarele domenii:

ARTĂ - Studii comparative asupra artei şi arhitecturii regionale;

DEMOGRAFIE, ECOLOGIE UMANĂ ŞI DEZVOLTARE - creşterea populaţiei, distribuţia în teritoriu şi migraţia populaţiei din perspectiva mediului înconjurător; Urbanizarea; Emigrarea inteligenţei;

ECONOMIE - Studii asupra economiei tranziţiei, ca argument asupra datelor empirice;

EDUCAŢIE - Educaţia într-o lume transformată de tehnologie;

STUDII EUROPENE - Europa Centrală şi Uniunea Europeană: probleme şi controverse;

ISTORIE - Studierea recent deschiselor arhive, pentru o mai bună înţelegere a fenomenelor socio-politice contemporane;

DREPT - Bazele legislative ale pieţei; controlul legal exercitat de guvern şi administraţia locală;

LINGVISTICĂ - Fenomenul lingvistic în societăţile în schimbare: aspecte sociale. interrelaţii;

LITERATURĂ - Studii comparative;

FILOSOFIE - Noua etică a economiei de piaţă;

ŞTIINŢE POLITICE - Ameninţări şi controverse în procesul construirii unei societăţi democratice;

SOCIOLOGIE ŞI PSIHOLOGIE SOCIALĂ - Procese de globalizare integrare/dezintegrare şi excluderea socială; tranziţie şi identitate socială.

Se va acorda o atenţie deosebită studiilor multidisciplinare şi comparative. Cercetătorii sînt invitaţi la o abordare cît mai profundă şi originală a dinamicii tranziţiei si dezvoltării ulterioare a societăţii. Sprijinul financiar se va acorda pe o perioadă între şase luni şi maximum doi ani şi va viza două tipuri de proiecte:

- **Burse individuale** - se acordă tinerilor specialişti sau cadrelor universitare şi personalităţilor academice. Ei vor primi o stipendie lunară în funcţie de calificare şi experienţă.
- **Burse colective** - se acordă unor grupuri de specialişti, din cel puţin două ţări, care studiază o temă comună dintr-o perspectivă multinaţională. Sumele acordate variază în funcţie de scopul proiectului şi de numărul cercetătorilor implicaţi, condiţii locale şi situaţia persoanelor implicate.

Sumele care vor fi acordate vor varia între 50$ - 500$/lună.

Pentru ambele tipuri de burse se acoperă şi cheltuieli suplimentare (călătorii, documentare etc) efectuate în scopul cercetării. Termenul limită de depunere a cererilor - 15 octombrie 1994. Răspunsurile vor fi date în luna mai 1995.

Informaţii suplimentare necesare înscrierii pot fi obţinute de la sediul Fundaţiei Soros pentru o Societate Deschisă:

IAŞI: B-dul Copou nr. 19.
Telefon 032-146935; 147804.
Fax: 032-147800.
Coordonator de program:
Narcis Bărbării.

Relaţii cu publicul:
luni-joi: 10,oo-12,oo
şi 15,oo-17,oo,
vineri 10,oo-12,oo.

TOFAN GRUP
TG
Un renume cîştigat pe şosele

Scandalul locaţiilor de gestiune ia amploare

■ după S.C. "Alimentara" S.A., următoarea unitate vizată este S.C. "Agrocom" S.A.

Sectorul comercial de stat din Iași se va confrunta în curînd cu o situație de criză, datorită unei decizii adoptate de F.P.S. în urmă cu cîteva luni. Este vorba de sistarea contractelor de locație de gestiune și a celor de închiriere. După cazul societății ALIMENTARA S.A., prezentat într-unul din numerele anterioare ale cotidianului nostru, măsura a afectat recent și S.C. AGROCOM S.A. din Iași.

Contractele de locație încheiate de S.C. AGROCOM S.A. cu o serie de salariați, care și-au înființat în acest scop firme particulare, au expirat la data de 1 septembrie. Acest lucru a creat o stare de confuzie în rîndul locatarilor din cele 19 spații comerciale ale AGROCOM aflate în locație de gestiune, datorită faptului că aceștia (locatarii) nu știu ce statut vor avea în continuare. În ciuda sistării contractelor de locație, în unitățile respective activitatea continuă în aceleași condiții ca pînă acum, fiind așteptată o clarificare a situației din partea F.P.S. Conform legislației, în acest caz, sînt posibile două variante. Prima ar fi aceea ca spațiile să fie preluate din nou în administrarea directă a societății-mamă și salariații reangajați în cadrul acesteia. Dezavantajul care decurge din varianta menționată este, în cazul S.C. AGROCOM S.A., lipsa fondurilor necesare pentru aprovizionarea cu marfă a unităților preluate. Astfel, **Apostol Clubotaru**, șeful serviciului comercial al societății, ne-a declarat: **"Este dificil pentru noi să preluăm în administrare cele 19 magazine date în locație deoarece ne-ar trebui, în primă fază, măcar 60 milioane lei pentru asigurarea fondului de marfă, bani pe care nu-i avem. Totuși, dacă altă variantă nu va fi posibilă, vom fi nevoiți să contractăm credite pentru acoperirea acestei sume"**.

O altă variantă este vînzarea activelor respective la licitație. Problema care se ridică de această dată este valoarea foarte mare a spațiilor, rezultată în urma reevaluării, conform H.G. 500/1994.

Decizia F.P.S., prin care se interzice prelungirea contractelor de locație de gestiune, a fost adoptată în vederea privatizării societăților din sectorul comercial de stat. În acest context, **Toader Berlea**, șeful Direcției Iași a F.P.S., a oferit o alternativă pentru rezolvarea situației prezentate: **"În vederea privatizării, societățile care au luat în locație spații comerciale trebuie, mai întîi, să le preia din nou în administrare directă. În continuare, salariații care au lucrat în unitățile respective, care vor să se privatizeze separat, pot solicita Fondului Proprietății de Stat divizarea societății-mamă în mai multe societăți comerciale de stat. Apoi, dacă F.P.S. București își dă acordul de principiu, Adunarea Generală a Acționarilor poate aproba divizarea și privatizarea separată a societăților rezultate. În acest caz, foștii locatari și salariați care au lucrat în spațiul respectiv vor beneficia de aceleași facilități ca și angajații unității-mamă"**. După cum a adăugat Toader Berlea, această soluție este valabilă doar pentru societățile comerciale care nu au fost selectate deja pentru marea privatizare. Pentru această soluție, trebuie însă ca cei interesați să solicite divizarea cît mai repede, pentru ca operațiunea să se poată efectua pînă la selectarea unității-mamă pentru privatizarea globală.

Toader Berlea, șeful Direcției Iași a F.P.S.

Avînd în vedere că fiecare dintre variantele prezentate pentru rezolvarea situațiilor în care locațiile s-au sistat implică diverse probleme, rămîne de văzut care soluție va fi optimă astfel încît ambele părți (locatarii și societățile-mamă) să fie avantajate în procesul de privatizare. **(Mihaela BREZEANU, Costel STROESCU)**

MONITORUL DE IAȘI

Acte necesare în vederea acordării alocației pentru elevi

Pentru acordarea alocațiilor de stat pentru elevi este necesară depunerea la secretariatele școlilor respective a următoarelor acte:

- o copie după certificatul de naștere, care va fi însoțită de certificatul de naștere în original;
- o cerere tip, eliberată de la secretariat, care va fi completată de către părinții elevului;
- în cazul în care ridicarea alocației se face de către altă persoană decît părinții elevului, este necesară prezentarea actului de împuternicire, de tutelă sau, după caz, a unor hotărîri judecătorești care să precizeze cine este persoana care se ocupă de creșterea copilului respectiv.

Dosarul se întocmește pentru toți elevii din clasa I sau în cazul în care elevul se transferă de la o școală la alta. Carnetul C.E.C. se eliberează de la secretariatul școlii, persoanei care va ridica alocația. **(Dan FODOR)**

Prefectul Dan Gâlea crede că Zona Liberă Iași va fi înființată pînă la sfîrșitul acestui an

"Am vorbit personal săptămîna trecută cu Aurel Novac, ministrul Transporturilor, care mi-a spus că în trimestrul IV al acestui an va fi înființată Zona Economică Liberă Iași-Cristești. Practic, ministrul Transporturilor a afirmat că Hotărîrea de Guvern necesară înființării ZEL este doar o formalitate, deoarece toată documentația a fost deja aprobată", a declarat Ioan Amihăiesei, președintele Consiliului Județean Iași. Reamintim că la sfîrșitul săptămînii trecute agenția de presă Mediafax a transmis o informație conform căreia înființarea ZEL Iași-Cristești a fost programată pentru perioada 1997-2000. Într-o asemenea situație, economia județului Iași ar rămîne mult în urmă, în comparație cu celelalte zone ale României, cu efecte negative imediate asupra nivelului de trai al cetățenilor.

Conform afirmațiilor lui Ioan Amihăiesei, înființarea ZEL Iași-Cristești va avea loc după o vizită a premierului Nicolae Văcăroiu în județ. Amînarea cu mai multe luni a înființării ZEL Iași-Cristești a fost explicată de Ioan Amihăiesei prin dificultățile întîmpinate în desfășurarea activităților în Zonele Libere deja înființate în Brăila și Galați.

Referitor la această problemă, Alexandru Anghel, subprefectul județului Iași, a afirmat: "O dată cît mai exactă a înființării ZEl Iași-Cristești va putea fi oferită de Lucian Flaișer, vicepreședintele Consiliului Județean Iași, în cursul zilei de mîine (N.R. - astăzi), cînd se va întoarce de la București. Din cîte știu, Lucian Flaișer a plecat în Capitală tocmai pentru a stimula înființarea acestei Zone Libere". **(Alin TOCAN)**

Un individ și-a bătut soacra cu toporul

O femeie în vîrstă de 58 ani și-a pierdut vederea la un ochi, după ce ginerele său a lovit-o în cap cu un topor. Potrivit celor relatate de victimă, Elena Leon, domiciliată în localitatea Podoleni, jud. Vaslui, nu este pentru prima oară cînd ginerele său, Aurel (44 ani), o supune unor asemenea agresiuni. De fiecare dată cînd ginerele său bea fără măsură, lucru care se întîmplă destul de des, acesta devine deosebit de violent, devastînd toată casa și lovind cu furie pe membrii familiei sale. La fel de agresiv a fost și în seara de 19 septembrie cînd, amețit bine de băutură, Aurel Leon a intrat în casă înarmat cu un topor și, proferînd injurii ininteligibile, a început să distrugă tot ce îi ieșea în cale. Disperată că toată agoniseala ei de o viață era făcută fărîmițe, femeia a încercat să-l oprească pe ginerele său. Înfuriat la culme de tentativa soacrei sale de a-l liniști, Aurel a lovit-o cu toporul peste mîna dreaptă, fracturîndu-i-o, după care i-a mai aplicat o lovitură în cap. Apoi, fără mustrări de conștiință, a părăsit-o pe Elena într-o baltă de sînge. Internată, inițial la Spitalul orășenesc Huși, datorită situației grave în care se afla, femeia a fost transferată la Spitalul de Neurochirurgie din Iași. Deși au intervenit imediat, specialiștii oftalmologi nu au reușit să salveze ochiul drept al victimei, fiind necesară chiar și o intervenție chirurgicală pe creier. În ce-l privește pe Aurel Leon, acesta a fost reținut de Poliția Vaslui, care anchetează cazul. **(Mihaela CĂNĂNĂU)**

Sute de studenți nu vor avea locuri în cămine, anul acesta

■ taxa de cămin a rămas aceeași ca și anul trecut

Complexul studențesc Tudor Vladimirescu va caza anul acesta atît studenți ai **Universității Tehnice "Gh. Asachi"**, cît și studenți ai **Universității "Al.I.Cuza"** și ai **Academiei de Arte**. În căminele T12, T13, T14 și T17 (1250 locuri) vor fi cazați studenții de la Universitatea "Al.I.Cuza"; căminele T15 și T7 (220 locuri) vor găzdui studenți de la Academia de Arte. Celor aproximativ 700 de familii de studenți le sînt rezervate cămintele T20, T21, T16 și T2 și cîte un palier în căminele T8, T6 și T1.

Deocamdată, taxa de cămin nu se va schimba față de cea de anul trecut. Pentru o cameră cu 4 locuri, taxa va fi de 2400 lei/lună/pers.; pentru camere cu 3 locuri - 3000 lei/lună/pers.; pentru camere cu 2 locuri - 3600 lei/lună/pers.

În cazul apartamentelor, taxa va fi de 3100 lei pe lună/pers., iar pentru garsoniere - 5000 lei/lună/pers.

Cadrele didactice care vor fi cazate în căminele studențești vor plăti taxele la valoarea lor nesubvenționată care variază între 11.000 și 18.000 lei/lună/pers., în funcție de spațiul pe care îl ocupă.

La Universitatea "Al. I. Cuza" s-a stabilit numărul de locuri pentru cazarea studenților în cămine precum și repartizarea acestora pe facultăți.

Cazarea studenților de la Universitatea "Al. I. Cuza" și de la Universitatea Tehnică "Gh. Asachi" va începe pe data de 29 septembrie.

Universitatea "Al. I. Cuza" dispune la ora actuală de un număr de 4762 locuri de cazare atît pentru studenții români cît și pentru studenții străini și de un număr de 200 camere pentru cazarea studenților familiști, ceea ce reprezintă 44% din numărul solicitanților.

Deoarece Inspectoratul Poliției Sanitare și de Medicină Preventivă nu a aprobat suplimentarea numărului locatarilor dintr-o cameră anul acesta vor locui numai 3-4 studenți în cameră, iar sălile de lectură și oficiile nu vor mai fi folosite pentru cazarea studenților.

Toți studenții familiști vor fi cazați, cu condiția ca ambii soți să fie studenți la o facultate de stat și să fi promovat anul universitar anterior. Dintre studenții români nefamiliști, vor avea prioritate la cazare studenții orfani și studenții bursieri în ordinea descrescătoare a mediei generale obținută în anul universitar '93-'94.

Taxa lunară de cazare nu s-a stabilit încă, dar se cunoaște suma pe care fiecare student este obligat s-o plătească pentru fondul de rulment, aceasta ridicîndu-se la 6000 lei de persoană. Din cadrul Complexului Studențesc "T. Vladimirescu" au fost repartizate Universității "Al.I. Cuza" căminele T12, T13, T14 și o parte din căminul T17.

Cunoscut fiind faptul că în ultimii ani s-a practicat așa-numita "cazare fictivă" prin care unii studenți cu drept de cazare își cedau locurile altora sau renunțau în favoarea colegilor de cameră, Senatul Universității a hotărît ca în momentul depistării unor astfel de cazuri să se procedeze la evacuarea din cămin a tuturor locatarilor camerei implicate, după cum a precizat Panaite Nica, prorectorul Universității "Al. I. Cuza".

Vă prezentăm în continuare repartizarea pe facultăți a căminelor studențești:

■ **Facultatea de Biologie și Facultatea de Geografie** - sînt repartizate căminele C2 (băieți), C6 (fete);

■ **Facultatea de Informatică** - C3 (băieți), C8 (fete);

■ **Facultatea de Drept** - C3 (băieți), C5, C6 (fete);

■ **Facultatea de Litere** - C3 (băieți), C5 (fete);

■ **Facultatea de Fizică** - C4 (băieți), C8 (fete);

■ **Facultatea de Istorie** - C3 (băieți), C6 (fete);

■ **Facultatea de Filosofie** - C6, C12, T14;

■ **Facultatea de Educație Fizică** - C2 (băieți), C13 (fete);

■ **Facultatea de Științe Economică** - C1, C2, C3, C4 (băieți); T17, C7, C13, T13, T14 (fete);

■ **Facultatea de Chimie** - T12, T13;

■ **Facultatea de Teologie** - C2, C6, C12, T17. **(Raluca ZAMFIR, Angela ENACHE)**

Arhitectul ieșean Dan Voroniuc recomandă

Cel mai ieftin mod de a mobila o garsonieră

Una dintre problemele cu care se confruntă tinerii căsătoriți este și mobilarea locuinței astfel încît să aibă un confort mulțumitor la prețuri accesibile. Presupunînd că au, totuși, niște bani puși deoparte, cu care doresc să-și amenajeze locuința, l-am rugat pe arhitectul Dan Voroniuc, specialist în decorațiuni interioare, să le ofere cîteva sfaturi.

Cel mai ieftin mod de a-ți aranja garsoniera este achiziționarea unui mobilier din metal și sticlă. Pe una din laturile lungi ale încăperii se poate amplasa o bibliotecă multifuncțională. Cei mai pretențioși pot folosi combinația de inox și sticlă. Pe latura opusă se poate așeza o canapea extensibilă (și nu un pat, datorită spațiului restrîns). Foarte practice sînt colțarele din burete. Pe canapea se poate "arunca" o cergă, cu model în dungi, pentru încălzirea atmosferei sobre datorate materialelor "reci" - sticla și metalul. Pe jos, se poate întinde tot o cergă sau o mochetă într-o singură culoare. În fața canapelei ar merge foarte bine o măsuță din sticlă, cu două "cuburi" din burete, drept scaune.

"Dacă tinerii doresc, totuși, un mobilier din lemn, atunci cel mai ieftin este acela din pal furniruit, suficient de rezistent pentru a nu-ți crea probleme", ne-a precizat arh. Dan Voroniuc.

Dulapul de haine, de obicei unul din modulele bibliotecii, trebuie amplasat în apropierea ușii sau mascat de ușă, în nici un caz lîngă fereastră (obturează vederea). O altă idee ar fi încadrarea canapelei între două module ale bibliotecii, avînd deasupra corpuri suspendate.

În decorarea unei încăperi trebuie să se țină cont de crearea unei senzații de spațiu și de confort. Foarte importantă este asigurarea unei unități între toate elmentele de decorațiuni interioare, pe care numai un specialist o poate obține cu adevărat. Culoarea pereților, a covorului, a mobilei și perdelei trebuie să fie într-o deplină concordanță. Tapetul, de pildă, nu este potrivit pentru o garsonieră.

"Dacă ai un covor încărcat, perdeaua va fi simplă. La un mobilier din inox și sticlă, se potrivesc jaluzelele din aluminiu, caz în care se poate renunța la perdea. Apoi, iluminatul. Pentru garsoniera pe care v-am descris-o, eu aș folosi trei lampadare, două de o parte și de alta a canapelei și una în bibliotecă. Fără iluminatul central", ne-a declarat arh. Dan Voroniuc. Pentru a se evita monotonia, se poate folosi un "accent" care să facă notă discordantă cu restul camerei: o piesă de artă populară, o grafică deosebită, o statuetă mai ciudată sau o vază chinezească. **(Gynella PARFENIE)**

Societatea de Servicii Informatice
SINTA S.A. Iași
oferă cel mai bun produs software de birotică,
TRASIS VI.0
pentru calculatoarele compatibile IBM-PC, ce poate fi utilizat pentru editarea și traducerea asistată a unor texte din limba română în limba engleză și din limba engleză în limba română, prin componentele de bază:
- dicționar român-englez (peste 30.000 de cuvinte)
- dicționar englez-român (peste 30.000 de cuvinte) - gramatica limbii engleze
- modul de editare și asistare a traducerii - driver audio de pronunție în limba engleză
Informații suplimentare la sediul firmei din Bd. Țuțora nr. 17.
Telefon 032/127108, 136077. Fax 032/137887

Gospodinele știu ce este...
Este APARATUL DE ASCUȚIT CUȚITE !
5 Ani Garanție
Cu ajutorul a două rotițe din ceramică extradură APARATUL DE ASCUȚIT CUȚITE asigură o ascuțire rapidă și uniformă. Vă puteți procura acest aparat de la magazinele CENTRAL, COLIERUL SUPER-COPOU,

MEDISAN
CABINET MEDICAL
str. Theodor Burada 6
(lîngă Liceul de Muzică)
Informații și programări
la tel. 112925, 114274.
consultații și tratamente de: BALNEOLOGIE, REUMATOLOGIE, pedologie (picior plat), infiltrații și acupunctură în boli ale coloanei vertebrale și articulațiilor - dr. VLAD DORIN BEJAN; BOLI INTERNE, BOLI ALE SÎNGELUI sindroame mielo și limfoproliferative, hemoragipare, anemii, colagenoze - dr. TURTUREANU-HANGANU ECATERINA; BOLI NEUROLOGICE - dr. DAN CUCIUREANU și BOLI NEUROCHIRURGICALE, dureri ale nervilor, cefalee-migrenă (neuroliză) - dr. GHEORGHE SĂNDULESCU; BOLI DE PIELE, VENERICE, DERMATOCHIRURGIE, psoriazis, eczeme, micoze, cancere ale pielii, acnee, boli ale părului și unghiilor, cauterizări, distrugerea firelor de păr de pe față, dermatocosmetică dr. ADRIAN VASILCA.

FRESCO
MADE IN ITALY
Reprezentanța
FRESCO
Iași
Str. Aleea Rozelor nr. 8, sc. B, et. II, ap. 12, telefon/fax 132607.
ANUNȚĂ
MARI REDUCERI DE PREȚURI
• ZAHARINĂ 30% •
• ACID CITRIC 30% •
• CITRAT DE SODIU 20% •
• ASPARTAM 20% •

CENTRUL CULTURAL FRANCEZ DIN IAȘI
B-dul Copou nr. 26
organizează în perioada 26 septembrie - 8 octombrie (inclusiv) 1994, între orele 16.30-19.30 (cu excepția zilei de 1 octombrie și pentru sîmbătă 8 octombrie: între orele 9.30-12.30), înscrieri la următoarele cursuri:
■ franceza generală (începători, nivel mediu, avansați) ■ franceza pentru copii (începînd de la 6 ani) ■ conversație și civilizație ■ pregătire pentru admitere la facultate, secția franceză (gramatică și analize literare) ■ franceza pentru științele umane (sec XX) ■ franceza pentru profesorii din județ ■ pregătire pentru examenul D.A.L.F. (rezumat, sinteză, exploatarea documentelor video) ■ franceza afacerilor, debutanți și avansați, pregătind obținerea diplomelor Camerei de Comerț și Industrie Paris (testare obligatorie: luni, 10 octombrie, orele 19,oo-20,oo, înscrierile definitive făcîndu-se ulterior) ■ franceza pentru medici ■ franceza industriei și turismului.
Toți profesorii din echipa pedagogică, români și francezi, au beneficiat de o pregătire specială asigurată de către formatori francezi. Sălile de curs vor fi echipate cu aparatură audio și video.

ComputerLand Center Iasi
Oferta săptămînii
UPGRADE
286 1MB RAM → 486 SLC/33 MHz 2MB RAM
359.000 lei
286 1MB RAM → 486 SLC/33 MHz 4MB RAM
498.000 lei
Bd. Ştefan cel Mare bl. B2, Tel. 116651; 116772; 117300, Fax 117956

MONITORUL INTERN

În Camera Deputaților va fi promovat un nou proiect de lege privind pensionarea anticipată

Comisia pentru muncă și protecție socială a Camerei Deputaților a elaborat un nou proiect de lege privind pensionarea pentru limită de vîrstă a unor categorii de persoane. Acest proiect de lege va fi înaintat Biroului Permanent, care îl va transmite Guvernului. După discutarea sa într-o ședință de Guvern, urmează ca membrii Comisiei să reia dezbaterile împreună cu reprezentanții Executivului. Noul proiect de lege reprezintă o colaționare a inițiativelor legislative depuse de PNȚCD, PDSR, PUNR și UDMR, în urma respingerii în sesiunea trecută, de către plenul Camerei Deputaților, a proiectului promovat de Comisie. Forma actuală a textului, aprobată de toți membrii Comisiei, prevede pensionarea femeilor la vîrsta de 50 de ani și a bărbaților la 55, fără a se preciza un termen-limită de aplicabilitate a legii. Pe de altă parte a fost redus cuantumul pensiei la 70% din valoarea reală a pensiei, pe durata pensionării anticipate. După împlinirea vîrstei legale de pensionare - 55 de ani femeile și 60 bărbații - cei pensionați anticipat vor beneficia de pensia calculată în funcție de vechimea în muncă.

Un pictor pasionat de astronomie a descoperit o cometă

În localitatea Zădăreni, aflată în imediata apropiere a Aradului, trăiește Nicolae Rheinholdz, pictor ce are o mare pasiune - astronomia. Se ocupă cu studiul spațiului cosmic din 1970, în acel an construindu-și o lunetă simplă cu care a făcut primele observații. Primul telescop l-a construit în 1972, iar cel de-al doilea în 1984, acesta din urmă fiind al doilea telescop din țară, ca mărime. Oglinda principală are un diametru de 300 mm, iar distanța focală este de 2.140 mm. Telescopul este amplasat într-un "observator", a cărui cupolă se rotește de jur împrejur. Cu acest telescop se poate observa pe Lună, orice obiect cu o lungime mai mare de 150 m. Pe 21 martie 1990, a descoperit o cometă nouă, fiind al treilea pe plan mondial și al doilea român ce a descoperit o cometă. În prezent se ocupă cu studiul petelor solare și al planetelor Jupiter și Marte. Este membru al Institutului Astronomic și al Științelor Spațiale și membru al Uniunii Astronomilor din România.

Va fi înscăunat noul episcop al Episcopiei Ortodoxe a Covasnei și Harghitei

Duminică, 25 septembrie a.c., la Miercurea Ciuc, va avea loc un eveniment așteptat de multă vreme de românii din această parte de țară. La această dată, P.S. Ioan Selejan, hirotonisit întru arhiereu la Sfînta Mănăstire "Ilie Proroc", din Toplița, va fi instalat în scaunul episcopal, în fruntea noii Episcopii Ortodoxe a Covasnei și Harghitei. **(Corneliu OPREA)**

Modernizarea infrastructurii de cale ferată din România

Prin implementarea programelor de restructurare și modernizare a infrastructurii de cale ferată, traficul internațional de marfă în tranzit prin România va crește cu 3 miliarde tone km/an, apreciază specialiștii Ministerului Transporturilor. De asemenea, se va putea realiza un trafic suplimentar de călători de 675 milioane/an și 25 de milioane autoturisme km/an. Veniturile suplimentare obținute din creșterea activității în sectorul de cale ferată sînt estimate la 600 de milioane dolari pe an.

Vor fi stabilite prețurile de achiziție la principalele produse agricole

La Ministerul Agriculturii și Alimentației (MAA) vor începe joi, 22 septembrie, negocierile referitoare la stabilirea prețurilor de achiziție pentru principalele produse agricole, au declarat Agenției Mediafax surse din MAA. Vor participa la discuții reprezentanții Ministerului Agriculturii și Alimentației și Confederației Naționale a Sindicatelor din Agricultură. Sindicatele din agricultură propun ca bază de negociere prețurile înaintate de Institutul de Economie Agrară: porumb boabe 180-200 lei/kg, sfeclă de zahăr 50-60 lei/kg, cartofi de toamnă 130-150 lei/kg, fasole boabe 500-600 lei/kg, soia 450-550 lei/kg, floarea soarelui 370 lei/kg. Sursele citate au precizat că la discuții a fost invitat ministrul Finanțelor, Florin Georgescu, și specialiști ai Departamentului Prețuri din același minister.

Ministrul Liviu Maior demolează învățămîntul românesc

■ printr-un ordin, el a redus numărul de posturi pentru profesori, a dispus desființarea cercurilor școlare și a interzis comasarea claselor de elevi

În urma Hotărîrii Guvernamentale 458 din 29 iulie 1994, s-a stabilit că numărul de posturi din instituțiile subordonate Ministerului Învățămîntului să fie de 428.634. "Stabilirea exactă a numărului de posturi este o anomalie. Numărul de posturi trebuie să fie variabil, în funcție de necesitățile învățămîntului", ne-a declarat ieri Gheorghe Isvoranu, prim-vicepreședintele Federației Sindicatelor Libere din Învățămînt. În spiritul acestei hotărîri guvernamentale, Liviu Maior, ministrul Învățămîntului, a emis, în urmă cu două zile, un ordin care aduce modificări spectaculoase în sistemul de învățămînt românesc. Principalul mesaj al ordinului ministerial: "Se vor întreprinde orice măsuri pentru reducerea numărului de posturi".

■ Un recensămînt fulger

Ieri dimineață, Inspectoratul Școlar Județean Iași a luat cunoștință de ordinul ministrului, emis în urmă cu două zile, în care sînt specificate o serie de măsuri ce trebuie luate pentru **"reducerea numărului de posturi atît la nivelul inspectoratelor școlare pentru instituțiile de învățămînt din subordine, cît și la nivelul instituțiilor de învățămînt superior"** (extras din ordinul ministrului). Ca o primă măsură, în zilele următoare, directorii instituțiilor de învățămînt preuniversitar din județul Iași vor trebui să prezinte conducerii I.S.J. situația exactă a numărului de angajați din unitățile pe care le conduc. La nivelul conducerii, I.S.J. Iași, ca de altfel, la toate inspectoratele școlare din țară, datele vor fi centralizate și apoi transmise ministerului. Ministerul va lua datele de la toate inspectoratele, dar și de la nivelul instituțiilor de învățămînt superior și, în cazul în care depășește cifra de 428.634, posturile peste această cifră vor fi suprimate.

■ Criterii ambigue

Cele 13 paragrafe ale ordinului privind reducerea unor posturi conțin exprimări cum ar fi: **"acolo unde este cazul"** - fără a se preciza clar "unde este cazul" (punctul 6); **"decît în cazuri excepționale"** (punctul 7); **"dacă procesul instructiv-educativ o cere"** (punctul 8); **"în măsura în care procesul de învățămînt o cere în mod imperios"** (punctul 12) etc., fără a se preciza care sînt cazurile excepționale, cînd sînt "imperios" necesare aceste măsuri.

■ Criterii ferme

Unele criterii sînt însă cît se poate de clare:

- majoritatea cercurilor școlare ale elevilor vor fi desființate, implicit posturile profesorilor coordonatori (punctul 7);

- clasele cu număr mic de elevi vor fi comasate, fiind astfel reduse alte posturi (punctul 6);

- se vor accepta chiar și 37 de elevi în clasă (la gimnaziu);

- nu se mai permite scindarea claselor pentru disciplinele opționale, educație tehnologică, instruire practică, decît în cazuri rare.

La punctul 13, ministrul Liviu Maior precizează: **„Se vor întreprinde orice alte măsuri pentru reducerea numărului de posturi și utilizarea cît mai eficientă a personalului."**

"Orice alte măsuri înseamnă că, la cea mai mică abatere, un profesor va fi dat afară din învățămînt. S-a instaurat dictatura", ne-a declarat ieri un profesor care, din motive ușor de înțeles, a preferat să rămînă anonim.

"Conducerea Uniunii Sindicatelor Libere din Învățămîntul Preuniversitar Iași se va întruni pentru a emite un comunicat în legătură cu Ordinul Ministrului", a afirmat Ioan Cișman, vicepreședintele U.S.L.I.P. Iași.

Analizînd cazurile precedente de reduceri de personal din învățămînt, este de așteptat ca în următoarele zile să asistăm la un schimb dur de replici între sindicate și minister. Organizarea unei acțiuni de protest pare puțin probabilă datorită actualei fărîmițări sindicale. **(Dan FODOR)**

Buzunarele cetățeanului s-au golit

Aprovizionarea de iarnă rămîne o problemă dificilă pentru cea mai mare parte a populației

■ O familie formată din patru persoane trebuie să cheltuie 200.000 lei

La începutul toamnei, majoritatea cetățenilor sînt preocupați de aprovizionarea cu legume și fructe pentru perioada de iarnă. Această aprovizionare reprezintă, la ora actuală, o problemă dificilă, ținînd cont că puterea de cumpărare a cetățenilor este foarte redusă. În acest sens, menționăm că, potrivit unui calcul sumar, o familie compusă din patru persoane are nevoie, pentru aprovizionarea de iarnă, de peste 200.000 lei, pentru asigurarea unui minim necesar. Această sumă reprezintă contravaloarea legumelor care ar trebui conservate pentru sezonul rece la prețurile care se înregistrează în prezent pe piețele agroalimentare ale Iașului: 50 kg ceapă - la 1000 lei/kg, 200 kg cartofi - la 300 lei/kg, 20 kg fasole - la 1000 lei/kg, 50 kg varză pentru murat - la 400 lei/kg, 15 kg castraveți pentru murat - la 700 lei/kg, 15 kg gogonele pentru murat - la 400 lei/kg, 15 kg gogoșari pentru murat sau conserve - la 600 lei/kg, 10 kg vinete pentru conserve - la 900 lei/kg, 10 kg ardei gras pentru conserve - la 500 lei/kg, 10 kg rădăcinoase (morcov, pătrunjel, țelină) - la o medie de 700 lei/kg, 20 kg mere - la 500 lei/kg. Precizăm că prețurile legumelor și fructelor, prezentate mai sus, sînt prețurile medii ale acestor produse comercializate în piețele din Iași și au fost centralizate de reprezentanții societății COMPIAȚA S.A. Cu toate că cei peste 200.000 lei au fost calculați pentru o cantitate strict necesară unei familii de patru persoane, există mulți cetățeni care nu-și pot permite aceste cheltuieli, din cauza veniturilor foarte reduse de care dispun.

■ Prețurile conservelor de legume vor crește în curînd cu 30%

O alternativă pentru cei care nu au posibilități financiare pentru aprovizionarea cu legume și fructe pentru iarnă este să cumpere eșalonat, în perioada anotimpului rece, legume conservate industrial. Cel mai mare producător de asemenea preparate din Iași este societatea comercială Vitalef S.A., ce are și posibilitatea însilozării unor legume cum ar fi, ceapa și cartofii, ce nu se pot conserva. În prezent, firma ieșeană își desfășoară activitatea la 30 la sută din capacitatea de producție, în special, datorită blocajului financiar, dar reușește să acopere necesarul pieței ieșene. Dezavantajul pentru cei care nu au bani acum pentru a putea face cumpărăturile pentru iarnă este că prețurile conservelor vor crește în viitorul apropiat, în medie, cu 30 la sută, după cum a afirmat Gheorghe Stanciu, directorul general al firmei.

După cum reiese din cele prezentate, aprovizionarea de iarnă este o problemă foarte dificilă pentru o mare parte a cetățenilor, datorită dificultăților financiare. În plus, rămîne de văzut cum se va putea descurca o familie pentru a cumpăra aceste alimente, în condițiile în care prețurile vor evolua ascendent în perioadele care urmează. **(Mihaela BREZEANU, Alin TOCAN)**

Va reapare analfabetismul?

Sute de copii cu deficiențe ușoare nu mai pot fi școlarizați

■ ei au depășit cu mult vîrsta școlii

Școlile ajutătoare din județ și din municipiul Iași nu mai pot face față numărului mare de cereri de înscriere. Elevii acestor școli, copii cu deficiențe mentale ușoare, sînt înscriși în mod normal, în clase de cîte 12 copii, însă, datorită situației excepționale de anul acesta, în unele școli există și clase cu cîte 24 de copii. Membrii comisiei de triere și orientare a copiilor cu deficiențe sînt de părere că tocmai neșcolarizarea acestor copii cu deficiențe ușoare, în prezent foarte numeroși, va face să reapară analfabetismul. O mare parte a acestor copii nu pot fi integrați în învățămîntul special, din lipsă de locuri suficiente sau datorită situației lor familiale.

Ei sînt "uitați" de către părinți ani întregi, astfel încît unii ajung la vîrsta pubertății fără să fi absolvit nici măcar clasa I. Într-o astfel de situație se află Marius Vasile Pasnicu, un copil de 12 ani, din comuna Holboca, satul Cristești. Mama lui este internată într-un spital de bolnavi cronici iar tatăl său își crește singur copiii. Marius mai are un frate, de asemeni neșcolarizat. Un alt exemplu este cel al Vasilicăi Cîrlig, din Iași, care a împlinit de curînd 13 ani și, de asemeni, nu a reușit să treacă de clasa I. Mama ei a solicitat comisiei să o ajute să-și înscrie fata la școală. Ar dori foarte mult ca fetița ei să învețe totuși ceva. Ea nu știe însă că nu se mai poate face mare lucru cu un copil de această vîrstă. Vasilica este o candidată aproape sigură la analfabetism. În aceeași situație se află sute de copii ieșeni. Dr. Constantin Barabolschi, medicul care se ocupă de evaluarea și orientarea acestor copii, ne-a declarat că, după observațiile sale, situația lor este deosebit de critică.

Conform dispozițiilor Inspectoratului Teritorial pentru handicapați, au fost aprobate peste 300 de cereri de înscriere, deși capacitatea școlii speciale din Iași este mult mai mică. Cu toate acestea, mulți copii cu deficiențe ușoare, denumiți de cei care lucrează în domeniul protecției sociale și pseudohandicapați, nu vor reuși să învețe, să scrie și să citească, în ciuda faptului că sînt dotați măcar pentru a putea învăța aceste lucruri. Conform opiniilor aceluiași medic, principala cauză a acestei stări de fapt o constituie condiția de "nevoiași" a părinților acestor copii. În majoritatea cazurilor, ei se prezintă la comisiile de orientare atunci cînd copiii lor ajung la vîrste ce nu mai permit recuperarea lor prin școlarizare. **(Silviu LABEȘ)**

Multe spitale din țară nu mai asigură hrana bolnavilor

"Bugetul alocat instituțiilor medicale s-a epuizat încă din cursul lunii august", au apreciat participanții la conferința de presă lunară, organizată de Convenția medicilor democrați din România. "Din acest motiv, în spitalele din județele Prahova, Cluj, Brăila, Iași și Bihor medicii atenționează bolnavii, ce urmează a se interna, să vină cu mîncare în traistă", a anunțat deputatul Romulus Opriș. Nici unul din medicii democrați nu crede că apariția asigurărilor de sănătate ar putea salva sistemul sanitar. Aceasta pentru că "studiind forma finală în care urmează să apară asigurările, am putut vedea că ele nu vor reglementa nimic. Din contră, vom plăti un impozit mai mare, care se va vărsa, ca de fiecare dată, într-un buget pe care premierul îl consideră deficitar, iar sănătatea se va zbate în aceeași sărăcie", a precizat Romulus Opriș.

Firma NEST
Livrăm prompt la domiciliu
În maximum 48 de ore puteți primi ceea ce ați comandat, la adresa solicitată de pe raza Municipiului Iași. Sunați la 117596, după următorul program: luni-vineri 9-19.oo, sîmbătă 9-16.oo.
TELEVIZOR → Nippon
- diagonală 51 cm.
- producție japoneză
- 40 canale
- garanție totală - 1 an
- garanție tub - 3 ani
- afișaj comenzi pe ecran
- sleep timer 120 min.
- mufă intrare-ieșire video
- telecomandă infraroșu
560.000 lei
LINGUAPHONE
72.000 lei
- conține 4 casete audio și două manuale;
- recunoscut de către Universitatea Oxford;
- produs în Anglia.
EXTRACT PENTRU SLĂBIRE RAPIDĂ
Snelli & Natura
70.000lei

ALL SOUND
în fiecare seară
la Terasa Bolta Rece
Nostalgic Rock & Blues '50 - '80
cum nu ați mai ascultat vreodată pe o terasă.
În această seară, între orele 19.00-24.00
- Queen - Greatest Hits
- Elvis Presley - Love Me Tender
- Rod Stewart - Bringht On Home
- Madonna - Immaculate
- Mariah Carey - Unplugged
ALL SOUND
Sponsor muzical: bineînțeles, casetele ALL SOUND

REGIA AUTONOMĂ JUDEȚEANĂ DE APĂ-CANAL IAȘI
Str. M. Costăchescu nr. 6
scoate la
LICITAȚIE
lucrarea
- Revizie tehnică stîlp metalic antenă stație radioemisie recepție de la sediul regiei -
Licitația va avea loc pe data de 12.10.1994, orele 10,oo, la sediul regiei.
Alte relații suplimentare la sediul regiei la serviciul secretariat - protocol administrativ sau la telefon 141685, interior 116 sau 146161.

COMUNICAT

Membrii Partidului Alianței Civice - filiala Iași, sînt invitați la sediul PAC din strada Cuza Vodă nr. 2 (deasupra C.E.C.-ului), tel. 114442, pentru comunicări urgente.

Programul cu publicul este de luni pînă vineri între orele 10.00-16.00.

Președinte, Liviu ANTONESEI

UNIVERSITATEA "AL. I. CUZA" IAȘI
B-dul Copou nr. 11
SERVICIUL APROVIZIONARE-INVESTIȚII
organizează concurs în ziua de 5.10.1994, ora 9,00, la sediul Rectoratului, pentru ocuparea postului de
tehnician
cu gestiune la Depozitul Central.
Condiții:
- studii medii, profil chimie
- vechimea minimă 7 ani,
Cererile de înscriere se vor depune pînă la data de 3.10.1994 însoțite de următoarele acte:
- copie după diploma de absolvire
- cazierul judiciar
- adeverință de la ultima unitate că nu a adus pagube materiale
- declarație scrisă din care să rezulte că nu a fost comdamnat penal
- recomandare de la ultimul loc de muncă
- curriculum vitae
- adeverință medicală
- copie după cartea de muncă cap. I și IX sau I și VI.
Bibliografia de concurs este afișată la sediul administrativ.

La depunerea candidaturilor pentru Consiliile de Administrație din TVR

Conflict deschis între Convenția Democratică și Sindicatul din Televiziune

■ Dumitru Iuga acuză Opoziția de superficialitate în tratarea problemelor importante

Luni, a expirat ultimul termen de completare a dosarelor pentru candidații la un loc în Consiliile de Administrație ale posturilor naționale de Televiziune și Radio. Mai mult de jumătate din dosarele prezentate la Parlament sînt complete. Aceasta nu este singura surpriză a lungului drum către intrarea în legalitate a celor două instituții, termenul de constituire a consiliilor de administrație fiind de multă vreme depășit. Săptămîna trecută s-a înregistrat o divergență neașteptată între CDR și Sindicatul Liber din Radio și Televiziune, al cărui lider, Dumitru Iuga, spera să obțină ușor sprijinirea listei sale de propuneri, listă pe care pentru Televiziune, de pildă, figurează cunoscuți profesioniști ca Lucian Pintilie, Gabriel Liiceanu, Neculai Constantin Munteanu și Octavian Paler. O speranță-contrazisă: unele partide din Convenție susțin alți candidați decît cei ai sindicatului condus de Dumitru Iuga. Legea cu privire la organizarea și funcționarea societăților române de Radio și Televiziune continuă să fie încălcată prin depășirea cu mai bine de o lună a termenului de validare a noilor consilii de administrație.

La tergiversarea procedurii de aplicare a ei, au contribuit și partidele din Opoziție, care au întîrziat nepermis de mult desemnarea candidaților pentru cele două consilii de administrație. Conducerea Sindicatului Liber din Radio și Televiziune a atras atenția în mai multe rînduri partidelor din Opoziție ca în desemnarea candidaților să nu primeze interesele de partid, ci profesionalismul și independența politică a viitorilor membrii în consiliile de administrație. Lucrurile nu se întîmplă însă așa. Opoziția a acceptat cu ușurință ca, din cei opt candidați ai partidelor parlamentare pentru fiecare din cele două instituții publice, partidul de guvernămînt și aliații săi să desemneze cinci candidați, iar partidele din Opoziție doar trei. Cu prilejul alegerii candidaților din partea Televiziunii, opțiunea salariaților a fost clară: să fie aleși oameni din afara Televiziunii și nu din interiorul ei. Din cele 24 de candidaturi, din care 20 reprezentau oameni din Televiziune, au fost alese patru personalități din afara instituției, propuse de sindicat, și anume: Lucian Pintilie, Gabriel Liiceanu, Neculai Constantin Munteanu și Octavian Paler. Respectarea acestui principiu, al desemnării unor personalități din afara Radioului și Televiziunii, precum și din afara partidelor, a fost cerută de către conducerea sindicatului, dar atît partidele care susțin Puterea, cît și cele din Opoziție au preferat să nu țină cont de opțiunea salariaților, Guvernul, de asemenea, desemnîndu-l pentru Consiliul de Administrație pe Dorin Suciu, corespondent de la Budapesta al Televiziunii Române. În ultima ședință a CDR, propunerea PNȚCD de a susține candidatura lui Vartan Arachelian pentru Consiliul de Administrație al Televiziunii a fost catalogată de președintele sindicatului, Dumitru Iuga, drept o formă de sfidare a opțiunii salariaților. În cadrul aceleiași întîlniri, mai mulți lideri ai Convenției și-au exprimat obiecțiile față de susținerea celor patru candidați din partea Televiziunii. După opinia lui Horia Rusu, lider al PL '93, Gabriel Liiceanu sau Lucian Pintilie, de pildă, nu s-ar putea opune în Consiliul de Administratie al Televiziunii unui Paul Dobrescu sau Mircea Hamza, primul candidat din partea președinției, iar cel de-al doilea din partea PRM. De ce s-ar putea opune, în schimb, Vartan Arachelian rămîne un mister. În legătură cu opțiunile CDR în desemnarea candidațiior pentru consiliile de administrație ale Radioului și Televiziunii, președintele sindicatului, Dumitru Iuga, declară: "Acuz CDR, în general, partidele din Opoziție, întreaga Opoziție din România, care se mai numește și democratică, de superficialitate în tratarea unei probleme de o asemenea importanță pentru țară. Problema Televiziunii Naționale este o problemă cheie. Aici se afla practic cheia democrației în România. Vom avea democrație în viitorul apropiat sau nu. Exprim stupefacția mea în legătură cu modul superficial, nepermis de ușor, cu care aceste partide au tratat această chestiune". După cum am aflat de la dl Ion Diaconescu, prim vicepreședinte al PNȚCD, conducerea partidului a decis, în final, să nu mai susțină candidatura lui Vartan Arachelian, ci pe aceea a lui Ion Caramitru. Domnul Diaconescu a motivat, de asemenea, susținerea doar parțial a listei celor patru din partea Televiziunii prin absența îndelungată din țară a unora dintre ei.

Dumitru Iuga, liderul SLRTVR

Comisiile pentru Cultură, Arte și Mass-media ale Senatului și Camerei Deputaților au informat, ieri, că audierile candidaților pentru Consiliile de Administrație ale Societății Române de Radiodifuziune și Societății Române de Televiziune încep marți, 27 septembrie și se vor desfășura la sediul Senatului României, între 9-17 și 15-19. Termenul limită pentru depunerea dosarelor este vineri, 23 septembrie, ora 10.00, iar programarea candidaților pentru audieri va fi făcută publică după această dată.

Camera Deputaților se pregătește să folosească Justiția în lupta cu Presa

■ sînt vizate ziarul "Adevărul" și revista "Exclusiv Magazin"

Întrucît în presă s-au înmulțit articolele care cuprind "informații nefondate și distorsionate" privind activitatea Camerei Deputaților, inclusiv a unor departamente din cadrul ei, Biroul Permanent al Camerei Deputaților a hotărît să angajeze o persoană care se va ocupa exclusiv cu analizarea acestor situații, urmărind dacă sînt întrunite elementele necesare declanșării unor acțiuni în Justiție, a comunicat chestorul Cristian Rădulescu. Această decizie a fost luată în urma analizării în ședința de miercuri, 21 septembrie, a Biroului Permanent a notelor privind două articole apărute în revista "Exclusiv Magazin" și în ziarul "Adevărul".

Nimeni nu este mai presus de lege

ADEVĂRUL

ZIAR NAȚIONAL INDEPENDENT

Un consens național „made in Romania"?

Paranoia în politică

Parchetul General pune în aplicare directivele președintelui

Primul recurs împotriva unei sentințe de restituire a unei case naționalizate

■ cauza s-a amînat pentru 23 noiembrie

Primul recurs în anulare declarat de Parchetul General împotriva hotărîrilor de restituire a caselor naționalizate prin Decretul 92/1950 a fost amînat pentru data de 23 noiembrie 1994. Pentru termenul următor a fost introdus în cauză și Statul Român (proprietar al imobilelor naționalizate în 1950), reprezentat de Direcția Generală a Finanțelor Publice. Această măsură va fi adoptată în toate recursurile în anulare care au același obiect. În litigiu se află imobilul din str. Tudor Vladimirescu nr.13, din Timișoara, care înainte de naționalizare a aparținut familiei Liuba. Aceasta a depus la dosarul cauzei actele de proprietate, precum și sentințele Judecătoriei Timișoara și Tribunalului Județean Timiș, prin care casa era restituită familiei Liuba. Avocatul Constantin Amzuță, angajat de familia Liuba, a afirmat că Parchetul General a înaintat recursul în anulare motivînd că instanțele nu aveau dreptul să examineze asemenea cauze, în lipsa unei legi care să reglementeze situația caselor naționalizate. În privința sentinței civile a Completului Curții Supreme de Justiție, Constantin Amzuță a afirmat că acesta "are o culoare intens roșie" și a exprimat îndoiala în legătură cu soluționarea corectă a cauzei.

Tiraspolul există datorită susținerii Moscovei

■ declară președintele Mircea Snegur

În cadrul conferinței de presă de luni de la Chișinău, secretarul general al Consiliului Europei, Daniel Tarschys, a declarat că Republica Moldovenească Nistreană este o formațiune nelegitimă. Dar Consiliul Europei nu este în drept să introducă sancțiuni de orice ordin împotriva regimului de la Tiraspol, acestea fiind prerogative ale ONU și CSCE. Președintele autoproclamatei Republici Nistrene, Igor Smirnov a declarat pentru ziarul TIMES că se pronunță categoric împotriva reactivării mecanismului cvadripartit, ca și împotriva retragerii Armatei a 14-a, care în opinia lui Smirnov a pus capăt vărsărilor de sînge. Președintele Snegur (foto) dă replica în interviul acordat aceluiași ziar londonez, TIMES, afirmînd că regimul secesionist de la Tiraspol există datorită susținerii din partea unor cercuri proimperiale din Rusia. Snegur, susținînd lupta militarilor Lebed și Bergman cu corupția din Tiraspol, a condamnat, totodată, activitatea lor de sprijin a autoproclamatei republici. Lebed este declarat de liderul Soborului Rus Național din Moscova, Alexandr Sterligov, "vedeta armatei rusești". Liderii transnistreni, însă, par să nu țină cont de aspirațiile Chișinăului de a adera la Consiliul Europei și de opinia politicienilor europeni, care vor să vadă Republica Moldova ca un stat integru. Ministrul de Externe din Tiraspol, Valeri Litkai, a afirmat, bunăoară, ca în spatele declarațiilor naționaliste, lansate de pe ambele maluri ale Nistrului, se ascunde, de fapt, o problemă majoră și vitală. Cine va intra în posesia patrimoniului fostei URSS?

monitorul financiar

Guvernul propune reducerea blocajului financiar prin compensare non-bancară

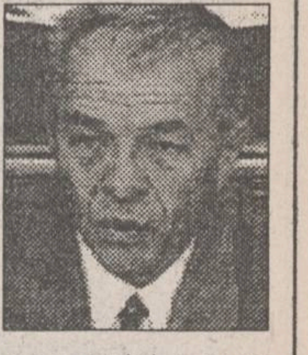

Guvernul a luat în discuție, în ședința sa săptămînală, o modalitate de compensare a datoriilor (cauza principală a blocajului) dintre agenții economici. Față de precedentele compensări bancare, care după opinia premierului Nicolae Văcăroiu (foto), nu au dat rezultate, de data aceasta s-a propus o compensare non-bancară, pe bază de documente. Premierul a apreciat că această soluție s-ar putea să dea rezultate, dar pentru aceasta este nevoie de o severă disciplină financiară la nivelul agenților economici. Hotărîrea definitivă privind modalitatea de compensare va fi luată în curînd, a precizat purtătorul de cuvînt al Guvernului. În ședința Guvernului, s-a discutat cu reprezentanții băncilor o inițiativă de creditare pentru achitarea facturilor la energie electrică și gaze a agenților economici viabili, dar care și-au redus activitatea din cauza blocajului financiar. Decizia finală va fi luată la una din ședințele de Guvern următoare.

Piața plasamentelor financiare

Valoarea certificatului de investitor de tip nou - B la FMOA-SAFI este de 51.250 lei, iar pentru cel vechi - tip A - este de 205.000 lei. Începînd de miercuri, 21 septembrie, valoarea certificatului de investitor de tip nou - B, la Fondul Mutual al Oamenilor de Afaceri (FMOA)-SAFI este de 51.250 lei. În același timp, valoarea vechiului certificat de investitor - tip A - este de 205.000 lei. Numărul certificatelor de investitor de tip vechi A aflate în circulație este de 652.935, iar cele de tip nou - B, 12.761. SAFI dispune pînă în acest moment de un fond de dividende în valoare de 380 milioane lei, iar Activul net al Fondului este de 13,5557 miliarde lei. Noua valoare a titlului de participație la Fondul Banca Dacia Felix este de 14.000 lei. Față de valoarea nominală, valoarea titlului de participație a crescut cu 40%.

Costul programului de restructurare a sectorului aviatic este de 183,2 milioane dolari

Costul programului de restructurare a sectorului de transport aerian din România este de 183,2 milioane dolari, se arată în Proiectul Strategiei de Restructurare elaborat de Ministerul Transporturilor. Investiția pentru restructurarea sectorului aviatic urmează să se efectueze eșalonat în două etape 1994-1996 - 90 de milioane dolari și 1997-2005 - 93,2 milioane dolari, urmînd ca 35,2 milioane lei să fie asigurate din Bugetul Statului, iar restul din fondurile proprii ale agenților economici (70 miliarde) și fonduri atrase din investiții de capital străin (44,5 miliarde lei). Principalele măsuri cuprinse în cadrul proiectului sînt: modernizarea aeroportului Otopeni (1994-1995) și a infrastructurii celorlalte aeroporturi (1995-2000), armonizarea sistemelor de trafic (1994-2000) și, în perspectivă, aducerea lor la nivelul standardelor europene (1999-2000), îmbunătățirea și diversificarea serviciilor (1995-1996).

Cotații la bursele internaționale, marți, 20.09.1994, ora 19.00 (ora României)

Marfa (preț/um)	Bursa	Cotația		
		Min.	Max.	Ziua prec.
Țiței ($/baril)	New York	16.05	16,34	16,22
Motorină ($/tonă)	New York	152	148.25	148,75
Aur ($/uncie)	New York	390,4	394,9	390,5
Platină ($/uncie)	New York	413	418,5	415,5
Cafea ($/livră)	Londra	228,15 -	232	226,55

Cursurile de referință ale Băncii Naționale a României pentru valute în cont valabile pentru data de 22.09.1994

Valute în cont	Curs în lei	Evoluția
Dolar SUA	1750	↗
Marca germană	1129	↘
Yen japonez (100)	1779	↗
Lira sterlină	2760	↗
Franc elvețian	1364	↗
Franc francez	330	↘
Gulden olandez	1007	↘
Lira italiană (100)	112	→
ECU	2155	↘
DST	2568	↗

S.C. FOODLAND S.R.L.
vinde en-gros
- whisky ROYAL SMITH, licență SCOTLAND
- brînză topită LA VACHE QUI RIT
- LOVE COLA - sticle de 1l și 330 ml
PREȚURI IMBATABILE
Adresa: magazin - Alexandru cel Bun, bl. H4, parter, tel. 157034, fax 131667.
depozit - Baza 3, tel. 132888/int. 148.

FIMEX
O ALEGERE INSPIRATĂ
Distribuitor autorizat
PANASONIC
prin
ALLTROM
● fax-uri ●
● telefoane (cu robot, cu memorie, fără fir etc) ●
● casetofoane, video, TV ●
● camere de luat vederi ●
Str. Cuza Vodă nr. 10. Telefon/fax 211333.

SOCIETATEA COMERCIALĂ TIPO MILX S.R.L.
cu sediul în str. Rece nr. 5, tel. 032/112123
(vizavi de restaurantul "BOLTA RECE")
vă oferă:
- orice tip de formular tipizat sau cu regim special, la o culoare sau mai multe culori, necesare evidenței contabile, cărți de vizită, antete, chenare, invitații;
- broșuri, reviste, cărți, inclusiv preparare matrițe pentru tipar;
- lucrări de licență, de diplomă, teze de doctorat;
- etichete produs pe suport de carton sau metal;
- mape birou și orice lucrare de legătorie.
Prețuri foarte avantajoase și în condiții calitative deosebite.
PROGRAM ZILNIC 8,00-18,00

PRINT COLOR SRL
Societate Mixtă Româno-Italiană
Str. Săvescu nr. 3, tel. 114718, fax 117631
produce pentru dvs.
material publicitar:
- autocolante din PVC și hîrtie
- termocolante
- foi cu antet
- cărți de vizită
- legitimații plastifiate
- sigle
- etichete
- prospecte
- coperți
- calendare
- imprimări: pixuri, brichete
- firme luminoase

OFERTĂ EXCEPȚIONALĂ!
S.C. FERMA ROXANA-VICTORIA S.R.L.
vinde din stoc
orzoaică 56 tone
ovăz 50 tone
porumb știuleți 400 tone
Relații la tel. 140766, 142480; fax 157261

PREMS
PRIN MAGAZINUL DE PIESE AUTO
Str. Sf. Lazăr 76
Tel. 119353
VĂ OFERĂ
■ Arbori cotiți DACIA 1300, 1410, ARO D-127, Saviem ■ Cuzineți ■ Pivoți ■ Bielete direcție ■ Bielete antiruliu ■ Ax cu came pt. OLTCIT ■ Seturi motor DACIA 1300, 1410, ARO D-127 ■
Program: luni - vineri - 8⁰⁰-19⁰⁰
sîmbătă - duminică - 8⁰⁰-14⁰⁰.

TV EUROPA NOVA
canal 54
Joi, 22 septembrie, ora 17³⁵:
Masă rotundă
Vom avea alegeri anticipate?

Capital
Săptămînal economic și financiar
Mă abonez la Capital
și cîștig un
OPEL Corsa Swing
precum și
✓ O proprietate de vacanță în Spania
✓ Un calculator portabil Bull
✓ O excursie de 10 zile în Grecia
✓ Un fax Minolta
✓ Un televizor color Zass
✓ Un videocasetofon
✓ Două dublu radiocasetofoane
Și multe alte cadouri surpriză
Premiile sînt expuse în perioada 19 septembrie - 9 octombrie, la magazinul Moldova, str. Palatului nr. 1.
Vă puteți abona direct la locul de expunere mai sus menționat sau la sediul cotidianului MONITORUL, str. Smîrdan nr. 5, tel. 144776.

EDITORIAL

Cristian RACU

Cațavencu vrea să păcălească Fondul Monetar Internațional

Prinși în febra proiectatei întîlniri Guvern-Convenția Democratică, foarte puțini comentatori politici au observat marți o știre apărută în **Evenimentul Zilei** în care se relata despre faptul că senatorul PSM, Ștefan David, a cerut ca Hotelul București să treacă în proprietatea Parlamentului. Această propunere a fost făcută de către domnul David cu o sigură motivație - Unde vor mai sta parlamentarii dacă amintitul hotel se va privatiza ? De fapt, ei s-au temut că în cazul în care acest hotel de lux va trece în proprietate privată vor trebui să plătească din umilul lor salariu și chiria pentru hotel pe care acum o plătește contribuabilul român.

Astfel, s-a ajuns ca printr-o simplă intervenție a unui parlamentar să se repună pe tapet întreaga problemă a privatizării. Răspunsul pe care îl dau tot mai des parlamentarii din arcul guvernamental este asemenea celebrei replici a lui Nae Cațavencu: **"Vrem privatizare dar să se naționalizeze pe ici pe colo cîte ceva sau nu vrem privatizare dar să avem și noi pe ici pe colo cîte o bucățică din întreprinderile de stat"**. Pînă la urma urmei, chiar și gesturile premierului Văcăroiu intră în acest scenariu macabru. La începutul verii, el a facut un program de privatizare în care aruncă pe piață dictonul "omul și cuponul". Ulterior, ministrul Coșea apare la televiziune și anunță plin de sine că vom putea folosi **"oriunde și oricîte certificate de proprietate dorim"**, pentru ca, în final, domnul Văcăroiu să anunțe din nou că nici nu poate fi vorba de așa ceva. În acest caz, PDSR-ul se supără puțin și își arogă o serie de drepturi pe care le-a avut doar fostul CPEx.. Pentru ca în fine, confuzia să fie generală, primul ministru inițiază convorbiri cu opoziția pentru a discuta despre privatizare, dar pînă la urmă se dovedește că el face aceasta doar de dragul de a accelera procesul de destrămare al Convenției Democratice.

Toate acestea s-au întîmplat doar fiindcă actuala Putere are nevoie ca de aer de banii Fondului Monetar Internațional și de aceea mimează că vrea să facă o brumă de privatizare, dar în fapt face tot ce-i stă în putință pentru a-și păstra privilegiile prin promovarea unui sistem economic de tip mafiot, în care întreprinderile sînt vîndute și cumpărate pe nimic iar populația este amăgită cu afaceri de tip CARITAS că se va îmbogăți peste noapte. Mereu este vorba doar de banala teorie a păstrării scaunului cu orice preț și de protejare a celor care participă alături de tine la acest proces. Un singur exemplu: marți, cel mai celebru caz de corupție dezvăluit de presă și dovedit cu acte în regulă de Camera de Conturi Bacău - deturnarea de fonduri din bugetul local de către fostul prefect, Viorel Hrebenciuc, actual secretar general al Guvernului - a fost îngropată cu surle și trîmbițe, cel incriminat fiind declarat curat ca lacrima.

Din toate acestea la un loc nu reiese decît o concluzie simplă - **vechiul nostru Nae Cațavencu și-a pus în cap să păcălească cu orice chip contabilii de la FMI**. Rămîne de văzut dacă aceștia se vor lăsa păcăliți. ■

CAFEAUA DE DIMINEAȚĂ

"Bunul Dumnezeu se află în detaliu", adică în mica industrie

Aurel LEON

A spus-o un filosof german, nu prea celebru, dar e o observație justă. O recunoaștem în aceste timpuri cînd am pierdut gustul elementar de pasiune pentru amănuntul bine și îndelung cizelat. Una din consecințe e pierderea micilor meserii necesare existenței. Sîntem din ce în ce mai superficiali și mai avizi de cîștig ușor. Negociem ambalaje și sloganuri de reclame, nu conținutul. Mergem pe aparențe. E o situație ca în piesa **Britanicus** de Racine: "J'embrasse mon rivale, mais c'est pour l'étouffer". Examinați cu atenție, pînă la amănunt, relațiile dintre state și cele dintre oameni și veți vedea cîtă dreptate avea Racine. Or, amănuntul, măruntul amănunt, e cel care decide. Într-un eseu, Mihai Ralea spune: "Nici un gînditor modern n-a avut atît de mare succes ca Rousseau. A lipsit puțin să nu devină fondator de religie. A fost la mijloc un simplu amănunt. N-a putut fiindcă patriarhalismul lui ascundea un sîmbure de perfidie, așa cum madonele lui Rafael sau ale lui Boticelli sînt teribil de senzuale." Acest mărunt amănunt decide ca un lucru să fie perfect făcut. Fugind după cîștig ușor, fără a vrea ceva, am pierdut meseriile. Unde sînt cizmăriile pentru pus flecuri la pantofi, ceasornicăriile, reparatorii de mărunțișuri, o sută și unu de mărunți, dar pricepuți și mai ales onești meseriași? Colindau mahalalele tocilarii, coșarii, geamgiii, cei cu "haine și ghete vechi", pălărierii și cîți alți ofertanți de bune servicii! Ori acei pitorești "olteni" cu cobilițe și coșuri pline cu marfă.

În privința aceasta am progresat. Nimeni nu mai poartă vechituri, locuințele nu mai au coșuri, gospodinele nu mai cumpără de la "micul băcan", se aprovizionează prin auto-servire, și așa mai departe.

Toate se schimbă și încă rapid. Are vreo influență această schimbare față de sănătatea noastră?

"Viața - spune savantul - dr. Hlinke - ...presupune o interacțiune constantă între organism și mediu". Cînd vorbim despre schimbarea provocată de un divorț sau de decesul unei rude sau despre mutarea într-un alt loc de muncă, sau chiar despre un concediu, vorbim despre un eveniment major din viața noastră. Și totuși, după cum știm cu toții, viața constă și din evenimente mărunte, acestea intrînd și ieșind în flux constant din existența noastră. Orice schimbare majoră din viață este majoră numai în măsura în care ne obligă să facem și numeroase schimbări mici, și acestea, la rîndul lor, constau din schimbări și mai mici. Pentru a înțelege ce înseamnă să trăiești într-o societate în evoluție rapidă, trebuie să vedem ce se întîmplă și la nivelul acestor "microschimbări".

Ce se întîmplă cînd se modifică ceva în mediul nostru ambiant? Sîntem cu toții supuși unui bombardament de semnale primite de la mediu - vizuale, auditive, tactile etc. Majoritatea acestora constituie modele repetitive. Cînd se schimbă ceva în sfera simțurilor noastre, tipul de semnale ce se revarsă prin canalul simțurilor în sistemul nervos este modificat. Modelele repetitive, de rutină, sînt întrerupte și la acestă întrerupere ripostăm într-un mod deosebit de violent.

Este semnificativ faptul că atunci cînd asupra noastră acționează stimuli noi atît corpul cît și creierul știu aproape instantaneu că sînt noi.

Dacă mediul înconjurător este supraîncărcat cu elemente noi, el este la originea unui număr proporțional de nevrotici anxioși, oameni ale căror organisme sînt în permanență inundate de adrenalină, care-și simt inima mereu epuizată, au mîinile reci, un tonus muscular mărit și cad pradă tremurăturilor.

Reacția de orientare nu este o întîmplare. Ea este un dar făcut de natură omului, una din cheile mecanismelor sale de adaptare. Ea ascute simțurile în vederea primirii de noi informații, pentru a vedea sau a auzi mai bine, de exemplu. Ea îi pregătește omului mușchii pentru un efort brusc în caz de nevoie. Într-un cuvînt, îl prepară pe individ pentru luptă sau pentru fugă"

Am împrumutat această teoretizare de specialitate spre a-mi explica sutele de reacții ale cititorilor, de felul celei de mai jos:

"Mă numesc Popescu Eugenia, din b-dul Independenței nr. 13 și vin cu rugămintea la dvs. de a publica această scrisoare. Pe acest bulevard, lîngă magazinul de piese de schimb «Dacia», a fost o curățătorie chimică aparținînd de «Mica Industrie», Iași. Cu timpul, în acest spațiu, s-a extins activitatea de vînzare a televizoarelor (activitate ce se desfășoară în încă 7 centre, tot pe bulevard), iar unitatea de curățătorie s-a desființat. Oare este posibil așa ceva, în plin centrul unui oraș ca Iașul? Ce au de spus directorul «Micii industrii», primarul orașului, prefectul județului? Oare nu se putea lăsa o cameră din cele 4, cîte avea unitatea, pentru această activitate?

Eu am 78 de ani, sînt foarte bolnavă și nu pot merge pînă la un alt centru.

Am sperat ca măcar în camera de la intrare să rămînă această activitate necesară, dar văd că și acolo tot televizoare au pus."

E un necaz mărunt, dar important în felul lui. Cazul respectiv ne-a fost semnalat de mai multă lume. Cetățenii au dreptate. Conducerea "Micii Industrii", din str. V. Alecsandri, a constatat că magazinul respectiv nu mai rentează. Ca să nu-l desființeze, a subînchiriat spațiul, adică l-a speculat. E un sistem, de a salva, o verigă intermediară. În loc de producător, "Industria Mică" s-a transformat în speculant. Exploatează spațiile primăriei. În loc să le retrocedeze, să declare că nu mai are nevoie de ele, le scoate la mica învoială. Astfel procedează și "Alimentara", și "Metalurgica" și "Igiena" și toate cooperativele. Merge lumea din Independenței cu rufe murdare la spălătorie și intră în "Best Electronics"! De ce nu ... best curățătorii? "The best patron" Lazăr a subînchiriat, cu acte în regulă, o parte din spațiu. Apoi, a tot înghesuit spălătoria pînă la preț de un sfert de cameră, iar firma sub forma unui bilet lipit pe ușă! Vezi bine, ca să nu se uite al cui e spațiul. Rufele murdare se spală în familie, trăiască "Best Electronics"! Acesta e procedeul clasic. Din sumele încasate se plătesc salariile verigii părăsite și meseriile dispar. De ce să producem cînd putem specula ce produc alții? Numai că ar trebui schimbată firma, în loc de "Mica industrie", "Best Geșeft", în loc de "Sifoane" - "lenjerie de damă", la frizerii, adidași, la reparații electrice, banane... Nu-i nevoie să muncești cînd alții fac milioane din nimic.

Regizorul Victor Bumbești, elevul și monograful lui Paul Gusty, obișnuia să spună:

- În teatru orice mărunțiș își are rost, ca și în viață. Scapi un lucru de nimic și strici tot spectacolul. În mecanismul complicat al unui ceasornic de precizie și un fir de praf dacă pătrunde se opresc pe loc minutarele. Aceasta e cu atît mai important cu cît în artă e ca și la înot: nimeni n-a învățat să înoate numai după manual, fără să se arunce în apă și să tremure de frig. Cine își poate stăpîni teama și ordona mișcările reușește, cine nu... ■

CRONICA ORTODOXĂ

O reuniune obișnuită

Dan CIACHIR

În ziua de 14 septembrie, în care creștinii prăznuiesc o mare sărbătoare, Înălțarea Sfintei Cruci, au început la București lucrările ședinței Comitetului Executiv al Consiliului Mondial al Bisericilor. Acest organism care este un fel de ONU bisericesc a luat ființă la 23 august 1948 la Amsterdam, cînd la Adunarea generală de constituire, au luat parte 147 de Biserici și 351 de delegați. Consiliul Mondial al Bisericilor, care mai este cunoscut și sub numele de Consiliu Ecumenic al Bisericilor, a luat ființă din inițiativa Bisericilor protestante și reprezintă o sinteză a mișcării ecumenice. Nici pînă azi însă Biserica romano-catolică, care a trimis adesea observatori, nu aparține acestui for. Bisericile Ortodoxe s-au afiliat abia la a treia Adunare Generală, desfășurată în anul 1961 la New-Delhi. Atunci au aderat la Consiliul Ecumenic Biserica Rusă, cea Română, Bulgară și Polonă. Ulterior s-au afiliat și celelalte biserici ortodoxe autocefale. Mai mult, în anii '50, Patriarhul Ecumenic Athenagoras a făcut o vizită la Geneva, la sediul Consiliului Ecumenic și a îndemnat la un dialog al dragostei care să premeargă dialogului teologic.

Consiliul Ecumenic - sau Mondial - se reunește în Adunarea Generală o dată la șapte-opt ani. Să le amintim pe cele de la Uppsala (1968), Nairobi (1975), Vancouver (1983), Canberra (1991). Fiecare ședință a Adunării Generale are o temă de meditație și dezbatere, cum a fost cea de la New Delhi, **Iisus Hristos - pacea lumii**. Un alt prilej de reunire, mai restrînsă, a Consiliului Ecumenic sînt conferințele. Și ele au ca generic un subiect de actualitate, cum a fost slujirea sau binecunoscutul **"Botez - Euharistie - Diaconie"**. În genere este vorba de problema care frămîntă actualitatea, de dialog teologic, dar și de soluții de apropiere între confesiunile, bisericile și cultele creștine. Din păcate, ani la rînd, statele comuniste, care nu pregetau să trimită delegații la manifestările patronate de Consiliul Mondial, au manipulat în felul acesta opinia publică occidentală și forurile ecleziaste, lăsînd impresia unei libertăți religioase. Să nu uităm că în vremea în care pastorul Emilio Castro era secretar general al Consiliului, IPS Antonie Plămădeală făcea parte din Comitetul Executiv, din Comitetul Central și din Comitetul Fnanciar. În culisele acestor organisme, delegații bisericilor din țările comuniste sugerau colegilor lor că starea libertății religioase nu era chiar neagră la ei acasă. Serviciile secrete comuniste au avut un larg cîmp de manevră în cadrul Consiliului Ecumenic, al Confederației Bisericilor europene și al Conferinței pentru pace.

Să sperăm că azi situația s-a schimbat. Reuniunea care a început la București, în clădirea Facultății de Teologie, nu a fost nici o Adunare Generală, nici conferință, ci o întrunire a Comitetului Executiv. A durat cinci zile. Între personalitățile bisericești care au luat parte, se cuvin amintiți doctorul Konrad Raiser, secretarul general al Consiliului Ecumenic, Patriarhul Partenie al Alexandriei și primatul Bisericii Copte, Patriarhul Șenuda. Așa încît, afirmația că această întrunire de rutină ecumenică ar constitui un succes al diplomației Patriarhiei Române, formulă de presă guvernamentală, ne face să zîmbim. Triumfalismul, laic sau eclezial, a rămas - se vede - o irepresibilă nostalgie în țara noastră. ■

UNGHIUL DE TRAGERE

Tratatul se semnează, dar nu se scrie

Val CONDURACHE

Cine are cît de cît simțul istoriei nu poate rămîne indiferent la tratativele care se poartă între România și Ungaria în vederea semnării tratatului bilateral care ar urma să lichideze litigiile de frontieră dintre cele două state pînă cel mai tîrziu în luna mai 1995. Comentatorii politici apreciază că semnarea acestui tratat condiționează, într-o măsură, admiterea celor două state în Comunitatea Europeană și compară lichidarea litigiului de frontieră dintre România și Ungaria cu începutul integrării europene, care a făcut din Germania și Franța, din inamici - aliați.

După știința mea, în nici o perioadă a istoriei, marile puteri nu și-au împărțit sferele de influență cu mare claritate și o dată pentru totdeauna. Istoria primului război mondial ne-ar putea pune la dispoziție atîtea elemente de relativitate în ce privește facerea și desfacerea alianțelor, încît ne-am lecui definitiv să credem că o înțelegere este făcută ca să fie respectată. În ce mă privește, am convingerea, fără să mă întemeiez pe argumente solide, că nici înțelegerea de la Yalta nu fixase decît provizoriu traseul "cortinei de fier": zidul Berlinului a răsplătit perseverența comunismului și lipsa lui de transparență și a sancționat marea naivitate a Occidentului, dacă nu și indolența acestuia. Nici după Malta, Europa nu s-a văzut desenată în alte granițe. Acolo s-au făcut, ca să zic așa, niște "propuneri" pe care nimeni nu era convins că le va respecta. Cursul evenimentelor a fost însă imprevizibil. Nici Gorbaciov și nici Bush nu și-au propus atunci să demonteze comunismul și nici să dezmembreze U.R.S.S. Rezultatul înțelegerilor a fost însă altul. Putem înțelege de aici că istoria are destul loc ca să-și facă de cap.

Din punctul meu de vedere, Ungaria a înțeles mai repede decît România că șansa ei este integrarea europeană, cu toate că această integrare presupunea recunoașterea umilitoare a granițelor consfințite după primul război mondial. Șansa României - și aici voi exprima un paradox mai greu de înțeles - a stat în aceea că a lăsat impresia că se opune integrării europene, cu tot ce decurge de aici. Propaganda grupurilor iredentiste maghiare nu a fost contracarată de o politică de echilibru european, ci de agresivitatea "barbară" a unor grupări naționaliste, care au lăsat impresia că pot bloca orice încercare de dialog. Crescînd, tensiunile au avut posibilitatea să se descarce de sus în jos. Politica de izolare externă, practicată de Ceaușescu, a fost dezamorsată nu prin destindere, ci prin întinderea corzii, pînă stă să pleznească.

Ca să înțelegem mai bine ce se întîmplă pe lume, voi aminti cititorului că președintele Turciei, Suleyman Demirel, a dezvelit în Ungaria un bust al lui Soliman Magnificul, cel care, după victoria de la Mohach, din 1526, a transformat centrul Ungariei în pașalîc. Opinia publică maghiară a fost șocată de eveniment. Probabil că și germanii, o parte din ei, nu înțeleg cum de se poate ca, în România, monumentul eroului sovietic să fie scos de pe soclu și dat la topit, în vreme ce în convenția de retragere a trupelor sovietice din Germania se stipulează că monumentele ridicate de armata roșie după ocuparea Berlinului vor rămîne în picioare.

De aceea cred că nu trebuie să surprindă pe nimeni faptul că intrarea P.U.N.R. în guvern nu deranjează oficialitățile din S.U.A., nici faptul că Gheorghe Funar a ajuns să fie prezentat, de presa occidentală, ca un bufon. În politica internațională nu poți să spui niciodată, ca la "Casino", "les jeux sont faits!" ■

SEMNAL EDITORIAL

Scriitori-edili: Vasile Pogor - Nicolae Gane

În colecția **"Parlamentari, primari, prefecți de odinioară"**, editată de Muzeul Literaturii Române, din Iași, în colaborare cu editura Canova, Iași, 1993, a apărut lucrarea **Vasile Pogor și Nicolae Gane**.

Antologia de texte realizată de poetul Lucian Vasiliu se constituie într-o realizare editorială inedită în contextul publicistic actual.

Realizatorul volumului de față nu-și trădează profesiunea de credință - aceea de a restitui valorile perene ale istoriei noastre culturale, de a readuce în memoria contemporaniior figuri reprezentative ale spiritualității românești.

Lucrările de specialitate ne-au obișnuit, de-a lungul anilor, să-i privim pe cei mai mulți dintre oamenii noștri de cultură ca pe niște personaje boeme, cu preocupări exclusiv spirituale, implicați în realitățile sociale, politice și economice ale vremii lor mai mult în calitate de observatori și, eventual, de cronicari ai evenimentelor.

Colecția **"Parlamentari, primari, prefecți de odinioară"** își propune tocmai revelarea unor aspecte mai puțin cunoscute ale vieții și activității unora dintre literații noștri - acelea relative la participarea lor activă, benefică la viața cetății.

Vasile Pogor și Nicolae Gane, primul dintre volumele acestei serii, realizat de Lucian Vasiliu și dedicat celor doi scriitori din cercul "Junimii" ieșene, este un început fericit al colecției amintite. Este oferită cititorilor o selecție de texte despre cei doi autori, în ipostaza lor obștească, mai puțin cunoscută, de primari și prefecți celebri.

Vasile Pogor fiul, cunoscut ca unul dintre cei cinci întemeietori ai "Junimii", ne era cunoscut ca un om de o temeinică erudiție, înzestrat cu o inteligență vie și cu spirit caustic.

Cele cîteva texte din antologia de față prezintă un Vasile Pogor pe care l-au cunoscut doar cei apropiați lui. "Copilul teribil al Junimii" ne apare acum în ipostaza unei personalități cu rol determinant în evoluția societății culturale ale cărei întîlniri le găzduia în casa lui, de pe strada Pogor nr. 4. Dar volumul ne pune și în fața unor texte ce relevă și o altă latură a personalității junismistului: aceea de cetățean responsabil, implicat efectiv în viața orașului în care a trăit și pe care l-a iubit. Prefect al județului Iași, de trei ori primar al "dulcelui tîrg", Vasile Pogor a fost un edil căruia orașul nostru îi datorează mult din ceea ce este astăzi. Și dacă în cercul prietenilor era renumit pentru ironiile sale, ca prefect și primar, scriitorul se arată a fi de o responsabilitate și seriozitate remarcabile.

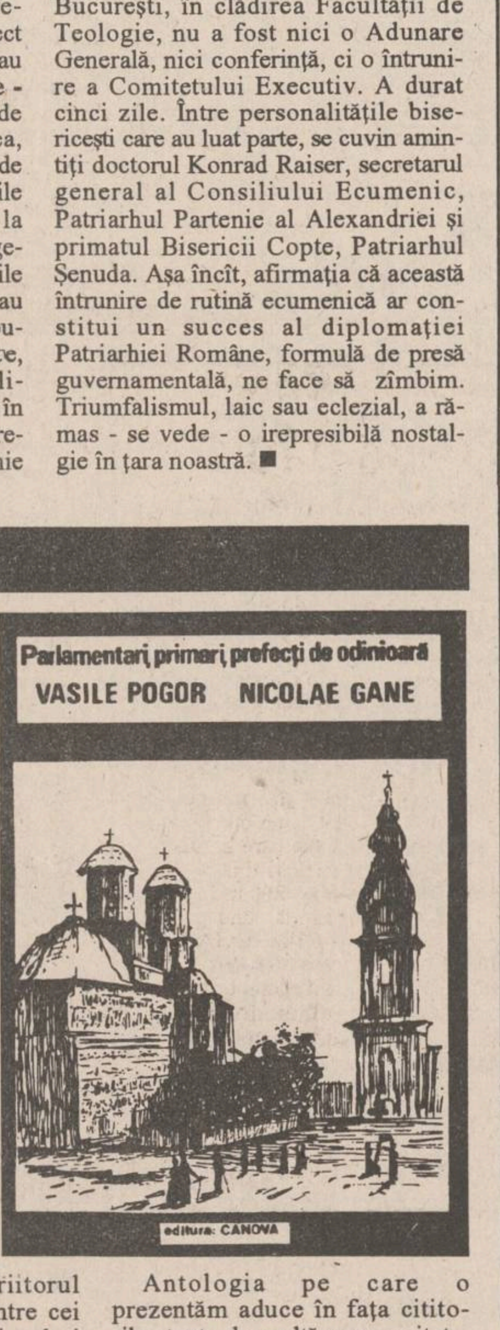
Parlamentari, primari, prefecți de odinioară
VASILE POGOR NICOLAE GANE
editura: CANOVA

Nicolae Gane, mai cunoscut cititorilor prin numeroasele editări ale unora dintre scrierile sale, povestitor remarcabil, s-a bucurat, în timp, de mai multă atenție din partea istoricilor literari, care l-au plasat chiar între maeștrii nuvelei românești.

Antologia realizată de Lucian Vasiliu prezintă însă și un personaj necunoscut cititorului contemporan: Nicolae Gane, cel care mulți ani a fost responsabil de soarta județului și municipiului Iași.

De două ori prefect, de cinci ori primar, scriitorul junimist a fost unul dintre cei mai destoinici edili ai urbei noastre. Asfaltarea drumurilor, iluminatul cu gaz, inaugurarea actualei clădiri a Teatrului Național ș.a. s-au întîmplat în timpul administrărilor sale.

Antologia pe care o prezentăm aduce în fața cititorilor texte de multă vreme uitate, reconstituind astfel, din fragmente, imaginile a două personalități civice și culturale și a epocii în care acestea au trăit.
(Dan JUMARĂ)

Din scrisorile, telefoanele și audiențele zilei

■ "Să mai și citești cîte ceva"...

Dl. Cătălin Paul Cătană, str. Butnari nr. 4, Iași, a trimis o scrisoare nostimă, în versuri, Departamentului Culturii al ziarului. Îi răspunde Dorin Popa (care ar fi dorit și redarea scrisorii, dar spațiul ne este limitat): "Cum ai luat, deja, bacalaureatul, mă gîndesc, dragă Paul Cătălin, dacă un post de director nu ți-ar conveni?! După conținut, nu înțeleg de ce ai expediat scrisoarea Departamentului Cultură și nu altui departament al cotidianului «Monitorul». Oricum, dacă tot te lauzi că scrii, poate n-ar fi rău să mai și citești cîte ceva. Măcar din cînd în cînd".

■ Lentile de ochelari nereturnate

D-na Ema Opanschi, Iași. Cu rețetă de la medicul oftalmolog m-am prezentat la Optica din bulevardul Independenței pentru a-mi pune lentilele de vedere la ochelari. Am dat pentru ramă ochelarii de soare, iar lentilele de vedere, singure, m-au costat în jur de 5000 lei. Cele de soare nu mi-au fost restituite, cum e normal. Cît o fi luat pe ele d-na blondă de la Optica Medicală?

■ Continuă vînturarea gunoiului

D-na Daniela Cozma, str. Rediu Tatar nr. 8, bl. 482 B, et. 5, ap. 23, Iași. În ziua de 20 septembrie strada și blocurile 482 A, B, C au devenit platformă de gunoi a orașului. Mai multe mașini, printre care și 32-Is-2314 - au adus containerele încărcate, le-au descărcat, în ideea ca gunoiul să fie preluat de alte utilaje și dus unde trebuie. Nici dacă ar fi provizorie platforma de gunoi, creată de oamenii R.A.G.C.C. Iași (director Antonel Grosu), nu-i convenabilă locatarilor. Măsura luată afectează igiena cartierului, nu-i economică, nici gospodărească.

■ Spectacol cinematografic pentru copii, în timpul orelor de curs?

D-na Maria Moraru, Iași. La Cinematograful "Victoria" în perioada 16-22 septembrie, între orele 9,00-11,00, rulează filmul "Salvați-l pe Willy". Aș fi vrut să-l văd cu copiii, dar ei fiind la școală în timpul programat rulării filmului, n-au avut șansa cunoașterii surprinzătoarei prietenii dintre un "copil al străzii" și puiul de balenă ucigașă. Păcat! Și asta din cauza unui program prea restrictiv, nu suficient gîndit în evaluarea timpului afectat orelor de curs, de însăși conducerea cinematografului și, poate, a întreprinderii de profil.

■ Alocația dintr-o lună-consumată la micul dejun într-o dimineață

D-na Tamara Diac, Iași. Legumele pentru zacusca 1994-1995 le procurăm după cum știe toată lumea - de la tonete neinscripționate, ori de la piață, nu întotdeauna de la producătorii direcți, cu certificate de atestare a profesiei. Ardeiul gras nu a scăzut sub 600 lei kilogramul, roșiile sub 500 lei, gogoșarii și ceapa pendulează între 800 și 1000 lei, vinetele - 600, 800, 1000 lei kilogramul, morcovul - 1000 lei, țelina - 500 lei rădăcina, pătrunjelul rădăcină - 1200-1400 lei kilogramul, uleiul - se știe, cînd se găsește, - 1250-1500 lei sticla de jumătate. Condimentele au prețuri deosebit de săltărețe. Plus că mai sîntem înșelați la cîntar! Adunînd, cele necesare preparării unui kilogram de zacuscă, făcută nu chiar ca la mama acasă, îți dai seama că te costă 8000-10.000 lei. Cît încasezi alocație de la cei trei copii într-o lună consumi în trei dimineți la micul dejun. Dar trebuie să și mai adaugi: pîinea, untul și paharul cu lapte. Trai, neneacă! Dl. Ioan Solcanu s-o fi descurcînd cu hrănirea nepoților?

(Ion N. OPREA)

BOMBA DE CAUCIUC

Măsura barbară de întrerupere a apei de băut de la robinetele locuitorilor din cartierele "Dacia" și "Alexandru cel Bun", votată de Consiliul Județean Iași și pusă în aplicare timp de o săptămînă, a fost anulată ieri, de același Consiliu, cu titlu "provizoriu", zic dumnealor (cu titlu definitiv, zicem noi). În continuare, domnii de la Consiliul Județean consideră că oprirea apei de băut din apartamentele oamenilor este perfect legală, fiind și singura cale de a obliga asociațiile de locatari să vină să achite restanțele și să respecte prevederile contractelor de furnizare încheiate între asociațiile de locatari și RAJAC, care stipulează, într-adevăr, că după o întîrziere a achitării facturii de apă rece de 45 de zile RAJAC poate dispune întreruperea apei,. La ora aceasta, nu interesează pe nimeni cît de "legal" a fost susținută decizia Consiliului Județean de oprire a apei. Oare chiar nu s-a găsit o altă soluție pînă la această măsură extremă, periculoasă prin consecințele imprevizibile ce puteau apărea? Nu s-au gîndit domnii de la Consiliul Județean că se putea declanșa o epidemie de holeră, din cauza folosirii, de către însetații din "Dacia", a unor surse de apă improprii consumului? Dacă, prin absurd, s-ar fi găsit cîteva hahalere care să profite de nemulțumirea locuitorilor din "Dacia" provocată de oprirea apei, să facă agitație și să declanșeze o răzmeriță în cartier, cu devastări și alte efecte? Cine ar fi răspuns de toate acestea? Ce valoare ar mai fi avut hîrțoagele întocmite între asociațiile de locatari și RAJAC, în fața unor mișcări de masă sau în fața unei epidemii de holeră?

Măsura dictată de Consiliul Județean a fost luată pripit, fără a se lua în calcul nici una din consecințele posibile. Dumnealor au gîndit simpluț, cam în felul următor: noi le oprim apa, locatarii intră în panică, dau fuga la asociație și achită sumele restante, asociațiile vin la RAJAC și depun banii, totul nu durează decît cîteva zile, după care se dă drumul la apă, iar viața reintră în normal. Nu așa se gîndește despre mari colectivități umane, domnilor consilieri județeni! Una este să oprești apa la un restanțier sau doi de pe o scară de bloc și alta e să oprești la un întreg cartier, cu zeci de mii de locuitori, pentru că, în ultimul caz, se declanșează spontan un sentiment de solidaritate "de cartier", se creează o stare de tensiune ce poate fi dirijată cu ușurință în orice scop. E suficient să vină cîțiva agitatori extremiști, care să urle prin cartierul însetat: "Fraților, ne-au trimis în șomaj, au mărit prețurile, abia ne mai ducem zilele, acum ne-au oprit apa de băut și de spălat, ei sînt de vină, consilierii județeni, șo pe ei, să-i scoatem din Casa Pătrată!" și răzmerița e gata. Nu vă mai jucați cu chestii din astea, dacă nu le cunoașteți, domnilor consilieri județeni!

Înainte de a opri apa de băut și de spălat prin cartierele "orașului culturii", Consiliul Județean ar fi trebuit să analizeze la sînge situația reală, sub aspect material, a așa-zișilor "restanțieri". Ar fi avut, atunci, altă poftă să mai voteze întreruperea apei din casele lor. Ar fi aflat, probabil, că sînt familii la pămînt, cu o droaie de copchii și cîteva zeci de mii de lei venituri pe lună, incapabile pur și simplu să mai achite și cheltuielile de întreținere, puținii bani fiind dirijați numai spre mîncare. Ar mai fi aflat, probabil, că în "Dacia" sînt cei mai mulți șomeri la mia de locuitori, mulți dintre ei ieșiți din perioada ajutorului de șomaj. Cînd este vorba să se închidă vreo fabrică pentru că este nerentabilă, că produce marfă pe care nu o cumpără nimeni, sar cu toții că nu e bine, că ar fi dați afară mii de oameni, că s-ar ivi tensiuni sociale și alte baliverne de stînga, dar cînd e vorba să oprești apa de băut la zeci de mii de oameni, nu e nici o problemă, nu-i așa, domnilor consilieri județeni?

Mai sînt unele întrebări, legate de aceste "asociații de locatari", despre care se spune că au în prezent un statut juridic incert, că nu sînt subordonate nimănui, că de fapt unii din șefii acestor asociații sînt vinovați de neplata la RAJAC a facturilor de apă rece. Incidentul cu întreruperea apei reci din "orașul culturii" trebuie să accelereze rezolvarea multor probleme aflate pe ordinea zi: să se instaleze apometre și calorimetre la blocuri, să se treacă aceste asociații de locatari în subordonarea unei regii a Primăriei (ar dispărea, în acest fel, suspiciunile cu privire la modul în care este gestionat "fondul de rulment" de către unii șefi de asociații, dar acesta e un subiect ce va fi abordat, în viitor, pe păturicea din Dumbravă), creîndu-se un cadru legal și soluții elastice pentru a-i lămuri pe locatari să-și achite factura de întreținere, inclusiv pentru a da posibilitatea cetățenilor să aibă unde face reclamație dacă se consideră nemulțumiți de felul cum curge apa caldă sau de temperatura din casă în timpul iernii. La astea trebuie să se gîndească domnii consilieri județeni, nu la reluarea metodei medievale de oprire a apei de băut din apartamente.

LIZUCA și PATROCLE

CARNETUL ZILEI

✝ Sf. mc. Foca, Isac și Martin

9° — 25° C

VREMEA

Vremea va fi predominant frumoasă și normală din punct de vedere termic cu cerul variabil, cu înseninări noaptea și dimineața. Temperaturile maxime vor fi cuprinse între 20 și 25 grade C , iar cele minime între 9 și 12 grade C. **Elena BÂRJOVEANU - Centrul de Prevedere a Vremii, Bacău.**

TVR BUCUREȘTI

TVR 1 7,00 TVM. Telematinal ■ 10,00 Actualități ■ 10,05 Calendar ■ 10,20 Desene animate: Cro ■ 10,45 Limbi străine ■ 11,45 Oameni și locuri ■ 12,15 Film serial: Mala Mujer (r) ■ 13,05 1001 audiții ■ 14,00 Actualități ■ 14,10 TVR Iași. Est Meridian ■ 15,05 TVR Cluj Napoca ■ 16,00 Actualități ■ 16,10 Divertisment internațional ■ 17,00 La orizont - economia de piață ■ 18,00 Cronografii ■ 19,00 Medicina pentru toți ■ **19,30 Film serial: California visează** (SUA) Episodul 21 ■ **20,00 Actualități** ■ **20,45 Film serial: Ludwig (Italia). Ep. 4** ■ 21,45 Video-clipuri ■ **21,55 Campionatul European de handbal feminin: România-Germania (repriza a II-a).** ■ 22,30 Studioul economic. ■ 23,10 Simpozion. ■ 23,55 Actualități ■ **0,10 Film serial: Forsyte Saga**

TVR2 7,00 TVR Cluj-Napoca ■ 8,00 Repere etno-folclorice ■ 9,00 Cine-document: Începuturile muzicalului francez (CFI). ■ 10,00 Ora de muzică ■ 11,00 Telejurnal Worldnet ■ 11,30 Desene animate ■ 12,00 Interferențe (r) ■ 12,40 Să nu ne facem iluzii! ■ 13,30 Confluențe (r) ■ 14,00 Actualități ■ 14,10 Magazin social: Colacul de salvare. ■ 15,00 Limbi străine: engleza americană (r) ■ germană (r) ■ 16,00 Desene animate: Candy, Candy ■ **16,30 Film serial: Și bogații plîng (Mexic)** ■ 17,00 Ceaiul de la ora 5: Invitatul emisiunii: poetul George Stanca ■ 19,00 Emisiune în limba germană ■ 20,00 Actualități ■ 20,40 Ritmuri muzicale ■ 21,00 TVM. Mesager ■ 21,30 Pro memoria: Col. (r) Ion Ambrozie ■ 22,00 TV5 Europe. Telejurnal în limba franceză ■ **22,30 Film serial: Santa Barbara (SUA).** Ep. 10 ■ 23,15 Eurogol. ■ 23,45 Călătorie muzicală de vacanță.

TV SATELIT

RTL

6,30 Bună dimineața, Germania! ■ 11,00 Frumos și bogat (s) ■ 11,30 Vremea dorinței (s) ■ 12,00 Prețul e pipărat (cs) ■ 12,30 Duelul familiilor (cs) ■ 13,00 Magazinul amiezii ■ 13,30 Springfield Story (s) ■ 14,15 California Clan (s) ■ 15,10 Pasiunea ei e crima (s.p.) ■ 16,00 Ilona Christen talkshow ■ 17,00 Hans Meiser talkshow ■ 18,00 Cine e șeful aici? (s) ■ 18,30 O familie de pomină (s) ■ 19,00 Frumos și bogat (s/r) ■ 19,45 Știri, sport, meteo ■ 20,10 Exploziv (magazin) ■ 20,40 Vremuri bune, vremuri rele ■ 21,15 Apel de urgență ■ 22,15 Policlinica (s) ■ 23,15 Santinela (s) ■ 0,15 RTL night show ■ 1,30 O familie de pomină (s) ■ 2,00 Tracey Ullmann Show.

PRO 7

7,10 Compania a treia (s/r) ■ 7,35 Desene animate ■ 8,55 Familia Walton (s) ■ 9,50 Mica noastră fermă (s/r) ■ 10,50 Hurricane Smith (f.a. SUA '52) cu James Craig ■ 12,30 Compania a treia (s) ■ 13,00 O agentă inimoasă (s.p.) ■ 14,00 Îngerii lui Charlie (s) ■ 14,30 Hotelul (s) ■ 15,00 Arabella Kiesbauer (show) ■ 16,00 Dynasty (s) ■ 17,00 Mica noastră fermă (s.co) ■ 18,00 Desene animate ■ 19,25 Dureri în creștere (s) ■ 19,55 Febra colegiului (s.co) ■ 20,25 Clasa-ntîi, Mr. Cooper (s) ■ 21,15 Crimă în New Hampshire (f.p. SUA 1991) cu Helene Hunt ■ 23,00 Tornado (f.a. Italia 1983) ■ 0,45 Televiziunea lichidă (s.co) ■ 1,45 Palm Beach Duo (s) ■ 2,55 Reluări.

MTV

7,00 Matinal ■ 10,00 VJ Ingo ■ 13,00 Muzică soul, cu L. I'Anson ■ 14,00 Mari hituri, cu Pip Dann ■ 15,00 Mix-ul după-amiezii ■ 16,00 Sport la MTV, cu D. Cortese ■ 16,30 Fotbal cu vedete - sportivi contra cîntăreți ■ 17,30 Coca Cola Report ■ 17,45 Noutăți cinematografice ■ 18,15 3 din 1 ■ 18,30 Dial MTV. Topul telespectatorilor ■ 19,00 Muzică non-stop ■ 21,00 Mari hituri - cu Pip Dann ■ 22,00 Most Wanted (serie nouă) ■ 23,30 Beavis & Butt-head (d.a.) ■ 0,00 Coca Cola Report (r) ■ 0,15 Noutăți cinematografice, cu Ingo ■ 0,45 3 din 1 (r) ■ 1,00 Sfîrșitul? (show-surpriză) ■ 3,00 Marijne.

EUROSPORT

9,30 Aerobic ■ 10,00 Canotaj CM (rez.) ■ 11,00 Patinaj Nebelhorn Trophy ■ 12,00 Dans Rock'n Roll Masters (r) ■ 13,00 Caiac-canoe CM de la Mexico City (înreg.) ■ 14,00 Auto. Raliul Paris - Cape North Cup ■ 15,00 Snooker 1993 Tricks ■ 16,30 Atletism. Mag. lunii septembrie ■ 17,30 Eurofun. Mag. distractiv ■ 18,30 Ciclism montan CM, Vail (r) ■ 19,30 Moto. CM de Superbikes. MP al Austriei (rez. 17.07) ■ 20,30 Buletin de știri ■ 21,00 Wrestling. Campionatul profesionist WWF al SUA ■ 22,00 Arte marțiale. Taekwendo ■ 23,00 Box. Meciuri internaționale ■ 0,00 Auto. Curse de camioane, CE ■ 0,30 Tenis. Magazin ATP ■ 1,00 Golf. Canadian Open (rez.) ■ 2,00 Buletin de știri 2.

TELE M

Program Deutsche Welle ■ 11,00 Program Worldnet ■ 18,30 Toal M - știri ■ 18,45 Publicitate ■ 19,00 Telemedicina ■ 19,30 Ascensiuni ■ 19,45 Publicitate ■ 20,00 Desene animate ■ 20,30 Music box ■ 21,00 Total M - știri ■ 21,15 Publicitate ■ 21,30 Cotidiene ■ 21,45 Film artistic ■ 23,15 Program Deutsche Welle.

TVR IAȘI

Orele 14,10-15,05, pr. I - EST MERIDIAN MAGAZIN Note, știri și reportaje din Moldova ■ Monumente ale naturii: Cheile Moara Dracului; Prezentarea rezervației naturale ■ Sub semnul întrebării: Legea fondului funciar aplicată după bunul plac? Anchetă realizată în comuna Havirna, județul Botoșani ■ Vedete în recital ■ Sport: Actualitatea competițională în județele Moldovei ■ Videoclipul emisiunii. Redactori: Cristina Puiu, Andreea Marin.

TV EUROPA NOVA

17,00 Deschiderea programului ■ 17,05 Veniți cu noi la cinema ■ 17,20 Retrospectiva politică ■ 17,35 "Vom avea alegeri anticipate?" - masă rotundă ■ 18,35 Desene animate ■ 19,00 Infonova ■ 19,40 Orele Euterpei: "Coțofana hoață" (partea a VIII-a) de Gioachino Rossini. Soliști: Ileana Cotrubaș, Nucci Condo, Carlos Feller ■ 20,00 Videoclip '94 ■ 20,30 Reporter Europa Nova ■ 20,50 Gala filmelor antologice: "Un om pentru eternitate" (prod. SUA, 1966; regia Fred Zinnemann; cu: Paul Scofield, Robert Shan, Wendy Miller). Film distins cu 6 premii Oscar ■ 22,45 Magazin sportiv ■ 23,00 Închiderea programului.

RADIO NORD-EST

(72,44 FM STEREO)

5,50-9,00 Micul dejun, program matinal de știri, informații din actualitatea locală și națională, meteo, buletin rutier, informații utilitare, horoscop, agenda zilei, buletine de știri la orele 6,00 (BBC), 7,00; 8,00. 6,30 Retrospectiva zilei precedente ■ 9,00-13,00 Fir direct, dialog cu ascultătorii, buletine de știri la orele 9,00; 10,00; 11,00; 11,30 (Deutsche Welle), 12,00; Concurs "Ascultați și cîștigați" (I) ■ 13,00-16,00 Siesta FM, muzică, buletine de știri la orele 13,00; 15,00; 14,00-14,30. Actualitatea, retransmisie BBC World Service; 14,40 Infosport ■ 16,00-20,00 Turnul de control, reportaje, interviuri, relatări din actualitatea locală, transmisii telefonice, știri, informații, muzică; buletine de știri la orele 16,00; 17,00; 18,00-19,00 Actualitatea, retransmisie BBC World Service; 19,45 Sport; tragere la sorți Integrama norocoasă; Concurs "Ascultați și cîștigați" (II) ■ 20,00-20,10 Deutsche Welle, buletin de știri ■ 20,10 Top Nord Est, realizator Gabriela Gugeanu ■ 21,00-21,30 Actualitatea, retransmisie BBC World Service ■ 21,30 90' rock, realizator: George Pânzaru; buletin de știri la orele 22,00 ■ 23,05 Noapte românească. Emisiune-concurs realizată de Daniel Buzdugan ■ 1,00 VOA Europe - Rob Mc Lean Show ■ 3,00 Nocturna Transatlantică (r) ■ 4,00 VOA Europe - On the Radio ■ 5,00 VOA Europe - VOA Oldies Party.

MUZEE

■ Muzeul LIteraturii Române organizează, astăzi, ora 17,00 la Clubul "Junimea" (Casa "V. Pogor"), manifestarea "Omul minunat al Casei cu ferestre luminate'; - medalion cultural prilejuit de împlinirea a 161 de ani de la nașterea lui Vasile Pogor.

■ Complexul Național Muzeal "Moldova" Iași organizează astăzi, ora 17,00, la Palatul Culturii o masă rotundă cu tema "Materiale folosite în restaurare - conservare".

■ Muzeul de Istorie a Moldovei Iași anunță vernisajul expoziției "Civilizația Cucuteni", care va avea loc astăzi, ora 12,00 la Palatul Culturii.

FARMACII DE GARDĂ

Farmacia nr. 2 Piața Unirii (tel. 116029).

SPITALE DE GARDĂ

Spitalul "Spiridon" (tel. 142730): Clinica a III-a Medicală; Spitalul de Urgență (tel. 140690); **Maternitatea "Elena Doamna"** (tel. 146570).

CINEMATOGRAFE

■ **Cinematograful "Victoria"**(Telefon: 112502); 16-22.IX.1994, orele: 9; 11: **"Salvați-l pe Willy!".** Producție SUA, 1993. Melodramă. Surprinzătoarea prietenie dintre un "copil al străzii" și un pui de balenă ucigașă. Regia: Simon Wincer. Premieră.. Orele 13; 15; 17; 19: **"Teren minat"**, producție SUA, 1994. Thriller cu Steven Seagal.

■ **Cinematograful "Republica"**(Telefon: 114327);16-22 IX 1994, orele: 9; 11,30; 14; 16,30; 19. **"Tombstone".** Producție SUA, 1993. Western de George P. Cosmatos. Cu: Kurt Russell, Val Kilmer, Michael Biehn, Charlton Heston. Premieră.

■ **Cinematograful "Copou"** (Telefon: 145738); 16-22 IX 1994, orele: 9; 11; 13; 15; 17; 19. **"Templul tăcerii".** Coproducție Siria-România, 1994. Regia: George Bușecan. Thriller polițist, cu: Ștefan Bănică-jr., George Constantin, Violeta Tănase, Costel Constantin, Claudiu Istodor. Premieră.

■ **Cinematograful "Dacia"** (Telefon: 164740); 16-22 IX 1994, orele: 9; 11,30; 14,; 16,30; 19. **"Dinte pentru dinte".** Producție India, 1990. Melodramă muzicală.

■ **Videotecă:** - La sala mică a cinematografului "Republica" (orele: 10;12;14;16;18;20).

SCRISOARE DESCHISĂ

Către prefectul județului Iași

"În urma sistării alimentării cu apă am hotărît sesizarea Corpului de Control al Guvernului"

Vă informăm următoarele:

În ședința lunară a Comitetului Asociației din data de 11 august 1994 ca urmare a sesizării făcută de către administrator privitor la măsura luată de către instituția dvs. prin R.A.J.A.C. de reducere a consumului de apă la abonații pausali de la parterul și mezaninul blocului în defavoarea locatarilor, s-a hotărît:

1) Sesizarea imediată a conducerii Prefecturii Județului Iași și informarea locatarilor cu măsura ilegală luată de această instituție.

2) Plata către R.A.J.A.C. să se facă pentru consumul mediu pe ultimele trei luni, conform contractului.

3) Sesizarea Corpului de Control al Guvernului privitor la această măsură ilegală luată de către dvs. împotriva protecției consumatorului.

4) Informarea mass-mediei.

Concomitent vă informăm că abonații pausali care au fost reduși la consumul de apă la 1/3 din nomenclatorul stabilit prin Hotărîrea nr. 18/1981, au beneficiat cu ajutorul R.A.J.A.C. în luna mai 1993 de reducerea numărului de robinete fără a ne informa deși ei sînt mari consumatori, exemplu: Magazinul "Cronica" a fost sancționat de Grupul de Pompieri Militari la sesizarea noastră prin sigilarea hidrantului deoarece îl foloseau la spălarea geamurilor; atelierul de foto și loto-prono care și ei folosesc o mare cantitate de apă la spălatul geamurilor și udatul trotuarelor; atelierul de frizerie-coafură unde lucrează un număr mare de salariați în două ture și chiriașii lor (3 S.R.L.); atelierul de confecții și reparații încălțăminte și pielărie cu un număr de peste 20 de salariați; plus chiriașii lor de la parterul blocului.

Menționăm și faptul că după măsura luată în luna mai 1993, s-a discutat cu proprietarii de la parterul și mezaninul blocului pentru a-și instala aparatura necesară de control și au refuzat atît ei, cît și R.A.J.A.C.-ul. S-a încadrat în solicitarea noastră numai Restaurantul "Bucegi" și Cofetăria "Delicia".

Această sesizare am fost obligați să v-o trimitem, deoarece consumul de apă în urma măsurii luate de dvs. în favoarea abonaților pausali și în defavoarea locatarilor a crescut de la 13,58 metri cubi/persoană în luna iunie la 16,78 metri cubi/persoană în luna iulie, cu toate că consumul general față de luna iunie a scăzut cu 120 metri cubi pe punct termic.

În cazul în care nu se revine la măsura luată și respectarea hotărîrilor Guvernului privind instalarea aparatelor de măsură și protecție a consumatorului vom fi obligați să întrerupem alimentarea cu apă a abonaților pausali, deoarece toate instalațiile trec prin subsolul blocului proprietate personală și întreținerea acestuia se face numai de către asociația de locatari.

În așteptarea răspunsului dvs., vă mulțumim.

Președintele Comitetului
Asociației de Locatari Bl. C1-5

SIGUR VĂ INTERESEAZĂ

Revizii instalații utilizare gaze

■ Frumoasa - Bl. 764;766.

CURSUL DE SCHIMB AL PRINCIPALELOR VALUTE

VALABIL PENTRU DATA DE 21- 09 - 1994

	DOLAR			MARCA		
Casele de schimb valutar	C	V	CS	C	V	CS
BANCA AGRICOLĂ Tel. 113133	1700	1717	3%	1090	1101	3%
BRD - Tel. 211340	1760	1848	1%	1132	1188	1%
BRCE - Tel. 145555	1775	1863,75	2%	1148,79	1206,23	2%
BANKCOOP - Tel. 112768	1750	1800	0%	1130	1160	0%
BANCA DACIA FELIX Tel. 142526	1760	1820	5%	1140	1180	5%
CREDIT BANK Tel. 117591	1725	1777	6%	1120	1154	6%
Casa de schimb "EDMOND" Tel. 115309	1795	1884	0%	1160	1218	0%
Casa de schimb "HIGECO" Tel. 112035	1820	1862	2%	1165	1196	2%

PROTEST

Vrei, nu vrei, cumperi numai ce-ți oferă industria autohtonă

Comitetul Executiv al Automobil Clubului Român a luat cunoștință cu indignare despre recentele Hotărîri de Guvern nr. 580 și 581 privind creșterea de aproape o sută de ori a taxelor vamale pe care trebuie să le plătească persoanele fizice care importă automobile din străinătate.

Nu vrem să se creadă că suntem împotriva unui sistem ordonat de comercializare a autoturismelor sau pentru eliminarea taxelor vamale, dar o taxă vamală de 20% + TVA, calculată asupra valorii de import, este total restrictivă. Majoritatea țărilor Europei aplică taxe vamale de 8-12%, și aceasta cu toate că produc autoturisme.

Ori, în cazul țării noastre, nu există nici măcar motivația de a proteja producția indigenă de automobile, care, pe de o parte, nu poate acoperi cererile de pe piața internă, iar, pe de altă parte, autoturismele de producție românească, conform normelor Federației Internaționale de Automobile Vechi, pot fi considerate "automobile de epocă".

Considerăm, de asemenea, că prin această hotărîre, ne întoarcem la vechile și bine cunoscutele metode de uniformizare a indivizilor societății și la sistemul "vrei, nu vrei cumperi numai ce-ți oferă industria autohtonă", care, de altfel, își permite să nu îmbunătățească performanțele de securitate rutieră și de protecție a mediului, a autoturismelor fabricate, deoarece concurența externă este descurajată prin protecția arbitrară a taxelor vamale. Datorită acestor carențe tehnice, într-un viitor foarte apropiat, autoturismele de producție românească nu vor mai putea circula în afara granițelor țării.

În condițiile acestor taxe vamale de import, vor fi obligate să renunțe la importuri nu numai persoanele fizice ci și societățile care se ocupă de închirierea autoturismelor fără șofer către turiștii și oamenii de afaceri străini. Oferindu-li-se spre închiriere autoturisme de producție indigenă, aceștia preferă să închirieze autoturisme din țările vecine, cum făceau de altfel, cu ani în urmă.

În același timp, în România se organizează competiții auto, etape în Campionatele Europene, iar sportivii români vor fi serios dezavantajați, cunoscut fiind faptul că autoturismele românești nu sunt competitive pe plan sportiv.

De asemenea, pe baza acestor hotărîri ale Guvernului, instituțiile bugetare, scutite de taxe vamale, se vor putea dota cu automobile de serviciu din cele mai moderne la prețuri mai mult decît accesibile.

În numele celor peste 300.000 membri ai săi, Automobil Clubul Român - organizație neguvernamentală, apolitică și independentă, membru marcant al celor două prestigioase organizații mondiale de resort, Federația Internațională a Automobilului și Alianța Internațională de Turism - protestează vehement împotriva măsurii de aplicare a unei taxe vamale de 20% + TVA, menită să prejudicieze interesele automobiliștilor din România, să le limiteze orizontul și să-i îndrume pe un făgaș din ce în ce mai îngust și, poate, fără ieșire.

Solicităm Guvernului României reanalizarea acestui aspect în concordanță cu taxele vamale practicate în Comunitatea Europeană (maximum 10%) și cu nivelul de trai al poporului român.

Comitetul Executiv al
Automobil Clubului Român

RAJAC RĂSPUNDE CITITORILOR

Hotărîrea de sistare a furnizării apei în cartierul Dacia a fost luată ca o măsură extremă

Urmare articolului intitulat "RAJAC Iași a oprit apa ilegal" publicat în ziarul Monitorul din 21 septembrie 1994, în virtutea dreptului la replică, conducerea RAJAC Iași face următoarele precizări:

Hotărîrea de sistare a furnizării temporare a apei în cartierul Dacia a fost luată de conducerea regiei ca o măsură extremă în cadrul numeroaselor diligențe propuse pentru achitarea sumelor restante la asociațiile de locatari din municipiul Iași ce se cifrează la un cuantum de 2,07 miliarde lei din care la cele 40 de asociații de locatari din cartierul Dacia debitul este de 200 mil. lei.

Măsura este legală fiind pusă la dispoziția furnizorului RAJAC Iași de prevederile art. 67 din Legea 4/1981 a gospodăriei comunale precum și în Regulamentul pentru furnizarea și utilizarea apei potabile și industriale și a serviciilor de canalizare-epurare ape uzate aprobat prin Decizia nr. 118/1994 a Consiliului Județean Iași. În ambele acte normative enunțate este prevăzută expres obligația unității furnizoare (în speță RAJAC Iași) de a suspenda derularea serviciilor de apă canal cu somarea prealabilă a beneficiarului rău platnic atunci cînd neachitarea facturilor depășește termenul legal stabilit.

În ceea ce privește atenționarea făcută unității noastre de către Agenția pentru Protecția Mediului Iași prin adresa nr. 4315 din 20.09.1994 vă comunicăm că prevederile nr. 8/1974 art. 57 lit "a" și "b" se referă la infracțiunile comise prin cu totul alte fapte decît întreruperea prestației în condițiile neachitării ei în termenul legal prevăzut.

"Art.57 - Constituie infracțiuni următoarele fapte:

a) - evacuarea, aruncarea sau injectarea în apele de suprafață sau subterane, în apele maritime interioare sau în apele mării teritoriale, de ape uzate, deșeuri, reziduuri sau produse de orice fel care conțin substanțe în stare solidă, lichidă sau gazoasă, bacterii sau microbi, în cantități și concentrații ce pot schimba caracteristicile apei, făcînd-o astfel dăunătoare pentru integritatea și sănătatea corporală a persoanelor, viața animalelor, producția agricolă sau industrială, ori fondul piscicol.

b) - executarea de lucrări pe ape sau avînd legătură cu apele, modificarea sau extinderea unor astfel de lucrări, fără acordul organului competent de gospodărire a apelor sau cu încălcarea condițiilor prevăzute în acest acord precum și executarea de lucrări noi de alimentare cu apă, inclusiv dezvoltarea capacităților existente fără realizarea sau extinderea corespunzătoare a rețelelor de canalizare și a stațiilor și instalațiilor de epurare a apelor, dacă prin aceasta se creează un pericol pentru populație ori s-ar produce o pagubă avutului obștesc".

Director general,
ec. M. Cașparovici

NOTA REDACȚIEI: Chiar dacă RAJAC consideră că acțiunea sa este legală, nu credem că au fost luate în considerare și argumentele locatarilor din cartierul Dacia, care, avînd o stare materială precară au fost supuși pericolului declanșării unor epidemii. Dacă într-un grup de 100 de persoane există și un răufăcător nu este necesar ca toți ceilalți să fie pedepsiți pentru acesta.

S.C. TEXTILA S.A.
Iași
Șos. Ștefan cel Mare și Sfînt nr. 4 (Tîrgușor Copou)
angajează
☆ un dulgher ☆ un tinichigiu ☆ un ventilatorist ☆
☆ un lăcătuș ☆ un fochist pentru deservirea instalațiilor de presiune medie ☆

☎ TELEFOANE UTILE

☎ SALVARE: 961
☎ POMPIERI: 981
☎ POLIȚIE:
Inspectoratul Județean 146666, 140720, 146840; Municipiu - 146850; Serviciul Circulație - 140070.
☎ AGENȚIA C.F.R.: 147673
☎ INFORMAȚII GARĂ: 146333
☎ AUTOGARĂ: 146587
☎ TAXICOM, dispecerat: 953, 146593
☎ AGENȚIA TAROM: 115239
☎ INFORMAȚII AEROPORT: 178126
☎ STAȚII PECO: Baș Ceauș - 176865; Aurel Vlaicu - 175812; Bucium - 132891; Crișan - 112182; Păcurari - 164142; Sărărie - 147480.
☎ DISPECERATE: R.A. Gaz-Metan - 141737; R.A. Apă-Canal - 142451; Renel - 147070, deranjamente - 147070; Termoficare - 141956; R.A. Locuința - 112434; Telefoane - Deranjamente - 921; Protecția mediului - 147010.
☎ GARDA FINANCIARĂ: 114065, 112427.
☎ ADMINISTRAȚIA FINANCIARĂ: 143030
☎ NOTARIAT: 147574
☎ TRIBUNAL: 146300
☎ PROCURATURĂ: 146630
☎ CAMERA DE COMERȚ: 117757
☎ CENTRUL MILITAR JUDEȚEAN: 146370
☎ HOTELURI: Moldova - 142225; Traian - 143330; Unirea - 142110; Sport - 137817.
☎ POLICLINICA CU PLATĂ: triaj informații - 117244
☎ OFICIUL JUDEȚEAN PENTRU PROTECȚIA CONSUMATORILOR: 145392

O nouă sesiune a Adunării Generale ONU își va începe luni lucrările

■ Ion Iliescu va lua cuvîntul în prima zi de dezbateri, după președinții Braziliei, Statelor Unite și Rusiei

La dezbaterile care vor începe pe data de 26 septembrie a.c., și-au anunțat participarea 38 de șefi de stat, între care: Bill Clinton, Boris Elțîn, Ion Iliescu, noul lider al Africii de Sud, Nelson Mandela, și cel al Bosniei-Herțegovina, Alija Izetbegovici. Haiti va constitui cel mai important punct de referință al discursurilor majorității covîrșitoare a vorbitorilor, pentru simplul motiv că, într-o asemenea problemă - amenințarea cu folosirea forței armate sau folosirea ei de către un stat membru contra altui stat membru al Organizației, indiferent de motive, oricine are ceva de spus. Președintele Bill Clinton va explica, mai detaliat, motivația politicii SUA față de Haiti, cînd va lua cuvîntul pe 26 septembrie, imediat după președintele Braziliei, care, prin tradiție, deschide etapa dezbaterilor generale ale sesiunii.

Tot pe 26 septembrie, va lua cuvîntul și Boris Elțîn, înainte de a călători spre Washington, unde va începe vizita sa oficială în SUA și convorbirile cu șeful Executivului american. Elțîn, care a repurtat un succes remarcabil în eforturile sale de a-i convinge pe vest-europeni și pe americani să suspende, de probă, pe o perioadă de 100 de zile, unele sancțiuni contra Iugoslaviei, va pune accent, în discursul său, pe situația din Bosnia. În aceeași zi, însă după-amiază, va lua cuvîntul și președintele României, Ion Iliescu. Țările membre ale Grupului de contact - Anglia, Franța, Germania, Rusia și SUA - vor depune eforturi în Consiliul de Securitate pentru a-l determina să aprobe, la 26 septembrie, două proiecte de rezoluții: unul, vizînd suspendarea de probă a sancțiunilor contra Iugoslaviei restrînse, ca recompensă pentru închiderea graniței cu teritoriul sîrbilor bosniaci și acceptarea controlului internațional pe această graniță; al doilea proiect va fi destinat înăspririi sancțiunilor contra sîrbilor bosniaci, ca urmare a refuzului lor de a accepta planul de pace al Grupului de contact. În timp ce majoritatea liderilor țărilor europene va saluta aceste rezoluții, unanimitatea liderilor țărilor musulmane le va dezaproba, pentru că le consideră drept o manevră de a evita suspendarea embargoului asupra livrărilor de arme către musulmanii bosniaci.

Un alt punct important al dezbaterilor de politică generală se așteaptă a fi evoluția situației din Orientul Mijlociu, care, pentru prima dată, din 1948, cînd s-a format Statul Israelian, urmează o traiectorie spre pace. Cererea Bagdadului de a se ridica sancțiunile contra sa, situația gravă din Rwanda - unde sute de mii de oameni au căzut victime atrocităților interetnice, continuarea agravării situației din Somalia, viitorul ONU, cererea Japoniei de a fi primită ca stat membru permanent în Consiliul de Securitate, vor ocupa locuri importante în dezbaterile de politică generală ale apropiatei sesiuni a Adunării Generale a ONU.

Karadzici amenință Consiliul de Securitate

■ el este supărat pentru că lumea îi tratează pe sîrbii bosniaci "ca pe niște bestii care ar trebui pedepsite permanent"

Liderul sîrbilor bosniaci, Radovan Karadzici, a avertizat marți seara comunitatea internațională că, "în eventualitatea în care Consiliul de Securitate al Națiunilor Unite adoptă vreo rezoluție împotriva noastră, noi vom considera că ONU și-a abandonat poziția nepărtinitoare și ne-a devenit inamic". Karadzici s-a arătat nemulțumit, într-o scrisoare adresată secretarului general al forumului mondial, de faptul că lumea îi tratează pe sîrbii din Bosnia "ca pe niște bestii care ar trebui pedepsite permanent". În viziunea liderului de la Pale, orice măsură punitivă ar atrage "imposibilitatea cooperării cu Națiunile Unite - inclusiv cu FORPRONU". Intenția manifestată de Karadzici în scrisoarea adresată lui Boutros Ghali este aceea "de a determina Consiliul de Securitate să nu se transforme într-unul din inamicii sîrbilor bosniaci și să acorde acestora același tratament care este aplicat și celorlalte două părți implicate în conflict", relatează REUTER.

Americanii aprobă inițiativa diplomatică a lui Carter în Haiti

■ în Haiti, poliția a ucis o persoană, reprimînd o manifestație pro - Aristide

Forțele haitiene de poliție, înarmate cu bastoane și arme semiautomate, au răspuns luni cu violență unei manifestări de simpatie față de președintele exilat al republicii, Jean - Bertrand Aristide, transmite REUTER. Circa 15 polițiști, precum și un detașament al milițiilor haitiene au lovit și au alungat cele cîteva sute de demonstranți adunați la intrarea în portul capitalei haitiene pentru a saluta sosirea trupelor americane. Manifestanții s-au refugiat pe străzile orașului, în timp ce soldații americani abia sosiți se aflau la doar cîtiva metri în perimetrul aeroportului.

Majoritatea americanilor aprobă atît modul în care administrația SUA a acționat pentru soluționarea crizei haitiene, cît și modul în care președintele Clinton își exercită atribuțiile. Astfel, un sondaj de opinie efectuat după încheierea acordului între delegația condusă de Jimmy Carter și liderii militari de la Port-Au-Prince, și publicat de cotidianul New York Times, relevă faptul că 55% dintre cei chestionați au apreciat politica SUA în Haiti, ceea ce reprezintă cu 20% mai mult decît indica un studiu similar, întreprins anterior. Totodată, numărul celor care dezaprobă modul în care se desfășoară intervenția trupelor americane în Haiti a scăzut de la 55%, la 39%. Proporțional, rata popularității președintelui Clinton a crescut de la 36% la 45%, precizează REUTER.

Printr-un acord comercial în valoare de 7,5 miliarde dolari

Azerbaidjanul va exploata petrolul din Marea Caspică

■ Rusia nu recunoaște acordul încheiat de Azerbaidjan

Azerbaidjanul și mai multe companii străine, inclusiv o companie pe acțiuni din Rusia, au semnat marți la Baku un acord privind exploatarea petrolului de pe platforma continentală a Mării Caspice. Proiectul este evaluat la 7,5 miliarde dolari. Acest contract va revigora economia Azerbaidjanului, care a suferit enorm în urma războiului de 6 ani cu Armenia și ca urmare a ruperii legăturilor economice după destrămarea Uniunii Sovietice.

În cadrul unui briefing care a avut loc tot marți la Moscova, reprezentantul oficial al Ministerului rus de Externe, Grigori Karasin, a anunțat că Rusia nu va recunoaște acordul privind exploatarea petrolului din Marea Caspică, cu toate urmările care decurg de aici. Poziția Rusiei se bazează pe faptul că Marea Caspică și resursele ei au o importanță vitală pentru toate statele riverane, a subliniat Grigori Karasin. De aceea, acțiunea unei țări în ceea ce privește exploatarea suprafeței și resurselor mării lezează în mod inevitabil drepturile și interesele altor țări de la Marea Caspică.

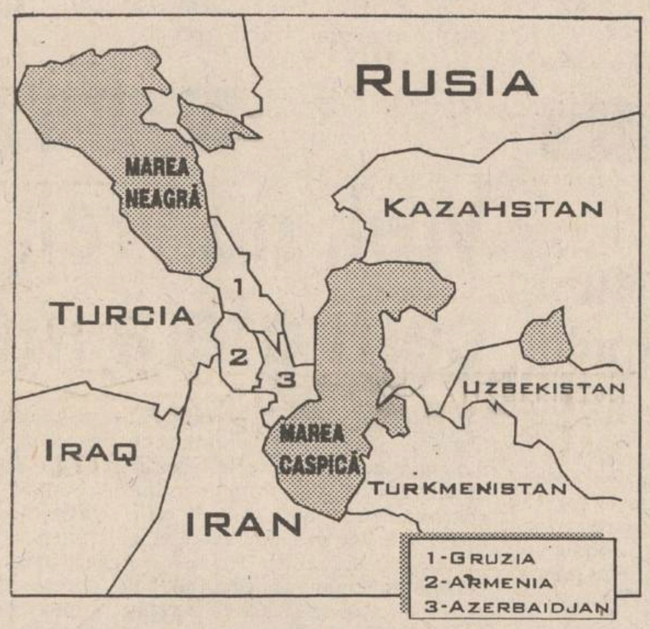

FMI ar putea acorda Rusiei șase miliarde de dolari pentru stabilizarea monedei

■ Rusia așteaptă cu disperare acest împrumut de doi ani și jumătate

Fondul Monetar Internațional discută posibilitatea acordării Rusiei a unui împrumut de 6 miliarde de dolari pentru stabilizarea monedei naționale, parte a unui pachet de 10 miliarde de dolari destinat sprijinirii reconstrucției economiei rusești, au informat surse FMI, citate de REUTER. O echipă a Fondului se află de două luni la Moscova pentru discuții ce ar putea duce la semnarea unui acord în cursul lunii viitoare, ce ar include și un împrumut stand-by în valoare de 4 miliarde de dolari. "Dacă partea rusă va putea fi convinsă să aplice un program general de stabilizare a economiei, Fondul Monetar s-ar putea implica în aplicarea lui", a declarat un membru al echipei de negociatori FMI, care a dorit să-și păstreze anonimatul. Fondul de 6 miliarde de dolari pentru stabilizarea monedei ruesești ar fi trebuit acordat acum 2 ani și jumătate, dar a fost amînat existînd temeri că banii ar fi fost folosiți ineficient. Punctul de vedere al Fondului pare să se fi schimbat în ultimul timp, în parte și datorită eforturilor crescînde ale premierului rus Viktor Cernomîrdin de a se realiza o stabilizare a economiei și a monedei naționale. Resursele pentru fondul de stabilizare a monedei promis Rusiei vor fi furnizarte de Statele Unite, Germania, Japonia și alte țări industrializate, care vor împrumuta Fondului Monetar sumele necesare printr-un mecanism mai puțin folosit, numit Acordul General de Împrumut.

Odată cu schimbarea guvernului

Numărul suedezilor favorabili aderării la U.E. a crescut considerabil

■ 48% dintre locuitorii Suediei se pronunță pentru aderarea la Piața Comună

Sprijinul suedezilor față de ideea aderării țării lor la Uniunea Europeană a crescut considerabil, consemnează REUTER. Potrivit unui sondaj de opinie dat publicității ieri, 48% din electoratul suedez este favorabil aderării la UE, în timp ce 41% se opune categoric unei asemenea inițiative. Comparativ cu studiile efectuate anterior, numărul suedezulor pro-unioniști a crescut cu 7%. De asemenea, și numărul celor care se declarau indeciși în legătură cu această problemă a scăzut de la 17% la numai 10%. Alegătorii suedezi vor fi chemați să se exprime în mod oficial asupra acestei probleme, în cadrul unui referendum, programat să aibă loc la data de 13 noiembrie.

MONITORUL INTERNAȚIONAL

Naveta spațială "Discovery" a reușit, totuși, să aterizeze

"Ziua neagră" a Americii: explozia navetei Challenger în ianuarie 1986

După două amînări datorate timpului nefavorabil, naveta spațială "Discovery" a aterizat la baza aerospațială din California. Cei șase astronauți aflați la bordul navetei au parcurs, timp de 11 zile (cu două zile mai mult decît fusese programat), o distanță de peste șapte milioane de kilometri. Aterizarea era prevăzută să aibă loc inițial la Centrul Spațial Kennedy din Florida, dar, în cele din urmă, ea a putut fi efectuată în California, pe aeroportul Edwards. Viteza navetei la contactul cu solul a fost de 30.000 km/oră. Echipajul navetei a dus la bun sfîrșit o importantă misiune științifică, ce cuprindea testarea unui instrument laser de cercetare a mediului înconjurător, o serie de cercetări referitoare la structura Soarelui și, în premieră mondială, deplasarea autonomă a astronauților cu un echipament nou de propulsie în spațiul extraterestru.

Un om de afaceri rus a fost asasinat la Viena

Serghei Hodja - Ahmedov, 36 de ani, proprietarul unei firme de tranzacții cu autoturisme din Viena, a fost marți victima unui atentat, anunță REUTER. Asupra mașinii sale au fost trase nu mai puțin de 10 gloanțe, a precizat poliția vieneză, care bănuiește că la originea acestui act criminal se află mafia rusă, deja devenită una dintre cele mai puternice și mai extinse din întreaga Europă. Șeful poliției austriece consideră că asasinatul, probabil o vendetta, a fost "finalizat" de un ucigaș profesionist.

În Algeria, războiul civil continuă să facă victime

Forțele algeriene de securitate au ucis, în cursul acestui week-end, 16 luptători ai gherilelor fundamentaliste, iar alți cinci teroriști au fost uciși de diverși cetățeni, transmite REUTER. Armata algeriană a acționat în cinci regiuni ale țării, la doar cîteva zile după ce președintele Liamine Zeroual a dispus comutarea pedepsei cu închisoarea în arest la domiciliu pentru trei membri marcanți ai Frontului Islamic al Salvării (FIS). Șase dintre fundamentaliști au fost împușcați în provincia Blida, unde se află cartierul general al islamiștilor.

În Columbia s-a comercializat sînge infestat cu virusul HIV

Un columbian a fost condamnat la închisoare după ce s-a constatat că sîngele pe care l-a comercializat era infestat cu virusul HIV, purtător al maladiei SIDA. Directorul Băncii de plasmă a fost, de asemenea, condamnat la închisoare. Corespondentul postului de radio BBC transmite din capitala Columbiei, Bogota, că pînă în prezent 14 pacienți care au primit sînge infestat au fost declarați seropozitivi, iar o fetiță în vîrstă de doi ani a decedat în urma unei transfuzii cu sînge infestat efectuată în cursul unei intervenții chirurgicale. Același corespondent relevă faptul că, în prezent, autoritățile din Bogota consideră că comerțul cu sînge infestat constituie un delict la fel de grav ca traficul de droguri.

Kim Jong Il va urma linia politică a tatălui său

Liderul nord-coreean Kim Jong Il a adresat fostului președinte al Statelor Unite, Jimmy Carter, un mesaj prin care se angajează să respecte linia politică adoptată de defunctul său tată, Kim Ir-sen, a anunțat REUTER. Mesajul i-a fost transmis lui Carter prin intermediul ambasadorului nord-coreean la ONU, Pak Gil Yon. Însă documentul nu precizează în ce mod angajamentele, asumate de "Marele Conducător" în vederea eliminării tensiunilor existente după încheierea războiului rece, vor fi puse în practică. Marți, Jimmy Carter și-a reafirmat dorința de a contribui la reluarea dialogului Nord-Sud, întrerupt în luna iulie din cauza decesului lui Kim Ir-sen.

La porțile Orientului, un ziar în stil occidental

COTIDIANUL

Poziția 1003 în catalogul presei
Abonamentele se pot contracta
la orice oficiu poștal din țară

MOLDOLUX CĂMIN S.R.L.
MOBILIER ELEGANT PENTRU
LOCUINȚE ELEGANTE

Str. Bucium 25. Orar zilnic 9.00 - 17.00, tel. 230412, fax: 230413

APELAȚI CU ÎNCREDERE LA SERVICIILE
TAXIURILOR DE STAT,
TAXICOM
Taxiurile noastre pot fi recunoscute cu ușurință datorită casetelor "MONITORUL" sau "Capital" pe care NUMAI NOI le avem.
OFERIM RAPIDITATE, CONFORT ȘI
CELE MAI MICI PREȚURI PE KILOMETRU
450 LEI/km - tarif unic (zi, noapte)

S.C. TAXICOM S.A. IAȘI
asigură:
■ Spălarea autoturismelor ■ Servicii de reparații și deservire tehnică (schimbarea uleiului) ■ Vopsitorie totală sau parțială;
Tarifele avantajoase satisfac
pretențiile dumneavoastră.

Tel. 953
sau 146593

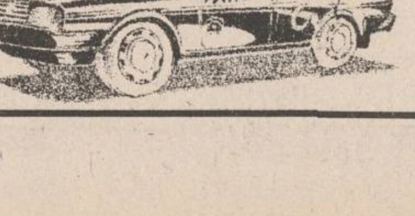

Vreți să pătrundeți
în adevărata lume
a enigmisticii?
Atunci...

CUMPARATI
STAZ
MONITORUL
REBUS
INTEGRAME

NU RATAȚI
MONITORUL REBUS
ÎNTR-O NOUĂ PREZENTARE !!!

REBUS
Monitorul
INTEGRAME

JOI
22 SEPTEMBRIE 1994
Inclus în nr. 222 (978)

monitorul
Sport

SECȚIUNEA B
SPORT,
PUBLICITATE,
DIVERTISMENT

Cazul F.C. LYNX

Conferință de presă

Cornel Costăchescu - noul antrenor principal al echipei ieșene

■ autoritățile locale au promis tot sprijinul pentru fotbalul ieșean ■ primele de victorie s-au mărit

In urma ședinței fulger ce a avut loc ieri dimineață la sediul Prefecturii și care a avut drept temă posibilitățile reale de ajutorare a echipei de fotbal F.C. LYNX, domnii Dan Cârlan și Pavel Hodea au organizat în aceeași zi la stadionul din Copou o conferință de presă. Patronii clubului, împreună cu președintele executiv, dl. Gh. Nechita, au prezentat poziția autorităților orașului și județului ce au promis sprijin pentru echipă, în vederea promovării. Concret, ajutorul mult așteptat va veni din partea domnilor Alexandru Anghel (subprefect), Ion Amihăiesei (președinte C.J.), Vasile Dumitriu (viceprimar), Ion Serbina (vicepreședinte C.J.), Eugen Humă, Radu Onofrei, Dan Pavelescu, Puiu Dragomirescu, care s-au angajat să contacteze pe toți cei dispuși să ajute fotbalul. Începînd cu luna ianuarie a anului viitor, F.C. LYNX se va transforma în societate pe acțiuni cu capital care poate veni din partea autorităților locale, precum și a altor persoane fizice sau societăți comerciale. "Scara valorică este asigurată. Avem juniori campioni și vicecampioni naționali, o formație satelit de Divizia B, și o echipă care, în actuala alcătuire, poate promova", a precizat dl. Dan Cârlan. Deocamdată, obiectivul echipei pînă la terminarea turului este menținerea în plutonul fruntaș, pentru a nu se pierde contactul cu candidatele la promovare. Se scontează ca, din retur, lucrurile să se schimbe în bine, chezașe pentru aceasta punîndu-se - după cum a spus Pavel Hodea - Primăria, Consiliul Județean și Prefectura. Începînd cu meciul cu Poiana Cîmpina, și primele de victorie oferite jucătorilor se vor mări la 150.000 lei acasă și 250.000. în deplasare "Cu mici excepții, jucătorii s-au declarat mulțumiți", a spus dl. Dan Cârlan. Precizîndu-se că dl.Nechita a fost cel care a contactat autoritățile locale, s-a abordat apoi problema noii conduceri tehnice, care arată astfel: Leonid Antohi - director tehnic; Cornel Costăchescu - antrenor principal; Mihai Dănilă - antrenor secund. Staff-ul tehnic va rămîne în această formulă pînă la sfîrșitul campionatului și are ca obiectiv promovarea.

. Jucătorul Adrian Ambrosie, considerînd că nu poate face față tensiunii din echipă și datorită faptului că dorește să profeseze, a cerut dezlegarea pentru Viitorul Hîrlău, cerere ce i-a fost admisă. Cît privește refuzul lui D. Munteanu de a se prezenta la echipă, ni s-a precizat că acesta dorește dezlegare pentru o altă echipă. **(Leonard CĂNĂNĂU)**

"Fotbalul se joacă cu fruntea descrețită"

■ interviu în exclusivitate pentru MONITORUL cu Vasile Simionaș, antrenorul demisionar al echipei F.C. LYNX

După ce ieri, i-am avut ca oaspeți în pagina noastră pe domnii Dan Cârlan și Pavel Hodea, patronii echipei de fotbal F.C. LYNX, astăzi, antrenorul Vasile Simionaș ne va prezenta cauzele divorțului de echipa ieșeană:

- Care a fost rezultatul întrevederii de luni cu patronii echipei?

- Am avut o discuție cu cărțile pe față, în prezența d-lui Gh. Nechita și a fostului meu colaborator Mihai Romilă, despre problemele legate de viața echipei și obiectivul ei. În final, dl. Cârlan m-a rugat să-mi precizez poziția, care este cea cunoscută.

- Care au fost, în opinia dumneavoastră, cauzele grevei de săptămîna trecută?

- Greva jucătorilor, deși spontană, provine din acumularea nemulțumirilor încă din finalul campionatului trecut, cînd fotbaliștii nu-și primiseră primele de joc. Am fost pus, de foarte multe ori de atunci, în situația de a mă ruga de ei să meargă la antrenamente, spunîndu-le să mai aibă răbdare, că situația se va schimba în bine. Ultimul incident s-a petrecut chiar înainte de plecarea în pregătirea de vară cînd, datorită restanțelor, fotbaliștii au refuzat să facă deplasarea, pînă nu li se va rezolva situația. Am ajuns la un compromis, de comun acord cu patronii, urmînd ca jucătorii să plece la Bușteni, unde dl. Hodea să aducă o parte din bani, lucru care, de altfel s-a și întîmplat. La revenirea în Iași, după 4 luni de la ultima victorie din campionat, jucătorii și-au primit banii la zi, după succesul în fața echipei Flacăra Moreni. Tot din motive financiare, am scurtat cantonamentul cu două zile, pentru ca apoi să renunțăm la o serie de jucători de valoare, tocmai ca să avem bani pentru continuarea activității.

- Cum ați reușit să țineți jucătorii în frîu?

- Datorită fluctuației de efectiv, în decurs de un an și jumătate, împreună cu colegii mei, am antrenat aproape trei echipe. Am încercat, și în mare parte cred că am reușit, să-i determin pe jucători să se pregătească, pentru că la finele sezonului trecut echipa să se claseze pe locul 2, un salt de 10 locuri față de ediția trecută, rezultat care a creat premise și pentru acest sezon.

- În legătură cu primele de joc...

- Avînd prime mici și un lot foarte subțiat, singurul argument pe care mă bazam era dorința de afirmare a tinerilor din echipa. În urma grevei de săptămîna trecută, mi-am dat seama că acest argument a trecut și că nu-mi rămîne decît să renunț.

- Tocmai înaintea derby-ului cu Suceava...

- A fost doar o întîmplare, jocul cu Bucovina nerezolvînd în nici un fel eternele probleme. Îmi pare rău că s-a terminat așa, dar consider că pînă la sfîrșitul campionatului mai sînt încă 30 de etape și nimic nu e încă tranșat. În meciul cu Suceava, ieșenii au ratat foarte mult, tocmai datorită condiției psihice precare generată de nemulțumirile de tot felul.

- De ce, în ultimii ani, echipa ieșeană nu a reușit să cîștige nici un derby?

- După părerea mea, aceasta denotă că adversarii care ne-au vizitat au pregătit mai bine meciurile la toate capitolele. Totuși, consider că este anormal ca sucevenii să joace pe o primă de joc de cel puțin cinci ori mai mare decît cea a jucătorilor noștri. Poate că acest lucru a fost decisiv...

- Ați avut neînțelegeri cu patronii și jucătorii?

- Deși nu sînt adeptul grevelor, îi înțeleg pe fotbaliști. Eu sînt un om care a jucat o viață pentru Iași și știu că niciodată aici nu au fost condiții materiale strălucite. Am fost acuzat deseori că îi înțeleg prea mult pe jucători. Consider că prima calitate a unui antrenor este aceea de a-și iubi jucătorii, cu toate că nu o dată am fost discutat de o parte din ei, că antrenamentele sînt tari și eu sînt prea dur.

- E lucru ușor să fii fotbalist?

- Munca pe care o efectuează ei zilnic este foarte grea, iar viața lor este lipsită de plăcerile pe care ceilalți oameni le gustă. Dacă fotbalul ar fi ușor, am avea în Iași zeci de mii de fotbaliști. Din păcate, nu este așa! Iașul este reprezentat acum de 20 de fotbaliști pe care trebuie să-i mulțumim cel puțin la nivelul Bacăului.

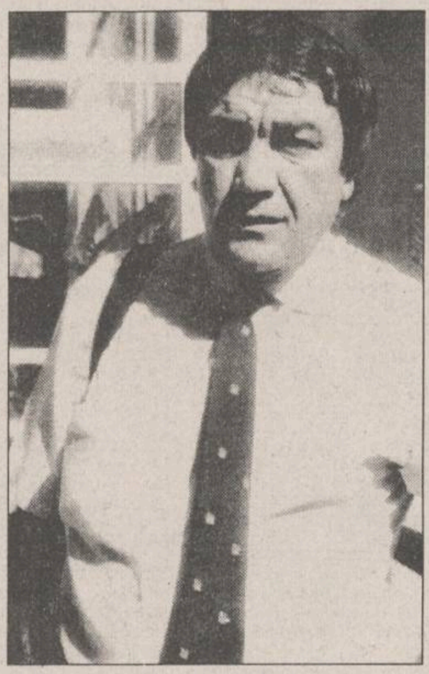

Vasile Simionaș

Brăilei sau a celorlalte orașe care au aceleași aspirații ca și echipa noastră. Cît privește relațiile cu patronii, ele au fost, în general, de colaborare, deși nu întoteauna am fost pe aceeași lungime de undă. Sînt convins că, fără banii lor, Poli era acum în situația Constructorului. Din păcate, puterea financiară a acestor doi oameni nu este suficientă pentru promovare.

- Ce veți face în continuare?

- Dacă știam că se va ajunge aici, aș fi optat chiar de la începutul campionatului pentru una din ofertele pe care le-am avut. M-am cramponat, crezînd într-o revigorare. Din păcate, m-am înșelat. Cu jucători nemulțumiți nu se poate lucra. Deși este un sport crîncen, de cele mai multe ori fotbalul se joacă cu fruntea descrețită. Cît am lucrat la Iași am avut lîngă mine numai oameni triști. Acum, trebuie să uit în primul rînd ce mi s-a întîmplat, însă sînt convins că voi avea puterea s-o iau de la capăt, cu altă echipă, dacă în Iași nu se poate. Doresc echipei ieșene tot ceea ce-mi doresc și mie.

- Într-un interviu televizat, Gheorghe Nichita (președintele executiv al F.C. LYNX) v-a acuzat de neloialitate...

- Consider o dovadă de lipsă de fair-play această afirmație. De fapt, pînă acum două luni nu am auzit în fotbalul ieșean de domnia sa. Dacă să spui adevărul și să renunți atunci cînd îți dai seama că munca ta, din motive independente de tine, se duce pe apa sîmbetei, este neloialitate, înseamnă că minciuna și impostura sînt virtuți. Virtuți de care, eu personal, mă lipsesc! **(A consemnat Leonard CĂNĂNĂU)**

S.O.S.: Cine-l ajută pe Marius Ciobanu?

Datorită unor condiții obiective și subiective, asupra cărora n-are rost să insistăm, speranța nr. 1 a sportului pe tatami ieșean, Marius Ciobanu, nu a avut o comportare pe măsura posibilităților la Campionatele Internaționale ale României. După acest concurs, staff-ul federal a trebuit să stabilească sportivii care ne vor reprezenta la C.M. și C.E. de tineret, care vor avea loc în luna noiembrie, la intervale de timp apropiate, în Egipt și, respectiv, Spania. Dificultatea a constat că, tocmai acum, înaltul for ministerial a redus bugetul Federației de judo cu circa 36 milioane lei. E drept, aceste reduceri au afectat și alte federații sportive, dar majoritatea aveau calendarul competițional pe anul 1994 încheiat!

În aceste condiții, s-a decis participarea certă a doi judoka: Cosmin Bocșa (categoria 71 kg) și Alexandru Lungu (+95 kg), cîștigători ai competiției din sala Agronomia din Capitală, dar, în funcție de banii care vor veni la federație pînă în noiembrie (e drept, cu șanse puține!) ar mai putea candida la reprezentare în echipa României încă patru sportivi, printre care și Marius al nostru. Antrenorul emerit C. Bordea ne-a spus că tînărul judoka ieșean, ar putea fi trimis în Egipt și Spania de către clubul său, Politehnica C.S.Ș., dacă s-ar găsi cineva să-i sponsorizeze deplasarea. Nu costă mult, vreo două milioane lei! **(G.I. NICOLAE)**

Automobilism - Campionatul englez de mașini de turism (BTCC)

Tarquini - victorie în Anglia

■ de la anul va exista o mașină Renault-Laguna Williams

Dacă în campionatul german întreaga armată de valoroși piloți italieni (Nanini, Larini, Modena, Francia), pilotînd excelentele Alfa-Romeo 155 (motor V6, de aproape 400 CP, tracțiune pe toate cele patru roți), s-a văzut înfrîntă de Klaus Ludwig (Mercedes), în campionatul englez (BTCC - British Touring Car Championship) italianul Gabriele Tarquini a adus victoria echipei Alfa-Romeo. Fost pilot de Formula 1 între anii 1987-1991, cînd a participat la 24 de curse, Tarquini a pilotat singura mașină Alfa 155 înscrisă în acest campionat, victoria fiind cu atît mai valoroasă. Duminica ce a trecut, pe circuitul de la Donington Park, Tarquini s-a clasat pe locul 3, asigurîndu-și victoria finală cu două etape înainte de sfîrșitul competiției.

La această întrecere a participat și Frank Williams, patronul echipei de Formula I Williams-Renault, care, începînd de la anul viitor, va avea în BTCC o mașină Renault-Laguna Williams. Interesul pentru acest gen de întreceri devine, după cum se observă, din ce în ce mai mare, firme ca Volvo, Nissan, Mazda, B.M.W. sau Renault încercînd să-și facă o reclamă cît mai bună pe piața aglomerată a producătorilor de autoturisme. **(Victor GRĂDINARIU)**

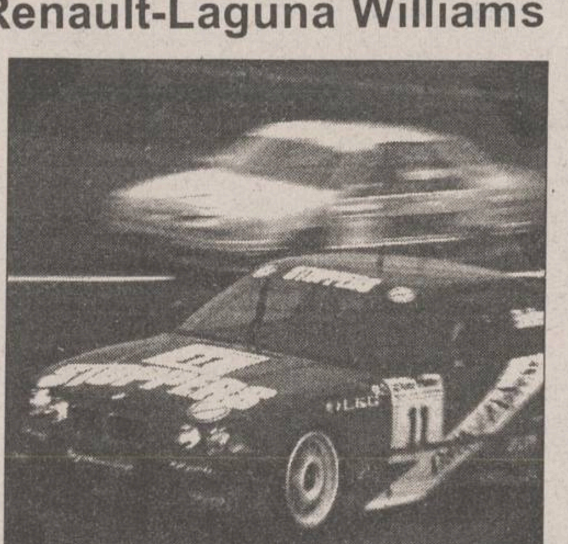

Karateka din Iași la Campionatele Mondiale

Școala ieșeană de arte marțiale va avea încă o dată ocazia să-și demonstreze valoarea pe plan internațional, deoarece de acum cunoscuții Costel Adăscăliței (Enpi) și Florin Sabaiduc (Bassai - instructor G. Dragomir) au fost selecționați în lotul României, care va participa la C.M. de karate tradițional, competiție ce va începe la 14 octombrie în orașul italian Treviso. Alături de ei, își va face debutul pe plan internațional și o tînără mlădiță a clubului Enpi, Irina Costea (18 ani, 1 dan, practică acest sport de 4 ani), pregătită de maestrul Adăscăliței, precum și Ceherezada Atasiei (Budo Iași - instructor Sorin Aruștei). Și cum acești patru sportivi vor pleca la 1 octombrie într-un stagiu de pregătire la Poiana Brașov, sub coordonarea maestrului Dan Stuparu, le dorim succes! **(D. B.)**

În atenția absolvenților promoției 1984 - Liceul "C. Negruzzi" Iași

Cu ocazia întîmplării
a 10 ani de la absolvirea
Liceului "C. Negruzzi" Iași,
Agenția de Turism NET
organizează o masă rotundă cu tema
STRĂPUNGEREA
DIELECTRICILOR LICHIZI
Pentru detalii și informații suplimentare
nu ezitați să ne contactați la sediul firmei
din Iași, Casa Modei-mezanin.

AGENȚIA DE TURISM
NET
vă provoacă să participați la excursiile:
BELGIA ■ 26 octombrie 700.000 lei;
GRECIA ■ 7 noiembrie 350.000 lei;
TURCIA ■ 25 septembrie și 1 octombrie 55.000 lei.
POLONIA ■ 8 octombrie 50.000 lei.
Informații și înscrieri:
IAȘI - Casa Modei - mezanin. Telefon 032-117596.
PIATRA NEAMȚ - Telefon 033-631536.

Dacă vă place să rezolvați
INTEGRAME GIGANT..
..atunci cumpărați neapărat
INTEGRAME
Monitorul
GIGANT

MONITORUL
INTEGRAME
GIGANT

PANORAMIC

Meci-test între selecționatele celor două serii ale Diviziei A la fotbal

Marți, a avut loc la București un meci de fotbal între selecționatele celor două serii ale Diviziei A. Selecționerul echipei seriei I a fost prof. Leonid Antohi, directorul tehnic al F.C. Lynx Iași. Formația pregătită de tehnicianul ieșean a reușit să cîștige ușor, cu scorul de 3-1, prin golurile marcate de Drăgulin, Burghiu, (ambii de la Gloria Buzău) și Burlacu (Acord Focșani). Din lotul "estic" au făcut parte și trei ieșeni: Căunei, Cobuleanu (ambii au jucat tot meciul) și Abălașei, care a evoluat în repriza secundă. Cei trei ieșeni au avut o evoluție foarte bună, primind calificative superioare de la "examinatorii" Angelo Niculescu, Cornel Drăgușin, Sorin Cîrțu, Grigore Sichitiu și Ion Voica. În consecință, ei au fost selecționați în lotul de tineret sub 21 ani. În ziua de 19 octombrie, la Alba Iulia, selecționata celor două serii ale diviziei A, pregătită de Leonid Antohi și Remus Vlad, va întîlni selecționata de tineret -olimpică antrenată de Sorin Cîrțu. În deschidere, se va disputa un nou meci-test între jucătorii celor două serii care n-au obținut selecția **(D.B.,L.C.)**

Eliminarea jucătorilor pentru o durată de 10 minute poate fi o soluție

FIFA și UEFA au primit din partea mai multor antrenori europeni o propunere menită să crească eficacitatea în jocul de fotbal: eliminarea fotbaliștilor pe timp de 10 minute în cazul unui fault comis. În urma unei întruniri a majorității antrenorilor de echipe naționale din Europa, selecționerul suedez Tommy Svensson a declarat: "Cu toții am realizat că avem o responsabilitate comună de a face fotbalul mai atractiv".

Gary Lineker se retrage

Fostul atacant englez, Gary Lineker, 33 de ani, a anunțat că se va retrage din activitate în luna noiembrie, la încheierea sezonului japonez. Fostul căpitan al naționalei engleze are la activ 80 de selecții și 48 de goluri înscrise pentru echipa Angliei. Lineker **(foto)** a luat această decizie din cauza accidentărilor care i-au dat bătaie de cap de cînd joacă în prima divizie japoneză, la Nagoya Grampus Eight. "Am suferit îngrozitor de pe urma accidentărilor în ultimii doi ani și am fost operat de mai multe ori. Am reușit să joc cîteva meciuri și să înscriu de cîteva ori, ceea ce este foarte plăcut, dar nu mai sînt ce am fost. Am un sentiment de frustrare că nu mai pot să-mi recapăt forma de altă dată și să iau deciziile mai repede" a declarat Lineker postului de radio BBC.

Jocurile Olimpice din 2004 la Cape Town?

Guvernul sud-african a decis să sprijine oficial candidatura orașului Cape Town pentru găzduirea Jocurilor Olimpice din 2004, se arată într-o declarație dată publicității de cabinetul președintelui Africii de Sud, Nelson Mandela. "La întîlnirea de azi dimineață, cabinetul și-a exprimat sprijinul pentru candidatură" a declarat secretarul al guvernului, Jakes Gerwel.

Un nou caz de dopaj în atletismul rus

Atleta rusă Elena Lisak, 18 ani, a fost suspendată pe termen nelimitat de Federația Internațională (IAAF), pentru folosirea anabolizantelor la Campionatele Mondiale de Juniori, desfășurate în iulie la Lisabona. La această competiție, Lisak a cucerit medalia de aur la lungime și triplu salt, dar testele anti-doping la care a fost supusă au dezvăluit că ea folosișe substanța stanozolol, aflată pe "lista neagră". Considerată una dintre cele mai promițătoare sportive din generația sa, Lisak este a patra rusoaică depistată pozitiv în acest an, din totalul de 30 de atleți suspendați din întreaga lume.

F.A. se teme de hooligans

Federația engleză de fotbal (FA) a început o anchetă privind vînzarea unui număr de 1 200 de bilete suporterilor echipei Manchester United pentru meciul formației lui Alex Ferguson din Liga Campionilor, cu FC Barcelona, programat pe Nou Camp, pe 2 noiembrie. O agenție turistică a confirmat vînzarea biletelor, dar a refuzat să precizeze cum a făcut rost de ele de la clubul catalan. Această modalitate de vînzare a biletelor încalcă regulamentul UEFA, care prevede răspîndirea suporterilor în mai multe sectoare ale stadionului.

PUBLICITATE

1. Fiecare anunț plătit se mai publică încă o dată gratuit. De exemplu: dacă ați plătit o apariție, anunțul se publică de două ori. Dacă plătiți două apariții, se publică de patru ori; plătiți trei, se publică de șase ori și așa mai departe. **2.** Fotografiile care însoțesc anunțurile de felicitări se publică gratuit. **3.** Fotografiile care însoțesc anunțurile de decese și comemorări se publică gratuit. **4.** Fotografiile sau schițele care însoțesc anunțurile de vînzare case sau apartamente se publică gratuit. **5.** Fotografiile care însoțesc anunțurile auto-moto se publică gratuit. **6.** Orice altă fotografie care însoțește anunțurile de mică publicitate se publică gratuit. **7.** La cerere, anunțurile care apar în Monitorul se pot prelua și la Radio Nord Est.

Toate anunțurile de mică publicitate se primesc la Biroul de preluare a anunțurilor de mică publicitate din incinta magazinului MATERNA. Program zilnic 8⁰⁰-20⁰⁰, sîmbătă 8⁰⁰-14⁰⁰.

FOARTE IMPORTANT:

de fiecare dată cînd publicați un anunț de mică publicitate în cotidianul *Monitorul* primiți un talon care vă dă dreptul să primiți o reducere de 50 % cînd veți dori să publicați un nou anunț în *Monitorul*.

Cereți de fiecare dată acest talon!

AUTO-MOTO

■ Vînd caroserie Audi. Telefon 126241. (69617)

■ Vînd Fiat Ducato - diesel, microbuz, cap. 2L, an fabricație 1988. Telefon 032/761328.

■ Vînd Moskvici 1500 cu remorcă și piese de schimb sau schimb cu Dacia 1300. Telefon 154466. (69678)

■ Vînd T.V. transport marfă de 1,5 t, cu motor de Brașov nou, perfectă stare de funcționare. Relații la telefon 140159.

■ Vînd Alfa Romeo Sud, fabricație 1983 sport, 2 portiere, motor 1480 pentru piese 1000 $ negociabil; motor 300 $; cutie 250 $, negociabil. Telefon 153883.

■ Vînd autoturism Dacia 1100, stare bună, motor de rezervă. Preț negociabil. Telefon 135191.

■ Vînd cuzineți R4, pompă injecție "Saviem", noi, telefon 172611. (69763)

■ Vînd Mercedes 190 E impecabil, înmatriculat, ocazie, 10.000 mărci sau echivalent lei. Tel. 172611. (69762)

■ Vînd autodubă Nysa 2 tone, 1986, benzină, 2,8 milioane lei, negociabil. Telefon 125932.

■ Vînd 2 anvelope noi, de Oltcit. Preț negociabil. Telefon 159535. (4433)

■ Vînd Renault 18, an fabricație 1984, preț 3 mii DM, negociabil. Tel. 129153

■ Vînd urgent Renault 18 break, diesel, alb 13, consum 5,5 l, 5 trepte viteză. Tel. 114032.

■ Vînd Mercedes 250 D, model 1988 cu ABS, geamuri automate, aer condiționat, servo, culoare gri metalizat. Tel. 120013.

■ Vînd Audi 200, 1983, înmatriculat, impecabil, 3400 DM, negociabil. Tel. 145128.

■ Vînd autoturism Aro 244 D, an fabricație 1992, 35 mii km. Tel. 174029.

■ Vînd Dacia 1310 break TX, 1988; Lada, 1980, ambele preț convenabil, negociabil. Tel. 162593.

■ Vînd Dacia 1310 break, roșie, 1988, 54 mii km, comandă specială, Grecia, stare excepțională, preț 3,7 mil. lei. Tel. 211467.

■ Vînd ARO 10 4x4, an fabricație 1990, cu multiple îmbunătățiri, în stare de funcționare ireproșabilă. Tel. 177953.

■ Vînd Dacia 1310, an fabricație 1986, cu caroserie 1991, preț negociabil 2,8 mil. Tel. 179958.

■ Vînd Dacia 1310 break, an fabricație 1987, preț negociabil 3,6 mil. Tel. 179958.

■ Vînd urgent Mercedes 200, an fabricație 1988, preț avantajos. Tel. 127316.

■ Vînd Peugeot 205, 4 portiere, preț negociabil, an fabricație 1986. Tel. 122874.

■ Vînd Ford Taunus 1,6 , stare excepțională, aspect ireproșabil, cu motor rezervă, avantajos și pentru piese. Tel. 176380 și 137083.

■ Vînd Mercedes 230 E, 1980, număr de înmatriculare străin. Tel. 141284.

■ Vînd Renault 18 TS break, fabricație 1981, stare perfectă. Relații la telefon 115133.

■ Vînd Microbuz Ford Tranzit, diesel, 9 locuri sau 1,5 t marfă, înmatriculat, stare ireproșabilă. Tel. 172611.

■ Vînd VW transport persoane, an fabricație 1989, preț avantajos, plus BMW, an fabricație 1983, stare foarte bună. Tel. 211369.

■ Vînd dubă Renault Master, diesel, 3,5 tone, an fabricație 1985, înmatriculat, preț negociabil. Tel. 157146.

■ VW LT 28, an 1980, benzină, stare de funcționare perfectă, neînmatriculabil, preț 2200 DM; VW Bus Transporter, an 1981, stare impecabilă, neînmatriculabil, preț 2500 DM; Opel Rekord 2,0 E Deliverey, an fabricație 1987, impecabil, 2 locuri, plus 850 kg, transport marfă, benzină, preț 5800 DM. Tel. 144063.

■ Vînd VW Golf, 1982, fără acte, pentru piese, în stare de funcționare, 1000 DM. Tel. 113694.

■ Vînd motocicletă CZ 175 cmc, în stare de funcționare, preț 2200 mii, negociabil. Tel. 155188.

Vînd motocicletă MINSK (125 cmc), absolut nouă, înmatriculată sau, eventual, schimb cu motoscuter STELLA, în aceleași condiții plus diferență. Rog seriozitate. Tel. 146363 sau 114456 (după ora 18.00)

■ Vînd Microbuz diesel marca Kia, cu motor și cutie viteze; Fiat, cap. 2200 cmc, consum 7 l motorină/100 km, înmatriculat cu 9 locuri sau pentru marfă 1,8 t, an fabricație 1987, preț avantajos 5 mil. lei sau echivalentul în valută. Parcare mică Mănăstirea Golia, între orele 14,00-18,00. Tel. 125274.

■ Vînd Fiat Ritmo 65 CL, pentru piese sau schimb separat. Tel. 159293.

■ Vînd dubă izotermă, 10 t. Tel. 135514.

■ Vînd Aro 320, în perfectă stare, import Ungaria. Tel. 141233.

■ Vînd urgent Dacia 1100, preț negociabil. Tel. 140689.

■ Vînd Dacia 1100, cu carte de identitate, verificarea tehnică 95, necesită segmentare. Tel. 142187.

■ Vînd Dacia 1300, cu caroserie de Dacia 1310, în stare perfectă de funcționare, preț negociabil. Tel. 154651, după ora 18,00.

■ Vînd Dacia 1100 excepțional, 800 mii lei. Tel. 137571.

■ Vînd Dacia 1100. Tel. 142029.

■ Vînd Dacia 1310, an fabricație 1982. Tel. 170608.

■ Vînd Dacia 1310, preț negociabil. Tel. 179157.

■ Vînd Dacia 1310, an fabricație 1990, stare impecabilă, cumpărată din depozit. Tel. 126865.

■ Vînd Dacia 1310, an fabricație 1987, Germania și Dacia 1300, neînmatriculată, Germania. Tel. 157005.

■ Vînd Dacia 1310, stare excepțională, an fabricație 1986. Tel. 178031.

■ Vînd Dacia 1310, fabricație 1989, 74 mii km. Tel. 127231.

■ Vînd VW Passat CL diesel, înmatriculat, număr nou, consum 5 l/100 km motorină, preț negociabil. Tel. 141184.

■ Vînd VW Transporter turbo diesel, stare ireproșabilă, 12 mii DM. Tel. 147956.

■ Vînd Renault 25 V6, injecție (injectoare noi) robot, pilot automat, geamuri electrice, scaune reglabile electric, încuietoare centralizată, fab. 1986, stare foarte bună. Tel. 132836, după ora 17,00.

■ Vînd Mitsubishi Galant 2.0 i, înmatriculat, Opel Ascona, model Sport, toate în stare excepțională, negociabil. Tel. 153516.

■ Vînd Mazda 626 Sport 1984, negociabil. Tel. 173014.

■ Vînd urgent Audi 100, 1984, stare foarte bună, înmatriculată 4-IȘ, preț 4,2 milioane lei, negociabil. Tel. 142902.

■ Vînd urgent Fiat Regata diesel, albastru metalizat, stare perfectă, înmatriculat, preț fix 4 mil. lei. Tel. 167282.

■ Vînd Lada 1500, stare ireproșabilă, multiple îmbunătățiri, preț 3,2 mil. lei, negociabil. Tel. 142896.

■ Vînd urgent Mercedes 280 SE, an fabricație 1978, înmatriculabil 12-IȘ. Tel. 114896.

■ Vînd Ford Sierra 2000, 1990; Opel Astra Combi 1400, 1992. Tel. 270266.

■ Vînd Datsun Nissan, an fabricație '82, stare ireproșabilă, preț negociabil 2,4 mil. lei, neînmatriculabil. Tel. 179958.

■ Vînd BMW, an fabricație 1982, stare de funcționare ireproșabilă, negociabil. Tel. 156731.

■ Vînd Audi 100 CC, 1986, benzină, înmatriculat, preț 3800 dolari, negociabil. Tel. 114454.

■ Vînd Peugeot 505 diesel, 1985, înmatriculat, preț 2700 dolari, negociabil. Tel. 114454.

■ Vînd Citroen BX 16 TRS. Tel. 135473.

■ Vînd Renault Fuego, geamuri electrice, volan reglabil, 5 trepte, verde sidefat, 3500 mărci echiv. în lei, negociabil. Tel. 114032.

■ Vînd remorcă auto, capacitate 700 kg. Tel. 124079.

■ Vînd Volga M 21 cu piese de rezervă de transmisie, preț convenabil. Tel. 031/613819, Dorohoi.

Universitatea
"SPIRU HARET"
București
Filiala Iași

ORGANIZEAZĂ CONCURS DE ADMITERE
în ziua de 22 septembrie 1994,
la următoarele facultăți:

* *marketing și comerț exterior,*
cursuri de zi și fără frecvență;
* *management financiar-contabil,*
cursuri de zi și fără frecvență;
* *drept,*
cursuri de zi și fără frecvență.

Înscrierile se fac zilnic, între orele 8,oo-15,oo, la sediul filialei din bulevardul Nicolae Iorga nr. 26A (lîngă piața Nicolina).
Cei care au dat concurs de admitere la învățămîntul superior de stat și au fost admiși fără loc, sînt înscriși, fără a susține colocviul, în ordinea mediilor pe care le-au obținut la concursul de la învățămîntul de stat și în limita locurilor de care dispune fiecare facultate.
Relații suplimentare la telefon 230440.
Universitatea dispune de spații de cazare.

■ Vînd Renault 21 turbo diesel, impecabil, 13 mil. lei, în rate. Tel. 170255.

■ Vînd Audi 80, înmatriculat, număr nou, preț negociabil, 2700 DM, și VW Jetta, stare impecabilă, înmatriculat, preț 2700 DM. Vizibile Baza 3, întreprinderea Confecții, poarta 2, Iași.

■ Vînd Opel Kadett 1300, an fabricație 1983, stare impecabilă, preț avantajos și motor VW Golf pe benzină, de 1600 cmc. Relații în șos. Bucium nr. 33, vizavi de Spitalul Socola.

■ Vînd Honda CRX, înmatriculată, cu 10.000 DM, negociabil. Tel. 031/510673, după ora 16,00.

■ Vînd Citroen BX break TD, 1989, preț 7 mil. lei. Tel. 122874; 135094.

■ Vînd Zaz nou, înmatriculat, neg. Informații la telefon 764608.

■ Vînd VW Golf, adus recent, an fabricație 1980, aspect și stare de funcționare bune, 4 uși, preț 1,8 mil. lei, negociabil. Tel. 116475.

■ Vînd Opel Kadett 1,3 S, neînmatriculat, fabricat în 1982, impecabil, 2300 dolari, negociabil. Tel. 117092.

■ Vînd VW Golf pe benzină, aspect și stare de funcționare ireproșabilă, 2200 DM, negociabil. Tel. 178172.

■ Vînd Ford Sierra, an fabricație 1984, neînmatriculat, vama plătită, stare bună, preț fix 2000 dolari. Tel. 035/418248.

■ Vînd VW Transporter, produs în 1986. Tel. 033/610999.

■ Vînd Opel Record E Caravan, an fabricație 1985, înmatriculat, stare perfectă, preț 5400 DM sau echivalent în lei. Tel. 035/412104.

■ Vînd BMW 520, înmatriculat, preț negociabil. Tel. 030/213204.

■ Vînd Dacia 1300, cu acte sau fără acte, pentru piese de schimb. Str. Amurgului 8, bl. 258 A, sc.A, parter, ap.2, punct reper Dacia Peco.

■ Vînd motocicletă cu ataș IJ 350 cmc, în stare bună de funcționare, preț fix 400 mii lei. Tel. 128843.

■ Vînd Wartburg 353, fabricație 1988, furgonetă, din Ungaria. Vizibil în Tomești, bl. 45 B, zilnic.

■ Vînd VW LT 28, an fabricație 1989, diesel turbo, 2400 cmc, 2 t, 16 mii km, VW transport persoane, an 1989, preț avantajos. Tel. 211369.

■ Vînd motocicletă Jupiter nouă, înmatriculată, preț convenabil. Informații la telefon 764608.

■ Vînd motocicletă IJ, 353 cmc, cu ataș, preț 200 mii lei, în stare de funcționare. Relații, în fiecare zi, la masa de difuzare a presei din fața Halei Centrale, între orele 6,00-12,00.

■ Vînd Ford Tranzit diesel, înmatriculat, 8+1 locuri. Tel. 035/321490.

■ Vînd urgent Dacia 1100, preț negociabil. Tel. 140689.

■ Vînd Dacia 1100, cu carte de identitate, verificarea tehnică 95, necesită segmentare. Tel. 142187.

■ Vînd ARO 244, pentru export, cu servodirecție, pe benzină, 6000 km. Tel. 116048, 146337.

■ Vînd Dacia 1310, stare excepțională, an fabricație 1986. Tel. 178931.

■ Vînd ARO 10, fabricație 1989, Ungaria, înmatriculat, stare foarte bună, preț 4 milioane lei, negociabil. Tel. 139585.

■ Vînd Dacia 1310 break, an fabricație 1988, avariată, preț negociabil. Tel. 250041.

■ Vînd foarte urgent Dacia 1310, an 1989, preț foarte avantajos. Vizibilă, zilnic, parcare hotel Orizont. Tel. 270150.

■ Vînd Dacia 1310, an fabricație 1991, octombrie, cu trapă, RC autovers, alarmă auto și alte îmbunătățiri, preț informativ 3,8 mil. lei. Relații la tel. 151898.

■ Vînd Dacia 1310 TLX, motor 1400 cmc, cutie 5 trepte, an fabricație, 1991, recent antifonată, 4 mil. lei. Telefon 210980, orele 7,00-15,00.

■ Vînd Dacia 1300, Ungaria, înmatriculată, 1986, 95 mii km, stare tehnică foarte bună.

■ Vînd Dacia 1300, 1979, stare de funcționare. Telefon 120424.

■ Vînd Mitsubishi Galant, an fabricație, 1985, stare excepțională. Relații la telefon 147935.

■ Vînd Fiat Panda, an fabricație 1987, 1000 cmc, stare excepțională, preț convenabil. Telefon 115370.

■ Vînd Austin Rover break, 2000 cmc, 5Â2 locuri, stare excelentă, preț 8 mil. lei, negociabil. Telefon 115370.

■ Vînd Renault 25 V6 injecție, full extra, 1984, înmatriculat, 3200 dolari. Telefon 146953.

■ Vînd BMW 320, model 1977, culoare verde metalizat, 150 mii km, preț 1200 dolari. Telefon 166613.

■ Vînd Talbot Tagora, an fabricație 1983, verde metalizat, pe benzină, carte de identitate, stare excepțională, preț convenabil. Telefon 115485.

■ Vînd Fiat Uno, an fabricație 1987, cap. cil. 1300, consum 4 l motorină la sută, preț informativ 4.850.000 lei sau echiv. valută. Telefon 177338.

■ Vînd Renault GTL 18 cu motor 1400 de Dacie, planetare Glentzer, cutie viteze, jenți Dacia, suspensie Dacia, preț negociabil. Telefon 167524.

■ Vînd Renault 21 turbo diesel, impecabil, 13 mil. lei. Telefon 170255.

■ Vînd Nissan Bluebiro break, culoare gri închis, metalizat, an fabricație 1986, arată și funcționează ireproșabil. Telefon 111989.

■ Vînd Talbot Horizont, avariat, reparabil, cu motor în stare de funcționare plus piese de schimb, preț negociabil. Telefon 127188, orele 9,00-15,00; 118576, după ora 20,00.

■ Vînd VW Jetta, neînmatriculabil; Talbot Horizont, neînmatriculabil, preț foarte avantajos, an fabricație 1981, ambele. Telefon 177762.

■ Vînd Opel Ascona 1,6, an 1984, intrat recent în țară, stare excepțională, preț 2300 DM, urgent. Telefon 167912.

■ Vînd Opel Kadett 1,3, din 81, neînmatriculat, aspect și funcționare ireproșabile, 3 mil. lei. Telefon 134128.

■ Vînd Honda, model 1982, înmatriculată cu un mic defect, preț foarte avantajos. Telefon 164373.

■ Vînd Renault 18, motor 1400 cmc; Renault 18 break turbo diesel; VW Passat diesel, înmatriculat; Audi 80 diesel; Opel Kadett Sport, model deosebit, toate perfectă stare de funcționare. Telefon 125597.

■ Vînd Skoda 120 L, vizibilă Gara Internațională, parcare, eventual acte. Telefon 123127.

■ Vînd Trabant 601, vopsit, antifonat, schimb motor nou plus motorul vechi, portiere, capotă etc., piese de schimb. Telefon 133512.

■ Vînd urgent VW Golf GTI, an fabricație 1984, înmatriculabil 12-IS, negru metalizat, trapă, cauciucuri noi, proiectoare, aspect și funcționare impecabile, preț 1500 dolari sau echiv. în lei. Telefon 146514.

■ Vînd Scirocco Sport 100 PS, 1986, 90 mii km, 4500 dolari, negociabil, Honda Civic, 1,4 16 valve, 100 PS, 1989, 45 mii km, 5300 dolari, negociabil; VW Golf GTI/Tuning, 112 PS, fabricat la comandă, 4800 dolari, negociabil. Telefon 113033; 147033.

■ Vînd Alfa Romeo, tip Alfa Sud, 2 uși, sport, înmatriculată, impecabilă, 2,5 mil. lei. Telefon 144888.

■ Vînd Fiat Croma 1987, Germania. Telefon 145824.

■ Vînd Renault 11 turbo, motor 1400, benzină, geamuri electrice, încuietori centralizate, roți extraplate, casetofon stereo, stare impecabilă, preț 5000 DM. Telefon 167004.

■ Vînd Moskvici avariat, vin nobil, 800 lei/kg, butelie rusească. Telefon 171051.

■ Vînd Ford Granada, an 1979, înmatriculat și piese de schimb, stare bună de funcționare, 1850 dolari. Telefon 173096.

■ Vînd Renault 18 turbo diesel, fabricație 1981, neînmatriculat. Telefon 121271, 125597.

■ Vînd elemente caroserie VW, Golf. Telefon 115370.

■ Vînd urgent camionetă TV, motor Brașov, stare ireproșabilă. Telefon 110411.

■ Vînd dubă transport marfă, Barkas 1000, cu piese, înmatriculată, număr nou, verificare tehnică, motor 1989. Telefon 143852, zilnic 15,00-20,00.

Achiziționăm
hîrtie în role
84 cm lățime,
offset- grad alb
minim 72%
70-80 g/m².
Relații la tel. 172557, între orele 12.00- 18.00.

LABORATORUL DE ANALIZE
al Societății PROFAMILIA
efectuează toate analizele de laborator
(hematologie, biochimie, bacteriologie, imunologie),
în condiții ultramoderne cu un personal
de înaltă calificare.
De asemenea,
se lucrează în regim de urgență
test de diagnostic pentru sarcină,
al cărui rezultat îl primiți în 10 minute.
Str. Chișinăului nr. 11C, sc. D, parter. Tel. 230431
Program zilnic 7⁰⁰-17⁰⁰, sîmbătă-duminică 9⁰⁰-11⁰⁰.

■ Vînd microbuz VW, înmatriculabil, în perfectă stare de funcționare, acord garanție. Telefon 157581.

■ Vînd Honda Civic 1,4, 16 valve, 100 PS, 1989, 45 mii km, 5300 $, negociabil. Telefon 113033; 147033.

■ Vînd autoturism Talbot Solara înmatriculat. Tel. 131408.

■ Vînd BMW 320, model 1977, culoare verde metalizat, 150 mii km, preț 1200 dolari. Telefon 166613.

■ Vînd Citroen, culoare albă, model 1993, 15 mii km, preț 9000 dolari. Telefon 166613 sau 167837, pentru al doilea număr vorbiți limba engleză.

■ Vînd urgent Mercedes 123, puțin avariat, neînmatriculat, preț fix 3 mil. lei. Telefon 166821.

■ Vînd BMW, an fabricație 1982, stare de funcționare ireproșabilă, negociabil. Telefon 156731.

ELECTRONICE

■ Cumpăr aparate foto profesionale, Nikon Minolta Canon. Tel. 112640. (69277)

■ Vînd TV Sirius 208 nou. Preț negociabil. Tel. 125356. (69606)

■ Vînd combină muzicală Elekta nouă. Telefon 114960.

■ Vînd tv color, mărci germane, cu telecomandă. Preț 270.000 lei. Tel. 174854. (4323)

■ Vînd tv color cu și fără telecomandă, Phillips, Grundig, Telefunken cu tuburi noi. Preț 220-400.000 lei. Tel. 173757.

■ Vînd televizor Saba ultracolor cu telecomandă, perfectă stare, 260 mii, chitară electrică semiacustică - 110.000, tonetă Spiroca - 160 mii. Telefon 251623, după ora 15,00. (69620)

■ Vînd foarte convenabil tub cinescop tv alb-negru, diagonala 51 cm. Telefon 138973, după ora 16,00.

■ Vînd televizor alb-negru cu o mică defecțiune. Preț 35.000 lei. Telefon 163983. (69741)

■ Vînd televizor alb-negru Diamant 226 B, diagonala 61 cm, nou, 2 boxe Radiotehnica 100W, mașină de scris I.B.M. electrică și lămpi halogen 220V, 600 W. Telefon 152990. (69728)

■ Vînd foto "FED - 5V", mașină spălat "Cristal 2", avantajos. Telefon 177530. (69759)

■ Vînd televizor color "Alfa", preț fix 200.000 lei. Tel. 153430.

CASE - TERENURI

8, str. Dimineții nr. 15, bl. 774, sc.B, et.8, ap.29. Preț informativ 10 mil. Relații suplimentare la telefon 156170, după ora 17,00.

■ Vînd teren de la 1.000 pînă la 10.000 mp în comuna Bîrnova jud. Iași. Telefon 144440.

■ Vînd apartament 3 camere, confort I, sporit, etaj I, cartier Nicolina II (lîngă piața CUG). Telefon 121116. (69696)

■ Vînd urgent garsonieră confort redus, proprietate, Tătărași cu 2 butelii. Preț informativ 1,4 milioane, negociabil. Mesaj pentru Cristian. (4408)

■ Vînd apartament 3 camere, confort I, Piața Unirii, decomandat, ne(mobilat), utilat (televizor, frigider, aragaz, mobilă, covor, mochetă persană), preț de pornire 24 mii dolari. Telefon 114960.

■ Vînd apartament 2 camere, Minerva, 6,5 mil. negociabil. Relații la adresa Șoseaua Națională nr. 46 C, bl. E3, sc.A, et.3, ap.3. (69638)

■ Vînd casă Bîrlad - 900 mp, vie pe rod, pomi, apă în curte, fîntînă. Preț negociabil. Telefon 136240, după ora 19,00. (69634)

■ Vînd locuință în strada Ipsilanti 27 sau schimb cu apartament 2 camere, preferabil Tătărași. (69645)

■ Vînd 900 mp teren, titlu proprietate, la 200 m de Motel Bucium, zonă locuită, drum accesibil, vedere spre Iași, terase amenajate, posibilități piscină, preț 6 mil. lei. Telefon 112122. (69650)

■ Vînd casă cu 6 camere, confort I, în zona Bucșinescu (Tudor Vladimirescu), lîngă Barul "Hora", pe strada Nicoriță nr. 16 cu teren 650 mp. Relații la adresa din anunț sau la telefon 172997, între orele 16,00-20,00. (69750)

■ Vînd 1000 mp teren arabil (loc de casă) în comuna Aroneanu. Preț avantajos. Adresați-vă în str. Soficu nr. 11 (cartier Moara de Vînt), fam. Pleșcan Neculai. (69760)

■ Vînd urgent apartament cu 4 camere decomandat, conf.I, et.4, bloc cu 7 etaje pe mijloc, cartier Păcurari. Telefon 167327, după ora 18,00. (69677)

■ Vînd apartament 3 camere separate, bl. 2A, sc.B, ap.1, parter, cartier Tomești. Lupu Emil TAROM SA. Telefon 130070, interior 1212 PSI. (69521)

■ Vînd apartament 3 camere, garaj, zona Cantemir, preț informativ 15 milioane lei. Telefon 131900. (69726)

■ Vînd urgent apartament cu 3 camere conf. I, decomandat, zona Galata. Preț negociabil. Telefon 129672, după ora 16,00.

■ Vînd apartament cu o cameră, 32 mp, parter înalt, bun și pentru spațiu comercial. Telefon 175932, orele 9,00-13,00 și 18,00-20,00. Preț informativ 8 milioane lei.

■ Vînd apartament 2 camere P. Unirii. Telefon 117424.

■ Ocazie unică. Foarte urgent apartament 2 camere decomandate, confort I, zona Culturii, executat la comandă specială, 2 grupuri sanitare, 2 balcoane, terasă, plajă, proprietate, antreu, bucătărie, debara, foarte foarte mari, în curățenie pentru zugrăvit, preț 7200 dolari negociabil, semi (ne)mobilat. Tel. 134116.

■ Vînd apartament 3 camere, confort I, în Piața Unirii, et. 2, cu telefon și îmbunătățiri. Tel. 117541, orele 16,00-22,00.

■ Vînd apartament 3 camere, conf. I, Piața Unirii, (ne)mobilat, preț informativ 28 mii dolari. Tel. 114960, orele 14,00-22,00.

■ Vînd urgent apartament 2 camere, conf. I, decomandat. Tel. 166245.

■ Ultracentral apartament 2 camere, conf. I, lîngă Facultatea de Medicină, toate dotările, boxe, cablu tv, interfon, poziție excelentă, 18 mii dolari, negociabil. Tel. 143541.

■ Vînd apartament 2 camere Centrul Civic. Tel. 117471, 117269.

■ Vînd apartament 3 camere semidecomandate, îmbunătățiri, 8,5 mil. lei. Tel. 170192.

■ Vînd garsonieră Podu Roș, 4,5 mil. lei, negociabil. Tel. 034/326608.

Vînd- schimb
(București-Iași)
apartament, conform
schițelor alăturate
17.000 USD-negociabil

TELEFON: 032 / 135625

(69585)
SOS. BARBU VACARESCU
SOS. STEFAN CEL MARE
PARCUL CIRCULUI DE STAT
PLANUL APARTAMENTULUI
INTRARE
vestibul S-4.76
baie S-4.20
camera de zi S-18.75
bucătărie S-8.07
dormitor S-13.95

Vînd spațiu comercial, 208 mp sau asociere, pentru orice fel de comerț. Tel. 122359, 171680.

■ Vînd diverse imobile în diverse zone ale orașului, condiții avantajoase. Tel. 137521.

■ Vînd casă cu 3 camere mici, 3 camere mari, 1000 mp teren, zona Galata, lîngă Talcioc, preț 19 mil. lei. Tel. 137251.

■ Vînd apartament 3 camere, decomandat, conf. I, Tătărași. Tel. 177283.

■ Vînd casă 4 camere, pămînt 400 mp, gaz metan, telefon, dependințe, zonă centrală. Relații la telefon 111066.

■ Vînd apartament 3 camere, decomandat, zona Tg. Cucu, cu multiple îmbunătățiri, parter. Relații la tel. 111708.

■ Vînd apartament 3 camere, zona Păcurari, et. 2, telefon, camere decomandate. Relații la telefon 111708.

■ Vînd apartament 3 camere, complet renovat, Autogară, 30 mil. negociabil. Tel. 145453.

■ Vînd urgent casă, zonă centrală, cu teren 333 mp, curte, beci, telefon, fîntînă, posibilități apă-gaz, 20 mil. Tel. 118180.

■ Vînd casă cu 3 camere, la curte, plus spațiu comercial. Tel. 124177.

■ Vînd apartament 2 camere, zona "7 noiembrie", bloc cu 3 nivele, parter, telefon, telecablu, preț rezonabil. Tel. 131196.

■ Vînd urgent apartament 3 camere, 8 mil. lei. Tel. 160996.

■ Vînd apartament 2 și 3 camere, preț avantajos. Tel. 139116.

■ Vînd apartament 2 camere, decomandat, conf. I, et. 8, lîngă magazinul Stejar, semimobilat, negociabil. Tel. 175247.

■ Vînd apartament 2 camere, preț avantajos. Informații la telefon 126201.

■ Vînd apartament 2 camere Piața Unirii. Telefon 114817, după ora 12,00.

■ Ultracentral, apartament 2 camere, decomandat, 76 mp, în bloc nou, lîngă statuia Independenței, finisat în iulie 1994, multiple dependințe, 2 balcoane mari, boxă la subsol, vedere la bulevard și în spate, telefon, posibilitate a 3 camere. Preț informativ 21 mii dolari. Tel. 110686.

■ Vînd apartament 3 camere, decomandat, et. 4 (ultimul), zona Zimbru, la bulevard, preț 8 mil. negociabil. Tel. 114125.

■ Vînd apartament 4 camere, conf. I, et. 2, zona Autogării. Relații la tel. 141778, orele 9,00-21,00.

■ Vînd apartament 3 camere, conf. I, str. Ciric, et. 4. Tel. 134576.

■ Vînd apartament cu o cameră, îmbunătățit, et. 4, bloc turn, 6,5 mil. lei, negociabil. Tel. 160297.

■ Vînd apartament 3 camere, conf. I, îmbunătățit, 17 mil. lei, negociabil. Tel. 160297.

■ Vînd apartament cu o cameră, zona Gării, preț 8,5 mil. negociabil. Relații la telefon 143679.

■ Vînd casă tip, 3 camere, gaz metan, plus grădină 450 mp, str. Dacia 10 (cartier D. Cantemir), preț negociabil 35 mil. lei. Telefon 134216.

■ Vînd apartament cu o cameră, zona Gării, et. 2, boxă subsol, telecablu, preț 6500 dolari, negociabil. Tel. 144995.

■ Vînd apartament 2 camere, decomandat, et. 1, calciu, balcon închis, cablu tv, telefon, (ne)mobilat, Tătărași. Preț negociabil. Tel. 172735.

■ Vînd urgent apartament 2 camere, decomandat, cartier Dacia. Preț negociabil. Tel. 156447.

■ Vînd apartament cu o cameră, et. 1, Centrul Civic, deasupra CEC-ului nou, în stadiu de finalizare. Tel. 210239.

■ Vînd casă și teren aferent. Tel. 131929.

■ Vînd apartament 4 camere, Centrul Civic, 2 băi, 2 balcoane, gresie, faianță, telefon, 20 mii dolari, negociabil. Tel. 119072.

■ Vînd urgent apartament 2 camere, foarte spațios, blocurile mari (lîngă Spitalul CFR). Tel. 142392.

■ Vînd urgent apartament 3 camere, et. 2, Tătărași. Tel. 173234.

■ Vînd apartament 3 camere, P. Roș, et. 2, 15 mil. lei. Telefon 131417.

■ Vînd apartament 2 camere, semidecomandat, Dacia, preț 6 mil. lei. Tel. 118211.

■ Vînd apartament 3 camere, str. Culturii, Păcurari, decomandat, faianță, telefon, tv cablu, et.4. Tel. 115063.

■ Vînd apartament 3 camere, decomandat, foarte spațios, 2 băi, 2 debarale, balcon închis, calciu, cu fața la stradă, boxă subsol, preț negociabil 20 mil. lei. Nicolina I, str. Împăcării 27, bl. 917, sc.B, et.1, ap.1, prima stație de la P. Roș către CUG.

■ Vînd urgent apartament 2 camere, Autogară, bun pentru cabinet medical, sediu firmă etc, preț negociabil. Tel. 166187.

■ Vînd apartament 2 camere, 2 balcoane, băi, bucătărie, faianță, Păcurari, preț 15 mil. lei. Tel. 163361.

■ Predau contract apartament 2 camere, conf. I, Lunca Cetățuii, Ciurea, 5 mil. lei, negociabil. Tel. 151330.

■ Vînd apartament 2 camere. P. Roș la bulevard, parchet, telefon, balcon închis, et. 2, recent renovat. Tel. 132495.

■ Vînd urgent apartament 2 camere, decomandat, proaspăt renovat, et. 3, zona Țigarete 3, lîngă piața Alexandru, str. Milcov 24, bl. 1203, sc.A, et.3, ap. 1, preț 10 mil. lei, fix. Tel. 112640.

■ Vînd urgent casă, zona centrală, cu 333 mp. Tel. 118180.

■ Vînd urgent 2 apartamente cu 1 și 3 camere, conf. I, cu multiple îmbunătățiri, telefon, telecablu, balcoane închise, preț fix 21 mil. lei, în zona cartier Nicolina I, la et. 3. Tel. 122275.

■ Vînd apartament 3 camere, conf. I, cu telefon, telecablu și alte îmbunătățiri, zona CUG, preț negociabil 13,5 milioane lei. Tel. 124820.

■ Vînd apartament 4 camere, 2 băi, 2 balcoane, lîngă Casa Wanda, preț convenabil, Șos. Păcurari nr. 90, bl. 481, sc.D, et.5, ap. 19, după ora 16,00.

■ Vînd două camere, et.4, b-dul Republicii, 9 mil. lei, negociabil. Tel. 123255.

■ Vînd apartament 3 camere, conf.I, ap.4, Nicolina, preț informativ 12 mil. lei, negociabil. Tel. 122434.

■ Vînd urgent apartament 3 camere, proprietate personală, decomandat, conf. I, 2 grupuri sanitare, balcon închis, cu telefon, preț negociabil, 13 mil. lei. Tel. 129077.

■ Vînd apartament 2 camere, conf. I, et.4, zona P. Roș, semidecomandat, preț 10 mil. lei, negociabil. Tel. 130418.

■ Vînd foarte urgent apartament 2 camere, Cantemir, et.3, conf. I, cu lei sau dolari, faianță baie, bucătărie, telefon, balcon închis, la stradă. Tel. 135565.

■ Vînd apartament 3 camere, Grădinari, preț fix 12 mil. lei. Tel. 141235.

■ Vînd (schimb cu garsonieră plus diferență) apartament 3 camere. Tel. 112657.

■ Vînd apartament 2 camere, Piața Unirii, Iași. Tel. 114817, după ora 12,00.

■ Vînd apartament 2 camere, conf.I, Autogară, preț inf. 18 mil. lei. Tel. 141077.

■ Vînd apartament 3 camere, conf. redus, zona Ciurchi sau schimb cu garsonieră și diferență, urgent. Tel. 167524.

■ Vînd apartament 3 camere, preț 8 mil. lei sau schimb cu garsonieră, conf.I, exclus parter și et.4 și diferență. Tel. 167524.

■ Vînd apartament 2 camere, et.4, în zona Zimbru. Tel. 153945.

■ Vînd apartament 3 camere, conf. I, deosebit, lux, decomandat, gresie, faianță, ușă stejar, tv cablu, Tătărași (fost Dispecer), preț negociabil în lei sau valută. Tel. 118641.

■ Vînd apartament 3 camere, conf. I, cartier Tătărași. Tel. 175224.

■ Vînd urgent apartament 3 camere, conf. I, et.1, decomandat, P. Roș. Tel. 130517.

■ Vînd casă cu grădină, în com. Coarnele Caprei, jud. Iași. Tel. 120040.

■ Vînd apartament cu o cameră, str. Arcu, et.7, conf.I, preț 6500 dolari. Tel. 114090.

■ Vînd casă liberă, formată din 4 camere, bucătării și dependințe, cu 3000 mp grădină, cu vie și pomi. Str. Cicoarei nr. 2, lîngă talcioc. Tel. 114602.

■ Vînd apartament 2 camere, conf. I, cu balcon, Terasa C. Civic. Tel. 159211; 119127.

■ Vînd urgent apartament 2 camere, conf. I, decomandat, parter, echiv. et.1, îmbunătățit, 8,5 mil. lei, zona CUG. Tel. 114032.

■ Vînd urgent apartament 2 camere, confort II, 4,8 mil. lei, negociabil, str. Ciric. Tel. 176733.

■ Vînd urgent casă degradată și 300 mp. Brîndușa nr. 29, Iași. Sneagă Elena.

■ Vînd apartament cu o cameră, conf. I, et.3, Doi băieți, 4000 dolari. Tel. 175578.

■ Vînd casă în cartier Țicău, 3 camere, beci, apă în curte, plus teren, urgent și convenabil. Simion Bărnuțiu 90, lîngă terasa Sărărie.

■ Vînd apartament 2 camere, decomandat, T. Vladimirescu, str. Prof. Paul 2, bl. P9, sc.C, et.4, ap.16, 10 mil. lei.

■ Vînd garsonieră, conf.I, piața Doi Băieți, et.2, 7 mil. lei. Tel. 173418; 179581.

■ Vînd apartament cu o cameră, zona Gării, 40 mp, telefon, boxă, balcon închis, preț 6000 dolari, negociabil. Tel. 144995.

■ Vînd apartament proprietate, achitat, str. Sf. Lazăr 48, et.2, ap.10. Relații la telefon 134630, 137667. Preț 15 mil. lei.

■ Vînd casă 2 camere sau schimb cu garsonieră și diferență 3 mil. lei. Str. Macedoniei 8 (Dacia), la piață.

■ Vînd apartament 3 camere, eventual schimb plus diferență. Tel. 170192.

■ Vînd apartament 2 camere, parter, Tătărași Nord (piața Chirilă). Relații la telefon 133816.

■ Vînd apartament 4 camere, parter, zona CUG, preț negociabil 14 mil. lei, sau schimb cu apartament 2 camere plus diferență 5 milioane lei. Tel. 127381.

■ Vînd apartament 2 camere, proprietate personală, parter. Relații: dimineața, orele 8,00-13,00, la adresa: str. Ciric nr. 32, bl. X2, sc.A, parter, ap. 4.

■ Vînd spațiu, 250 mp, dotat cu apă curentă Timișești, canalizare, posibilitate gaz metan, amenajat pentru microabator, presă de ulei în funcțiune și alte utilități, plus teren aferent, la 35 km de Iași. Tel. 142392.

■ Vînd urgent apartament 2 camere, foarte spațios, blocurile mari (lîngă spitalul CFR). Tel. 142392.

■ Vînd apartament 2 camere, conf.I, et.1, Frumoasa, preț. 8,5 mil. lei negociabil. Tel. 130180.

■ Vînd clădire neterminată, 40x8m, cu 2000 mp curte împrejmuită cu gard de plasă, la 6 km de Tg. Cucului. Tel. 178863.

■ Vînd apartament 3 camere, decomandat, conf. I, Tătărași. Tel. 177283.

■ Vînd apartament 3 camere, deosebit, centru, preț 18,5 mii dolari. Tel. 117888.

■ Vînd apartament 2 camere, conf.I, et.1, ultracentral, lîngă Casa Modei, 15 mii dolari. Tel. 140204.

■ Vînd apartament, conf.II, zona Tătărași, 6 mil. lei negociabil. Tel. 175506.

■ Vînd spațiu comercial plus 3 camere locuibile, în Tg. Cucu (lîngă Peco), posibilități gaz metan, preț negociabil. Tel. 140864, 140400.

■ Vînd apartament 4 camere, spațios, telefon, telecablu, gaze, 2 băi, hol mare, 4 balcoane (2 închise), a 3-a stație din centru spre Păcurari. Tel. 143762.

■ Vînd apartament 2 camere, decomandat, conf.I, Nicolina I, preț fix 9 mil. lei. Tel. 128466.

■ Vînd apartament 2 camere, Copou, et.1. Tel. 147956.

■ Vînd apartament 2 camere, et.2, Splai Bahlui, preț 10 mil. lei. Tel. 123007, 132836.

■ Vînd apartament 4 camere, proprietate, achitat, decomandat, conf.I, et. 1, ușă stejar la intrare, Metalurgie, cu telefon 178977.

■ Vînd apartament 2 camere, conf.I, et.3, Tătărași-Ciurchi, faianțat și în calciu, 10 mil. lei. Tel. 173350.

■ Vînd apartament 3 camere, șos. Națională 184 (Podul de Lemn), plus garaj metalic (strada Romană), preț negociabil la vedere. Tel. 131900.

■ Vînd urgent apartament 3 camere, decomandat, et.1, situat în bd. Dacia (la stradă), gresie și faianță la bucătărie și baie, parchet, zugrăvit proaspăt, ușă stejar, două balcoane închise. Preț informativ 14 mil. lei. Tel. 160030.

■ Vînd casă cărămidă, 3 camere, 440 mp, teren, gaze, telefon, central Pașcani. Tel. 137142, Iași.

■ Vînd urgent apartament 4 camere, decomandat, gresie, faianță, zona Flora, et.4, 21 mil. lei, negociabil. Tel. 173040, fam. Gheșcu.

■ Vînd garsonieră, confort III, et.3, str. Romană (Podul de Piatră). Tel. 032/117839.

■ Vînd apartament 4 camere, zugrăvit în calciu, 3 balcoane, telefon, 2 băi, tv cablu, preț negociabil. Tel. 168998.

■ Vînd urgent apartament 3 camere, semidecomandat, la parter, cu balcon tip lojă, închis, cu telefon, tv cablu, în zona Metalurgie, preț fix. 11 mil. lei. Relații la telefon 171829.

■ Vînd apartament 2 camere, decomandat, 60 mp, et.8, ne(semi)mobilat, zona Stejar, preț negociabil. Tel. 136390, 139207.

■ Vînd apartament cu o cameră, zona P. Roș. Telefon 119096, 176335, 175977.

■ Vînd casă în sat Ursoaia, com. Româneşti, 40 pomi, vie, fîntînă în curte, curent electric, aproape de gară, 1500 mp, preț negociabil. Tel. 150368.

■ Bîrlad, vînd garsonieră. Tel. 032/139971, Iași.

■ Vînd casă liberă, formată din 4 camere plus dependințe și 3000 mp grădină cu vie, str. Cicoarei nr. 2, lîngă talcioc.

■ Cumpăr garsonieră, indiferent de zonă. Telefon 177503.

■ Vînd apartament 2 camere, decomandat, conf.I, et.1, cartier Tătărași și în zona Alexandru, apartament 2 camere, conf. I. Relații la telefon 170652.

■ Vînd apartament 3 camere, conf. I, Alexandru cel Bun (Zimbru), preț 12 mil. lei, negociabil. Telefon 161915.

■ Vînd urgent apartament 2 camere, decomandate, cu telefon, linie fax, cablu satelit, zona Hala Centrală, preț 11 mii dolari, negociabil. Telefon 140418.

■ Vînd casă cu pămînt 5000 mp (șosea asfaltată, curent electric, fîntînă, pomi și anexe gospodărești) Satul Mărițel, la 15 km de Suceava, spre Siret. Relații la tel 152458 Iași

■ Vînd apartament 3 camere, 80 mp, lîngă Club 20, Păcurari, preț informativ 24 mil. lei. Telefon 110031.

■ Vînd urgent apartament 3 camere, Mircea cel Bătrîn, preț 9 mil. negociabil. Telefon 162568.

■ Vînd apartament 2 camere, CUG, decomandat, 52 mp, 12 mil. lei, negociabil. Telefon 211333, orele 9,00-17,00.

■ Vînd apartament 4 camere, parter, lîngă pasarela Gară, preț fix 12 mil. lei. Telefon 166046.

■ Vînd urgent apartament 3 camere, conf. I, decomandat, Canta, baie și bucătărie, faianțate, balcon închis, et.2, preț negociabil la vedere. Telefon 164093

■ Vînd apartament 2 camere, conf.I, Ciurchi, et.3, telefon, 2 balcoane, zonă bună, parcare, negociabil. Telefon 174121.

■ Vînd foarte urgent apartament 3 camere, decomandat, conf.I, et.4, cu telefon, 9,5 mil. lei, negociabil. Telefon 160996.

■ Vînd apartament 3 camere, decomandat, parter, zona Autogară, bun pentru privatizare, negociabil. Telefon 211333, între orele 9,00-17,00.

■ Vînd apartament 3 camere, conf. I, semidecomandat, et.1, zona Minerva, preț 8 mil. lei, negociabil. Telefon 157060.

ÎNCHIRIERI

■ Caut spațiu comercial pentru închiriat. Telefon 270380.

■ Caut apartament sau garsonieră, zonele Autogară, Gară, Centru, Tg. Cucu, Păcurari, Copou, mobilat sau semimobilat. Ofer maximum 70 $/lună. Tel. 146271.

■ Închiriez apartament 2 camere, Piața Unirii, mobilat, plata în valută, anticipat 1 an. Tel. 115303.

■ Închiriez garsonieră în Complexul Studențesc Tudor Vladimirescu, bl. Q2, et.1, ap.7, tot confortul. Plata în valută. Tel. 137925.

■ Închiriez 300 mp spațiu depozitare, ultracentral. Tel. 115839, 113939.

■ Închiriez apartament mobilat, telefon etc. Minerva, 70 $/lună, anticipat. Tel. 178057.

■ Închiriez apartament 2 camere mobilat, aragaz, frigider, faianță, gresie, proaspăt renovat, balcon închis, cu telefon, telecablu, foarte bine întreținut. Tel. 141107.

■ Ofer apartament 3 camere, P. Roș, elegant utilat, mobilier nou, telefon, frigider, aragaz, tv color, videorecorder, gresie, faianță, parchet etc. Plata anticipat. Tel. 136222.

■ Închiriez apartament o cameră, Centru Civic, plata în valută, anticipat un an. Prefer evrei sau greci, exclus animale. Tel. 177658.

■ Închiriez apartament 2 camere, mobilat, zona Tătărași, plata anticipat pe un an, în lei sau valută. Tel. 177768.

■ Închiriez apartament 3 camere, mobilat, plata în valută, pe termen de un an. Tel. 166721.

■ Închiriez spațiu depozit, ultracentral (eventual angajare la o SC). Telefon 115747, 116563.

■ Închiriez autoturism Dacia 1310 în stare de funcționare. Telefon 120516.

■ Închiriez unor studenți din Israel sau Grecia apartament 2 camere, P. Roș, mobilat, proaspăt renovat, telefon necuplat, plata anticipat pe un an. Nu accept animale. Telefon 170479.

■ Închiriez spațiu depozit en-gros, 40 mp, la stradă, zona Tătărași. Telefon 178306, după ora 10,00.

■ Primesc în gazdă 2 eleve sau studente, 50.000 lei/lună. Telefon 160297.

■ Închiriez apartament 2 camere, telefon, confortabil, zona P. Roș, plata anticipat pe un an, în valută. Telefon 125394.

■ Închiriez apartament 3 camere, mobilat, telefon, frigider, tv, P. Roș. Telefon 113151.

■ Caut apartament sau garsonieră. Ofer plata în lei sau valută, lunar sau anticipat. Telefon 143436, orele 8,00-14,00 și 16,00-19,00.

■ Închiriez apartament 2 camere decomandate, et.I, Canta, nemobilat. Telefon 131891.

■ Ofer cameră decomandată, unui străin(ă), Centru Civic. Telefon 146439.

■ Închiriez izotermă de 1,5 t pentru transport marfă, preț convenabil și negociabil. Telefon 130167, zilnic, orele 7,00-20,00.

■ Închiriez spațiu, 300 mp, pentru depozitare, ultracentral. Telefon 115839, 113939.

■ Închiriez (vînd) apartament o cameră, zonă centrală, plata anticipat pe 1-2 ani în valută. Telefon 148078.

■ Închiriez garaj, care poate fi folosit și ca depozit en-gros. Telefon 146734.

■ Tînără educatoare, caut cameră, zona Gară sau Fabrica de Țigarete, la o doamnă în vîrstă. Telefon 141997.

■ Caut apartament 1,2,3,4 camere, zone centrale. Telefon 112241, zilnic orele 9,00-18,00.

PUBLICITATE

■ Student grec, caut apartament 2 camere, mobilat sau semimobilat, în Independenței, Centru Civic, Ștefan cel Mare. Telefon 140268.

■ Închiriez cameră separată, acces baie și bucătărie, la 2 fete sau la o familie. Plata lunar. Str. Ciric 32, bl. X2, sc.A, et.6, ap. 38, Tătărași.

■ Student străin, caut garsonieră în centru, sau gazdă pe Ștefan cel Mare, sau apartament nemobilat în centru. Telefon 119676.

■ Caut apartament 2 camere, zonele P. Roș, Cantemir, Decebal. Plata anticipat. Telefon 139995.

■ Caut garsonieră în zona Independenței, Tarom, Ștefan cel Mare, Piața Unirii. Telefon 114989.

■ Caut garsonieră sau apartament 2 camere. Ofer 30-35 mii lei. Telefon 152557.

■ Închiriez cameră decomandată, intrare separată, la bloc, cu acces baie și bucătărie, unei studente sau eleve. Telefon 174723.

■ Închiriez urgent apartament 2 camere, complet mobilat, cu telefon, frigider, zona P. Roș, Țesătura, extrem de avantajos. Plata anticipat pe un an. Telefon 112268.

■ Închiriez spațiu en-gros, str. Sărărie. Telefon 118563.

■ Primesc în gazdă două fete. Telefon 129075, după ora 16,00.

■ Primesc în gazdă două fete. Relații la telefon 220747.

■ Închiriez teren ultracentral, bun pentru privatizare, vad comercial. Telefon 114983.

■ Închiriez apartament cu o cameră, mobilat confortabil, bl. 901 A, zona P.Roș. Telefon 172071.

■ Caut casă cu 4-5 camere, mobilată, cu telefon, sau apartament 4-5 camere. Relații la telefon 170786.

■ Închiriez apartament 2 camere, mobilat, cu frigider, aragaz, telefon, lîngă complexul Tudor V. Telefon 172401.

■ Închiriez (vînd) urgent apartament 3 camere, decomandat, et.2, conf.I, îmbunătățit, cu telefon, telecablu și garaj, de la P. Roș, 800 m spre CUG. Telefon 122337.

■ Primesc în gazdă numai 1-2 fete, condiții avantajoase, acces dependințe. Telefon 144022.

■ Închiriez apartament 3 camere, zona P. Roș. Telefon 141635.

■ Ofer cameră mobilată unei studente. Telefon 131580.

■ Primesc fete în gazdă. B-dul Dacia 6, bl. SA 6, parter, ap. 3

■ Străin, caut apartament 3 camere, zonele Independenței, Centrul Civic, Piața Unirii, Ștefan cel Mare. Telefon 146271.

■ Străin, caut garsonieră sau apartament o cameră, în zonele Ștefan cel Mare, Centru Civic, Piața Unirii, Independenței. Telefon 146271.

■ Copou, Pușkin, închiriez apartament 3 camere, tot confortul, parcare auto, plata anticipat în valută, 10 luni. Tel. 141384.

■ Închiriez apartament 2 camere decomandate, mobilat, telefon, frigider, Independenței, bl. Y2, et. 4, plata anticipat în valută. Tel. 163194, 166260.

■ Apartament 2 camere, Copou. Tel. 141101.

■ Caut apartament 2-3 camere, zona Copou, Piața Unirii, Ștefan cel Mare, Independenței. Tel. 135796.

■ Caut apartament 3 camere, decomandat, confort I, mobilat, cu telefon, în zona Alexandru cel Bun, Dacia, Mircea cel Bătrîn, Galata, chiria lunară, anticipat din 3 în 3 luni, negociabil. Tel. 151802.

■ Închiriez apartament 2 camere, telefon, aragaz, frigider, mobilat, Tătărași. Tel. 115262.

■ Închiriez apartament 2 camere, mobilat, la două eleve sau studente, plata anticipat pe un an. Tel. 125289.

■ Închiriez garsonieră mobilată, frigider, telefon, zona Autogară, plata anticipat în valută, pe doi ani. Tel. 251209.

■ Ofer cameră mobilată unei studente nefumătoare. Plata anticipat pe 4 luni, eventual lunar. Tel. 157450.

■ Închiriez apartament 3 camere decomandate, mobilat, plata în valută. Tel. 114977.

■ Închiriez apartament 2 camere, P. Voievozilor, et. 2. Tel. 142670.

■ Apartament 2 camere, Tudor Vladimirescu. Tel .179338.

■ Închiriez apartament 3 camere, mobilat, cu telefon, zona Podu Roș. Plata în valută, la studenți greci. Tel. 130450.

■ Închiriez apartament 2 camere, et. 3, situat în zona Tudor Vladimirescu, lîngă Q-uri, plata 130 dolari/lună, anticipat 6 luni. Tel. 170886.

■ Închiriez apartament 2 camere, P. Roș, mobilat, cu aragaz, frigider, tot confortul, la studenți străini. Plata în valută. Tel. 138792.

■ Primesc o fată în gazdă. Tel. 136180.

■ Caut spațiu comercial pentru închiriat. Telefon 270380.

■ Închiriez cameră unui student în anul pregătitor, lîngă UMF. Telefon 110325. (69687)

■ Închiriez (vînd) pe termen lung, apartament 1 cameră, baie, bucătărie, balcon, frigider, aragaz, tv cablu, mobilat, zona Gară. Plata anticipat, negociabil. Telefon 115940, orele 17,00-20,00. (69731)

■ Ofer la casă cu telefon, 2 camere mari, hol mare, beci piatră, magazie, pentru societate comercială en gros sau birouri, plata în valută. Telefon 110489. (4415)

■ Închiriez apartament zonă centrală, pe valută. Telefon 144621, după ora 20,00. (69643)

■ Ofer apartament două camere, mobilat, tv cablu, telefon, Tătărași. Telefon 177988. (4396)

■ Închiriez garsonieră (prima stație Tătărași-Piața Chirilă), mobilat, telefon, plata anticipat 1 an. Relații orele 16,00-20,00, telefon 172396. (69738)

SCHIMBURI

■ Schimb apartament 2 camere nedecomandate, fără cadă și balcon, cu gaz metan, et. 2, zona Țesătura, achitat, cu apartament 2-3 camere, conf.I, zone apropiate. Ofer diferență negociabilă. Telefon 131898, după ora 17,00. (69719)

■ Schimb apartament trei camere cu apartament două camere și diferență sau cu apartament două camere și garsonieră. Telefon 135013. (69697)

■ Schimb două garsoniere confort 2 și 3 (proprietate) plus diferență, pentru apartament 2-3 camere. Telefon 136320, interior 1234, dl. Fechet. (4390)

■ Schimb apartament 3 camere (vad comercial), parter, cu apartament 2 camere, et.1 plus diferență, eventual autoturism. Telefon 131263, 177706. (4406)

■ Schimb apartament 3 camere, confort I cu apartament 2 camere decomandate sau eventual vînd. Telefon 165914, după orele 16,00.

■ Schimb urgent apartament proprietate de stat, 2 camere, confort II, Tătărași, cu similar zona Alexandru sau Dacia, sau cu apartament 2 camere conf. I, cu datorii neachitate, aceleași zone. Eventual predau contract. Telefon 179120, miercuri și joi, permanent. (69751)

■ Schimb 1, 2 sau 3 apartamente cu casă cu teren în oraș. Telefon 131086, între orele 19,00-21,00.

■ Schimb locuință în vilă naționalizată (6 camere), cu garaj, gaz metan, încălzire (centrală proprie), zona Copou, cu 2 locuințe, cu apartament 2-3 camere, în case naționalizate sau blocuri de stat, cu garaj (variante). Tel. 140575.

■ Schimb autoturism Oltcit 12 TRS, nou, cu apartament 2 camere, exclus Bularga, Dacia, Alexandru, Galata. Tel. 140575.

■ Schimb apartament 2 camere, nedecomandat, zona Piața Alexandru cel Bun, cu apartament 2-3 camere decomandate. Ofer diferență negociabilă, avantajoasă. Tel. 165777.

■ Schimb Ultracentral, locuință în vilă naționalizată (3 camere, balcon 6x5 m), încălzire sobe teracotă, pe gaze, cu apartament (variante), plus curte interioară, cu magazie. Tel. 110502.

■ Schimb (cedez) contract 2 camere, conf.I, cu garsonieră, conf.I, indiferent de zonă și fără alte pretenții. Șos. Nicolina 35, bl. 968, sc.C, et.9, ap. 26, d-na Gabi, după ora 18,00.

■ Schimb apartament 3 camere, proprietate, cu multiple îmbunătățiri, cu auto pentru transport marfă plus diferență negociabilă. Tel. 154908.

■ Schimb apartament 4 camere, zona CUG, cu apartament 3 camere, zonă centrală, variante. Tel. 211333, orele 9,00-17,00.

■ Schimb apartament 3 camere, conf.I, cu apartament 2 camere sau 3 camere, conf.I-II, indiferent de zonă, diferență negociabilă. (Primim în gazdă). Tel. 158776.

■ Schimb (vînd) apartament 2 camere Autogară, bun pentru cabinet medical, sediu firmă etc., cu garsonieră și diferență, negociabil. Tel. 166187.

■ Schimb apartament 2 camere, cu similar (variante), Timișoara, str. Roman Vodă, bl. F2 bis, sc.B, et.4, ap.20, S. Andrei.

■ Schimb (vînd) apartament 4 camere, cu variante, lîngă pasarela Gară. Tel. 166046.

■ Apartament 3 camere plus garaj, zona Cantemir, cu 2-3 camere, cu Pitești sau București, zonă centrală. Tel. 131900.

■ Schimb apartament 2 camere, conf.I, et.4, semidecomandat, zona P. Roș, cu garsonieră și diferență 4 milioane, negociabil. Tel. 130418.

■ Schimb garsonieră conf.I, et.4, Piața 2 Băieți, cu apartament 2-3 camere, conf.I, proprietate. Seriozitate. Tel.117809, 270123.

■ Schimb apartament 2 camere, et.4, vizavi de Peco Dacia, cu apartament 3 camere, zona P. Roș, Cantemir, Păcurari. Ofer diferență 2,5 milioane. Răspuns pentru Oscar.

■ Schimb casă cu 3 camere, bucătărie, baie, beci, garaj, apă, instalație proprie de încălzire, posibilitate de racordare gaz metan, cu apartament 3 camere și diferență. Tel. 179551.

■ Schimb apartament 4 camere, conf.I, cu apartament 3 camere și garsonieră. Tel. 120751, orele 8,00-13,00.

■ Schimb apartament 4 camere, achitat, cu apartament 2 camere și garsonieră. Tel. 120500.

■ Schimb apartament, conf.I, 3 camere, 2 balcoane, decomandat, cu apartament 2 camere și garsonieră. Tel. 128239, 127121.

■ Schimb urgent apartament 3 camere, cu 2 garsoniere sau alte variante. Tel. 177503.

■ Schimb apartament 3 camere decomandate, et.1, zona Canta, cu apartament 2 camere decomandate, plus diferență, eventual Dacia 1300, preferabil zonele P. Roș, Tătărași, Cantemir, Nicolina I. Tel. 160066.

■ Schimb (vînd) casă nouă, cu 4 camere, bucătărie, baie, cu apartament 3 camere, plus diferență negociabilă. Casa se află pe Aleea Tudor Neculai, în fața blocului 1014, CUG.

■ Schimb apartament 2 camere, Iași cu apartament 2 sau 3 camere, în Hîrlău. Tel. 032/720527, orele 20,00-22,00.

■ Galați, schimb apartament cu o cameră, zonă centrală, cu similar Iași. Tel. 145744.

■ Schimb apartament 4 camere, cu 2 apartamente cu 2 camere, conf.I. Tel. 122306.

■ Schimb apartament 3 camere, conf.I, cartier CUG cu 2 garsoniere și diferență. Tel. 122306.

■ Schimb foarte urgent, apartament 4 camere, conf. I, apartament 2 camere, conf.I, plus diferență 3 milioane fix. Tel. 221173, orele 10,00-12,00, cartier Frumoasa.

■ Schimb apartament 2 camere, conf.I, îmbunătățit, cu garsonieră plus diferență. Tel. 157795.

■ Schimb 1 ha pămînt arabil, 6 km de Iași, în comuna Bîrnova, cu apartament 2 camere sau garsonieră. Tel. 041/668816, Constanța.

■ Schimb foarte urgent, apartament 4 camere, conf.I, decomandat, proprietate de stat, 2 balcoane, 2 grupuri sanitare, parchet, cu 2 camere și diferență negociabilă. Fam. Buga C-tin, bl. 78A, sc.A, et.4, ap.15, Lunca Cetățuii.

■ Schimb apartament 2 camere, conf.I, cu apartament conf.II, plus diferență negociabilă. Răspuns în "Monitorul" pentru Aurel.

■ Schimb autoturism Oltcit 12 TRS, nou, cu apartament, exclus Bularga, Dacia, Alexandru cel Bun, Galata. Tel. 140575.

■ Schimb apartament confort I, 2 camere, proprietate, pentru apartament o cameră, proprietate. Tel. 158406, toată ziua.

■ Schimb apartament 3 camere, Păcurari, cu apartament 2 camere. Rog seriozitate. Tel. 165954.

■ Schimb apartament 3 camere decomandate, conf.I, et.1, gresie, faianță, ușă stejar, tv cablu, foarte bine întreținut, zona Tătărași, fost dispecer, cu apartament 2 camere sau garsonieră, central sau semicentral, și diferență negociabilă. Tel. 118641.

■ Schimb apartament 2 camere decomandate, et.I, Canta, cu apartament 2 camere, zona P. Roș. Telefon 131891.

■ Schimb apartament proprietate, 3 camere, cu 2 garsoniere proprietate și diferență, 4 milioane, negociabil. Tel. 158867.

■ Schimb apartament 3 camere, Lunca Cetățuii, cu 2 garsoniere, indiferent de zonă. Tel. 139141.

■ Schimb apartament 2 camere, P. Roș, cu garaj și mașină Lada, pentru apartament 2-3 camere, parter, P. Roș. Telefon 146918.

■ Schimb apartament proprietate, cu casă. Telefon 167190.

■ Schimb apartament proprietate, conf. I, 2 camere, CUG, cu similar. Telefon 141440, 152288.

■ Schimb apartament 3 camere, conf. I, et.1, zugrăvit în calciu, faianță, gresie, ușă de stejar, vedere spre parc, Tătărași, str. Ciurchi, cu apartament 4 camere, numai zona Oancea. Ofer 5-6 mil DM. Telefon 177513.

■ Schimb apartament 3 camere, conf. I, Dacia, cu apartament 3 camere, conf. I, zonele P. Roș, Nicolina, prima stație de la P. Roș. Ofer diferență negociabilă, pentru zonă. Telefon 166574.

■ Schimb apartament 2 camere decomandate, Tudor Vladimirescu, cu 3 camere, zonele Pădurii, Tg. Cucu, P. Roș, Centru, Copou, T. Vladimirescu. Telefon 179318.

■ Botoșani, schimb 3 camere decomandate, et.1, 2 băi, 2 balcoane, cu variante, Iași. Telefon 116617.

■ Schimb (vînd) apartament 2 camere, nedecomandat, et.3, zona Zimbru, cu garsonieră și diferență. Tel. 124262.

■ Schimb apartament 4 camere 6/8, zonă foarte bună, cu similar București, sau tot București, cu apartament 2-3 camere și garsonieră. Telefon 146191.

■ Schimb garsonieră, confort I, Lunca Cetățuii, cu garsonieră, confort I - II, Iași, indiferent de zonă. Telefon 158867, 167027.

■ Schimb apartament 3 camere, decomandat, conf.I, parter, Cantemir, cu apartament 2 camere și garsonieră, conf.I, zona P. Roș, Cantemir, Autogară. Telefon 160516, orele 12,00-21,00.

■ Schimb apartament 2 camere, conf.II, cu similar P. Roș, 7 Noiembrie, Copou. Telefon 133298.

■ Schimb două apartamente proprietate personală, cu garaje, zona Berăria Veche, pentru casă particulară cu cel puțin 6 camere. Tel. 147558.

■ Schimb garsonieră, în Tătărași, et. 1, parchet, gaze, cu apartament 2 camere și diferență. Tel. 179263.

■ Schimb (vînd) apartament proprietate, 2 camere decomandate, cu o garsonieră și diferență 3 milioane. Tel. 110085 sau 123751.

■ Schimb (vînd) apartament 4 camere, proprietate, parter, Dacia, cu apartament 2 camere, garsonieră, indiferent de cartier, etaj sau casă naționalizată, cu diferență negociabilă. Variante. Tel. 159581.

■ Schimb (vînd) autocamion 5T, cu piese de rezervă, cu apartament 2-3 camere. Ofer diferență negociabilă. Tel. 131165, orele 9,00-12,00.

■ Schimb Oltcit Club 11 RM, fabricat 1990, 12.000 km, cu garsonieră. Eventual vînd. Tel. 270811.

■ Schimb apartament 3 camere, confort I, proprietate, deasupra cinematografului Dacia, cu apartament 3-4 camere, proprietate, confort I, etaj inferior, exclus zonele Alexandru, Dacia, Nicolina, CUG, Canta. Tel. 125994.

■ Schimb (vînd) apartament 3 camere, semidecomandat, confort I, tv cablu, telefon, zona Țesătura, cu apartament 2 camere și garsonieră sau diferență. Tel. 131167.

■ Schimb apartament proprietate, cu casă. Tel. 167190.

■ Schimb apartament 4 camere, cu apartament 2 camere, plus diferență. Tel. 168513.

■ Schimb apartament proprietate, 4 camere, decomandat, multiple îmbunătățiri, cu 3 camere plus diferență (Auto). Tel. 171289.

■ Schimb apartament 2 camere, Club 20, cu 2 garsoniere. Tel. 142673, 112628.

■ Piatra Neamț, schimb apartament 2 camere, proprietate, confort I, cu apartament 2-3 camere, Iași. Tel. 145413.

■ Schimb apartament 3 camere, confort I, prima stație de la Podu Roș spre Nicolina, plus diferență, cu apartament 3-4-5 camere, zonă centrală. Tel. 114505.

■ Schimb (vînd) apartament 2 camere, foarte bine întreținut, faianță, cu garsonieră Alexandru, Zimbru, telefon. Tel. 151878.

■ Schimb apartament 4 camere, cu 2 și diferență, și teren, cu apartament 2 camere și diferență. Tel. 122367, 124646.

■ Schimb apartament 2 camere, pentru apartament o cameră, zona Păcurari. Tel. 125486.

■ Urgent, schimb apartament 3 camere, decomandat, două băi, faianță, gresie, balcon închis, în Nicolina II, vizavi de poștă, cu apartament 2 camere, confort I sau apartament o cameră și diferență negociabilă. Tel. 126900.

■ Schimb apartament 2 camere, confort I, decomandat, et. 4, Nicolina I, cu apartament 2-3 camere, același confort și zonă, numai parter. Tel. 221687.

■ Schimb apartament 3 camere, et. 3, în Mircea cel Bătrîn, cu telefon, balcon închis, faianță baie și bucătărie, boxă, cu apartament o cameră și garsonieră, sau două garsoniere. Tel. 157973.

■ Schimb apartament 4 camere, Mircea, cu apartament 2 camere și diferență. Tel. 152646.

■ Schimb garsonieră Drobeta Turnu Severin cu similar Iași sau apartament plus diferență. Tel. 171415.

■ Schimb apartament 2 camere, proprietate, parter, Frumoasa, gresie, faianță baie, bucătărie, parchet, gaz, două debarale, boxă subsol, telefon ALCATEL, cu similar Tătărași, Metalurgie, Piața Chirilă și pentru vînzare preț negociabil. Tel. 220824.

■ Schimb 2 apartamente proprietate personală, cu garaje, zona Berăria Veche, cu casă particulară cu cel puțin 6 camere. Telefon 147558.

■ Schimb apartament 3 camere, cu apartament 4 camere. Telefon 132927.

■ Schimb apartament 3 camere, decomandat, conf. I, parter, Cantemir, cu apartament 2 camere și garsonieră, conf.I, P.Roș, Cantemir, Autogară. Telefon 160516, orele 12,00-21,00.

■ Schimb apartament 3 camere, conf.I, prima stație de la Podu Roș spre Nicolina, plus diferență, cu apartament 3, 4, 5 camere, zonă centrală. Telefon 116493, zilnic.

■ Schimb apartament 2 camere, conf.I, zona rond vechi CUG, cu apartament 3 camere, conf.I. Ofer diferență 2 milioane. Telefon 126606.

■ Schimb garsonieră cu apartament 2 camere. Ofer diferență negociabilă. Telefon 153515.

■ Schimb (vînd) apartament 3 camere, zona P. Roș, cu 3-4 camere, pentru zona Nicolina. Telefon 135615.

■ Schimb apartament 4 camere, cu apartament 2 camere, eventual vînd, negociabil. Telefon 162986.

■ Schimb apartament 4 camere, conf.I, et.2, 2 balcoane, 2 băi, dependințe și îmbunătățiri, central Brașov, cu similar Iași, sau vînd, variante. Telefon 156289, 167089.

■ Schimb apartament 3 camere, cu cartier Dacia, bl. J9, et.3, ap.4, cu apartament o cameră, plus diferență 3 milioane, negociabil. Telefon 150300.

■ Schimb apartament 2 camere, conf.I, et.2, Lunca Cetățuii, cu apartament 2 camere, conf.II, sau garsonieră, conf.I Iași, de preferință zonele Alexandru, Dacia sau Păcurari, parter, etajele 1, 2, 3. Telefon 166401, 162327.

■ Schimb 2 apartamente proprietate personală, cu casă proprietate (4-5 camere). Telefon 177432)

■ Schimb garsonieră conf.I, Constanța, cu similar Iași. Telefon 138807, după ora 17,00.

VÎNZĂRI

■ Vînd cîntar zecimal 100 kg. Preț negociabil. Relații str. Arcu 16, fam. Coca, orele 9,00-13,00. (69657)

■ Vînd masă din sticlă tip bar. Foarte foarte avantajos. Tel. 128563.

■ Urgent, ultracentral, se vinde parterul cu bar și restaurant și anexe, subsol cu 5 spații și beci, mansardă, pod cu boxe, teren aferent 120 mp, cu utilaje și dotări. Tel. 168973, după ora 20,00. (69658)

Vînd pian
BOSSENDORF
semicoadă, placă
bronz, clape
fildeș sau schimb
cu pianină plus
diferență.

Telefon 210973,
după ora 17,oo.

Vînd dolari sau
mărci, sume mari
și mici, convenabil.
Tel. 151595,
seriozitate.

Vînd două pisicuțe
birmaneze, în vîrstă de 3
luni, drăguțe, afectuoase,
bine educate.
Tel. 174014

SC CON-CISA SRL
vinde
zahăr din sfeclă;
preț **940 lei,**
cu TVA inclus.
Depozitul se află la
150 m după prima
barieră din zona
industrială, pe
stînga(poarta OPPI).
Tel. 123052.

■ Vînd aspiratoare RAKETA 12A noi, 400 W putere. Preț fix 60.000 lei. Relații la tel. 143983. (69417)

■ Vînd mașină de spălat cu storcător, stare bună, 120.000 lei. Iacob Gheorghe, Tomești, bl. 13, sc. B, et. 4, ap. 17. (69653)

■ Vînd rochie de mireasă, mărimea 44-46. Tel. 136744, după ora 20,00.

■ Vînd roboți de bucătărie cu storcător de fructe și legume, tocător de fructe și legume, cuvă de 1 l pentru frișcă și maioneză, mașină de tocat carne și rîșnit cafea, 2 viteze. Preț fix 110.000 lei. Relații la tel. 143983. (69154)

■ Vînd brac german. Tel. 035/471083. (69233)

■ Pentru liniștea dumneavoastră. Alarme locuințe, firme, interfoane. Tel. 164726. (69295)

■ Vînd storcător de fructe și legume. Preț fix 165.000 lei. Relații la telefon 143983. (69417)

■ Vînd parchet fag. Telefon 122095. (694342)

■ Vînd ceasuri mecanice rusești. Tel. 164744.

■ Vînd cavou cimitirul Galata. Tel. 149287.

■ Vînd uniformă "Negruzzi", fete, măr. 42-44. Telefon 145467. (69716)

■ Vînd storcător de fructe și legume. Preț fix 65.000 lei. Relații la telefon 143983. (69417)

■ Vînd animale exotice: leu african, maimuțe africane, capră iraniană, urși și alte animale. Telefon 165993, după ora 16,00. (4382)

■ Vînd palton nutrie, mărimea 48-50, lung, nou, preț convenabil. Telefon 177988. (4396).

■ Vînd mașină cusut gros-subțire "Nauman"-Singer, stare foarte bună. Telefon 170139, după ora 17,00. (69698)

■ Vînd aragaz, preț convenabil. Telefon 110505. (69686)

■ Vînd blugi clasici de damă indigo, mătase - 4000 m, 1,60 l, căruț tip landou, model deosebit import. Telefon 123873. (62664)

■ Vînd Rovamycine. Telefon 176365. (69688)

■ Vînd butelie aragaz și bicicletă Pegas pentru copii. Telefon 110272. (4415)

■ Vînd loc ultracentral Eternitate. Telefon 166227, orele 17,00-22,00. (4412)

■ En gros, vînd cartofi, aflați la Brașov, 200 lei/kg. Telefon 143223. (69637)

■ Vînd parchet, 7 mp fag, 9 mii lei mp. Telefon 171677. (69644)

■ Vînd vin nobil alb. Preț negociabil. Telefon 128491.

CUMPĂRĂRI

Cumpăr dolari,
mărci, franci, lire,
șilingi și alte valute.
Seriozitate.

Tel. 156832.

■ Cumpăr garsonieră zona Autogară, Gară, Centru. Telefon 149964. (69710)

■ Cumpăr rezervor Olivia. Telefon 165421, orele 16,00-19,00.

PIERDERI

■ Pierdut carnet student pe numele Țicău Horia. Îl declar nul.

■ Pierdut carnet student pe numele Brînzei Lenuța-Daniela. Îl declar nul. (4425)

■ Pierdut buletin identitate pe numele Marian Anca. Îl declar nul. (4439)

OFERTE SERVICII

■ Transport 2 persoane în Italia cu viză. Tel. 147798.

■ Ofer îngrijirea unei pensionare decente contra donare locuință după deces. D-nă credincioasă, sufletistă, fără obligații, 44 ani. OP.2, Post Restant, Mihnea Nela.

■ Excepțional! Filmări video profesionale, 23 mii lei/oră. Posibilități de deplasare cu mașina. Relații la mag. LED-FORCE. Tel. 211392, orele 10,00-20,00.

■ Ocazie rară. Transport marfă 1 t, 150-190 lei/km. Tel. 211392.

■ Repar mașini de scris și de cusut la domiciliul clientului. Tel. 124693.

■ Filmări video, orice ocazie, seriozitate, calitate, preț avantajos. Tel. 157860.

■ Filmări video. Calitate, seriozitate, prețuri foarte avantajoase. Tel. 123414.

■ Transport marfă cu microbuz VW, orice distanță, 1t, 170-200 lei/km, 6000 lei/h în oraș. Decontare legală. Tel. 211673.

■ Transport marfă cu izotermă 7t, ieftin și rapid. Tel. 127591.

■ Filmări video profesionale, casetă normală, foarte avantajos. Tel. 130180.

■ Filmări video, aparatură Panasonic, casetă normală. Profesionalism, calitate, seriozitate. Tel. 116710, 150471 și 176290.

■ Executăm confecții metalice diverse. Prețuri avantajoase. Tel. 174143.

■ Filmări video, orice ocazie. Seriozitate maximă, preț avantajos. Tel. 133971.

■ Filmări video profesionale, mixaje, efecte speciale digitale, numai cu aparatură Panasonic, la cele mai scăzute prețuri. Tel. 113230.

■ Transport autoizotermă 3t, orice distanță, 150-200 lei/km. Tel. 174894.

■ Filmări video, calitate, seriozitate. Tel. 121241, 127977.

■ Transport marfă cu autocamion 3,5 t, 250 lei/km, fără TVA, decontare legală. Comenzi la tel. 116604.

■ Transport marfă auto acoperit, 10 t, în oraș și țară, preț negociabil. Tel. 166156.

■ Execut filmări video, orice ocazie. Seriozitate. Preț avantajos. Tel. 165284.

■ Filmări video de calitate deosebită, cu aparatură completă Panasonic, mixaje direct pe caseta mare, preț avantajos. Tel. 122174.

■ Filmări video, Sony, 23 mil. lei/h și filmări excepționale din autoturism. Telefon 120841, 132706.

■ Doi frați solicită angajare la o SC, depozit en-gros sau gestionar-vînzător (posesori permis conducere și spațiu depozit, ultracentral). Oferim și dorim seriozitate. Telefon 115747, 116563.

■ Filmări video aparatură ultramodernă japoneză, montaj coloană sonoră, efecte video, reduceri în cursul săptămînii.

■ Filmări video, calitate garantată, preț convenabil. Telefon 130194, 148255.

■ Transporturi cu camion acoperit 7 t, și dubă 8 t. Telefon 125408.

■ Înființare (dizolvare) SC, acte adiționale, înscriere mențiuni, procedură completă, obținerea avizelor necesare funcționării. Contabilitate pe calculator. Consultanță cu personal specializat numai prin Roenter LTD. Telefon 132682, orele 9,00-17,00.

■ Filmări video profesionale cu aparatură Panasonic, mixaje, efecte speciale, digitale, realizate direct pe casetă mare. Preț minim la maxim de calitate. Telefon 110143.

■ Transport marfă VW. Telefon 125905.

■ Filmări video. Calitate. Seriozitate. Telefon 141688.

■ Rebobinez difuzoare de orice putere (ofer garanție), reparații electronică, mecanică fină. Telefon 136572.

■ Execut lămpi reflector (halogen) și alimentatoare pentru orice tip cameră video. Telefon 136572.

■ Filmări video, videoclipuri publicitare, mixaje în studio specializat. Telefon 114422.

■ Transport marfă cu autocamion (dubă), 3,5 t. Telefon 141385.

■ Transport marfă cu Fiat Ducato, 2,5 t (sarcină utilă), tarif 160-180 lei/km. Telefon 116625 și 211579.

■ Efectuez transport marfă cu dubă 7 t, interurban, preț negociabil. Telefon 137928.

■ Execut filmări video, avantajos. Telefon 127027.

■ Transport marfă 5 t (250 lei/km). Telefon 136142.

■ Transport marfă cu autocamion acoperit 3 t. Telefon 166069 și 176453.

■ Transport avantajos cu camion 10 t, cu și fără remorcă, pe orice distanță, cu și fără chitanță fiscală. Telefon 032/130780.

■ Filmări video direct pe casetă mare, pe aparatură Panasonic, la orice eveniment. Calitate garantată. Vă oferim seriozitate. Telefon 162556.

■ Ingineri reparăm televizoare color, bandă sonor, consultanță. Dispecerat 155126, 162333.

■ Cadru didactic, asigur supraveghere, instrucție-educație, copii de vîrstă preșcolară, la domiciliul meu, numai după orele 13,30. Telefon 172765.

■ Transport marfă cu VW Transporter (1t) și camion (3t), preț avantajos. Telefon 146872.

■ Comercializez și montez sisteme de alarmă pentru auto și imobile la persoane fizice și juridice. Telefon 135785.

■ Autorizat și atestat în domeniul execuției de șantier, executăm orice tip de construcții sau structuri de rezistență, cu și fără materiale beneficiar, la prețuri foarte avantajoase. De asemenea, întocmim documentații economice de execuție sau determinări valorice (de vize). Telefon/fax 174328.

■ Ingineri efectuăm reparații color, AN, adaptări, norme sunet, garanție. Telefon 128796, 8,00-17,00.

■ Ingineri reparăm la domiciliul dvs. tv color, videocasetofoane. Modificăm normă sunet tv sau video (CCIR + OIRT), bistandard. Telefon 175950.

■ Reparații radiocasetofoane auto, montez alarme antifurt pentru autoturisme. Telefon 134704.

■ Montez telecomenzi pentru orice tip de tv color și alb-negru, opțional cu extinderea numărului de programe memorate la 55. Telefon 134704.

■ Doi tineri își oferă serviciile ca faianțari (gresii). Telefon 120967, Cristi.

■ Posesor permis auto, categoria B, îmi ofer serviciile. Eventualii doritori să sune la telefon 124902.

■ Montez și rașchetez parchet. Telefon 166271 sau 153774.

■ Specialist repar obiecte de uz casnic, la domiciliul clientului: mașini de spălat, aspiratoare etc. Telefon 115302.

■ Designeri execută, pe bază de comandă fermă, panouri publicitare, reclame luminoase, amenajări spații comerciale, birouri etc. Telefon 116032.

■ Cosmeticiană, manichiuristă, pedichiuristă, îmi ofer serviciile la domiciliul clientului. Rog seriozitate. Telefon 121211.

■ Specialist ofer reparații la tv color rusești și AN, trageri în bandă EN și Tele M, montez telecomenzi și decodoare PAL, garanție. Telefon 167319.

■ Executăm chioșcuri și tonete stradale, cărucioare pentru magazii, confecții metalice, prelucrări mecanice. Telefon 146335, 117512.

■ Reparații urgente orice fel de instalații sanitare. Telefon 150185.

■ Contabilă cu experiență, țin evidență contabilă. Telefon 171979.

■ Dactilografiez urgent diverse lucrări, preț minim. Telefon 118617.

■ Nu pierdeți ocazia! Filmări de excepție la prețuri avantajoase. Posibilitate de deplasare. Profesionist TV. Telefon 139541.

■ Săptămînal transport Iași - München-Nurenberg, confort, economii, siguranță. Telefon 166724.

■ Autocamion 7,5 t. Transport marfă în țară și local, 300 lei/km . Telefon 211458.

■ Transport marfă auto acoperit, 10 t, în oraș și țară, preț negociabil. Telefon 166156.

■ Transport marfă cu microbuz Fiat Ducato, 1,5 t, orice distanță, 170 lei/km. Telefon 165122.

■ Efectuez filmări video. Calitate garantată, tarif avantajos. Telefon 125766.

■ Transport marfă 5 t, decontare legală. Telefon 157520.

■ Transport marfă, numai distanțe lungi, cu Ford Tranzit. Telefon 145754.

■ Reperații mașini de spălat Automatic, Alba Lux, la domiciliul clientului. Telefon 173204.

■ Efectuăm servicii transport Saviem 6,5 t acoperită. Telefon 172799, orele 8,00-18,00.

■ Filmări video cu cameră Panasonic 18-20 mii lei/h. Telefon 120881.

■ Filmări video pe casetă mare, calitate ireproșabilă. Telefon 156696.

■ Prelucrez materiale alb-negru, convenabil. Filme și fotografii. Telefon 120881.

■ Inginer specialist, repar tv color și alb-negru. Asigur garanție. Telefon 135307.

■ Fotografii color, de calitate, pe aparat profesional. Telefon 120881.

■ Transport marfă cu autocamion 8 t. Telefon 131393.

■ Inginer efectuăm reparații tv alb negru și color. Telefon 149007.

■ Transport marfă cu camion acoperit 5t, 250 lei/km. Telefon 136142.

■ Reparații radiocasetofoane auto; montez alarme antifurt pentru autoturisme. Telefon 134704.

■ Transport marfă cu Iveco Daily, de 2t, 200 lei/km. Telefon 125030.

■ Filmări video, aparatură Panasonic, experiență, calitate, preț minim. Telefon 147511, 110671.

■ Filmări video de calitate, preț avantajos. Telefon 130920.

■ Transport marfă sau persoane. Telefon 172400.

■ Detectivi particulari ne oferim serviciile, zilnic, între orele 10,00-18,00, la telefon 162579 și între orele 18,00-22,00 la telefon 749042.

■ Filmări video profesionale (mixaje, efecte speciale), la un preț ce sfidează concurența, posibilitate de deplasare. Telefon 127131.

■ Reperații tv color, videorecordere, videocamere, casetofoane auto, amplificatoare, orice tip. Telefon 177851.

■ Transport convenabil marfă cu autodubă, carosată de 3,5 t. Telefon 130042.

■ Execut glazvande, uși, gratii și alte confecții metalice. Telefon 252275.

■ Proiecte pentru autorizația de construcție, orice destinație. Telefon 176689.

■ Arhitect autorizat execut proiecte complete pentru construcții (proiecte de execuție - studiu geotehnic, arhitectură, rezistenă, instalații) și documentații pentru autorizații de construcție. Telefon 132993.

■ Inginer. Repar tv color și AN, videocasetofoane; modific normă sunet tv sau video (bistandard); TVR1, EN, TLM. Telefon 178325.

■ Transport marfă 1 t (persoane) VW microbuz, rapid și comod, preț avantajos. Telefon 145259.

■ Dactilografiere impecabilă, preț foarte avantajos. Telefon 145259.

■ Tînăr cu studii superioare caut loc de muncă (exclus tonetar) cu program între orele 15,00-22. Telefon 153445.

■ Executăm reparații frigidere. Telefon 128542 și 114884.

■ Transport marfă cu microbuz VW Transporter, max. 1 t., și camion Mercedes, max. 2 t. Telefon 114676.

■ Efectuăm reparații instalații sanitare, montăm seturi Olivia și Melania, revizii, separații, canalizare interioară, prețuri accesibile. Telefon 130404.

■ Transport Germania 3-4 persoane la orice adresă (eventual dus-întors). Telefon 763644.

■ Execut lucrări gresie și faianță, preț convenabil. Relații la telefon 220189.

■ Tînăr posesor autoturism și pașaport internațional, îmi ofer serviciile. Telefon 141464.

■ Transport convenabil marfă cu autodubă carosată de 3,5 t. Telefon 130042.

■ Transport legume și fructe, pentru aprovizionări de toamnă, cu dubiță 1,5 t, 150-200 lei/km. Telefon 170809.

■ Posesor Citroen BX, transport marfă și persoane pe distanțe lungi. Telefon 152146; 175857, pentru Dan.

■ Zugrav (în toate domeniile) caut solicitanți. Telefon 158410.

■ Șofer, categoria B, doresc să lucrez în acest domeniu la orice oră din zi și din noapte. Sunați la 134412.

■ Contabilă țin evidență noua contabilitate (inclusiv TVA), la societăți mici și mijlocii, preț avantajos. Telefon 132229.

■ Transport marfă cu ARO, 170-200 lei/km, 3000-6000 lei ora în oraș, decontare legală. Telefon 177510.

■ Transport marfă sau persoane cu VW LT 1,5 t. Telefon 120210.

■ S.C. 6 M repară frigidere și instalații frigorifice la domiciliu. Asigurăm garanție și calitate. Tel. 161331. (4182)

■ PROFAMILIA, orice analiză de laborator. Tel. 230431.

■ INTERMARKET S.R.L., Magazinul Kodak execută filmări video și orice servicii foto. Tel. 114210.

■ Sinda Universal execută servicii de înmormîntare, îmbălsămare, sicrie, pomeni, coroane. Tel. 171233.

■ Filmări video cu cameră profesională, peste 10 mixaje, direct pe casetă mare prelucrată de operatori televiziune. Telefoane 155233 și 123898, după ora 16,00. (69369)

■ Transport marfă, 200 lei/km (45 tone). Telefon 139859. (69542)

■ Filmări video, calitate, seriozitate, siguranță. Telefon 125437. (69743)

■ Țin evidență contabilă. Informații la consignația "Dinarot" - Tudor Vladimirescu 101 (semafor Bucșinescu), orele 10,00-16,00. (69746)

■ Meditez matematică pentru admitere. Preț 2500 lei/h. Tel. 128563.

■ Meditații engleză (începători). Telefon 146713. (69747)

■ Execut lucrări funerare și monumente. Mă găsiți la cimitirul "Sf. Petru și Pavel" (Moara de Vînt) între orele 9,00-17,00 sau la telefon 161300, după ora 20,00. Andronic Dumitru. (69739)

■ Execut lucrări de confecții metalice. Telefon 155207, după ora 19,00. (69675)

■ S.C. RANCON S.R.L. Iași execută orice tip de piese turnate din aliaje neferoase, în regim de unicat sau serie pentru persoane fizice și societăți comerciale. Telefon 142396.

■ Lucrez plăpumi și saltele. Telefon 160561.

■ Meditez cu tact pedagogic matematică, clasele V-VIII. Telefon 143223. (69637)

LOCURI DE MUNCĂ

SC IASICON SA Iași
ANGAJEAZĂ
- fierari
- dulgheri calificați
- șoferi categoriile B și C.

Informații la tel. 177443,
interior 121 sau la sediul
societății din B-dul T.
Vladimirescu nr. 32 A.

S.C. MAXIM S.R.L.

PIESE AUTO

ofera

... aveți probleme cu mașina dv.?

... căutați o piesă auto de multă vreme?

... caroseria mașinii lasă de dorit?

SOLUȚIA este MAXIM s.r.l. !

Nu pierdeți ocazia !

Piese auto pentru

DACIA, caroserii auto și

PIESE PENTRU OLTCIT

pe str. Ornescu 1 (vizavi de stația de benzină Baș Ceauș, la 200 m de stația Pădure)

Telefon 115509, 118254

CONCURENȚA NE URĂȘTE

DECORA

Apa trece, florile rămîn.

podoabe pentru mirese -
coronițe, voaluri, buchete
de mireasă, panglici, flori
pentru companioni -
podoabe pentru lumînări
și pentru orice ocazii
festive.

aranjamente florale,
plante decorative,
pomi ornamentali
pentru spații
comerciale,
birouri, locuințe,
restaurante, instituții.

S.C. A&D NERIO S.R.L.

magazin DUET
(între BRCE și blocul UJCM)
b-dul Ștefan cel Mare și Sfînt, bl B2,
parter. Program zilnic 10,oo-18,oo,
inclusiv sîmbătă

magazin DECORA
(între cofetăria Opera și restaurantul Cina)
str. I.C. Brătianu 36, tel. 032/147165.
Program zilnic 8,oo-20,oo,
duminică 10,oo-14,oo.

SPACE IMPEX S.R.L.

vinde din stoc:

- CIMENT GRI (PA 35) •
- CIMENT ALB (PA 40) •
- VAR HIDRATAT •
- IPSOS MODELAJ •

Telefon 032/118565. Fax 032/211333

S.C. ARIO S.R.L.

Str. Păcurari nr. 142, telefon 163928

vă oferă

- țesături din bumbac pentru confecții de vară -
1.400 - 1.800 lei/ml
- încălțăminte pentru bărbați, femei, copii
- stofe pentru mobilă - 6.300 - 17.000 lei/ml
- perdele - 2.100 - 8.000 lei/ml
- covoare și carpete persane - 21.800 lei/mp
- confecții blană, produse la Orăștie -
78.000 - 700000 lei

În magazinul nostru se pot festona covoare!

Program: luni 10-20: marți-vineri 8-20; sîmbătă 8-14.

Fundația Academică "Petre Andrei"

- Universitatea -

CONCURS DE ADMITERE

Fundația Academică "Petre Andrei" din Iași, autoare a sondajului de opinie "Libertățile Academice și Autonomia Universitară", distribuit ca document oficial al Conferinței Internaționale a Universitarilor, organizată de UNESCO, la Sinaia, între 5 și 7 mai 1992, are următoarele facultăți:

* ***facultatea de drept***,
cursuri de zi și cursuri cu frecvență redusă;

* ***facultatea de economie***,
cursuri de zi și cursuri cu frecvență redusă;

* ***facultatea de psihologie și asistență socială***,
cursuri de zi și cursuri cu frecvență redusă.

Fundația este afiliată la Federația Europeană a Școlilor (FEDE), abilitată cu statut consultativ la Consiliului Europei.

Sediul Fundației este: **Iași, str. Burada nr. 5, tel./fax 032/112003,** și are filiale/centre de pregătire în localitățile:

FOCȘANI: str. Ștefan cel Mare nr. 12, tel. 037/621027
BOTOȘANI: str. Vârnav nr. 50, tel. 031/526763.
BUZĂU: str. G. Coșbuc nr. 5, tel. 038/424857.
ROMAN: B-dul Republicii nr. 1-3, tel. 033/727205.
PIATRA NEAMȚ: str. Ștefan cel Mare nr. 6, tel. 033/612108.
BACĂU: Str. Lucrețiu Pătrășcanu nr. 30, tel. 034/171734.

Examene de admitere: 24-25 septembrie 1994.
Înscrierile se fac la sediul Universității
și la filialele acesteia.

LICITAȚII

■ **Consiliul local al comunei Belcești Iași anunță organizarea licitației, luni, 3 octombrie 1994, privind închirierea spațiilor comerciale (200 mp) de la parterul blocului 23 și a unei magazii de 140 mp. (69649)**

DIVERSE

Cumpărînd la 30.09.1994 **Certificate de Depozit** cu cîștiguri în **AUTOTURISME**, participați la tragerea din ianuarie 1995. Numai cu 10.000 lei puteți deveni posesorul unui **AUTOTURISM** din producția internă sau din import. **BANKCOOP** vă oferă o șansă! Vă informăm, de asemenea, că, în perioada 15.09 - 15.10 a.c., acționarii Bankcoop pot cumpăra acțiuni în limita ponderii de 30% din volumul acțiunilor deținute în prezent. După această perioadă, un acționar poate cumpăra cîte acțiuni dorește.

Vă puteți abona la revista

Capital

la sediul redacției MONITORUL, str. Smîrdan nr.5, et. III, camera 9 (9^{00}-17^{00}), la parterul magazinului MATERNA (8^{00}-20^{00}), sau la parterul magazinului MOLDOVA (8^{00}-20^{00}). Abonații revistei Capital participă la concursul **"Mă abonez și cîștig"** dotat cu premii atractive!

GRUPUL SCOLAR TEHNOTON IAȘI str. M. Sturza nr. 43, telefon 132843 FACE ÎNSCRIERI, în perioada 20-25. 09.1994., pentru:
- anul I Școala Complementară, meseria găuritor-filetator.
- Concursul de admitere în Școala Postliceală, specialitatea "tehnician electronist pentru radioteleviziune, automatizări, tehnică de calcul, electronica profesională".

Liceul Economic nr. 1 Iași anunță concurs de admitere pentru 30 de locuri la Școala Postliceală, profil finanțe-contabilitate. Înscrierile au loc în perioada 19-25 septembrie 1994. Examenul de admitere se va susține în perioada 27-29 septembrie 1994. Relații suplimentare la tel. 112189.

Casa de Cultură a Sindicatelor Iași
str. Socola nr. 134,
anunță deschiderea următoarelor cursuri și cercuri, la 1 octombrie 1994: ■ Stenodactilografie, 3 luni, 30 locuri; ■ Dactilografie și editare de text pe calculator, 3 luni, 20 locuri; ■ Inițiere în informatică pentru elevi, 2 luni, 20 locuri; ■ Inițiere în noul sistem de contabilitate, 2 luni, 40 locuri; ■ Confecții clasice și sport pentru femei, 3 luni, 30 locuri; ■ Depanare TV alb-negru, 6 luni, 20 locuri; ■ Depanare TV color, 6 luni, 20 locuri; ■ Cosmetică, 2 luni, 20 locuri; ■ Foto alb-negru și color, 6 luni, 15 locuri; ■ Balet pentru copii, 9 luni, 30 locuri; ■ Limbi străine (engleză, franceză, germană), serii de cîte o lună; ■ Limba engleză pentru afaceri, 5 luni, 30 locuri; ■ Școala superioară de secretariat, 5 luni, 30 locuri. Înscrierile se fac la secretariatul Casei de Cultură a Sindicatelor Iași, zilnic, între orele 9-19. Relații suplimentare la telefon 135158.

M.V.D. - FIRMĂ SPECIALIZATĂ ÎN CONSULTING asigură:
- constituirea S.C. cu capital românesc și mixt (SRL, SNC, SA), inclusiv în regim de urgență; înregistrare la Administrația Financiară, cod fiscal, constituire (înregistrare) filiale, acte adiționale, mențiuni (lărgirea obiectului de activitate, asocieri, retrageri, cesiuni, majorări capital, puncte de lucru, radieri, dizolvări).

Hotel UNIREA, camera 107, tel. 142110, int. 107

■ **Centrul de calificare FEG calificã în meseriile: contabilitate, stenodactilografie, vînzători, ospătari, cofetari-patiseri, bucătari, măcelari, croitorie, coafură-frizerie, mecanizare-auto, vopsitor, tinichigiu-auto, frigotehniști. Face înscrieri pentru educatori învățători, secția zi și fără frecvență. Efectuează cursuri intensive de engleză, franceză, germană. Str. Cuza Vodă nr. 1, et. 1 (fostul ADAS). Tel. 116309; 113253; 114577.**

■ **Grădinița în limbi străine FEG reprezintă o investiție sigură pentru copiii dumneavoastră, limbile de specializare fiind franceză (15 locuri), engleză (50 locuri) și germană (15 locuri). Relații și înscrieri în strada Păcurari nr. 25. Tel. 116309, 113253, 114577.**

■ Promoția 1969 a Liceului internat "C. Negruzzi" anunță revederea de 25 de ani, pe data de 30 septembrie 1994. Informații: C. Chiriac: 113748, A. Jacotă: 115272.

■ **Caut spațiu comercial minimum 800 mp pentru închiriere, în oraș, la șosea, cu posibilități de parcare. Telefon 119195.**

■ Caut asociat cu capital pentru activități diverse. Telefon 155207, după ora 19,00. (69675)

■ **Membrii comunității italiene din România cu sediul în Iași sînt convocați sîmbătă, 24 septembrie 1994, la ora 10,00, la adunarea generală extraordinară care va avea loc la sediul comunității din strada Trei Ierarhi nr. 2. Orice comunicare anterioară contradictorie este nulă. Comitetul. (69648)**

■ **Asociația chinologică Iași anunță organizarea Expoziției Chinologice din data de 24-25 septembrie care va avea loc pe Stadionul "Emil Alexandrescu". Înscrierile se fac la sediul Asociației, între orele 8,00-21,00.**

■ Solicit urgent suma de 400.000 lei, pentru 5-6 luni, dobîndă negociabilă (restitui eventual valută), garanție autoturism prin act notariat. Telefon 112583. (69761)

■ **S.C. BRISTOL S.R.L. Pașcani anunță majorarea adaosului comercial la produsele alimentare și nealimentare cu 50%; la băuturile alcoolice - cu 100%.**

■ **S.C. ELECTRIC S.A. Iași, înregistrată la Camera de Comerț sub nr. J-22-439-1991, cod fiscal 1955901, intenționează a majora adaosul comercial: - en gros - 60%; cu amănuntul - 110%, începînd cu data de 20.10.1994.**

FELICITĂRI

Colectivul Sindicatului liber COMPIAȚA SA felicită pe colega lor **AȘTEFANOAIE OANA** cu ocazia ocupării locului III la Campionatul European de Karate.

DECESE

■ **Eugenia - soție și Dumitru - fiu anunță decesul prea devreme al bunului lor soț și tată, IOAN MAZILU, 82 de ani. Înmormîntarea va avea loc joi, 22 septembrie 1994, orele 12,00, la cimitirul "Sf. Vasile". Dumnezeu să-l ierte.**

Eugenia - soție și Dumitru - fiu anunță decesul prea devreme al bunului lor soț și tată
IOAN MAZILU
82 ani.
Înmormîntarea va avea loc joi, 22.09.1994, ora 12.oo, la Cimitirul "Sf. Vasile".
Dumnezeu să-l ierte.

CONDOLEANȚE

Colectivul orchestrei simfonice a Filarmonicii Iași este alături de familia Fîntînă în aceste momente grele, pricinuite de pierderea tatălui (socrului) și transmite sincere condoleanțe.

Colectivul Restaurantului "Han Trei Sarmale" este alături de șeful de unitate Mazilu Dumitru în aceste momente de adîncă tristețe pricinuite de dispariția tatălui. Sincere condoleanțe familiei îndurerate.

Familia Rusu Daniel este alături de familia Mazilu Dumitru în aceste momente grele pricinuite de pierderea tatălui. Sincere condoleanțe familiei îndoliate.

Colectivul SC SERVAGROMEC SA Iași regretă dispariția prematură a distinsului ing. **IOAN MIHĂILEASA**, căruia îi aduce un pios omagiu. Dumnezeu să-l ierte.

■ **Colectivul S.C. RASBOR transmite sincere condoleanțe familiei Păun, pentru pierderea dragei lor AURICA, om de o deosebită noblețe sufletească. Nu te vom uita niciodată. (4410)**

■ **Colectivul C.C. "Moldoconstruct" S.A., Filiala 1 - Iași transmite sincere condoleanțe colegului ing. Gazi Gherasim, pentru pierderea tatălui. (69633)**

■ **Colectivul Diviziei Linii - Regionala CF Iași transmite familiei Sima condoleanțe pentru pierderea suferită, prin trecerea în neființă a tatălui. (69646)**

■ **Cazan Daniel regretă dispariția MARIANEI CĂLIN și transmite sincere condoleanțe familiei îndoliate. (69749)**

■ **Familia Zahariuc deplînge dispariția fulgerătoare a scumpei lor prietene MARIANA CĂLIN, și este alături în aceste clipe de cei ce au rămas veșnic nemîngîiați. Adelina și Viorel Călin. (69748)**

■ **Personalul instanțelor judecătorești din Iași împărtășește durerea doamnei prim-grefier, Maria Eftovici, prilejuită de greaua pierdere suferită prin dispariția prematură a surorii sale, și transmite familiei îndoliate sincere condoleanțe și întreaga compasiune.**

■ **Familiile Pănican, Caramalău și Pascariu sînt alături de familia Eftovici la marea durere pricinuită de decesul celei care a fost BĂLU JANA și transmit condoleanțe familiei. (4419)**

■ **Colectivul Judecătoriei, Tribunalului și Curții de Apel Iași este alături de doamna Eftovici Maria în momentele grele pricinuite de decesul surorii sale, BĂLU EUGENIA. Sincere condoleanțe.**

■ **Colegii din cadrul Catedrei de limbi străine a Universității Tehnice "Gh. Asachi" Iași sînt alături de colega lor asist. Dorina Tomșa, în marea durere pricinuită de decesul tatălui și îi transmit sincere condoleanțe. (69758)**

■ **Colectivul Sectorului C.F.U. din S.C. TEPRO S.A. Iași transmite sincere condoleanțe familiei Horobeț Teodora, regretînd profund decesul soțului său, HOROBEȚ PETRU, fost șef manevră, într-un tragic accident. Dumnezeu să-l ierte. (69754)**

■ **Elevii clasei a VI-a C, de la Școala "Ionel Teodoreanu" (nr. 42) sînt alături de doamna dirigintă Ropotă Maria, la durerea pricinuită de pierderea mamei și transmit sincere condoleanțe familiei îndoliate. Dumnezeu s-o ierte. (4434)**

■ **Colectivul de electricieni de la FORTUS S.A. transmite sincere condoleanțe colegului Fîntînă Vivian pentru pierderea tatălui. (4430)**

■ **Colectivul clasei a IV-a C, de la Școala "Ionel Teodoreanu" Iași, împreună cu d-na învățătoare sînt alături de doamna profesoară Ropotă Maria în aceste momente grele și-i transmit sincere condoleanțe. (4437)**

COMEMORĂRI

■ **S-a scurs un an de dor, chin și lacrimi de cînd scumpa noastră mamă, soție și bunică, ECATERINA GÎRJAN, a plecat pe drumul fără întoarcere. Dorim pe această cale să rugăm pe toți cei care au cunoscut-o și prețuit-o, ca gîndurile lor să fie măcar pentru o clipă la amintirea celei care a fost buna noastră, CATY. Familiile Gîrjan și Popa.**

Ai plecat cînd noi doream atît de mult să rămîi. Unde ești? Cînd ai să revii? Ne-a părăsit, fulgerător, acum 7 ani, scumpul nostru soț și tată, VECINU COSTICĂ. Comemorarea va avea loc duminică, 25 septembrie, la cimitirul "Eternitatea", la cavoul familiei, unde îi invităm pe toți cei care l-au cunoscut și iubit. Dumnezeu să-l odihnească în pace! Ani și Dana

MESAJE

■ Dl. Cristei Constantin, taxiparti, Dacia break roșu IS-01-GEY, aduceți urgent cheia apartamentului în care ați stat și banii ce-i datorați. Fam. S. (69160)

■ **Pentru Cătălina, 21 ani. Aștept telefon: 167439. Gabi. (69146).**

■ **Ovidiu, sergent angajat. Sună, te rog la 220287, după ora 13,00. Cătălina. (69145)**

■ **Secretul Marii Doamne pentru neinițiați (conține numerele dvs. norocoase la LOTO etc.). Aștept răspuns în "Monitorul", pentru dr. Maximilian. (69409).**

■ **Mihai Eugen, fiul lui Iancu și Catinca din satul Frenciugi, cu serviciul la IAS Cemei Timișoara, este chemat la data de 2 noiembrie 1994, ora 8,00, la Judecătoria Iași, în dosarul civil nr. 1005/1993 privind succesiunea rămasă după Iancu Mihai și Catinca Mihai. (4296).**

■ Dl. Aurel, sună la 131898. Pentru Iosif. (69719)

■ **Pentru doamna Zaharia, contabilă la Liceul "Vasile Alecsandri", om deosebit ca profesie și suflet, mii de mulțumiri pentru tot ce faceți și cu respect vă cer iertare. (69615)**

■ Dr. Maximilian sunați la 171086. Adriana. După ora 16,00. (69742)

■ **Klaus Iarcuczewicz din str. Ștefan cel Mare nr. 10, patron al S.C. KM MANON S.R.L., și Iarcuczewicz Doina de la Teatrul "Luceafărul". Rog să-mi restituie banii datorați, cu ajutorul cărora și-au deschis societatea. Voi insista pînă la achitarea datoriei. C.B.**

■ Student boboc, salariat, 22/172, destul de drăguț, subțire, modest, doresc să cunosc o tînără sufletistă pentru prietenie sinceră și durabilă. (69534)

MATRIMONIALE

■ **32/1,70/70, caut damă pentru prietenie. Tel. 121517, luni 9,00-12,00. (69140)**

■ **Cătălina, prefer în locul unui telefon o întîlnire. Ziua, locul și ora le las la alegerea ta. Aș prefera totuși să fie în week-end. Ovidiu.**

■ **Titrat, pedant, plăcut; 1,69/40/77, efectiv aparte, cu simț practic și în afaceri, deosebit, dar fără mari succese din cauza neîmplinirii în viața particulară, care este fără sens. Doresc să iubesc un copil deosebit cu o mamă superbă care să merite totul. OP 1, CP119.**

■ **Intelectuală, 30/1,67/56, fără precedent în căsătorie, doresc să cunosc intelectual ortodox adevărat. O.P. 10, C.P. 2003. (69377)**

■ Plăcută, distinsă, caut în vederea unei prietenii sincere (căsătorie) intelectual 25-50 ani, situație materială foarte bună. UNA. Răspuns în "Monitorul". (69474)

■ Domnișoară, salariată, 26 ani, 1,60, caut tînăr sufletist pentru căsătorie. Telefon 122981, între orele 13,00-15,00. Rog seriozitate. (69562)

■ Tînăr, prezentabil, situație bună, doresc să cunosc tînără frumoasă, 21-25 ani, 1,65-1,70, păr lung, serioasă, situație materială bună, cu înclinații spre muzică și sport. Pentru oferte serioase și care corespund, telefon 170745, zilnic. (69640)

■ **Titrat, plăcut, 1,69/40/77, caut prietenă veselă, fără prejudecăți și fără pretenții. Telefon 146232 - Sofinceanu. OP1, CP 119.**

DISPARIȚII

■ A dispărut la data de 15 septembrie, elevul Doru Daniel de 12 ani, înalt, brunețel, îmbrăcat cu cămașă bleu, pantaloni bleumarin, pantofi maro. Cine poate da relații este rugat să sune la telefon nr. 165139

MULȚUMIRI

Valerica și Nuțu Todirică împreună cu întreaga familie mulțumesc tuturor celor care i-au ajutat să-l conducă pe ultimul său drum pe dragul lor **TODIRICĂ FĂNICĂ.**

Valerica Todirică împreună cu fiul Nuțu mulțumesc colectivului de la INCOM SA Iași pentru ajutorul acordat în aceste clipe grele prilejuite de decesul fulgerător al dragului lor TODIRICĂ ȘTEFAN (FĂNICĂ).

DIVERTISMENT

AGFA
Agfa
FILM
garantează calitatea fotografiei dvs.
Cuza Vodă 9, Tel. 113846

elicom PAGING
Tel:116772; 117300, Fax 117956
Vă transmite operativ mesajele personale în:
Iași, București, Constanța, Pitești, Oradea, Sibiu și Craiova
MOTOROLA
PAGER-UL DVS. VĂ SCOATE DIN MULȚIME!

INTEGRAMA NOROCOASĂ

concurs zilnic, organizat de cotidianul **MONITORUL** și Radio NORD-EST.

Premiu: 10.000 lei

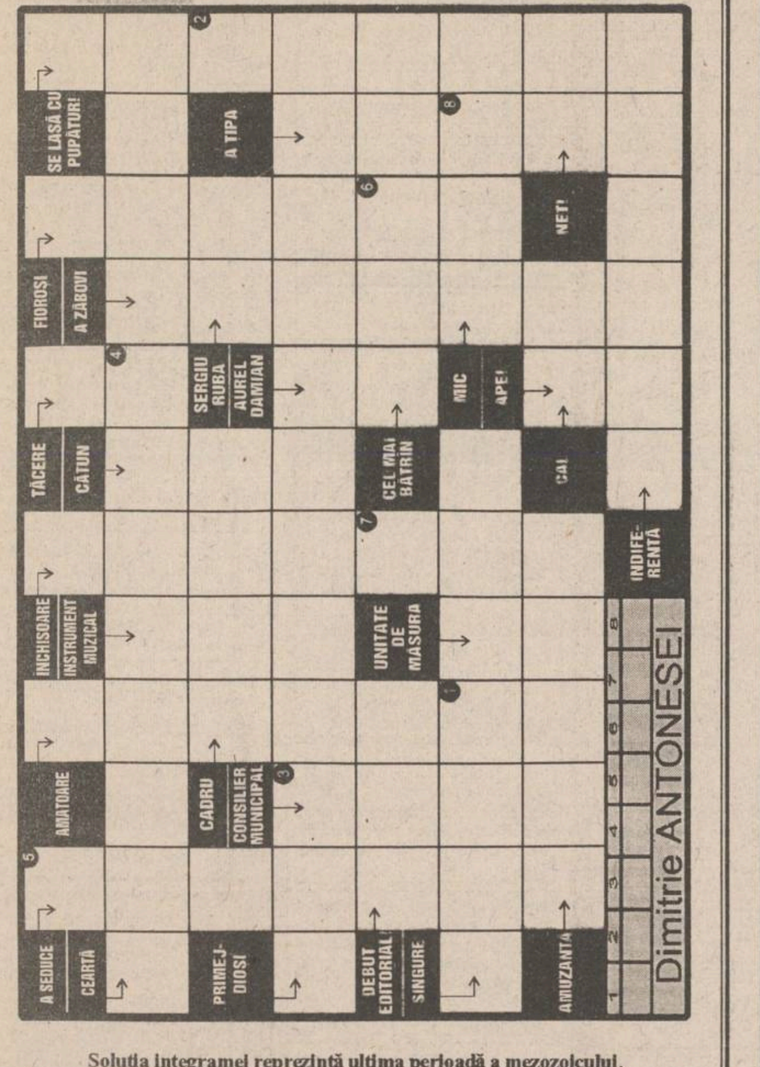

Soluția integramei reprezintă ultima perioadă a mezozoicului.

ATENȚIE! Formularele completate cu soluția corectă a concursului INTEGRAMA NOROCOASĂ se vor depune, astăzi, între orele 9 - 16, la centrul de primire a anunțurilor al cotidianului MONITORUL, deschis la magazinul MATERNA. Tragerea la sorți se va transmite în direct la RADIO NORD-EST (72,44 FM).

NU UITAȚI! ÎN FIECARE ZI INTEGRAMA NOROCOASĂ VĂ OFERĂ 10.000 lei!

Soluția integramei de miercuri, 21 septembrie, este: LUPERCUS!

Cîștigătorul concursului este VIORICA DAMASCHIN (talon nr. 118), desemnată de Rodica Costan, cîștigătoare a concursului "Ascultați și cîștigați" organizat de Radio NORD-EST.

monitorul FORMULAR DE CONCURS

Număr de concurs	22.09.1994
SOLUȚIA	Rămîne la organizatori

Nume.. Prenume..................
BI seria .... nr.................... Tel..................................
Adresa..
Vîrsta........ Profesia...

Se depune la centrul de primire a anunțurilor al cotidianului MONITORUL, deschis la magazinul MATERNA, astăzi, 22.09.1994, între orele 9.00-16.00. Tragerea la sorți a cîștigătorului va avea loc tot astăzi și va fi transmisă în direct de Radio NORD-EST (72,44 FM) între orele 19.00-22.00.

monitorul MATCĂ

Număr de concurs	22.09.1994
SOLUȚIA	Rămîne la participant

Nume.. Prenume..................
BI seria .... nr.................... Tel..................................

Etapa a IX-a a concursului ASCULTAȚI ȘI CÎȘTIGAȚI! organizat de

RADIO NORD-EST IAȘI
72,44 FM - STEREO

În fiecare zi, în perioada **19-23 septembrie**, pe postul de radio Nord-Est, în anumite momente, între orele 9,00 - 13,00, vor fi difuzate numele firmelor care sponsorizează concursul în ziua respectivă, precum și numele produselor/serviciilor oferite de acestea. Ascultătorii care doresc să cîștige trebuie să rețină atît numele firmelor, cît și produsele oferite.

În partea a doua a concursului, în anumite momente, între orele 16,00 - 20,00, va fi difuzat numele cîte unui produs. Primul ascultător care va reuși să sune la postul de radio Nord-Est **(tel.142446)** în momentul în care se va da semnalul pentru declanșarea apelurilor telefonice și va spune corect numele firmei care oferă produsul devine cîștigătorul acestuia.

Realizatorii emisiunilor vă vor atenționa de fiecare dată atunci cînd se va difuza o etapă a concursului.

ATENȚIE: Un participant la concursul ASCULTAȚI ȘI CÎȘTIGAȚI nu poate cîștiga decît o singură dată pe parcursul unei săptămîni și de maximum două ori pe parcursul a zece ediții.

VALOAREA UNUI PREMIU ESTE DE MINIMUM 20.000 LEI
ASCULTAȚI ȘI VEȚI CÎȘTIGA!

Cîștigătorii concursului de ieri sînt:

■ **RODICA COSTAN - obiecte de îmbrăcăminte în valoare de 20.000 lei, oferite de firma SCHIC;**
■ **LIDIA MARINESCU - o pereche de încălțăminte oferită de magazinul POGANY;**
■ **CRISTINA ANIȚOAIE - o carpetă persană oferită de firma ACERA.**

HOROSCOP

BERBEC
(21 mart. - 20 apr.):
👍 **Încurcăturile sînt în curs de limpezire, dar nu trebuie să lăsați inițiativa în mîna altuia. Replicile dvs. nu au ecoul scontat.**

TAUR
(21 apr. - 20 mai):
👎 **Reduta dvs. nu este chiar atît de bine apărată, bîntuie în ea tot felul de sicofanți. Bazați-vă numai pe oamenii în care aveți încredere deplină.**

GEMENI
(21 mai - 21 iun.):
👍 **Încercați să vă temperați pornirile temperamentale și mai ales ranchiunile. Evenimentele curg în favoarea dvs. dar asta nu e de ajuns.**

RAC
(22 iun. - 22 iul.):
👍 **Nu disperați dacă propunerile dvs. se lovesc ca de un zid. Dacă sînteți dat afară pe ușă, reveniți pe fereastră. Soluțiile dvs. nu sînt de lepădat.**

LEU
(23 iul. - 22 aug.):
👌 **Acționați cu dezinvoltură, este momentul să rezolvați o problemă de importanță vitală. E bine să folosiți toate relațiile pe care le aveți.**

FECIOARĂ
(23 aug. - 22 sept.):
✋ **Facilitățile care vi se oferă sînt provizorii și vă pot antrena pe nisipuri mișcătoare. Rezistați ispitei și așteptați vremuri mai sigure.**

BALANȚĂ
(23 sept. - 22 oct.):
👍 **Nu v-ar strica mai multă siguranță de sine, autoritatea dvs. se bazează mai puțin pe argumente și mai mult pe farmecul personal.**

SCORPION
(23 oct. - 21 nov.):
👎 **Ziua se arată destul de mohorîtă pentru dvs. cu atît mai mult cu cît vi se aduce la cunoștință o veste neplăcută. Nu vă lăsați bătut(ă).**

SĂGETĂTOR
(22 nov. - 21 dec.):
👌 **Reabilitarea vine de unde vă așteptați mai puțin. În orice caz, nu trebuie să socotiți că e vorba de un semn al providenței.**

CAPRICORN
(22 dec. - 19 ian.):
✋ **Încet-încet ieșiți din mlaștină, însă eforturile sînt apreciabile. Manevrele încep să vă reușească din nou, așa încît limanul e aproape.**

VĂRSĂTOR
(20 ian. - 18 febr.):
👍 **Pretențiile dvs. sînt cam ridicate, e greu de crezut că veți găsi un "client". Puteți, însă, face un tîrg rezonabil dacă mai lăsați din preț.**

PEȘTI
(19 febr. - 20 mart.):
✋ **Nu vă lăsați prea mult în seama defectelor, pe care le-ați speculat în atîtea rînduri. În perioada care urmează aveți nevoie de mai mult dinamism.**

LEGENDA:

👎 **- vă paște ghinionul**
✋ **- prudența e mama înțelepciunii**
👍 **- n-aveți nimic de pierdut**
👌 **- șansa vă surîde**

ULTIMA ORĂ

AUTO MOTO

■ Vînd convenabil autoturism Dacia 1300, vizibil în parcarea din fața Gării Internaționale "Nicolina". (69766)

■ **Vînd foarte urgent Opel Ascona Diesel fabricat 1986, 5 trepte de viteză plus multe piese de schimb. Preț fix 8500 DM; cumpăr acte pentru Opel Record 2000. Telefon 111363.**

ELECTRONICE

■ **Vînd computere 486, livrare imediată, plata în rate. Telefon 140018. (69788)**

■ **Vînd calculator Sintez cu monitor RGB-TTL, plus casete jocuri. Telefon 176043. (69786)**

■ Vînd magnetofon ROSTOV 105S cu boxe, plus benzi noi, 200.000 lei. Lăsați mesaj sau număr telefon pentru Gelu

CASE, TERENURI

■ **Vînd 400 mp teren construcții, Iași. Telefon 113544.**

■ **Vînd pămînt, Fundacul Păun - Bucium. Telefon 113280. (69819)**

■ **Vînd pămînt, satul Păun. Telefon 113280. (69819)**

■ Vînd urgent teren cu vie, lîngă Hanul "Trei Sarmale", cu toate facilitățile pentru construcții. Preț informativ 15.000 lei/mp. Relații la telefon 128512, după ora 20,00. (69820)

■ **Vînd urgent, în fața bisericii Hlincea, teren 2400 mp, cu casă, cu izvor, foarte bun pentru grădinărit. Preț informativ 5000 lei/mp. Telefon 128512, după ora 20,00.**

■ **Vînd apartament cu 2 camere, parchet, gaz, telefon, bl. N. Iorga, lîngă Gara Nicolina. Telefon 143537, după ora 19,00. (69822)**

■ Vînd teren (160 mp) și jumătate casă zona Socola, telefon 133403. (69823)

VÎNZĂRI

■ Vînd orgă Thomsonic TS-68, clape mari, cinci octave sigilată. Preț informativ 400.000, negociabil. Telefon 122807. (69815)

■ Vînd moară de grîu China, 2,5 milioane, negociabil. Telefon 032/143493. (69813)

■ Vînd struguri buni pentru vin. Telefon 138898, seara. (69817)

■ Vînd mașină de cusut "Zingher", telefon 133403.)

■ Vînd urgent mobilă sufragerie, telefon 166245, în cartierul Alexandru. (69827)

■ Vînd urgent haină blană nutrie neagră 3/4, mărimea 48-50, model deosebit, preț negociabil. Telefon 126466. (69767).

■ Vînd mașină de rașchetat parchet, nouă. Telefon 162363.

■ Vînd sobă emailată șamotată, televizor color Electrom și Telecolor, după ora 15,00. Telefon 110405. (69766)

■ **Vînd mașină de spălat Alba Lux, frigider AEG (120 l); 2 tone lemne, Cuza-Vodă nr. 42.**

CUMPĂRĂRI

■ **Cumpăr set tobe import sau export. Relații la telefon 125784. (69773)**

■ **Cumpăr dicționar chinez-englez. Telefon 036/113384. (69833)**

ÎNCHIRIERI

■ **Închiriez avantajos apartament cu o cameră. Telefon 220511. (69785)**

SCHIMBURI

■ Schimb casă naționalizată, curte, cu apartament de stat, 2 camere, exclus Dacia, Frumoasa, Nicolina, fără diferență. Telefon 165485. (69776)

■ **Schimb apartament 2 camere București, Centrul Civic (zona magazin Junior) cu apartament 3 camere Iași, central. Telefon 177803, 141114. (69821)**

PIERDERI

■ **Pierdut sacoșă neagră ce conține: carnet CEC "Banc Post" pe numele Lupu Maria, suma de 100.000 lei, un patent spiț, o șurubelniță etc. Ofer recompensă. Telefon 126757. (69768)**

■ **Pierdut B.I. și permis pescuit pe numele Mironov Teodor. Le declar nule. (69828)**

■ **Pierdut liber transport în comun pe numele Podaru Lidia. Îl declar nul. (69825)**

■ **Pierdut decizie de pensie pe numele Podaru Lidia. O declar nulă. (69824)**

OFERTE SERVICII

■ Închiriez autoturism pentru o lună. Ofer 300.000 plus salariul șoferului. Telefon 114991, între orele 8,30-9,30. (69775)

■ Rașchetez parchet cu mașină specială. Telefon 130937 sau 127992. (69814)

■ Primesc în gazdă 2 eleve, la casă. Telefon 112582. (69816)

■ Primesc student(ă) în gazdă. Telefon 113544. (69770)

LOCURI DE MUNCĂ

■ **Asociația de locatari Podu Roș, Șoseaua Națională nr. 47, bl. C4, et.10, ap. 41, angajează femeie de serviciu. (69832)**

LICITAȚII

■ Universitatea "Al. I. Cuza" Iași anunță desfășurarea licitației publice deschise fără preselecție pentru "Extinderea Bibliotecii Centrale Universitare" Iași, în ziua de 25 octombrie 1994, ora 10, la sediul instituției. Termenul de depunere a documentelor de licitație este 24 octombrie 1994, ora 12,00. Documentele de licitație se pot procura de la serviciul de investiții din Bd. Copou nr. 18, telefon 032/140829. Lucrarea este finanțată de la bugetul statului. Vizitarea amplasamentului se poate face la cererea ofertanților. Condițiile de participare sînt conform instrucțiunilor către ofertanți. (69780)

DIVERSE

■ **Se împlinesc 400 de ani de atestare documentară a comunei Aroneanu, amplasată pe platoul dealului Aroneanu, loc fost acoperit de pădurile codrilor Iașului la răsăritul și miază-noapte a orașului Iași. Biserica este ctitoria Domnitorului Moldovei Emanoil Aron-Vodă, supranumit Tiranul (cel rău). La cumpăna acestor 4 secole, localnicii și-au propus să sărbătorească în mod festiv aducerea aminte a atestării documentare și a ridicării sfîntului lăcaș. Deschiderea festivă va fi însoțită de o slujbă religioasă alcătuită dintr-un sobor de preoți, reprezentanți ai ierarhiei bisericești. Din program menționăm: - Discotecă - D.J. Sorin Lupașcu; fanfara militară; orchestra de muzică populară. Cu prilejul acestei aniversări sînt invitați atît fiii satului, cît și toți cei care vor să sărbătorească împreună cu localnicii acest măreț eveniment. Festivitatea va avea loc în zilele de 24, 25 septembrie '94. Organizatori: Director Cămin Cultural Aroneanu - Maftei P.; Consiliul Local Aroneanu; Parohia Aroneanu. Sponsori: S.C. MOLDOLUX CĂMIN S.R.L.; S.C. COMAROS S.R.L.; S.C. SEMACA S.R.L.; COCA COLA. (69701)**

■ **S.C. Mariana S.R.L. anunță majorarea adaosului comercial de la 0% la 100%, începînd din data de 22.09.1994, la toate produsele. (69826)**

FELICITĂRI

■ **"La mulți ani!" pentru ELENA TIMOFTE din partea lui Gugu, Adrian, Alin, Angela și Florin. (69639)**

■ **La împlinirea frumoasei vîrste de 19 ani, mama, tata și sora urează scumpului lor MACOVEI CRISTIAN un călduros "La mulți ani!" (69777)**

■ **Mica și Corina - copii, alături de Corina, Bogdan și Radu transmit cele mai sincere urări de sănătate și viață lungă familiei Rozentzweig Vica și Saul, la aniversarea zilei de naștere. "La mulți ani!" (69636)**

DECESE

■ **Familia Tușcă anunță cu tristețe în suflet încetarea fulgerătoare din viață a celui care a fost un om deosebit, IAVORSCHI IOSIF. Înmormîntarea va avea loc joi, 22 septembrie 1994, ora 11,30, la cimitirul "Eternitatea". Corpul neînsuflețit este depus la Capela Catolică a cimitirului.**

CONDOLEANȚE

■ **Familiile Dobre, Munteanu, Petrescu, Duduman, Timofte și Ciubotaru regretă dispariția vecinului IAVORSCHI IOSIF, om de o mare noblețe sufletească și sînt alături de familia îndoliată. Sincere condoleanțe. Dumnezeu să-l odihnească în pace. (69812)**

■ **Familiei îndurerate, sincere condoleanțe pentru pierderea dragului nostru ing. Vasile Nanu, din partea familiilor Simion și Rusu. (69830)**

■ **Colectivul clasei a VIII-a C este alături de doamna dirigintă, prof. Elena Scăleșteanu în cumplita durere prin care trece și o asigură de întreaga compasiune, de nețărmurită dragoste și apropiere sufletească. Transmitem condoleanțe îndureratei familii.**

■ **Prof. Rodica Dorobanțu și absolvenții clasei a VIII-a B, încremeniți la marea durere prin care trece distinsa doamnă profesoară Elena Scăleșteanu, micul Cătălin și fratele mai mare, împărtășesc clipele de nemărginită tristețe și sînt sufletește foarte aproape, ca atunci cînd împărțeau clipe de omenească bucurie profesională. Condoleanțe familiei îndurerate.**

■ **Dirigintele și colectivul clasei a VIII-a D sînt alături de doamna profesoară, Elena Scrăișteanu în aceste momente atît de dureroase și transmit condoleanțe familiei îndoliate.**

■ **Consiliul Județean și Biroul Executiv al Partidului Democrației Sociale din România, filiala Iași, aduc un ultim omagiu celui care a fost un prieten sincer și un om de aleasă simțire, ION MIHĂILEASA. Sincere condoleanțe familiei. (69818)**

MESAJE

■ **Pentru domnul Cristian. În legătură cu garsoniera confort redus, sunați la 123500, interior 215 (dl. Toma) sau între orele 19,00-21,00, la telefon 153253.**

■ Pentru Cristian în legătură cu garsoniera. Vino pe data de 22 sau 23 septembrie în fața pieței Tătărași, la ora 17,00. Voi avea o batistă în mînă. Costel.

■ Dl. dr. Maximilian. Sunați astăzi, la ora 19,00, la nr. de telefon 112512. (69827)

■ **Multă răbdare, înțelepciune, încredere în "forță". ZEN - INTENS - Virgil. Colegii tăi de la "NINJA CLUB" (69789)**

MATRIMONIALE

■ **Tînăr salariat, 22/1,84, doresc să cunosc o tînără între 19-22 ani, peste 1,70, pentru prietenie sinceră și durabilă. Pentru Marius. (69831)**

BCU

BIBLIOTECA
CENTRALĂ [illegible] ITARĂ
[illegible] IAŞI

ATENŢIE!

Avem informaţii că unii difuzori volanţi vînd separat cele două secţiuni ale ziarului MONITORUL, cerînd 250 lei pe secţiunea A şi 100 lei pe secţiunea B. Atenţionăm cititorii că MONITORUL costă numai 250 de lei, avînd incluse două secţiuni în timpul săptămînii iar sîmbăta trei secţiuni (A, B şi C).

IAŞI

Elefanţi pe străzile Iaşului

În programul manifestărilor ce urmează a se derula în perioada 13-16 octombrie a.c. în municipiul Iaşi, cu prilejul celei de-a III-a ediţii a "Sărbătorilor Iaşului", au fost incluse şi spectacole susţinute de trupa de circ din Austria "Internaţional CIRCUS Gartner". "În premieră, în zilele marii sărbători, ieşenii şi oaspeţii la aceste manifestări vor putea urmări pe străzile oraşului parade ale elefanţilor şi poneilor pe care îi avem în menajeria circului. Copiii nu trebuie să se sperie, căci elefanţii noştri sînt blînzi", a afirmat Mircea Robu, managerul pentru România al Circului. **(Corneliu OPREA)**

NAŢIONAL - 5A

Recursurile la procesele caselor naţionalizate

o reîntoarcere la epoca proceselor politice

SECŢIUNEA
A
ŞTIRI,
OPINII,
COMENTARII

VINERI
23 septembrie
1994
An IV,
Nr. 223 (979)
12 PAGINI
250 LEI

Monitorul
cotidian de informaţii

Director onorific: AUREL LEON
Redactor şef: DAN RADU

Înainte de a anunţa Poliţia, Salvarea sau Pompierii, sunaţi la MONITORUL!

Telefoane:
17.25.57
14.56.10

Un adevăr terifiant descoperit de Comisia Naţională pentru Statistică

În Iaşi, moare în fiecare zi un copil

Starea sănătăţii lui Ilie Ilaşcu s-a înrăutăţit

Preşedintele Parlamentului Republicii Moldova a declarat că starea sănătăţii deputatului Ilie Ilaşcu s-a înrăutăţit, atît sub aspect fizic, cît şi psihic. Singura rezolvare rezonabilă a cazului patriotului român ar fi, a mai spus Petru Lucinschi, eliberarea şi întoarcerea sa în Parlamentul de la Chişinău.

Două şcoli româneşti închise

În oraşul Tighina două şcoli româneşti au fost ocupate, ceea ce a dus la înrăutăţirea situaţiei din zonă. Şcoala nr. 19 a fost ocupată de un grup de femei rusofone din Tiraspol şi Tighina, iar Şcoala nr. 17 de un grup de părinţi care militează pentru acceptarea limbii române şi a grafiei latine în şcoală. Aproximativ 100 de cadre didactice şi de părinţi de la Şcoala nr. 19 s-au întîlnit cu membri ai comisiei unificate de control, precum şi cu membri ai misiunii CSCE, cărora le-au cerut ajutorul pentru rezolvarea conflictului.

Autorităţile de la Tiraspol se opun introducerii grafiei latine deoarece "în grafia latină, limba moldovenească devine limbă română". În jurul Şcolii nr. 19 şi-au făcut apariţia gardişti înarmaţi proveniţi de la Tiraspol.

■ judeţul Iaşi ocupă primul loc pe ţară în ceea ce priveşte numărul deceselor infantile, grupa de vîrstă 0-1 an, înregistrate în perioada ianuarie-august 1994

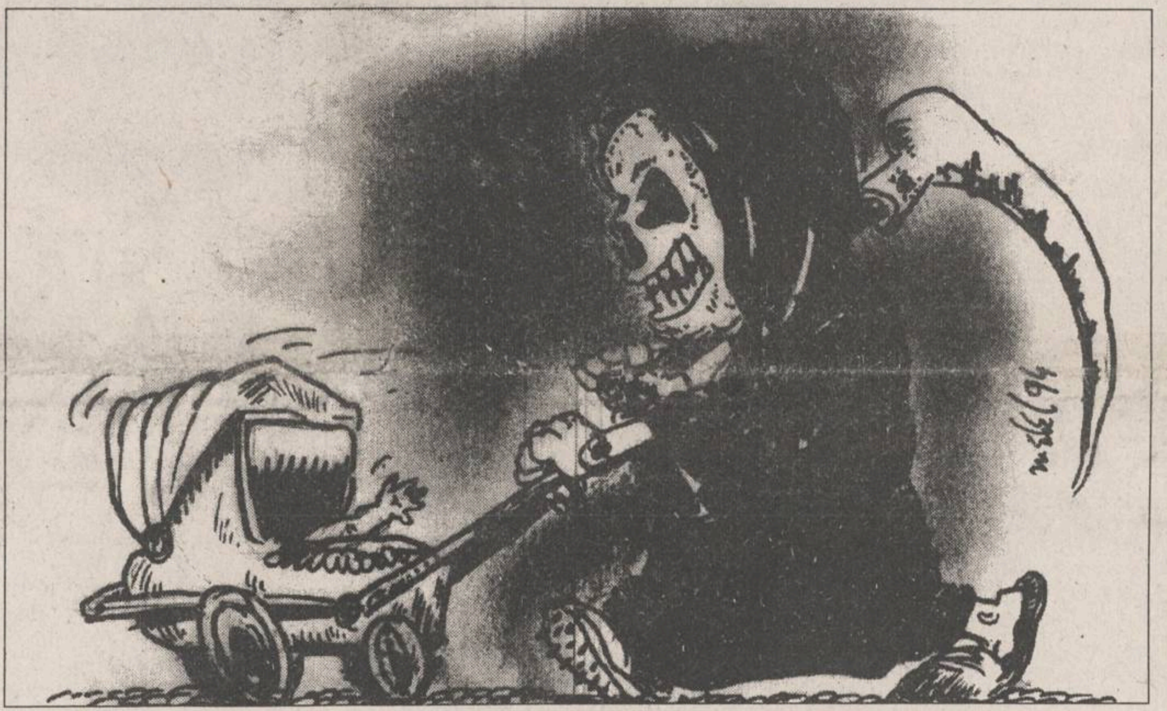

Potrivit datelor oferite de Comisia Naţională pentru Statistică, pe primul semestru al acestui an, au fost consemnate în judeţul Iaşi 171 de decese la copiii sub un an, ceea ce ar însemna, în medie, un deces pe zi. Acest trist record se explică - după cum ne-a declarat directorul Spitalului de copii "Sf. Maria", din Iaşi, dr. Marin Burlea **(foto)** - prin menţinerea în judeţ a unei natalităţi ridicate, în principal în rîndul celor mai defavorizate pături sociale.

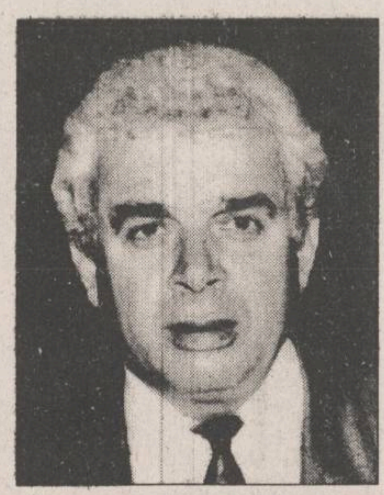

"De fapt, în această zonă se păstrează comportamentul demografic tradiţional al moldovenilor din mediul rural, de a avea familii cu mulţi copii. Vor trebui să treacă decenii ca noţiunea de "planing familial" să poată opera în această regiune şi tinerele familii să opteze în privinţa numărul de copii, în funcţie şi de posibilităţile materiale reale, pentru a le putea oferi acestora alimentaţia şi instruirea necesară", a precizat dr. Marin Burlea. Potrivit observaţiilor medicului, în ultima perioadă de timp s-a constatat scăderea interesului mamelor faţă de proprii copii. În aceste condiţii, cazurile de malnutriţie proteino-calorică sînt tot mai frecvente şi, pe acest fond, îmbolnăvirile acute respiratorii sau digestive au evoluţii deosebit de grave, înregistrîndu-se numeroase decese la grupa de vîrstă 0-1 an.

În acelaşi timp, ne-a declarat dr. Marin Burlea, în vara acestui an Spitalul de copii a fost supraaglomerat cu cazuri de diaree infecţioasă (dizenterii sau salmonelloze), datorate calităţii necorespunzătoare a surselor de apă, mai ales în mediul rural, precum şi nerespectării principalelor reguli privind igiena alimentaţiei sugarului. De altfel, din totalul de 171 de decese, 116 au fost înregistrate în mediul rural, iar 22 au fost consemnate în alte judeţe decît Iaşi, explicaţia fiind păstrarea pe buletinele mamelor a mutaţiei pe judeţul Iaşi. O altă cauză generatoare de decese la copiii de vîrstă cuprinsă între 0-1 an o constituie şi supravegherea inadecvată a sugarilor, ceea ce a condus la depistarea şi trimiterea tardivă la spital a copiilor, astfel încît aceştia au decedat în primele 24 de ore de la internare, cu toate intervenţiile complexe ale serviciului de terapie intensivă. **(Mihaela CĂNĂNĂU)**

ÎN INTERIOR

Un ieşean vinde o leoaică cu suma de două milioane de lei
el mai vinde doi urşi şi două maimuţe
pag. 2A

Amănunte despre crima din "Dacia"
un martor al odiosului asasinat a dat noi detalii MONITORULUI
pag. 2A

Au apărut comisarii politici
ataşaţii culturali ai ambasadelor româneşti vor fi supravegheaţi
pag. 5A

Germania - 20 România - 18

Aseară, la Magdeburg, în ultimul meci al Campionatului European de handbal feminin, echipa României a fost învinsă cu 20-18 de reprezentativa Germaniei. Astfel, în semifinale s-au calificat Ungaria şi Germania. România, care a obţinut locul 5 în grupă, va juca sîmbătă, la Oberhausen, cu Austria, pentru locurile 9-10. Faţă de ultima ediţie a Campionatului Mondial, cînd România s-a clasat pe locul 4, prestaţia la acest Campionat European este evident mai slabă.

Mişcarea anti-"Caritas" are un nou lider

Ieri la amiază, în Piaţa Unirii din Cluj s-au strîns peste 300 de persoane din rîndul păgubiţilor la "Caritas". Ananie Cioca, care a devenit, după ce Ana Potcoavă a abandonat mişcarea de protest, noul lider al manifestanţilor, a preluat din mers acţiunea ce părea definitiv încheiată în urma comunicatului vechiului lider. El a promis că vor fi organizate mitinguri şi în zilele următoare şi a anunţat convocarea adunării generale extraordinare a păgubiţilor la jocurile tip "Caritas" pentru data de 29 septembrie, ora 14.00. Despre Ananie Cioca se ştie că, pe vremea lui Ceauşescu, a deţinut o crescătorie proprie de porcine, un automobil Mercedes, şi că era în relaţii foarte strînse cu Ilie Ceauşescu şi cu Vasile Bărbulescu, şeful agriculturii. Totuşi, noul lider al manifestanţilor se consideră un ins care i-a sfidat pe comunişti şi un pionier al economiei de piaţă încă de pe vremea dictaturii. Marţi, 20 septembrie, Ananie Cioca a fost exclus din Asociaţia împotriva corupţiei, condusă de către un fost CI-ist din armată, colonelul Alexandru Merişanu.

Stoica rămîne în arest preventiv

Judecătoria sectorului IV a prelungit mandatul de arestare preventivă pentru Ioan Stoica, patronul "Caritas", cu încă 30 de zile, începînd cu 26 septembrie. Reamintim că Ioan Stoica a fost arestat la 25 august, sub învinuirea de înşelăciune în dauna avutului persoanelor, bancrută frauduloasă şi înregistrarea în contul firmei a unor sume nejustificate cu acte contabile.

NOUTĂŢILE ZILEI

ILIESCU DĂ INDICAŢII. Preşedintele Ion Iliescu a afirmat joi că Parlamentul trebuie să adopte o măsură legislativă care să-i împiedice pe demnitarii de stat să fie "angrenaţi în afaceri" sau să fie membri în Comisiile de administraţie ale societăţilor comerciale. "Demnitarii de stat nu au voie să facă afaceri personale pentru că ar apărea inevitabil conflicte de interese", a spus preşedintele. "Sînt de acord, însă, că nu este simplu să-i convingem că aşa este bine", a adăugat el. Preşedintele a declarat că nu va oferi protecţie nimănui şi că va urmări ce măsuri legislative va lua Parlamentul pentru stăvilirea corupţiei.

COPOSU MAI ÎNTÎRZIE. "Dl. Preşedinte Coposu va reveni în România sănătos", a declarat Agenţiei MEDIAFAX doctorul Mihai Baican (medicul personal al lui Corneliu Coposu), contactat la clinica din Wilkenberg (Germania). Mihai Baican nu a putut preciza însă data la care preşedintele PNŢCD se va putea întoarce în ţară, deoarece evoluţia Zonei Zoster, dacă se ţine cont şi de vîrsta pacientului, nu poate duce la un pronostic precis privind momentul încheierii tratamentului. În consecinţă, ultima dată avansată de doctorul Baican - respectiv sfîrşitul lunii septembrie - nu mai este valabilă.

TAXĂ PENTRU MEDIU. Pentru fiecare m^3 de lemn destinat prelucrării se prevede o taxă de 100 de lei, care va fi vărsată în Fondul Naţional de Mediu, preconizat a se înfiinţa după aprobarea Proiectului de Lege privind protecţia mediului înconjurător. Deocamdată, legea a fost votată pe articole în Camera Deputaţilor, votul fiind amînat din lipsă de cvorum.

CRIMA DIN CIŞMIGIU. Conform unor surse aparţinînd Poliţiei Capitalei, semnalmentele tinerei - încă neidentificată - care a fost omorîtă în bătaie pe str.Schitu Măgureanu în apropierea Cişmigiului, în zorii zilei de 21 septembrie 1994, sînt: vîrsta 16-18 ani, înălţimea 1,50 m, corpolenţă zveltă, ochii căprui, părul negru şi lung. Martorii care au asistat la primele cercetări au afirmat că tînăra asasinată a fost descoperită fără îmbrăcăminte. Dar, surse apropate IML Bucureşti au declarat că angajaţii acestei instituţii au dezbrăcat cadavrul chiar la locul unde a fost găsit, pentru a înlesni cercetările echipei de criminalişti. Joi, în jurul orei 9.00, a fost efectuată la IML Bucureşti autopsia cadavrului. Din diagnosticul autopsiei au reieşit următoarele concluzii: traumatism facial forte, traumatism cranio-cerebral cu fracturi de boltă şi bază craniană. Din surse apropiate IML, am aflat cum a decurs evenimentul care a dus la moartea fetei. Traumatismele se pare că reprezintă urmarea unei lovituri puternice cu un corp dur, în plină figură, care a dus la dezechilibrarea victimei, făcînd-o să se lovească puternic cu capul de asfalt.

VIOLATORUL DE FETIŢE. Din data de 20 octombrie a.c., Tribunalul Bucureşti va începe judecarea procesului în care este inculpat Felix Marian Alexiu, pentru viol şi perversiuni sexuale. În perioada decembrie 1992-decembrie 1993, Alexiu a violat opt fetiţe care locuiau în perimetrul cartierului Vitan. În timpul urmăririi penale, Felix Alexiu a descris cu mult cinism modul în care agresa fetiţele. Din expertiza psihiatrică la care a fost supus Alexiu, a rezultat că acesta nu avea discernămîntul alterat în momentul comiterii faptelor.

Coca-Cola® Coca-Cola Coca-Cola®

31 de biciclete gratis vă oferă Coca-Cola

Vreţi să cîştigaţi o bicicletă, precum şi multe alte premii?

Participaţi la concursul organizat de Compania de Îmbuteliat COCA-COLA Iaşi în oraşele Iaşi, Bacău, Suceava, Piatra Neamţ, Bîrlad, Roman şi Vaslui.

Depunînd trei capace de la sticla de COCA-COLA de 1 litru la unul din magazinele în care este organizat concursul,puteţi deveni fericitul posesor al uneia dintre cele 31 de biciclete oferite de Coca-Cola

Aflaţi mai multe informaţii citind afişele cu regulamentul concursului, aflate la punctele de desfacere a produselor COCA-COLA din oraşele menţionate.

Premiul I
1 bicicletă
Mountain-Bike

Premiul II
1 navetă COCA-COLA
3 tricouri COCA-COLA
1 borsetă COCA-COLA
1 şapcă COCA-COLA

Premiul III
1 navetă COCA-COLA
2 tricouri COCA-COLA
1 şapcă COCA-COLA

® "COCA-COLA" şi designul Sticlei Contur sînt mărci înregistrate ale THE COCA-COLA COMPANY

Coca-Cola® Coca-Cola Coca-Cola®
Calea Chişinăului nr. 47
telefon 032/231000.

MONITORUL DE IAŞI

Sergentul major Florin Macariu a aplicat abuziv o amendă de 600.000 lei

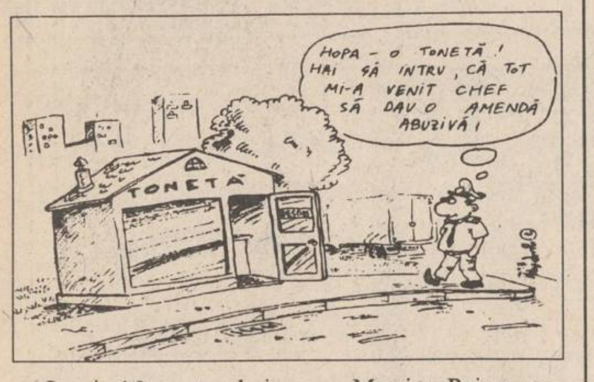
HOPA - O TONETĂ ! HAI SĂ INTRU, CĂ TOT MI-A VENIT CHEF SĂ DAU O AMENDĂ ABUZIVĂ !
TONETĂ

Luni, 19 septembrie a.c., Monica Prisecaru, patronul firmei cu capital privat S.C. “Al Kurd” SNC, a fost amendată cu 600.000 de lei de către sergentul major Florin Macariu, de la Poliţia Municipiului Iaşi. În procesul verbal nr. 0586788 încheiat la faţa locului se specifică faptul că amenda a fost aplicată pentru “expirarea, la 6 septembrie a.c., a contractului de funcţionare a chioşcului, pe amplasamentul situat în B-dul Independenţei”. De la Oficiul Juridic al Primăriei am aflat că sergentul major Florin Macariu a făcut confuzie între avizul provizoriu de funcţionare şi autorizaţia finală de funcţionare, ambele emise de Primăria Iaşi. Avizul provizoriu pe care Monica Prisecaru îl deţine este eliberat pe 6 septembrie 1993, are valabilitate 6 luni şi nu constituie un act în baza căruia se poate presta o activitate de comerţ stradal, ci este necesar pentru obţinerea celorlalte acte în scopul iniţierii unei activităţi private. Singurul document oficial care conferă agentului economic privat posibilitatea de a practica un comerţ stradal este autorizaţia finală de funcţionare. Patroana firmei S.C. “Al Kurd” SNC, conform Dispoziţiei nr. 1625 emisă de Primăria Iaşi, la 22 septembrie 1993, deţine o astfel de autorizaţie de funcţionare, pentru o perioadă de un an de zile. În cazul prezentat, amenda nu este legală, punînd sub semnul întrebării cunoştinţele în domeniul legislaţiei, ale organului abilitat să aplice astfel de sancţiuni. **(Corneliu OPREA)**

Profesorii care nu au unde locui vor fi cazaţi într-un cămin de elevi

La iniţiativa Uniunii Sindicatelor Libere din Învăţămîntul Preuniversitar Iaşi (U.S.L.I.P.), într-unul din căminele pentru elevi, aparţinînd Grupului Şcolar Industrial Tehnoton, vor fi cazate cadrele didactice din Iaşi care nu au unde locui. Taxele de cazare vor fi modice, ţinîndu-se cont de faptul că profesorii au salarii mici - ne-au declarat surse din cadrul sindicatului. Cererile pentru cazare pot fi depuse la sediul U.S.L.I.P. Iaşi, aflat la Casa Corpului Didactic (etajul I). **(Dan FODOR)**

Acţiune interesantă a firmei Colgate-Palmolive

Un număr de circa 1000 de salariaţi ai Societăţii Comerciale “Moldova Tricotaje” SA au beneficiat, ieri, de produse ale firmei Colgate-Palmolive, oferite de aceasta în cadrul unei acţiuni promoţionale conform informaţiilor furnizate de inginer M. Cloţer, de la serviciul marketing al S.C. "Moldova Tricotaje"; produsele respective au fost, de fapt vîndute de firma producătoare sub preţul pieţei, astfel încît să vină în sprijinul persoanelor cu venituri modeste. **(M.B.)**

Precizări privind panoul publicitar de lîngă “Plopii fără soţ”

Urmare a articolului “A fost ridicat panoul publicitar de lîngă «Plopii fără soţ»” apărut ieri în cotidianul nostru, am primit la redacţie o precizare din partea firmei “Universal Media Management”, proprietara reclamei. În respectiva adresă, însoţită de acte doveditoare, se arată că panoul a fost amplasat în zona “Plopii fără soţ”, cu “respectarea tuturor prevederilor legale” şi că măsura de ridicare a reclamei luată de Primăria Iaşi este “ilegală”. **(Cristian DUNAR)**

Utilaje în valoare de 1,1 miliarde lei exportate de "Fortus"

În cursul zilei de ieri, au fost încheiate lucrările de încărcare a unei garnituri de tren, formată din 20 vagoane, cu carcasele pentru exhaustoarele produse la SC "Fortus" SA (fostul Combinat de Utilaj Greu) din Iaşi, repere solicitate de Combinatul pentru îmbogăţirea minereurilor de la Krivoirog, din Ucraina. Valoarea totală a încărcăturii este de peste 1,1 miliarde lei, iar greutatea totală depăşeşte 170 de tone, după cum a afirmat Stela Fodor, şefa Biroului de relaţii cu publicul al firmei ieşene. Reamintim că, în urmă cu aproape o lună, firma Fortus a livrat combinatului ucrainean rotorii exhaustoarelor ce fac obiectul contractului cu firma ieşeană. **(Alin TOCAN)**

Constantin Tansanu din Iaşi vinde o leoaică cu suma de două milioane lei

■ el mai vinde doi urşi, două maimuţe, o capră iraniană şi mai mulţi papagali

Constantin Tanŝanu, domiciliat în strada Muşatini nr. 1, singurul posesor de animale sălbatice exotice din Iaşi, a hotărît să-şi vîndă animalele. După 14 ani de muncă, Constantin Tansanu nu mai are posibilităţi să le hrănească. Doreşte să le vîndă pe toate, împreună, unui om la fel de pasionat ca şi el şi care să aibă posibilitatea financiară de a le îngriji. Este dispus să le dea cu un profit minim, dacă găseşte pe cineva care să amenajeze o menajerie adevărată, de care să se bucure copiii.

Menţionăm că menajeria ambulantă este formată din doi urşi, două maimuţe, o leoaică, o capră iraniană şi numeroşi papagali. La preţurile actuale, un urs costă în jur de 1 milion de lei, iar leoaica în jur de 2 milioane de lei. Constantin Tansanu afirmă că notabilităţile oraşului nostru nu i-au dat nici un ajutor, iar terenul din Bucium (unde a fost odată o grădină zoologică) a fost închiriat unui cetăţean francez, pentru suma de 500.000 lei lunar. Chiar dacă ar fi vrut să închirieze terenul respectiv, Constantin Tansanu nu ar fi avut posibilitatea să plătească chiria, deoarece din luna iulie i-a fost interzisă staţionarea cu autobuzul-menajerie în faţa Şcolii speciale pentru handicapaţi locomotor, unde venise special pentru a arăta copiilor animalele sale.

“Mai toate oraşele ţării au cîte o grădină zoologică, spre bucuria copiilor, numai în Iaşi nu se poate face aşa ceva” a concluzionat Constantin Tansanu. **(Dana PAVEL)**

În fotografie, leoaica pe care Constantin Tansanu o vinde cu două milioane lei

“Maiorul Corneliu Diaconu este vinovat de comiterea unor falsuri”

■ afirmă Constantin Crîşmaru, fostul şef al Procuraturii Militare din Iaşi

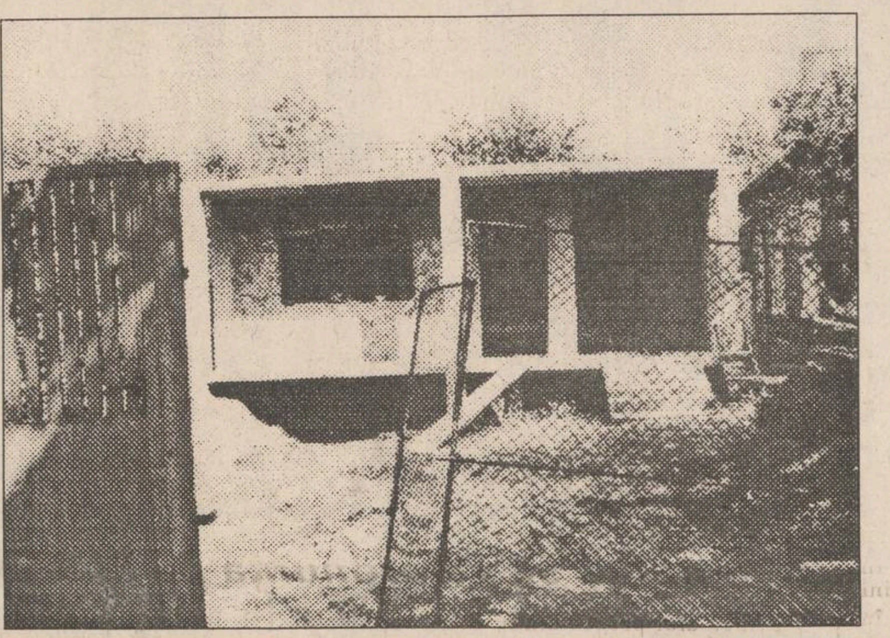

Terenul pe care în prezent maiorul Corneliu Diaconu îşi construieşte o vilă

În ultima perioadă, în publicaţiile locale “Opinia” şi “24:ORE” s-a susţinut nevinovăţia maiorului de Poliţie Corneliu Diaconu în ceea ce priveşte modul în care acesta a obţinut 1225 mp de teren în Aleea Sadoveanu nr. 20. Ţinem să precizăm că în paginile cotidianului nostru s-a publicat un material în care se prezenta situaţia în care fosta proprietară a terenului, Georgeta Grigoriu,a vîndut maiorului Diaconu în 1987 un garaj amplasat pe terenul din Aleea Sadoveanu nr. 20. Aceasta susţine că a fost şantajată de poliţist şi că, în cele din urmă, a acceptat să-i vîndă garajul şi o suprafaţă de 600 m.p. de teren. Numai că, în mod curios, Comisia Judeţeană de aplicare a Legii 18 i-a reconstituit poliţistului dreptul de proprietate pentru 1225 mp. Diferenţa de 625 mp nu este menţionată în nici un act de donaţie sau de vînzare-cumpărare. Aceeaşi Comisie Judeţeană a verificat modul în care au fost atribuiţi cei 1225 mp şi a ajuns la concluzia că vînzătorul, adică Georgeta Grigoriu, nu a evaluat corect suprafaţa pe care a vîndut-o. Această explicaţie poate fi considerată o “noutate” în modul de aplicare a Legii 18. Procuratura Militară din Iaşi a anchetat acest caz şi a ajuns la altă concluzie. Maiorul Corneliu Diaconu este vinovat. Dosarul a fost instrumentat de chiar şeful Procuraturii - colonelul Constantin Crîşmaru, care a ţinut să precizeze: “Înainte de a dispune neînceperea urmăririi penale împotriva lui Corneliu Diaconu, pe motiv că faptele sale au fost amnistiate prin Decretul din ianuarie 1990, am făcut cercetări în dosar şi am ajuns la concluzia că poliţistul era vinovat de comiterea unor falsuri”.

În prezent, Parchetul Militar cercetează din nou cazul, existînd unele suspiciuni că s-au comis şi alte falsuri, care nu mai intră sub incidenţa Decretului din ianuarie 1990 şi care au condus ulterior la eliberarea titlului de proprietate deţinut de maior. Cine a comis aceste falsuri şi în ce scop vom afla odată cu finalizarea dosarului. **(Ovidiu SCUTELNICU)**

În cartierul Dancu

O tînără de 25 de ani a fost găsită pe stradă în stare de inconştienţă

■ medicii au constatat că ea a fost bătută cu sălbăticie

Ieri, în jurul prînzului, o tînără de 25 de ani a fost adusă într-o stare deosebit de gravă la Spitalul de Neurochirurgie din Tătăraşi. Tînăra, Ionela Ciobanu, din Iaşi, a fost găsită în stare de inconştienţă pe una din străzile cartierului Dancu. Transportată cu o maşină a Salvării la Spitalul de Neurochirurgie, medicii care au consultat-o au constatat că traumatismul craniofacial pe care îl prezenta Ionela s-a datorat unei agresiuni. De altfel, întreaga înfăţişare a tinerei - nasul şi gura pline de sînge, faţa umflată de la loviturile primite, ochiul drept tumefiat - trăda urmele unei cumplite agresiuni. Imediat după internare, existînd suspiciunea unui viol, Ionela, aflată în stare de inconştienţă, a fost transportată la Maternitatea “Elena Doamna”, unde i s-a efectuat un examen clinic în urma căruia s-a constatat lipsa unei eventuale răniri a organului genital, pentru stabilirea unui diagnostic ferm solicitîndu-se o serie de analize de laborator. Alertaţi de starea de somnolenţă a pacientei, medicii neurochirurgi au cerut şi o examinare a acesteia la Clinica de urgenţe medicale din cadrul Spitalului de Urgenţă. Medicii de la Spitalul de Urgenţă au stabilit că Ionela înghiţise, cu voie sau fără voie, o cantitate substanţială de diazepam, care a avut ca efect starea de inconştienţă a victimei. Dată fiind situaţia în care se află tînăra, aceasta nu a putut povesti încă ce i s-a întîmplat. Cu toate acestea, o echipă de specialişti din cadrul Poliţiei Municipiului, care a fost la spital interesîndu-se de starea victimei, se ocupă de elucidarea acestui caz. **(Mihaela CĂNĂNĂU)**

Cetăţeanul Vladimir Lopat a călcat cu maşina un copil prins la furat

În noaptea de 10/11 septembrie, în timp ce încercau să fure pepeni de pe “tarlaua lac” din Tg. Frumos, şase adolescenţi au fost surprinşi de către proprietarul acesteia, Vladimir Lopat. Acesta apăruse pe neaşteptate, la volanul autoturismului său. Cei şase băieţi, Mihai Andrieş (16 ani), Petru Apostol (16 ani), Mihai Aghiorghiesei, Florin Nica, Dumitru Acatrinei şi Costel Avădanei (18 ani) s-au aruncat la pămînt, deoarece şi-au dat seama că nu ar mai avea timp să fugă. Vladimir Lopat, supărat foc, a apăsat pe accelerator, îndreptîndu-se în viteză spre locul unde îi văzuse iniţial pe hoţi. Ghinionist s-a dovedit a fi Costel Avădanei, care, aflîndu-se mai în faţă decît ceilalţi, a fost călcat de roţile autoturismului. Realizînd că a trecut cu automobilul peste un corp omenesc, Vladimir Lopat s-a trezit la realitate, însă a fost prea tîrziu pentru regrete. Tînărul era întins pe pămînt, strivit de greutatea maşinii. Printr-o minune, Costel Avădanei mai trăia. Conform afirmaţiilor celor cinci băieţi, colegul lor a fost transportat de către Vladimir Lopat, proprietarul plantaţiei de pepeni, la spitalul din Tg. Frumos, unde a fost internat în stare de comă. Prietenii săi sînt cercetaţi în prezent pentru infracţiunea de furt din avutul particular. **(Silviu LABEŞ)**

Precizări despre reînnoirea contractelor de închiriere

■ pentru tonetari, contractele se vor prelungi pînă la sfîrşitul anului

Ieri, specialişti din cadrul Serviciului de Urbanism Comercial al Primăriei Iaşi ne-au informat că, în urma expirării contractelor de închiriere a termenului pentru desfăşurarea comerţului stradal, la măsuţă pliantă sau la tonetă omologată, agenţii economici cu capital privat se pot adresa acestui serviciu pentru reînnoirea contractelor. Întrucît, de la 1 ianuarie 1995, va intra în vigoare un nou regulament pentru desfăşurarea comerţului stradal, noile contracte vor fi prelungite doar pînă la sfîrşitul anului 1994. Pentru reînnoirea contractelor, agenţii economici cu capital privat trebuie să se prezinte la Serviciul specializat din cadrul Primăriei Iaşi, cu o copie xerox a contractului expirat şi cu o copie a chitanţei prin care se face dovada că au plătit chiria pentru terenul unde îşi desfăşoară activitatea de comerţ.

Reactualizarea contractului de închiriere a terenului se face în baza Dispoziţiei 545/1994 emisă de primarul Constantin Simirad. De asemenea, în perimetrul delimitat de Piaţa Unirii, str. Gării, str. Banu, Piaţa Tineretului, B-dul Independenţei, Tg. Cucului, str. Elena Doamna, B-dul Anastasie Panu, str. Palat, Podu Roş, B-dul Ştefan cel Mare, Piaţa Unirii, str. Arcu, B-dul Copou, Gara Internaţională şi Autogară, nu se mai eliberează autorizaţie de amplasamente pentru tonete, decît pentru următoarele profiluri de comerţ stradal: carte, presă, flori, fructe preambalate, automate de îngheţată şi băuturi răcoritoare. Agenţilor economici privaţi care pînă acum au desfăşurat în aceste zone activităţi comerciale, cu alt profil decît cel prezentat mai sus, li se vor reînnoi autorizaţiile de funcţionare, dar pentru alte amplasamente. **(Corneliu OPREA)**

RADIO NORD-EST IASI
RADIO NORD-EST
72,44 FM - STEREO

Emisiunea
FIR DIRECT

Am vorbit despre divorţuri, de ce n-am vorbi şi despre căsătorii? ● Mai precis, despre punctul de debut al căsătoriei, NUNTA. ● Cît costă o nuntă? ● Unde o faceţi? ● Cîţi invitaţi vă puteţi permite? ● Unde sînt "nunţile de altădată"? ● Mai este oare, ziua nunţii, cea mai frumoasă a vieţii? ● Nunta cu dar şi nunta "de plăcere" ● Afacere sau distracţie? ● Plecaţi în călătorie de nuntă? ● La nunta dvs. cum a fost?
Chiar aşa, telefonaţi-ne la 142446, între orele 9,oo-13,oo.

FIR DIRECT

TELEFONAŢI LA RADIO NORD EST 14 24 46
DE LUNI PÎNĂ VINERI ÎNTRE ORELE 9.00 - 13.00

Doriţi să vă valorificaţi obiectele de artă
şi antichităţile pe care le deţineţi?
Doriţi să vă îmbogăţiţi colecţiile particulare?
CASA DE LICITAŢIE
ONASIS
a
S.C. SURSA MOLDOVEI S.A.
vă stă la dispoziţie cu servicii competente
în domeniul expertizei, evaluării şi licitaţiei
de obiecte de artă.
Relaţii suplimentare la telefon 127118 sau 127114.

CENTRUL CULTURAL FRANCEZ DIN IAŞI
B-dul Copou nr. 26

organizează în perioada 26 septembrie - 8 octombrie (inclusiv) 1994, între orele 16,30-19,30 (cu excepţia zilei de 1 octombrie şi pentru sîmbătă,8 octombrie: între orele 9,30-12,30), înscrieri la următoarele cursuri:

■ **franceză generală** (începători, nivel mediu, avansaţi) ■ **franceză pentru copii** (începînd de la 6 ani) ■ **conversaţie şi civilizaţie** ■ **pregătire pentru admitere la facultate, secţia franceză** (gramatică şi analize literare) ■ **franceză pentru ştiinţele umane** (sec. XX) ■ **franceză pentru profesorii din judeţ** ■ **pregătire pentru examenul D.A.L.F.** (rezumat, sinteză, exploatarea documentelor video) ■ **franceza afacerilor, debutanţi şi avansaţi, pregătind obţinerea diplomelor Camerei de Comerţ şi Industrie Paris** (testare obligatorie: luni, 10 octombrie, orele 19,oo-20,oo, înscrierile definitive făcîndu-se ulterior) ■ **franceză pentru medici** ■ **franceza industriei turismului.**

Toţi profesorii din echipa pedagogică, români şi francezi, au beneficiat de o pregătire specială asigurată de către formatori francezi.
Sălile de curs vor fi echipate cu aparatură audio şi video.

SFOS FUNDAŢIA SOROS PENTRU O SOCIETATE DESCHISĂ
împreună cu
FONDUL KNOW HOW AL GUVERNULUI BRITANIC
şi cu
INTERNATIONAL BOOK DEVELOPMENT - LONDRA
ORGANIZEAZĂ
Seminarul de marketing şi vînzare pentru firmele de editură, distribuţie şi vînzare de carte din România, intitulat
"ÎN OBIECTIV - CLIENTUL"
Seminarul se va desfăşura în perioada 23-28 octombrie 1994
la Sinaia - Hotel "Internaţional".
Pentru informaţii suplimentare şi procurarea formularelor de înscriere vă rugăm să vă adresaţi la sediul Fundaţiei Soros din:

IAŞI
Bulevardul Copou
nr. 19, telefon: 147804; 146935;
fax: 147100

Relaţii cu publicul: luni-joi
10,oo-12,oo, 15,oo-17,oo; vineri
10,oo-12,oo.
Coordonator de program:
NARCIS BĂRBĂRII

Termenul limită de depunere a formularelor de înscriere este 5 octombrie 1994.

TOFAN GRUP
TG

Un renume cîştigat pe şosele

Un martor al crimei care s-a petrecut marţi în cartierul Dacia povesteşte cum şi-a ucis Gheorghe Gînţu soţia

■ "Gheorghe o lovea întruna cu bărdița, iar ea,căzută la pămînt,țipa și încerca să pareze loviturile cu mîinile"

Poliția și Procuratura continuă cercetările în legătură cu asasinatul comis marți, 20 septembrie, în jurul orelor 16,30, în blocul 261 din cartierul Dacia. Cert este că, deocamdată, ancheta se derulează cu greutate, întrucît Gheorghe Gînțu (28 de ani), cel care și-a omorît soția cu bărdița, este internat la Spitalul de Urgențe. Amintim că, după comiterea crimei, soțul ucigaș a încercat să se sinucidă, aplicîndu-și cinci lovituri de cuțit în abdomen și în regiunea inimii. Gheorghe Gînțu a fost operat marți seară, însă medicii nu au putut aprecia atunci dacă va scăpa cu viață. Medicul care l-a operat ne-a declarat că loviturile de cuțit i-au afectat ficatul și plămînul stîng. Ieri seara, starea sănătății lui Gheorghe Gînțu era mai bună și, după cum ne-a relatat una din asistentele care îl supraveghează, evoluția postoperatorie a pacientului este constant bună. Gheorghe Gînțu și-a recăpătat cunoștința, fiind chiar vizitat de rude, care au discutat cu el.

Pînă în prezent, singurii care au putut da relații despre tragedia petrecută la etajul cinci al blocului 261 au fost vecinii familiei Gînțu. Nici măcar Daniela Paraschiva (48 de ani), mătușa femeii ucise - care se afla în apartament în momentul în care Gheorghe Gînțu a început să-și lovească soția - nu a fost audiată de organele de cercetare penală, ea aflîndu-se, de asemenea, în spital. Daniela Paraschiva a suferit o fractură craniană deschisă, fiind lovită cu bărdița de același Gheorghe Gînțu. În aceste condiții, cele mai relevante declarații în acest caz au fost date de Mariana Strachină **(foto)**, vecina care a intrat în locuința soților Gînțu chiar în clipa în care Gheorghe își lovea cu bestialitate nevasta. **"Am auzit niște țipete înfiorătoare pe hol și m-am dus să văd ce se întîmplă. Ușa apartamentului familiei Gînțu era deschisă și am intrat înăuntru. Eu bănuiam că se bat pentru că nu-l credeam în stare să o omoare. Ce-am văzut cînd am intrat în dormitor n-am să uit niciodată"** - povestește Mariana Strachină. **"Gheorghe o lovea întruna cu bărdița, iar ea,căzută la pămînt țipa și încerca să pareze loviturile cu mîinile. Brațele îi erau pline de sînge,la fel și fața. Apoi, eu am încercat să o trag de picioare ca să o scot afară din cameră. În acel moment,Gheorghe a încercat să mă lovească și pe mine cu bărdița. Am scăpat ca prin minune și am fugit pe scări. Peste cîteva secunde el a închis ușa și atît eu cît și vecinii nu am mai auzit nici un zgomot din locuința lor".**

După cum ne-au relatat mai mulți locatari ai blocului 261, Roxana, fetița de 9 ani a soților Gînțu, nu aflase pînă ieri de ceea ce s-a întîmplat cu părinții săi. Roxana învață la Școala 36 din Dacia și este una dintre cele mai bune eleve din clasă: în primii doi ani de școală a luat premiul I. Acum este în clasa a III-a, iar colegii ei au strîns niște bani pentru a-i dărui atunci cînd se va întoarce la școală un ghiozdan și un penar frumos. În prezent, fetița a fost dusă la țară, la niște rude ale mamei sale.

Deși Gheorghe Gînțu nu a făcut încă nici o declarație referitoare la motivul pentru care și-a omorît soția cu atîta cruzime, din discuțiile pe care le-am avut cu mai multe persoane care l-au cunoscut a reieșit că el nu a suportat ideea că soția sa intenționa să-l părăsească. Probabil l-a îngrozit și gîndul că va rămîne pe drumuri, deoarece apartamentul în care locuiau era înregistrat pe numele soției. Însă nimeni nu l-a crezut în stare să comită asemenea crimă. **(Sorin SIMON)**

MONITORUL DE IAȘI

Conflictul de la Direcția Sanitar-Veterinară Iași nu a fost stins

Vasile Hrițcu, directorul DVS

La sfîrșitul săptămînii trecute a avut loc, la filiala Iași a Direcției Muncii și Protecției Sociale, medierea conflictului de muncă dintre Consiliul de Administrație al Direcției Sanitar Veterinare Iași (DSV) și Sindicatul Liber al medicilor și tehnicienilor veterinari din aceeași instituție. După cum ne-a declarat **Mircea Șușnea, lider de sindicat în cadrul DSV-Iași**, conflictul a rămas în continuare nesoluționat, urmînd ca în cursul săptămînii viitoare să aibă loc o nouă mediere, de data aceasta la Direcția Generală Sanitar-Veterinară din România (DGSV). Reamintim că declanșarea conflictului de muncă de către Sindicatul medicilor și tehnicienilor veterinari din cadrul DSV-Iași, este o reacție la neacceptarea de către conducerea DSV Iași a contractului colectiv de muncă semnat deja la nivel de ramură de către reprezentanți ai DGSV din România și liderii ai Sindicatului medicilor și tehnicienilor veterinari din România. Mircea Șușnea ne-a mai precizat că în eventualitatea eșuării negocierilor de la DGSV, Sindicatul medicilor și tehnicienilor veterinari din DSV-Iași va acționa în instanță conducerea unității **"pentru neacordarea drepturilor salariale prevăzute prin contractul colectiv de muncă". (Sandu TACU)**

Complexul studențesc Tudor Vladimirescu este invadat de gîndaci și vaci

Dispunînd de fonduri reduse, Serviciile Sociale ale celor 4 complexe studențești din Iași au făcut în vacanța de vară reparații sumare în căminele pe care le au în administrare. În Complexul Tudor Vladimirescu s-au zugrăvit spațiile comune din toate căminele, instalațiile sanitare. Doar căminele T17 și T10 au intrat în reparație curentă, pentru toate celelalte cămine, interioarele fiind lăsate în grija studenților. Administrația Complexului a încheiat un contract cu o societate de dezinsecție și deratizare, S.C. "RATINEX" S.R.L., care urma să facă aceste servicii, o dată, de două ori, pînă cînd gîndacii și șobolanii care bîntuie căminele vor fi stirpiți. De cîțiva ani buni se colaborează cu aceeași societate, și în fiecare an serviciile acesteia s-au dovedit a fi ineficiente, studenții plîngîndu-se de prezența gîndacilor. Dacă reparațiile și igienizarea interioarelor necesită resurse financiare, pentru îngrijirea spațiilor verzi este nevoie doar de bunăvoință și puțină muncă din partea personalului administrativ. În fața căminelor T13, T17, T4 se pot vedea zilnic cîte 3-4 vaci, 3-4 cai, numeroși cîini și chiar porci. Animalele aparțin unor familii din cartierul Ciurchi și sînt supravegheate de copii sub 14 ani, care nu reușesc să le strunească. **(Angela ENACHE)**

Plata creditelor restante din agricultură a fost amînată pînă la 31 decembrie 1994

Recent, Guvernul României a emis HG 614/1994 prin care, pentru producătorii agricoli din zonele calamitate de secetă, care au contractat credite în baza HG 48/1993 și HG 25/1994, a fost amînat termenul de rambursare pînă la 31 decembrie 1994. De asemeni, a fost amînată și plata dobînzilor aferente creditelor folosite în condițiile aplicării HG 436/1993 și HG 25/1994. Reamintim că alocarea creditelor în temeiul hotărîrilor menționate mai sus a fost făcută pentru realizarea producțiilor la culturile de cîmp în anul agricol 1994. Zonele afectate de secetă vor fi nominalizate la începutul lunii octombrie 1994 de către Ministerul Agriculturii la propunerea Direcțiilor Agricole Județene. În județul Iași au fost declarate zone afectate de secetă, la cultura grîului, un număr de 11 comune, și anume: Bosia, Aroneanu, Comarna, Golăești, Dobrovăț, Sinești, Lețcani, Brăești, Mironeasa, Costuleni, Răducăneni. Pentru acestea, au fost alocate deja subvenții de la bugetul de stat în vederea achiziționării sămînței de grîu și orz necesară însămînțărilor din toamnă. **(S. TACU)**

Pentru studenții din anul întîi

Astăzi este ultima zi în care se pot depune cereri de cazare la U.M.F. Iași

La Universitatea de Medicină și Farmacie Iași, cazarea studenților din anul întîi va începe luni, 26 septembrie, cererile pentru obținerea unui loc în cămin putînd fi depuse pînă astăzi la ora 14,00, la Serviciul Social Administrativ al UMF.

Pentru studenții din anul I sînt repartizate doar 90 locuri în cămine diferite, ne-a precizat Ana Iosub, șef Serviciu Social-Administrativ.

Cazarea studenților familiști va fi făcută pe data de 29 septembrie a.c., cu începere de la ora 10, fiind rezervate acestora 22 camere în căminul T22 și 5 camere în Pavilionul nr. 9 din Complexul Studențesc "30 Decembrie".

Taxa de cămin a rămas deocamdată cea din anul trecut, numai suma pe care fiecare student trebuie să o plătească la cazare pentru fondul de rulment a crescut la 3000 lei de persoană.

Anul acesta la UMF norma sanitară aprobată de Inspectoratul Poliției Sanitare și de Medicină Preventivă a fost mărită de la 3 la 4 persoane în cameră; chiar și studenții străini care pînă acum locuiau singuri în cameră vor fi nevoiți să stea cîte 3-4 la un loc, plătind lunar 80 $ camera.

Toți studenții bursieri din Republica Moldova și Ucraina vor fi cazați, provizoriu, în sălile de lectură urmînd, ca în decurs de două săptămîni, să fie plasați în camere alăturate de studenți români.

Precizăm că UMF Iași a efectuat cazarea studenților din anii II-VI încă din vara acestui an (iulie).

Ca o noutate pentru acest an universitar, se vor elibera legitimații speciale pentru toți membrii comitetului de cămin, vizate de către Poliția Municipală și Senatul Universității, care conferă deținătorului drept de control în camere, al activității portarilor și administratorilor de cămin. Comitetul de cămin este format dintr-un președinte și un membru pentru fiecare palier, toți aleși din rîndul studenților. **(Raluca ZAMFIR)**

Procesul impostorilor de la Fundația pentru Tineret a ajuns în faza finală

■ *sentința se va pronunța pe data de 26 septembrie*

Principalul proces dintre S.C. JUVENTUS S.A. (care are în proprietate complexul hotelier "Orizont") și Fundația pentru Tineret a județului Iași a ajuns în fază finală. Luni, 19 septembrie, la Tribunalul Județean Iași s-a judecat ultimul termen în procesul privind nulitatea absolută a procesului verbal de constituire a Fundației pentru Tineret a județului Iași. De fapt, Tribunalul a judecat apelul formulat de fantomatica Fundație împotriva sentinței dată la începutul anului de Judecătorie, hotărîre judecătorească prin care s-a constatat nulitatea absolută a procesului verbal de constituire a Fundației pentru Tineret.

În timpul ultimului termen, președinta completului de judecată, Maria Grămadă, a pus în discuție problema existenței unuia sau mai multor acte de constituire.

În legătură cu aceasta, consilierul juridic **Liliana Blaj-Avram**, apărătorul S.C. JUVENTUS S.A., a arătat că, potrivit legii, actul constitutiv este doar procesul verbal de constituire. Celelalte acte, statute și regulamente sînt acte însoțitoare și nu pot exista legal în lipsa actului constitutiv.

"De fapt, procesul verbal de constituire a Fundației de Tineret a județului Iași este nul absolut atît din punct de vedere al formei (nu are formă autentică) cît și al fondului (organismele enumerate nu există). În această situație, ne aflăm în prezența unor impostori"- ne-a declarat Liliana Blaj. În mod curios, interesele Fundației pentru Tineret au fost apărate în instanță de **Florin Zamfir**, noul președinte al fantomaticei organizații.

Florin Zamfir, noul președinte al Fundației pentru Tineret

Precizăm că, odată cu alegerea, în urmă cu cîteva săptămîni, a lui Florin Zamfir în această funcție, au fost aleși și doi vice-președinți: **Ioan Leonte**, fost președinte al organizației, și **Dragoș Vîlceanu.**

Pronunțarea sentinței în procesul menționat a fost amînată pentru data de 26 septembrie. **(Costel STROESCU)**

La prețurile actuale

O nuntă costă aproximativ două milioane lei

■ rochia de mireasă costă în jur de 150.000 lei, iar prețul tacîmului la restaurant este de 20.000 lei

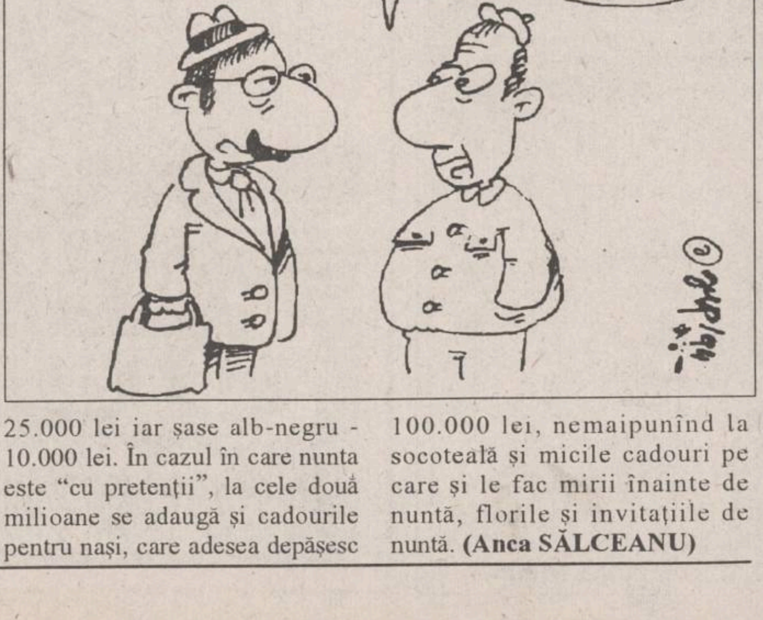

2 MILIOANE COSTĂ ACUM O NUNTĂ...
...IAR NOI NE MAI MIRĂM DE CE NUMĂRUL HOMOSEXUALILOR E ÎN CREȘTERE..

În lunile septembrie și octombrie ale fiecărui an, la Oficiul Stării Civile se înregistrează o creștere apreciabilă a numărului de căsătorii. Ca urmare firească a căsătoriei civile, nunta este adesea amînată de tinerele familii, din motive financiare. Un calcul sumar arată că tinerii care se încumetă totuși să facă nuntă cheltuie aproximativ două milioane lei. O rochie de mireasă costă în jur de 150.000 lei, un costum bărbătesc - 80.000 lei, pantofii mirilor aproximativ 50.000 lei, iar verighetele depășesc 120.000 lei. Prețul unui tacîm la restaurant este de 18-20.000 lei, deci, pentru o nuntă de 60 de persoane, masa costă 1 200.000 lei, la care se adaugă banii pentru orchestră - 200.000 lei, iar cei care doresc să-și înregistreze nunta pe casetă video vor mai plăti încă 75-80.000 lei. Adesea, mirii se îndreaptă, după cununia civilă, spre studioul foto, unde șase fotografii color (o poziție) costă 25.000 lei iar șase alb-negru - 10.000 lei. În cazul în care nunta este "cu pretenții", la cele două milioane se adaugă și cadourile pentru nași, care adesea depășesc 100.000 lei, nemaipunînd la socoteală și micile cadouri pe care și le fac mirii înainte de nuntă, florile și invitațiile de nuntă. **(Anca SĂLCEANU)**

REGIA AUTONOMĂ JUDEȚEANĂ
DE APĂ-CANAL IAȘI
Str. M. Costăchescu nr. 6
scoate la
LICITAȚIE
lucrarea
- Revizie tehnică stîlp metalic antenă stație radioemisie recepție de la sediul regiei -
Licitația va avea loc pe data de 12.10.1994, orele 10,oo, la sediul regiei.
Alte relații suplimentare la sediul regiei la serviciul secretariat - protocol administrativ sau la telefon **141685,** interior 116 sau **146161.**

ELVILA® international
DOAR ACASĂ MĂ SIMT CA ÎN OCCIDENT !
mobilier produs și comercializat de
ELVILA® international
vînzări în condiții avantajoase
Depozit:
str. Grăniceri nr. 3-9
(depozite COMAT
-în spatele Unității
de Grăniceri
Manta Roșie)
PROGRAM DEPOZIT:
zilnic 9.00-17.00
sîmbăta 9.00-13.00.
Vizitați expoziția de mobilier ELVILA de la etajul 1 al magazinului SUPERCOPOU (tel.032/11.22.20).

SOCIETATEA COMERCIALĂ
IAȘI CONF S.A.
Iași, Calea Chișinăului nr. 26
vinde deșeuri
la următoarele prețuri, astfel:
- deșeuri textile - preț 25 lei/kg
- deșeuri blană - preț 476 lei/kg
- deșeuri stofă - preț 150 lei/kg
- deșeuri nețesute - preț 611 lei/kg

Pentru solicitările de 1 tonă și peste 1 tonă, societatea aplică o reducere de 30% din preț.

ECHIPAMENTELE
cele mai moderne echipamente de calcul
hp HEWLETT PACKARD
Calculatoare, imprimante, servere UNIX, împreună cu asistența tehnică și instalarea oferite de **S.C. RADIX S.R.L.** la cel mai convenabil raport preț/performanță
Pentru orice informații sunați la tel. 032/110571 și veți primi
GRATUIT
CATALOGUL COMPLET AL PRODUSELOR HEWLETT PACKARD.
SOCIETATEA COMERCIALA RADIX SRL
Iași 6600 România
Str. Gîndu nr. 10
PO Box 123
Tel/fax 032-110571
HEWLETT PACKARD
Authorized Dealer and VAR

MONITORUL INTERN

Senatul dezbate proiectul de lege privind statutul cadrelor militare

Senatul României a început, joi, dezbaterea pe articole a proiectului de lege privind statutul cadrelor militare. Pînă la sfîrșitul ședinței s-au adoptat primele 8 articole. Conform art.7, legea va asigura cadrelor militare garanții compensatorii, corespunzătoare obligațiilor particulare impuse de lege, constrîngerilor și exigențelor vieții în armată.

Camera Deputaților a definitivat corpul legii monopolurilor de stat

Conform Legii privind administrarea și exploatarea monopolurilor de stat, articolul 2, următoarele activități constituie monopol de stat: a) fabricarea și comercializarea armamentului, a munițiilor și a explozibililor; b) producerea și comercializarea stupefiantelor și a medicamentelor care conțin substanțe stupefiante; c) emisiunea de timbre poștale și fiscale; d) fabricarea și comercializarea alcoolului și a băuturilor spirtoase distilate, cu excepția producerii băuturilor alcoolice pentru consum în gospodăriile proprii; e) fabricarea și comercializarea în condiții de calitate a produselor din tutun și hîrtie pentru țigarete; f) organizarea și exploatarea pronosticurilor sportive; h) exploatarea industrială a sării.

Amenzi pentru neprezentarea la serviciul militar

Senatul a adoptat joi, cu 87 de voturi pentru și unul împotrivă, proiectul Legii pregătirii populației pentru apărare. Primele articole ale proiectului, adoptat joi dimineață, se referă la sancțiunile aplicate recruților și rezerviștilor. Este contravenție, potrivit proiectului, neprezentarea recrutului sau a rezervistului la centrele militare, la data și ora prevăzute în ordinul de chemare, neanunțarea la organul de evidență militară a absentării de la domiciliu ori reședință, ori a schimbării domiciliului. La propunerea senatorului PDSR Romul Vonica, contravențiile vor fi sancționate cu amendă între 20.000 și 75.000 lei.

Protest vehement al parlamentarilor români față de intenția de acreditare a lui Alfred Moses ca ambasador al SUA

Un grup de parlamentari români au elaborat o scrisoare adresată senatorului american Jesse Helms, prin care își exprimă protestul față de acreditarea ca ambasador al SUA în România a lui Alfred Moses.

"Am dori să ne exprimăm indignarea, ca reprezentanți ai poporului român, față de numirea d-lui Alfred Moses ca ambasador al SUA în România. Opoziția noastră față de această numire este determinată de un considerent moral. Am dori să argumentăm cu două motive foarte serioase poziția noastră față de această numire:

1. Dl.Alfred Moses a fost multă vreme asociat cu cuplul Ceaușescu, ceea ce-l descalifică în cursa pentru poziția de ambasador în România. Poporul român încă nici acum nu a reușit să se redreseze ca urmare a siluirilor fizice și psihice săvîrșite de regimul Ceaușescu. Dl.A.Moses, la cererea lui Ceaușescu, a acoperit, ascuns sau minimalizat situația din România în fața unor Comisii ale Congresului SUA, în anii '70 și '80.

2. Această numire ar contrazice valorile fundamentale americane, pe care poporul român le-a admirat în lunga perioadă a dictaturii și pe care astăzi le prețuiește. Dl.Alfred Moses nu este binevenit ca ambasador în România. Prezența sa în România, într-o asemenea funcție, va recompensa pe aceia care au colaborat, fără scrupule, cu cel mai dictatorial regim din istoria recentă. Mai mult decît atît, această acreditare ar pune în pericol bunele relații dintre cele două țări ale noastre și, fără îndoială, va alimenta extremismul în această zonă fluidă a Europei. Sîntem siguri că există mulți americani, diplomați de profesie, care ar putea servi cu cinste poporul american în relațiile sale cu poporul român". Scrisoarea este semnată de Adrian Moțiu (senator PUNR), Dumitru Căluianu (senator PL '93); Matei Boilă (senator PNȚCD), Ioan Coja (senator PDAR), Emil Roman (deputat PUNR), Simeon Tatu (senator PDSR), Alexandru Popovici (senator PL'93).

Recentul ordin emis de ministrul Învățămîntului a stîrnit îngrijorare

■ sindicatele se pregătesc să riposteze

Recent, ministrul Învățămîntului, Liviu Maior, a emis un ordin care vizează "reducerea numărului de posturi, atît la nivelul inspectoratelor școlare pentru instituțiile de învățămînt din subordine, cît și la nivelul instituțiilor de învățămînt superior" (extras din ordinul ministrului). Prin acest ordin, ministrul Liviu Maior dispune reducerea numărului de posturi pentru personalul didactic, desființarea cercurilor școlare și comasarea claselor cu număr mic de elevi.

Reacțiile la acest ordin ministerial au apărut deja, în cursul zilei de ieri. Prim vicepreședintele Federației Sindicatelor Libere din Învățămînt, Gheorghe Isvoranu, ne-a declarat că ordinul respectiv încalcă prevederile contractului colectiv de muncă încheiat între sindicate și minister, deoarece în contractul colectiv este specificat faptul că nu se pot face reduceri de personal fără acordul sindicatelor.

"În cursul zilei de luni ne vom prezenta poziția oficială. Atitudinea noastră va fi fermă", a mai afirmat prim vicepreședintele FSLI.

Profesorii sînt alungați din școli de ministrul Liviu Maior

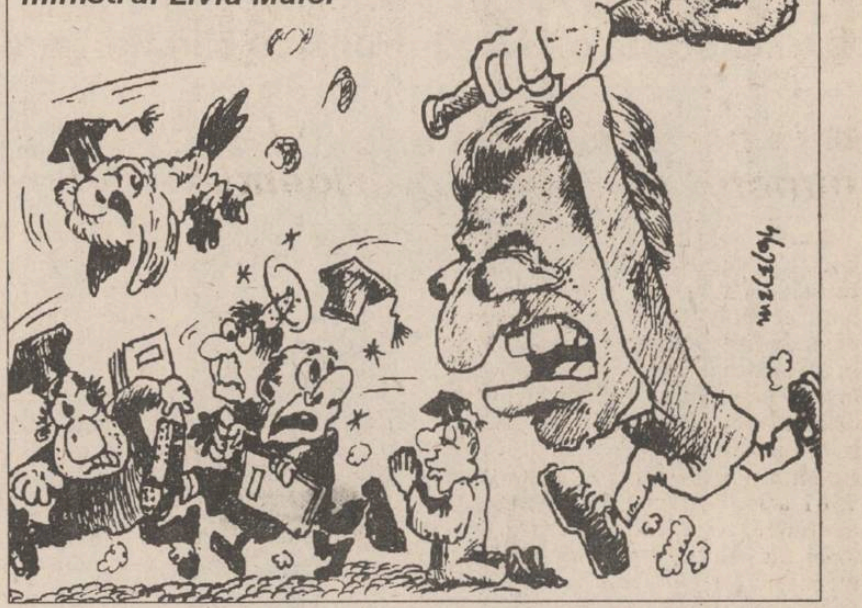

■ "Mulți directori vor renunța la funcțiile de conducere"

Punctul 11 din ordinul ministrului prevede: **"Personalul didactic care este degrevat de o parte a normei de predare (director, director adjunct, lideri de sindicat) nu va mai fi salarizat prin plata cu ora"**. În aceste condiții, în școlile comunale și sătești - unde indemnizația de conducere este mică - profesorii care au ore suplimentare vor cîștiga mai mult decît directorii (care nu vor avea interesul să facă ore suplimentare pe gratis). **"În acest context, mulți directori vor prefera să treacă la catedră"**, ne-a declarat **Laurențiu Chiru, inspector general adjunct la Inspectoratul Școlar Județean Iași.**

■ "Acest ordin nu a fost suficient analizat"

Referindu-se la numeroasele ambiguități din ordinul ministerial, **Victor Geangalău, inspector general adjunct pentru reformă în cadrul ISJ Iași**, ne-a declarat: **"Consider că acest ordin nu a fost suficient analizat, din moment ce au apărut formulări ambigue. Anumite paragrafe dau directorilor și inspectorilor libertatea de a lua măsuri incorecte".**

Inspectorul general adjunct pentru reformă consideră că acest ordin va avea impact asupra învățămîntului abia după reevaluarea de către directori și serviciul personal al ministerului a tuturor situațiilor. În cursul zilei de astăzi, toți directorii din județ sînt convocați la sediul Inspectoratului Școlar Județean Iași, pentru a fi informați asupra modalităților de aplicare a recentului ordin al ministrului, ordin care este fără îndoială, cel mai controversat act legislativ din istoria postdecembristă a învățămîntului românesc. **(Dan FODOR)**

Turiștii din Basarabia sînt băgați în pușcărie de către contrabandiștii români

■ *foarte mulți turiști se pretează la încălcarea legislației vamale, făcînd jocul contrabandiștilor*

Biroul de combatere a corupției și contranbandei, din cadrul I.J.P. Iași, se confruntă, în ultima perioadă, cu un fenomen de creștere excesivă a infracțiunilor de contrabandă. Cei arestați pentru astfel de infracțiuni nu sînt însă nici pe departe asemănători fioroșilor contrabandiști din romanele polițiste, ci sînt, în mare parte, mici "găinari" sau chiar oameni cinstiți, din Republica Moldova, care au fost păcăliți de contrabandiștii români și turci. Cert este faptul că legea penală a statului pedepsește contrabanda cu închisoare de la doi la șapte ani și că, de fiecare dată cînd un astfel de infractor este depistat, este condus în arest.

Marea afacere din ultima vreme a turiștilor moldoveni o constituie "un drum" pînă la București, unde, chiar de la coborîrea din tren, sînt așteptați sau căutați de turci sau țigani. Aceștia propun cetățeanului din Republica Moldova să-i însoțească pînă în Turcia, să cumpere diverse produse și să le introducă în România, semnînd o foaie vamală de tranzit care-i scutește de plata impozitelor. Odată intrați în România cu marfa cumpărată de țigani, turiștii moldoveni primesc recompensa (cîteva zeci de mii de lei) și se îndreaptă spre vama Sculeni. La trecerea frontierei însă, cei mai mulți sînt întrebați de bunurile declarate, pe care trebuie să le prezinte la control. Chiar dacă mulți astfel de contrabandiști scapă basma curată, există destule cazuri în care ei sînt arestați și deferiți justiției. Cel mai recent caz este cel al inginerului Ivan Ivanov și al profesorului de muzică Anatoli Agaki, care au fost arestați pe data de 19 septembrie. Cei doi s-au sustras de la plata a aproximativ 2 milioane de lei, reprezentînd taxele vamale pentru bunurile introduse în țară și cumpărate cu banii a doi țigani, din București, rămași neidentificați. Ivan Ivanov a declarat că în Republica Moldova sînt mii de persoane care trăiesc din astfel de afaceri murdare. Reprezentanții Parchetului de pe lîngă Tribunalul Iași atrag atenția lucrătorilor punctelor de trecere a frontierei din România și Republica Moldova să-i avertizeze pe turiștii care declară că tranzitează țara noastră că, la înapoiere, sînt obligați să prezinte toate lucrurile înscrise pe fișa vamală. În caz contrar, riscă să fie pedepsiți cu cîțiva ani de închisoare pentru că au încercat să cîștige necinstit suma de 80.000 lei (cum este cazul inginerului Ivanov). **(Ovidiu SCUTELNICU)**

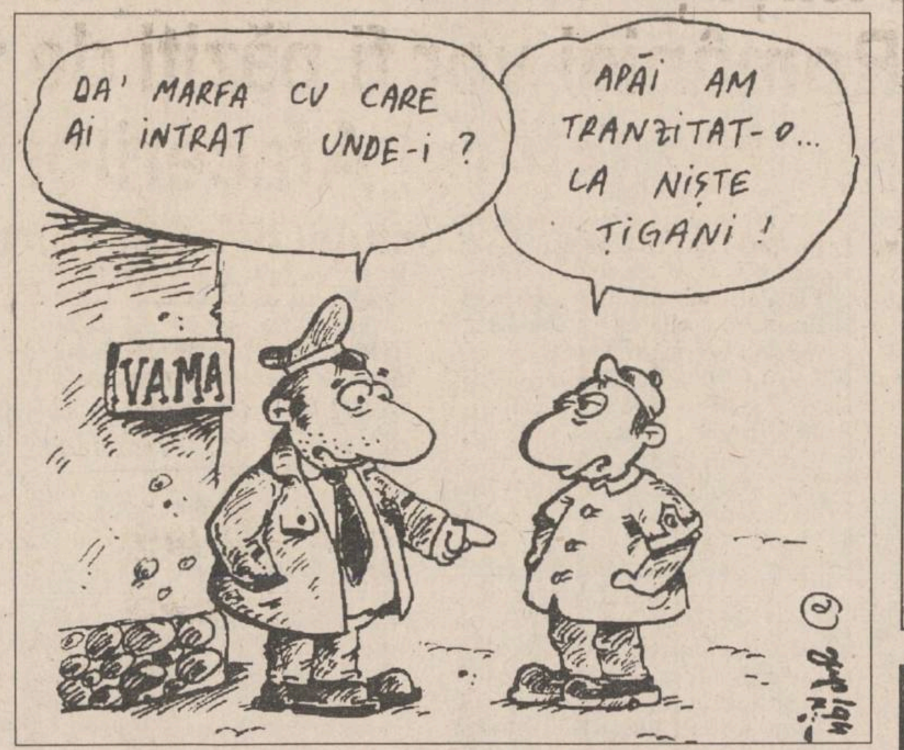
DA' MARFA CU CARE AI INTRAT UNDE-I ?
APĂI AM TRANZITAT-O... LA NIȘTE ȚIGANI !
VAMA

Conform regulamentului valutar intrat în vigoare la 20 septembrie

Persoanele fizice pot scoate din țară pînă la 5000 dolari

■ sumele cuprinse între 1001-5000 dolari trebuie justificate prin documente bancare

Începînd cu data de 20 septembrie 1994 a intrat în vigoare noul Regulament privind efectuarea operațiunilor valutare pe teritoriul României, emis de Banca Națională a României (B.N.R.). Regulamentul prevede ca încasările, plățile, compensările, creditările etc. între persoanele juridice cu rezidență în România, precum și între acestea și persoanele fizice cu domiciliul în România să se realizeze numai în moneda națională (leu). Persoanele fizice cu domiciliul în România pot solicita valută de la stat pînă la echivalentul a 500 dolari pe an de persoană, pentru călătorii în străinătate. Valuta solicitată va putea fi procurată prin casele de schimb valutar, pe bază de pașaport turistic individual. Pentru situații deosebite (tratamente medicale cu spitalizare în străinătate, procurarea de medicamente din străinătate, cheltuieli legate de participarea la congrese, consfătuiri, seminarii internaționale), pot fi efectuate operațiuni de schimb valutar peste limita de 500 dolari, cu mențiunea "schimb valutar suplimentar" (înscrisă în pașaportul turistic al persoanei fizice). Astfel de operațiuni de schimb valutar se vor realiza numai cu autorizarea scrisă a Ministerului Sănătății, Ministerului Învățămîntului sau Ministerului Culturii, după fiecare caz în parte. Prin același Regulament, B.N.R. a stabilit ca persoanele fizice cu domiciliul în România să poată ieși din țară cu sume în valută efectivă (numerar) echivalente cu maximum 5000 dolari SUA de persoană. Valuta în numerar, pînă la 1000 dolari SUA, poate fi scoasă din țară fără justificarea provenienței prin documente. Sumele în valută numerar cuprinse între 1001 dolari și 5000 dolari vor putea fi scoase din țară de către persoanele fizice numai în baza unor documente (extrase de cont sau buletine de schimb valutar). Persoanele fizice care sînt angajate și reprezintă societăți cu activitate de transport sau turism internațional pot scoate din țară valută în numerar peste limita a 5000 dolari, dar nu mai mult decît echivalentul a 10.000 dolari. La intrarea în România, cetățenii români și străini pot introduce valută numerar în limita a 10.000 dolari. **(Sandu TACU)**

La Botoșani

Indiferența autorităților împinge un om spre sinucidere

Gheorghe Simionică este un om ajuns la capătul răbdării. Ne-a declarat că nu i-a rămas decît "să se omoare". Tragedia lui se petrece sub privirile indiferente ale semenilor, dar mai ales în indiferența autorităților locale. Divorțat și rămas fără locuință, Gheorghe Simionică este nevoit să se mute la mama sa. Aceasta căpătase o garsonieră în str. Bucovina nr. 17 B, ap. 28, după ce casa din str. Petru Rareș îi fusese demolată în noiembrie 1989. Gh. Simionică și-a îngrijit cu devotament mama paralizată, pînă la decesul acesteia în luna iunie 1993. În luna august 1993, Simionică este evacuat din garsonieră, aceasta fiind repartizată de către Primărie unui cetățean care n-a locuit deloc acolo și care a vîndut-o imediat contra unei sume substanțiale. Gh. Simionică a stat timp de mai bine de un an în mijlocul puținelor lucruri pe care le mai avea, pe casa scărilor, într-un ungher. În cîteva rînduri, Poliția l-a somat să părăsească locuința improvizată, dacă nu lucrurile îi vor fi aruncate la gunoi. Speriat, Simionică n-a mai îndrăznit să vină în holul blocului decît pentru a-și schimba vreo haină. Într-una din zile, sosind "acasă" găsește pompierii care stingeau bruma de lucruri pe care le mai avea și peste care cineva turnase benzină și dăduse foc. Interesant este și faptul că Poliția nu a întreprins apoi nici o anchetă pentru a descoperi incendiatorul care a pus în pericol întreg blocul. În aceste condiții, lui Gh. Simionică nu i-a mai rămas altceva decît "să se omoare". Menționăm că aceste cazuri de oameni fără locuințe sînt destul de multe la Botoșani. **(Val GURALIUC)**

VOGATORE MULTIUSO
un echipament ideal de antrenament la domiciliu
250.000 lei
Acest produs se găsește și la magazinul FRAROM.
Dimensiuni 73 X 114 X 66 cm
Echipamentul VOGATORE MULTIUSO permite un număr mare de exerciții care vă ajută la tonifierea corpului și la ameliorarea condiției fizice. Cele patru tipuri de poziționări (orizontal, vertical, orizontal fluture și vertical fluture) asigură un număr mare de mișcări fizice necesar pentru toate grupele musculare.
Acest aparat acționează ușor asupra țesutului muscular, înlăturînd grăsimea și dînd elasticitate și mobilitate articulațiilor.
Odată cu acest echipament vă punem la dispoziție toate instrucțiunile de funcționare, precum și un Catalog cu mișcările pe care le permite VOGATORE MULTIUSO. Catalogul menționează, de asemenea, grupele de mușchi pe care le antrenează fiecare mișcare în parte, ajutîndu-vă să vă alcătuiți exerciții corespunzătoare.
Telefonind la 117596, veți primi în 24 de ore acasă echipamentul VOGATORE MULTIUSO.

O senzațională invenție numai pentru consumatorii de cartofi pai:
Dispozitivul pentru tăiat cartofi
Acum, grație acestei instalații casnice, vă puteți prepara mult mai repede mîncarea preferată: cartofi pai prăjiți!

cuțite-grătar interschimbabile cu 25 sau 49 de găuri

Dacă vă grăbiți, s-ar putea să mai găsiți DISPOZITIVUL PENTRU TĂIAT CARTOFI la unul din magazinele care se ocupă cu comercializarea sa: CENTRAL, SUPER-COPOU, FRAROM, VOGUE, ESTIA, COLIERUL (lîngă Tribunal).

NOU!
TV GOLDSTAR
EN GROS, EN DETAIL
și cu PLATA ÎN RATE
la magazinul AVATTI
din Iași, str. Ștefan cel Mare și Sfînt nr. 11.
Informații: 032/174054, 112810.
AVATTI Stil

La porțile Orientului, un ziar în stil occidental

COTIDIANUL
Poziția 1003 în catalogul presei
Abonamentele se pot contracta la orice oficiu poștal din țară

Independența Justiției este în pericol

Recursurile la procesele caselor naționalizate - o reîntoarcere la epoca proceselor politice

■ *în perioada cît a fost independent, ministrul Chiuzbaian a făcut declarații care contraziceau punctul de vedere prezidențial - rămîne de văzut dacă le va pune în practică*

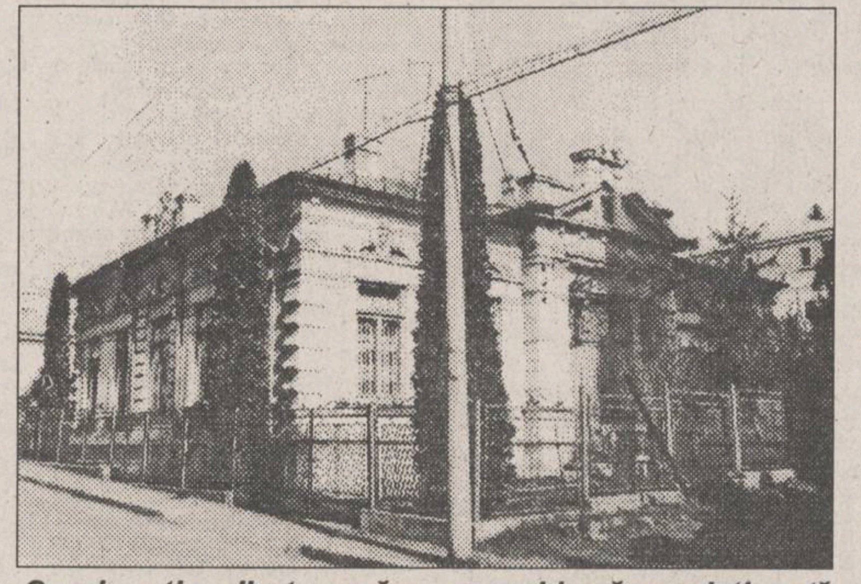

Casele naționalizate au rămas o problemă nesoluționată

La 21 septembrie, pe condica Secției Civile a Curții Supreme de Justiție s-a înregistrat o premieră de mult anunțată. Este vorba despre primele trei recursuri în anulare, înaintate de Parchetul General împotriva unor hotărîri judecătorești definitive, hotărîri care privesc restituirea unor imobile naționalizate. Recursurile se referă la Sentința 7561 a Judecătoriei Timișoara și Sentințele 65 și 155 ale Curții de Apel Brașov, toate pronunțate anul trecut. Deși sînt trei dosare cu numere de înregistrare diferite, se poate spune că avem de-a face cu un singur proces, de natură politică. Procuratura care, teoretic, funcționează acum sub autoritatea ministrului Justiției, pune în discuție, pe de o parte, dreptul de proprietate, iar pe de altă parte, însăși autoritatea Justiției, ca putere separată în stat. Toate acestea din rațiuni politice, în conformitate cu poziția exprimată în campania electorală de partidul de guvernămînt, poziție susținută de dl Iliescu, în diverse ocazii, cea mai cunoscută fiind alocuțiunea de la Satu Mare, care a atras după sine cererea Opoziției de suspendare a președintelui din funcție. Ministrul Justiției, Iosif Chiuzbaian, a dat, pe vremea cînd era independent, imediat după numire, declarații care contraziceau punctul de vedere prezidențial și susțineau dreptul de proprietate, dreptul cetățeanului de a se adresa Justiției, dreptul acesteia de a judeca în conformitate cu legea și competența ei generală de soluționare a cauzelor civile. Între timp, însă, s-ar părea că, odată cu orientarea politică, dl Chiuzbaian și-a schimbat și convingerile juridice. Așa s-ar explică de ce cu numai o zi înainte de judecarea recursurilor în anulare, într-un monolog de peste trei ceasuri, susținut în fața ziariștilor, s-a referit doar la carnetul său PUNR și nu a spus nimic despre casele naționalizate. Așa se explică și de ce ministrul Chiuzbaian nu uzează de prerogativa sa, prevăzută în Articolul 37 al Legii de organizare judecătorească, și nu dă Procuraturii dispoziții obligatorii în vederea respectării și aplicării legii, implicit a respectării Constituției. Că pe rol se află un singur mare proces politic se observă și din formularea aproape identică a recursurilor; doar Instanțele care au pronunțat hotărîrile definitive și protagoniștii litigiului diferă. În rest, motivarea este copiată fidel și se reduce la o singură frază esențială: "Consider nelegale aceste hotărîri, fiind pronunțate cu depășirea atribuțiilor puterii judecătorești". Varianta scurtă a acestei aserțiuni sună și mai concludent: hotărîrea este nelegală, fiind pronunțată cu depășirea puterii judecătorești. Cererile de recurs sînt semnate de Vasile Manea-Drăgulin, procurorul general, fost judecător la Curtea Supremă, iar considerațiile sale sînt contrare chiar deciziilor Curții Supreme, a cărei jurisprudență este imposibil să fi rămas necunoscută d-lui Drăgulin, mai ales că sînt vizate cauze de o gravitate atît de mare. Culmea este că însuși procurorul general recunoaște explicit în textul recursului că naționalizările au fost făcute abuziv, chiar în raport cu Decretul de naționalizare. De aceea, pare cu atît mai absurdă motivația potrivit căreia, în concepția legiuitorului, singurul organ care putea hotărî scoaterea de sub naționalizare a oricăror imobile sau apartamente în termen de un an era Consiliul de Miniștri, adică tocmai organismul care a efectuat abuziv naționalizarea. Dar, Consiliul de Miniștri a naționalizat cu precădere alte imobile decît cele ale marii burghezii, prevăzute în Decretul 92/1950, iar, între timp, se spune că am intrat în statul de drept. Și atunci, chiar să nu aibă dreptul Justiția să cenzureze actele administrative? Deocamdată, completul, format din Florica Robescu, Dumitru Cazetovici și Ecaterina Vorobciuc, a amînat judecarea celor trei dosare pentru 23 noiembrie, invocînd lipsa de apărare. Dar pe 22 și 28 septembrie sînt pe rol alte cauze similare. Deși s-ar părea că nimeni nu se grăbește, nici părțile, nici Instanța, în una din aceste zile trebuie să se decidă, totuși, dacă se vor convoca secțiile reunite ale Curții Supreme, pentru că admiterea unuia dintre recursuri echivalează cu o schimbare de practică și nu se poate face fară dezbatere în plenurile reunite, în caz contrar încălcîndu-se Legea de organizare a Curții. Admiterea unuia dintre recursuri ar însemna dezicerea de hotărîrile pronunțate anterior chiar de această Instanță și, fără vorbe mari, ar însemna capitularea Justiției în fața Executivului, prin pierderea relativei independențe a ultimilor ani. Reproducem, spre ilustrare, un fragment dintr-o decizie a Curții Supreme, din iulie 1993: "Dreptul instanțelor judecătorești de a statua dacă anumite acte normative, pe baza cărora s-au născut raporturi juridice, pînă la adoptarea Constituției din 1991, contravin sau nu dispozițiilor constituționale rezultă din principiul separației puterilor în stat, prin care se garantează funcționarea statului de drept, în care ar fi inadmisibil ca astfel de acte normative, deși neconstituționale, să-și producă efecte juridice, sub motiv că nici un organ al statului nu are competența de a se pronunța asupra aplicabilității lor".

monitorul financiar

Prima etapă a privatizării prin ofertă publică se va declanșa pe 10 octombrie

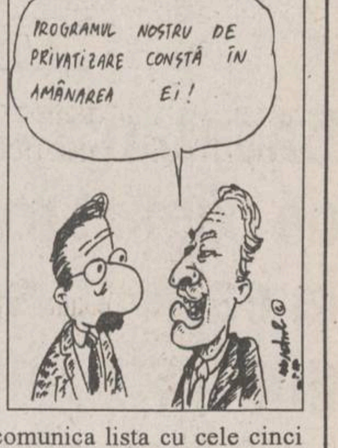
PROGRAMUL NOSTRU DE PRIVATIZARE CONSTĂ ÎN AMÂNAREA EI!

Agenția particulară "DBF Advertising" SRL a relansat, începînd de ieri, campania de informare privind privatizarea prin ofertă publică. Programată a începe în urmă cu aproape o lună, campania de privatizare prin ofertă publică a fost blocată prin H.G. 500/1994 (reevaluarea patrimoniului întreprinderii). La sfîrșitul lunii septembrie, Agenția Valorilor Mobiliare va comunica lista cu cele cinci societăți comerciale (din lista propusă de către FPS de circa 20 de societăți comerciale) care vor face obiectul primei etape a privatizării prin ofertă publică, a declarat Agenției Mediafax, Crenguța Cimpian, coordonatorul Biroului de Presă al DBF. Este posibil ca primul lot să fie mai mare decît s-a stabilit inițial (cinci societăți comerciale), a adăugat sursa citată. Prima etapă a privatizării se va realiza prin ofertă preferențială (deținătorii de certificate de proprietate vor beneficia de o reducere de 10% din prețul acțiunilor la momentul efectuării schimbului) și se va declanșa pe data de 10 octombrie a.c. A doua etapă, realizată prin oferta propriu-zisă (schimb acțiuni-certificate de proprietate), va începe pe data de 24 octombrie a.c.

Premierul Văcăroiu nu renunță la Ordonanța 500

La întîlnirea ce a avut loc între premierul Nicolae Văcăroiu și grupurile parlamentare ale PDSR, cererea mai multor parlamentari de a se renunța la Ordonanța 500 privitoare la reevaluarea întreprinderilor ce se privatizează prin metoda MEBO a fost respinsă de premier. Acesta a argumentat că, în ultima perioadă, peste 800 de întreprinderi din cele 3000 anunțate au solicitat să se privatizeze prin această metodă. S-a decis ca la ședințele Comisiei de Privatizare a Senatului, din partea Guvernului să participe miniștrii de stat Mircea Coșea, Florin Georgescu și chiar premierul Văcăroiu. S-a decis, de asemenea, să se remită acestei comisii metodologia calculării coeficientului de reevaluare, precum și a valorii bunului nominal. Proiectul nu va fi susținut în actuala formulă, dacă nu vor fi luate în considerație obiecțiile amintite.

Certificatele nu vor fi evaluate la 225.000 lei în procesul de privatizare

Amendamentul senatorului Viorel Sălăgean la articolul 3 din proiectul de Lege privitor la accelerarea privatizării a fost respins, ieri, de Comisia de Privatizare a Senatului. Propunerea ca certificatele de proprietate să-și mențină valoarea de 225.000 lei a fost respinsă de 7 din cei 14 membri ai comisiei, 6 pronunțîndu-se pentru și unul abținîndu-se. La ședința comisiei au participat, începînd cu orele 9.30, premierul Văcăroiu și ministrul de stat Mircea Coșea. Referindu-se la soarta Hotărîrii de Guvern nr. 500, privitoare la reevaluarea capitalului social al întreprinderilor ce se privatizează, hotărîre negociată de o bună parte a parlamentarilor din arcul guvernamental, premierul a declarat: "Hotărîrea 500 este o hotărîre foarte bună, funcționează, este în aplicare; deja vreo 5500 de unități din 6200 au și reevaluat capitalul. Nu e nici o problemă". Referindu-se la același subiect, Mircea Coșea s-a declarat categoric un susținător al acestei decizii. Lucrările Comisiei de Privatizare vor continua luni, cu celelalte alineate ale articolului 3.

Stupefiant

Liderii transnistreni și-au falsificat documentele de identitate

Comandamentul Armatei a XIV-a se află în posesia unor materiale din arhivele Ministerelor de Securitate și de Interne ale autoproclamatei republici nistrene, care demonstrează falsificarea, în mai 1992, a unor documente ale liderilor transnistreni Igor Smirnov, Alexandru Caraman și Grigore Mărăcuța, pentru o preconizată plecare în Germania. Miercuri, la statul major al Armatei a XIV-a, jurnaliștilor le-au fost prezentate anchetele documentate cu fotografii, care conțin date biografice despre liderii transnistreni, și pe care este aplicată ștampila întreprinderii mici "Comersant", din Tiraspol. Smirnov, Caraman și Mărăcuța sînt prezentați în documentele respective drept specialiști în tehnica de calcul și computere. Din documente lipsesc datele despre participarea în organele eligibile.

Noua vîrstă a comisarilor politici

Atașații culturali ai ambasadelor României vor fi păziți de funcționari din Ministerul Afacerilor Externe

■ **un comentariu al postului de radio Europa Liberă**

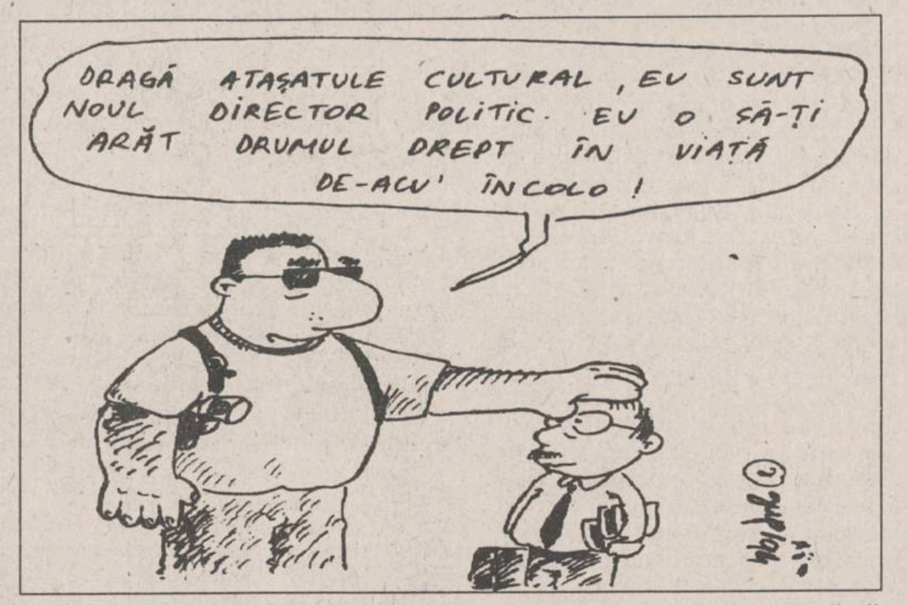
DRAGĂ ATAȘATULE CULTURAL, EU SUNT NOUL DIRECTOR POLITIC. EU O SĂ-ȚI ARĂT DRUMUL DREPT ÎN VIAȚĂ DE-ACU' ÎNCOLO!

Discursul președintelui vrea doar să adoarmă bănuielile celor care nu văd în reformistul de azi decît vechiul activist comunist. Dar cum în România a existat întotdeauna o marfă pentru export și alta pentru consumul intern, discursurile mai noi ale lui Iliescu urmează un tipic vechi. Vorbind despre corupția în Romania, Ion Iliescu speră că Occidentul va înțelege că ar fi vorba de vîrfurile administrației de stat. În realitate, însă, președintele nu depășește nivelul vechilor caricaturi din "Scînteia", care-i demascau pe frizeri fiindcă luau bacșișuri și pe aprozariști pentru că furau la cîntar. Chiar cînd pomenește de primari, președintele are în vedere, firește, nu toți primarii din România, ci, în special, sau poate numai pe cei ai Opoziției. Cînd îndeamnă părintește la consens național și la reconciliere, el pretinde, pur și simplu, ca întregul popor strîns unit să execute docil, întocmai și la timp, ordinele fratelui mai mare PDSR-ist. Cu alte cuvinte, porumbeii să se giugiulească tandru cu ulii sub privirile încurajatoare ale părintelui națiunii. Prea puțini își mai fac, așadar, iluzii că vorbele frumos rotunjite la colțuri ale lui Ion Iliescu vor fi vreodată transpuse în practică, din contra. Experiența ultimilor ani arată că Ion Iliescu iese în arenă mai puțin atunci cînd are ceva de spus, ci mai degrabă cînd are ceva de ascuns. Pe de o parte, dorind să impresioneze Occidentul, vorbește despre deschiderea spre Europa, despre democrație și despre libertățile cetățenești. Pe de alta, el continuă să strîngă nemilos șurubul. Nu la întîmplare, firește, ci acolo unde agresivitatea administrativă este cel mai dureros resimțită, în zona culturii. Lăsînd de o parte deciziile tandemului Sorescu-Ungheanu destul de mediatizate, ultima inovație a regimului Iliescu îngheață multora sîngele în vine. Se știe că la îmbunătățirea imaginii României, atît cît s-a putut, au contribuit și atașații culturali și directorii centrelor culturale românești din principalele orașe europene și americane. Expozițiile, simpozioanele, galele cinematografice, conferințele cu invitați de primă mînă au încercat să șteargă imaginea de țară a troglodiților, a minerilor justițiari, a copiilor handicapați, a țiganilor exterminați de o majoritate canibală. Prinzînd puțin curaj, potentații zilei au decis să controleze încă mai strict activitatea acestor intelectuali, care, deși le sînt aliați cît se poate de fideli, trebuie strict supravegheați tocmai în virtutea calității lor de intelectuali. Există deja, pare-se, un plan gata de pus în aplicare la Ministerul de Externe. Începînd cu această toamnă, directorii artistici ai centrelor culturale din străinătate vor fi dublați și controlați de un director politic. În felul acesta, nu numai că se revine la atît de draga funcție de comisar politic din vremurile comunismului primitiv, ci se și plătesc cu discreție datoriile față de partidele extremiste din rîndurile cărora sînt recrutați noii încurcă-treabă pentru sprijinirea Guvernului actual. O lovitură abilă a regimului Iliescu, să recunoaștem, dar și un teribil avertisment pentru acei intelectuali care nu s-au sfiit să se pună, cu arme și bagaje, în slujba Puterii.

Capital
Săptămînal economic și financiar

Mă abonez la
Capital
și cîștig un
OPEL Corsa Swing
precum și

✓ O proprietate de vacanță în Spania
✓ Un calculator portabil Bull
✓ O excursie de 10 zile în Grecia
✓ Un fax Minolta
✓ Un televizor color Zass
✓ Un videocasetofon
✓ Două dublu radiocasetofoane

Și multe alte cadouri surpriză
Premiile sînt expuse în perioada 19 septembrie - 9 octombrie, la magazinul Moldova, str. Palatului nr. 1.
Vă puteți abona direct la locul de expunere mai sus menționat sau la sediul cotidianului MONITORUL, str. Smîrdan nr. 5, tel. 144776.

Cursurile de referință ale Băncii Naționale a României pentru valute în cont valabile pentru perioada 23-25.09.1994

Valute în cont	Curs în lei	Evoluția
Dolar SUA	1752	↗
Marca germană	1129	→
Yen japonez (100)	1789	↗
Lira sterlină	2759	↘
Franc elvețian	1362	↘
Franc francez	331	↗
Gulden olandez	1008	↗
Lira italiană (100)	113	↗
ECU	2159	↗
DST	2565	↘

TV5
EUROSPORT
NBC Super Channel
CARTOON NETWORK
TVR 2
TVR1
PRO 7
Nr. 35 ■ LEI 150
■ săptămîna 24-30 septembrie 1994 ■

ASTĂZI A APĂRUT
Monitorul TV
CUPRINDE PROGRAME Tv LOCALE, NAȚIONALE ȘI SATELIT

MATERNA
BIROU DE PRELUARE ANUNȚURI
Monitorul
MICA PUBLICITATE
REDUCERE 50%
REDUCERE 50%

Avantaje extraordinare pentru cei care publică anunțuri de mică publicitate în cotidianul *MONITORUL* !

REDUCERI 50%

1. Fiecare anunț plătit se mai publică încă o dată gratuit. De exemplu: dacă ați plătit o apariție, anunțul se publică de două ori. Dacă plătiți două apariții, se publică de patru ori; plătiți trei, se publică de șase ori și așa mai departe.
2. Fotografiile care însoțesc anunțurile de felicitări se publică gratuit.
3. Fotografiile care însoțesc anunțurile de decese și comemorări se publică gratuit.
4. Fotografiile sau schițele care însoțesc anunțurile de vînzare case sau apartamente se publică gratuit.
5. Fotografiile care însoțesc anunțurile auto-moto se publică gratuit.
6. Orice altă fotografie care însoțește anunțurile de mică publicitate se publică gratuit.
7. La cerere, anunțurile care apar în *Monitorul* se pot prelua și la Radio Nord Est.

FOARTE IMPORTANT: de fiecare dată cînd publicați un anunț de mică publicitate în cotidianul *Monitorul* primiți un talon care vă dă dreptul să primiți o reducere de 50% cînd veți dori să publicați un nou anunț în *Monitorul*.

Cereți de fiecare dată acest talon!

IMPORTANT !
la Biroul *Monitorul* de la parterul magazinului *Materna,* fiecare persoană care publică anunțuri de mică publicitate în cotidianul *Monitorul* primește *GRATUIT* o sticlă de Coca-Cola

Program zilnic
8.00-20.00
sîmbătă: 8.00-14.00

EDITORIAL

Cristian RACU

Basarabia - un colț de pămînt românesc la care nu se mai gîndește nimeni

Vizita pe care a întreprins-o în România liderul fracțiunii țăranilor și intelectualilor din Republica Moldova, Valeriu Matei, a fost asemenea unui strigăt disperat al unui copil uitat pe nedrept de către părinții săi. De la ultimele alegeri parlamentare din Republica Moldova, despre pămîntul dintre Prut și Nistru nu s-a mai vorbit în România decît atunci cînd a fost vorba despre calamitățile naturale din vară. Nimeni nu a mai dorit să înțeleagă ce se petrece în cercurile politice de la Chișinău. De aceea, nu mică ne-a fost surpriza cînd am aflat că acolo se pregătește condamnarea la moarte a celui mai consecvent partid prounionist - **Frontul Popular Creștin Democrat.**

Atrași prea mult de agitația politică de la noi, am uitat că la est de Prut bătălia pentru limba română a devenit din ce în ce mai dură și că, de fapt, în clădirea Parlamentului de la Chișinău domnii Lucinschi și Moțpan se chinuie din răsputeri să reînvie **"limba moldovenească"** pentru a-și dovedi loialitatea față de sora Rusie, sperînd că astfel îi vor mai îmbuna pe domnii Smirnov și Mărăcuța, primind în schimb ceva energie electrică pentru a ține în picioare minuscula economie basarabeană.

De fapt totul se învîrte la Chișinău în jurul cuvîntului **supraviețuire.** Toți locuitorii Basarabiei încearcă în fel și chip să-și trăiască viața măcar la limita ei inferioară, sperînd într-un **mai bine** despre care nu se știe niciodată cînd va veni. De aceea, poate părea justificată pînă într-un anumit punct și politica guvernului de la Chișinău care, observînd că din partea României și a Europei, în general, nu sosește nici un ajutor economic mai important, și-a îndreptat toate privirile către Moscova, forțînd intrarea în CSI prin organizarea mult contestatelor alegeri parlamentare. Astfel, s-a deschis calea spre putere domnilor Lucinschi și Moțpan care, sub acoperirea că doresc refacerea unității Republicii Moldova, au renunțat rînd pe rînd la toate drepturile pe care le cuceriseră românii basarabeni în 1989 și 1990. Și pentru ca totul să fie pe placul prietenilor de la Tiraspol care le dijmuiesc resursele energetice, s-a trecut în ultimele săptămîni și la o campanie de desființare a partidelor care au încercat într-un mod sau altul să se opună acestei noi linii politice.

Și totuși, în aceste condiții, domnul Valeriu Matei vine și cere ca **Basarabia să nu fie uitată**, ca autoritățile de la București să depună toate eforturile pentru a relansa **procesul de integrare economică și culturală dintre România și Republica Moldova**. De ce este necesar acest demers din partea unui lider al opoziției de dincolo de Prut? Pentru că în pofida tuturor elucubrațiilor unor lideri politici este necesară apropierea dintre oamenii celor două maluri ale Prutului care au ajuns să se ignore reciproc, dacă nu chiar să se urască în unele cazuri. Poate că astfel se va șterge și bariera politică ce există acum între cele două guverne și încetul cu încetul se va ajunge din nou la o apropiere **de facto** a pozițiilor Bucureștiului și Chișinăului, care să redea speranța unei viitoare reveniri a Basarabiei în spațiul românesc. ■

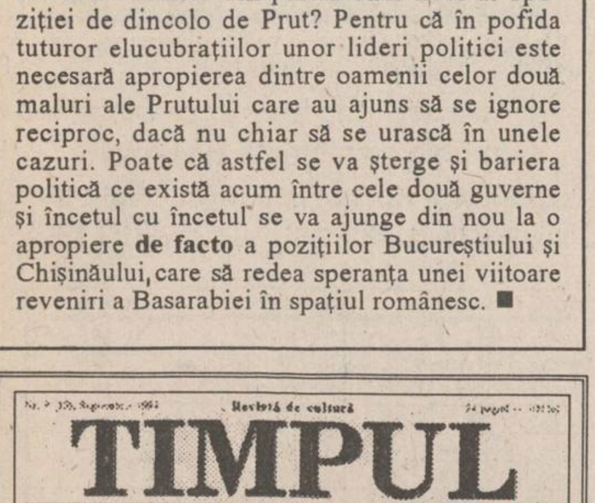

TIMPUL

Explozia mahalalei

Adam Michnik
Demnitate și frică
Moartea spiritului critic? (eseu, p.8).

A apărut nr. 9 (13) al revistei
TIMPUL

DIN SUMAR: ■ "Mi-am dat seama că lumea are, totuși, umor" - interviu cu Mihai Stănescu ■ Petre Țuțea despre familie, dragoste și viață ■ Adam Michnik - "Demnitate și frică" ■ Rubrici semnate de: Mihai Ursachi, Val Condurache, Al Dobrescu, Mircea Dumitrescu, Valeriu Gherghel ■

CAFEAUA DE DIMINEAȚĂ

Nutzi Acontz - "băiatul familiei" - un secol de la naștere

Aurel LEON

În librăria Hasefer din București, în primăvara anului 1936, expoziția M.W. Arnold, Nutzi Acontz și Boris Caragea. Grăsuliu, cu părul vîlvoi și numai zîmbet, Arnold face oficiile de gazdă, dînd explicații lui Aurel Jiquidi: basc, nas prelung grecesc, buze subțiri, bărbie ascuțită, totul ascuțit la el, doar lavaliera calmează... priveliștea. E opusul lui Arnold, precum verticala la orizontală. Ceva mai retras, țepos și încruntat, Oscar Han cercetează sculpturile elevului său, Boris. Han e deputat, vorba lui: cască gura la cameră și pleacă suduind; iar dacă e să-l credem pe Al. Cazaban:

Marmura a respirat/ De cînd Han e deputat.

Dar cîte răutăți nu se fac pe seama sculptorului-deputat, mai ales că nici el nu rămîne dator!

De ce bietul Han? Din cauza lui Eminescu de la Constanța? Nu cred. Bustul de la Dumbrăveni-Botoșani pus în 1909 de Leon Ghica și semnat de Spăthe a primit pe drept săgeata lui Cincinat Pavelescu, deoarece inițial fusese Nietzsche, transformat urgent datorită grabei comanditorului:

Gloria lui Eminescu/ O să aibă două pete:/ Poate versurile mele,/ Sigur, statuia lui Spăthe!

Atrași de rîsul aspru al lui Han, s-au apropiat și ceilalți, adică Aurel Jiquidi, cam de-o baie cu Han ca vîrstă, Arnold și o fată scundă, cu obraz rotund de orientală și frunte înaltă sub bascul așezat pe cosițe întunecate. Atrăgea în primul rînd lumina din ochii ei, ceva ca o stare de extaz. Mai tîrziu m-am convins că Nutzi Acontz - fata din expoziție - era acordată la pictura pe care o făcea, cu transparențe prețioase, parcă rezultatul unei îndelungi elaborări dar, de fapt, spontane, alături de brusca izbucnire a petei de culoare neașteptată în registrul calm din cadru.

Deocamdată, Han - preocupat exclusiv de el - se angrenase într-o discuție legată de monumentul de la Predeal, dedicat poetului erou Mihai Săulescu.

Pe atunci, Han scria la **Curentul** și făcea caz de articolele sale.

"- Am scris la ziar un articol tare împotriva lui Șt. Popescu. I-l citesc lui Steriadi. N-ai inimă, Han, îmi zice Jean. Omul e bolnav, pe ducă, atacul tău îl poate ucide. Retrage-l. Fug la ziar și opresc articolul. Cînd ies pe stradă, Șt. Popescu trece fluierînd, bine pus, bine dispus. M-am înfuriat. M-am întors la redacție și am dat drumul materialului. De ciudă, am mai scris unul".

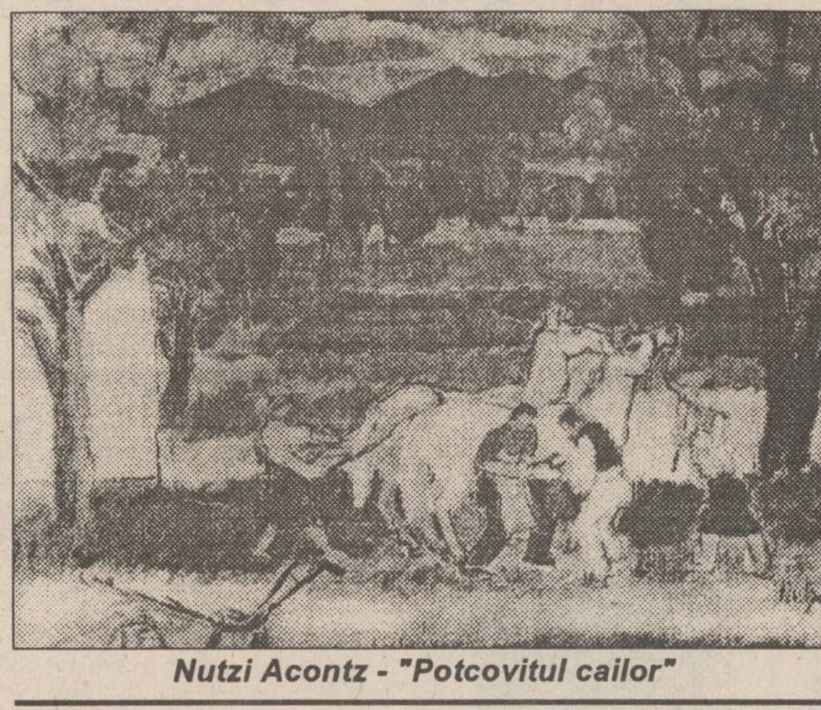

Nutzi Acontz - "Potcovitul cailor"

Domnii au ieșit în stradă, continuînd discuția, Nutzi Acontz a rămas, stînjenită, cam tristă. S-a întors spre cele cîteva tablouri, implorîndu-le parcă sprijinul, prietenia. În ușă n-am avut curajul să plec. Am revenit, să vorbim despre Iași. M-a invitat să iau loc. Așa, îmbrăcată modest, avînd drept singură cochetărie un batic viu colorat în jurul gîtului, n-ai fi considerat-o artistă dacă n-ar fi fost ochii, adunînd în ei toată lumina.

- Han e ca și Pallady, doar aparent nesociabil, rău de gură, clonțos, cum se zice la noi, în Moldova, dar altfel o inimă bună. A avut neșansă în carieră, ca și Paciurea. De exemplu, pentru monumentul infanteriei a studiat trei ani, a făcut macheta și, pînă la urmă, la intervenția profesorului Cantacuzino, lucrarea s-a dat altcuiva. E un artist demn, nu poate face compromisuri și pisici săpate în granit ca Militza Petrașcu. Acum s-a apucat de un fel de politică, nu mă pricep de care, dar, uite, datorită lui Pamfil Șeicaru de la **Curentul** i s-a dat să execute monumentul victoriei de la Mărășești. Pe Han îl știu de la Iași, din timpul războiului, era mobilizat acolo cu Șt. Dimitrescu. Pe Șt. Dimitrescu l-am îndrăgit la Iași, pe Tonitza la Balcic, unde era la el acasă. Să-ți povestesc o scenă nostimă. Vara, la Balcic. Se naște un incident în cafeneaua în care Tonitza se afla cu cîțiva prieteni. Cafegiul e bătut de doi polițai sub privirea comisarului. Tonitza nu poate suporta și intervine:

- Domnule, spune-le animalelor dumitale să nu mai dea în el, omul e nevinovat.

- Nu te amesteca, mă, că te cîrpesc! strigă comisarul, dar față de murmurul asistenței își ia gealații și pleacă la secție. Tonitza după el, urmat de noi, șleahta pictorilor. În biroul poliției:

- Ce vrei, mă?

- Am venit să mă cîrpești.

Se naște un tărăboi, proces-verbal, proces de ultraj. Senzație la Balcic. Toată lumea nu vorbea decît de gestul lui Tonitza. Am asistat la judecată. Erau Dărăscu, Șirato, Manea, Vasile Popescu. Judecătorul era un tînăr Phleps, prieten cu pictorii. Martori au fost o profesoară de franceză la gimnaziu, Cocuța Mănescu, pictorul Șt. Constantinescu și prof. Pherekyde.

- În ce stare fiziologică se afla acuzatul cînd s-a produs incidentul? întrebă judecătorul.

- În momentul cînd s-a produs tărăboiul, răspunde Șt. Constantinescu, eu personal beam un șpriț, iar domnul Tonitza, ca stare fiziologică, bea o cafea neagră.

- Ce ne puteți spune despre acuzat? întrebă judecătorul.

- Nu pot spune despre prietenul meu Tonitza, răspunde Pherekyde, decît că e imens de bun cu animalele (arătînd spre comisar).

- Chiar cînd e vorba de... cîrpaci! a subliniat și avocatul apărării, un colecționar de artă numit Trembitchi.

Drept care Tonitza a fost achitat și am plecat toți să sărbătorim succesul.

A existat la Iași o casă a muzicii și a culorilor, o casă a celor patru fete, fiecare alt talent și alt temperament precum sînt anotimpurile anului: cea a colonelului dr. Gh. Popovici-Acontz. Culorile și capriciile unui caracter intempestiv, asemeni primăverii, se numeau Nutzi. Rămase de timpuriu fără mamă, fetele au primit o educație austeră, iar dintre ele se pare că băiatul casei (fiindcă trebuia să fie un băiat!) a fost Nutzi. Nutzi nu se temea de șoareci, nici de bezna nopții, Nutzi le apăra pe surori de obraznicii cartierului Toma Cozma, printre care prin 1906-'08 s-ar fi putut să fie și Călinescu George, Nutzi răspundea în fața tatii de toate ale casei, celelalte fiind răsfățatele pianului, deci aeriene. Și, în mod firesc, au pornit în viață fiecare sub steaua ei, dintre ele Florica Nițulescu ajungînd pianistă și profesoară la Conservatorul din Iași, și o altă soră - profesoară de muzică la Roman. Fire boemă, Nutzi a preferat călătoriile și pictura: Bulgaria, Grecia, Franța - aducînd de peste tot peisaj și iar peisaj, slăbiciunea ei, un peisaj al soarelui.

Cînd scriu aceste rînduri, am în față o fotografie făcută cu grupul ieșean între tablourile primului salon al Moldovei. Nutzi stă la loc de onoare, în dreapta lui Șt. Dimitrescu, împreună cu I. Mateescu și O. Briese. În spate, N. Popa, Hette, Țoleam Cămăruț, Rossi, Clavel, Agafiței. Lipsesc din promoția ei Aurel Băeșu, Arnold, Paul Scorțescu, Adam Bălțatu. Ținea să fie considerată ieșeancă, trimitea lucrări la saloanele ieșene.

Nutzi n-a avut propriu-zis un cămin. Locuia în București, la parterul unei case vechi, cu un havuz deteriorat în față, în care nu era pic de apă, dar în schimb fusese transformat în găinărie.

Nutzi a avut o mare pasiune a vieții: un coleg de aceeași vîrstă și de aceeași valoare, un maestru al picturii noastre. N-au expus niciodată împreună, dar au avut amîndoi aceeași sete pentru peisajul solar, calcinat și mîngîiat de apele mării, după cum au iubit, ca artiști, lumina molcomă a Moldovei. S-au sprijinit reciproc în perioadele grele. Au fost la fel de boemi.

Nutzi avea fobia suferinței, văzuse o asemenea durere în familie, se suspecta la cel mai neînsemnat simptom, trăia sub teroarea cancerului. În loc să-i fie balsam, arta i-a ascuțit nervii, a măcinat-o, ca o cutie de rezonanță care-i amplifica hăul singurătății.

Acum, scriind această evocare, după ce am stat de vorbă cu sora ei, Florica Nițulescu, și cu alte persoane care au cunoscut-o și iubit-o pe Nutzi, cu ieșeni care păstrează în casele lor lucrări semnate de Nutzi, cu colegi de-ai ei din țară și de peste hotare - constat că cea mai caldă reîntîlnire cu ea a constituit-o arta adunată la Iași în retrospectiva din decembrie 1967. Ar fi fost de ajuns acel "Potcovitul cailor", expus de ea la Iași, în 1932, prezent ca fundal în fotografia de care pomeneam mai sus (colecția prof. Virginia Lupaș), ca s-o regăsesc pe Nutzi, cu tabieturi aduse din generații, dar făcînd o artă atît de modernă, simplă, subtilă, de o feminitate pe care n-a cultivat-o artista, încît ea îmi amintește o frază rostită în 1933 sub teiul lui Eminescu din Copou de un om care urca spre suta de ani: profesorul de filosofie de la Botoșani, I. Pop-Florentin, născut cu 7 ani înaintea lui Eminescu, fost student la Viena în perioada cînd se afla acolo și poetul și care venise la Iași anume spre a ne povesti amintiri despre Eminescu.

- Eu sînt adeptul psihologiei consecutiste, heuristice, seriale și de precizare cantitativă, declara ritos moșnegelul cît o așchie, dar încă vioi. Potrivit metodei mele, prezentul nu e decît o poartă deschisă prin care viitorul se precipită către trecut, ca o poartă eminesciană.

Și ca în arta care o reprezintă cu adevărat pe Nutzi Acontz, prezență spirituală fără moarte.

P.S. Cea mai selectă colecție de lucrări semnate Nutzi Acontz o posedă, la Iași, dl. dr. Hortensiu Aldea. Felicitări!

CAPETE DE RÎND

Cum poți ajunge la o vîrstă matusalemică?

Nichita DANILOV

La această întrebare ne răspunde nr. 31 (septembrie 1994) al hebdomadarului **EXTRA MAGAZIN EVENIMENTUL**, "foaie săptămînală pentru cine are timp și 150 *** lei". Foaia este editată de Agenția de Știri Asis din Iași, și apare luni, cîteodată marți, niciodată miercuri și posedă în dreapta frontispiciului un careu magic compus din 104 pătrățele cu un conținut pe trei sferturi gol și un sfert ambiguu. Pătratele cu lună plină conțin sintagmele "Porniți răsturnări", "credință-cută", "ceas-ațe răsucite", "a miorlăi-cursă", "noi", "ilogică", "a vui", "tur-bei", "nou", "personalitate apăsată", "solid tip-plecări Birlic", "hoț unic face copii" ș.a., al căror conținut ne scapă deocamdată printre degete. Sub acest enigmatic careu e prezentat un băștinaș al Noii Guinee, cu picioare scurte și labe enorme, avînd drept îmbrăcăminte o centură cu franjuri confecționate dintr-un fel de papură australiană; băștinașul își ține mîinile pe piept, privește încruntat în gol, posedă barbă și nas tolstoian, iar pe cap poartă un cuib de țarcă confecționat din ramurele sudate cu lut.

În stînga paginii se află răspunsul la întrebarea noastră: **mîncînd noroi**. Adică **mîncînd noroi poți trăi 160 de ani!** Sub titlul senzaționalului articol mai apar două figuri de bărbați ajunși la o vîrstă matusalemică, dar încă teribil de virili, dacă ne călăuzim după pofta de viață ce li se citește în ochi și după zîmbetul pe cît de gingaș, pe atît de sadic care se prelinge dintr-o ureche în alta. Sub barba rară, dar încă neagră a celui de sus, **EXTRA MAGAZIN**-ul atenționează: "153 ani! Acest bătrîn iubitor de noroi (probabil și de fete tinere, n.n.) s-a strîmbat în fața unei mîncări de legume". (În articol nu se spune în ce ar fi constat această "mîncare de legume" pe care i-au oferit-o emoționați savanții descoperitori de triburi noi ai Secolului XX și la care ar fi făcut grimasă, răsucindu-și în semn de scîrbă cercelul de sub nas. Sub buzele crăpate în lung și lat ale celei de a doua figuri apărea următoarea precizare: "El are 160 ani!! mîndrul patriarh al satului Mornaca mănîncă noroi din ziua în care s-a născut în jungla din Noua Guinee, acum 160 ani!" De aici reiese că «tînărul» patriarh al tribului Mornaca a fost înțărcat chiar din clipa în care a văzut lumina zilei și brava sa mumă în loc să-l strîngă la pieptul său acoperit de cele două țîțe l-a împins cu botul în noroi din dorința ca fiul ei să ajungă la respectabila vîrstă de 160 de ani! Sau poate (nu trebuie să excludem și o altă ipoteză) că mîncînd noroi, femeile tribului din jungla Noii Guinee n-ar avea lapte în țîțe, ci clisă.

EXTRA MAGAZIN-ul ne mai informează că tribul Mornaca este alcătuit dintr-un număr de 291 exemplare adulte, bărbați și femei (probabil și androgini); 271 de adulți stau în grup și, foarte serioși, ciugulesc pămînt din boluri de piatră, în timp ce alți 20 de semeni prepară hrană strîngînd și amestecînd noroiul din junglă în care drept ingrediente presară muște, țînțari, fluturi, furnici de bucătărie, gîndaci de Colorado, viespi și alte insecte, precum și niște rămurele tocate mărunt și smulse din tot felul de crînguri și codruțe. În articol se mai spune că: "Deși meniul este același în fiecare zi, se pare că (mornocanii) nu sînt plictisiți de el, dimpotrivă nu lasă nici o firimitură".

Ce păcat că acest text din **EXTRA MAGAZIN**-ul Agenției Asis n-a apărut acum vreo cinci-șase ani în urmă! Senzaționala descoperire l-ar fi salvat pe Ceaușescu de la cădere și am fi avut și noi parte de o alimentație rațională bazată 100% pe noroiul autohton.

Astfel am fi ajuns la o vîrstă matusalemică și ne-am fi amintit de cuvintele Domnului, care, atunci cînd l-a așezat pe om cu fundul în pămîntul Edenului, i-a spus: "Poți să mănînci din orice pom din grădină; dar din pomul cunoașterii binelui și răului să nu mănînci, căci în ziua în care vei mînca din el, vei muri negreșit".

Cetățenii tribului Mornaco nu se ating decît de noroi pentru că în noroi există sămînța binelui și răului (ce-i drept, în cantitate infimă) nu sînt nemuritori, ci trăiesc doar 200 de ani.

MORALA: Nu mîncați nimic și veți trăi mai mult. Citiți **Evenimentul** (Zilei). ■

UNGHIUL DE TRAGERE

La vremuri noi, tot noi!

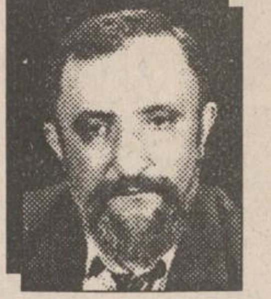

Val CONDURACHE

Peste vară, m-am aflat în concediu la Vila scriitorilor de la Neptun. În perimetrul dintre Vila scriitorilor și fosta vilă a lui Ceaușescu se înșiruie, în parcuri naturale, delimitate cu garduri înalte și cu liziere de copaci care nu te lasă să vezi mai departe de vîrful nasului, cîteva zeci de vile în care hălăduiau, altădată, familiile nomenclaturii. Mai fusesem la Neptun în 1992, dar atunci vilele ascunse în parcuri erau pustii: nu se vedeau în ele lumini de baluri. Cîinii dormitau la umbra copacilor, cîte un îngrijitor rătăcit scurma la rădăcina unui boschet cu o săpăligă ori stropea la ceasuri de amurg straturile de flori.

Fac o paranteză ca să vă spun că pe mine imaginile transmise de televiziunea română în decembrie 1989 și ianuarie 1990 de la vilele lui Ceaușescu nu m-au dat peste cap și n-au stîrnit în mine o sfîntă mînie proletară. Vila de la mare, prezentată de parcă ar fi fost nu știu ce reședință fabuloasă din Bahamas, mi s-a părut a fi o rezonabilă clădire de protocol, unde un șef de stat, oricare ar fi fost el, primea, în concediu, tot soiul de delegații. Nici măcar sistemul de pază nu mi se părea exagerat, dat fiind faptul că unele întîlniri se purtau la nivelul cel mai înalt. Președintele avea o plajă a lui, într-un golf ascuns de un dig. Nu iau în discuție faptul că unui președinte nu tocmai tînăr nu i-ar sta bine, în slip, în mijlocul unei mulțimi dezbrăcate, în care, în mod sigur, s-ar găsi cîteva sute de bărbați mai arătoși și cîteva sute de femei mai de doamne ajută decît soția președintelui împușcat. Un șef de stat trebuie scutit de comparații de felul acesta. Închipuiți-vă însă cam ce fel de concediu ar avea un șef de stat aflat la plajă nu departe de mulțimea dezlănțuită, ci înconjurat de oameni care cer butelii, locuințe și un salariu mai bun. Cred că am fost clar pînă aici.

Faptul că vila președintelui a rămas o clădire de protocol nu mi se pare nici el deplasat. Ce să facem acum, după dispariția lui Ceaușescu: o să construim o altă vilă de protocol pentru noul președinte, pentru primul ministru și pentru ceilalți ca s-o transformăm pe cea existentă într-un muzeu? Litoralul nostru nu s-a extins între timp, n-am obținut Cadrilaterul ca să mutăm acolo reședința de vară. Nici vilele celorlalți demnitari nu trebuiau să dispară: au și ei un drept la odihnă, vor și ei să fie protejați, măcar în vacanță, de asaltul sutelor de mii de probleme și jalbe. Într-un hotel oarecare, un demnitar ar fi oprit la tot pasul de oameni cunoscuți sau necunoscuți, fiecare nutrind speranța că va obține ceva.

În vilele fostei nomenclaturi s-a instalat, firesc, nomenclatura nouă. Ea e păzită la fel ca înainte, pe mașini scrie GUV, înțelegem de îndată că e vorba de Guvern, în curți robotesc de dimineață pînă seara tot felul de slujbași mărunți care mătură frunzele, udă florile, tund boschetii. Geamurile de la vile sînt înalte, ca trecătorul să nu întrevadă nici măcar silueta aleșilor. Spre seară, în apartamente se aprind lumini tremurătoare, în livinguri tulburătoare, încăpătoare, pe terasele puse la adăpostul privirii ies ca să audă susurul valurilor locuitorii sus-puși ai națiunii. Din boxe, muzica murmură blînd. Servitorii se preling neauziți pe lîngă pereți, iar body-guarzii spătoși se reazemă, de parcă ei ar fi adevărații locuitori ai vilelor, de o margine de gard.

Lucrurile astea sînt cum am spus, normale. Ironia blîndă cu care le-am înconjurat nu vine din invidia unui ins oarecare, care se uită de după ferestre la sala de Casino, pentru că nu are bani să intre acolo. Pe cîțiva dintre locatari i-am văzut urcîndu-se în mașinile GUV și abia atunci, cînd am întîlnit aceeași privire opacă, trecînd peste oameni ca peste lucruri, aceeași expresie suficientă și disprețuitoare, care făcea din putere un zid, mi-am dat seama că demnitatea politică e mare lucru pe lume și că funcția înaltă nu-l face pe om să se gîndească la binele comun, ci numai la privilegiul pe care-l poate obține. Omul politic se cațără sus ca să-i poată disprețui pe toți cei care l-au umilit, de-a lungul vieții, prin capacitatea, inteligența, talentul, personalitatea lor. ■

NOUTĂȚI EDITORIALE

■ **Onisifor Ghibu,** ***Chemarea la judecata istoriei*****, Ed. Albatros, București, selecție, îngrijirea ediției și note de Octavian O. Ghibu, 2. vol., 488 pg., 4100 lei**. Avînd ca subtitlu ***Apeluri la rațiune (1946-1970)***, cartea lui Onisifor Ghibu, figură marcantă în galeria marilor luptători ai neamului românesc, poate fi privită ca o punte între generații, punte traversată cu discernămînt și obiectivitate de logica echilibrată a celui care, în pragul dintre închisoare și libertate, s-a erijat în tribun al poporului român.

■ **I. Ciupercă,** ***Opoziție și putere în România anilor 1922-1928*****, Ed. Universității "Al. I. Cuza", Iași, 300 pg., 4800 lei.** "Acum, cînd regimul politic din România aspiră să ia forma unuia autentic democratic, analiza raporturilor dintre partidele politice în primul deceniu interbelic (...) poate incita la comparații relevante; poate prilejui descifrarea semnificațiilor unor evenimente actuale; ne poate pune pe gînduri..." (autorul).

■ **Dumitru Micu,** ***În căutarea autenticității*****, Ed. Minerva, București, colecția Momente și sinteze, vol. II., 176 pg., 1100 lei.** După primul volum apărut în 1992, acest studiu urmărește, din aceeași perspectivă, metamorfozele romanului și oscilațiile sensurilor autenticității în creația lui Mircea Eliade, Anton Holban, Mihail Sebastian și a altor prozatori din perioada interbelică.

■ **Edouard Schuré,** ***Evoluția divină*****, Ed. Princeps, Iași, traducere de Gabriel Avram, colecția "Univers PSI", 384 pg., 3800 lei.** Încercînd să pătrundă în lumea divină prin intermediul conștiinței marilor profeți ai umanității, autorul pornește de la evoluția planetară și originea omului, de la Atlantida și locuitorii ei, prin miracolul elenic și misterele Indiei către Christosul cosmic și istoricul Iisus.

■ **Tiberiu Călleanu,** ***Opțiunea «S» - Sănătate prin metode naturiste*****, Ed. Dacia, Cluj-Napoca, 300 pg., 3600 lei.** Abordînd o tematică diversă - menținerea sănătății și dezvoltarea armonioasă a copiilor, femeia și exercițiul fizic, culturismul, jogging-ul, masajul și gimnastica aerobică - ***Opțiunea "S"*** se dorește un îndreptar al stilului de viață actual, oferind soluții optime pentru combaterea stresului cotidian.

■ **Gh. Dănilă,** ***Medicamente moderne de sinteză*****, Ed. ALL București, 254, pg., 6750 lei.** O lucrare de certă valoare, oferită specialiștilor cu experiență în domeniu dar și celor mai tineri, studenți farmaciști, mediciniști și chimiști, un important ghid în care sînt prezentate peste o sută de medicamente noi: denumirea comună internațională, denumirea chimică, formula moleculară, sinonime, acțiune terapeutică și caracterizarea fizico-chimică. **(Rubrică realizată de Irina STRATULAT)**

Din scrisorile, telefoanele și audiențele zilei

■ SUT Iași - altă sursă de poluare a cartierului Păcurari

Dl. Tudorache Florea, str. Luca Arbore nr. 10A, bl. 404, sc. B, et. 1, ap. 4, Iași. În goană după profit, unele conduceri de întreprinderi sacrifică vieți omenești. Mă refer la SUT Iași care, deși a fost avertizată pentru a pune filtre la cele 15-16 coloane - siloz pentru depozitarea temporară a cimentului, și astăzi cînd se descarcă vagoanele, pe coșurile de evacuare iese un fum fin de pulbere de ciment, precum fumul de la coșurile termocentralelor pe cărbuni. Acest praf se depune pe copaci, pe case, pe rufe și haine, pătrunde peste tot, fiind inhalat și de locatarii blocurilor din vecinătatea întreprinderii, de noi. În afară că ne sufocă plămînii, sîntem deranjați permanent și de zgomotul celor 3-4 betoniere, de baroasele care bat să se desprindă stratul de ciment prins și întărit pe dinăuntrul betonierelor. Străzile pe care circulă mașinile SUT sînt brăzdate de hîrtoape, dar și de ceea ce s-a revărsat din betonierele pline cu compoziție, de praf și noroaie. Strada principală are un strat cu praf de ciment de 5-10 cm grosime. Unicul trotuar care mai exista pe partea stîngă a fost spart de constructorii liniei telefonice care au asigurat legătura între blocurile din zona Moara de Foc și centrala telefonică din Dacia. Singurul remediu pentru înlăturarea deficiențelor semnalate ar fi doar acesta: încetarea activității SUT, viața noastră fiind mai valoroasă decît producția acestei întreprinderi care ne poluează atmosfera, strada, dar și sufletele pentru că lucrează încă cu mijloace rudimentare.

■ Apel al Societății "Ștefan cel Mare" către primarii din județul Iași

Dl. Mihai Dorin, lector universitar, președintele Societății "Ștefan cel Mare" din Iași ne informează că pe adresa societății a sosit o emoționantă scrisoare din ținutul Herța, de la profesorul pensionar Ion Rotaru, din localitatea Poieni, raionul Herța. Adresată profesoarei Pandelia Radeș, secretara societății noastre și fiică a Herței, scrisoarea ne îndeamnă să nu slăbim legăturile cu românii din acest colț vitregit al Țării, mai ales acum, "cînd avem nevoie mai mult ca oricînd, să contribuim la trezirea și menținerea conștiinței și mîndriei naționale în Moldova de Sus". Ca urmare a acestei sensibilizări a noastre, Societatea "Ștefan cel Mare" face apel către primarii din județul Iași să se înfrățească cu primarii din ținutul Herța, în scopul salvării comunității românești de aici și a conservării valorilor culturale și naționale române. Alte relații la telefon 145722, Iași.

■ Reclamă pentru marfă inexistentă

D-na Aurica E., str. Uranus 46, Iași. Fabrica de ulei își face zilnic reclamă la T.V. Europa Nova lăudîndu-se că are nu numai ulei, ci și margarină și unt. Toate cele trei produse însă lipsesc din majoritatea magazinelor din Iași, inclusiv la cele privatizate. Se găsesc însă produse aduse din import la prețuri exagerat de mari pentru buzunarele noastre goale.

■ Acțiunea - deratizarea

D-na Viorica Dima, str. Păcurari, bl. 557, sc. B, et. 1, ap. 1, Iași. În blocul nostru a început o acțiune de deratizare . Datorită unor combinații ale unor substanțe, aerul din apartament a devenit irespirabil. Așa se întîmplă și la vecina mea - care are copil mic. Coordonează cineva acțiunea, sub raportul siguranței sănătății noastre? În "Monitorul" din 17 septembrie s-a anunțat că acțiunea urma să înceapă la 25 septembrie și este coordonată de Centrul de Medicină Preventivă a județului căruia trebuie să vă adresați în cazuri de felul celui aici semnalat.

■ Beciul de sub bloc

Dl. S.C., Iași. A venit vremea conservării, dar și a prelucării strugurilor. A vinificației. Sfidînd Primăria, dar și R.A. "Locuința" cu măsurile lor de consolidare a blocurilor deficitare de la cutremure, vecinii săi de la blocul 832, de la parter, vreo trei-patru la număr, în trei-patru zile au săpat un munte de pămînt pe care l-au scos de sub bloc. De la fundație, pentru că vor să-și construiască beci chiar sub blocul în care locuiesc. Ce dacă prin acțiunea lor atentează la rezistența clădirii destinată tuturor locatarilor? Și-au pus în gînd să aibă vin și murături servite direct de la beciul de sub casă și vor avea beciul dorit.

■ Rătăcirea lirelor italiene la Poșta Română

D-na Gabriela Roman, Aleea Rozelor nr. 42, bl. K4, sc. B, ap. 2, Iași. Soțul meu, Gheorghe Roman, este plecat la muncă în Italia. La 20 iunie mi-a expediat prin poștă suma de 300.000 lire italiene, dar nu le-am primit nici astăzi. Am reclamat, poșta italiană a intervenit, probabil, la Poșta Română, iar în ziua de 8 septembrie am fost chemată la ghișeul de reclamații de la poșta din str. Cuza Vodă. Am dat o declarație că n-am primit banii. Și mi s-a recomandat să mai aștept. N-am încotro, dar poșta îmi va înmîna lirele cu dobînda pentru întîrziere? Rămînem și noi în așteptarea viitorului mesaj de la dumneavoastră, dar și de la Poșta din Iași. Poate ni se explică cum s-au rătăcit lirele și cine este vinovatul.

■ Organigramă posibilă

Dl. Manole Domoș, str. Păcurari 45, Iași. Regiile autonome locale se reorganizează. La Iași R.A. "Termoficare" are două sectoare: punctele termice și administrația de clădiri. La Primărie, multă vreme, s-a vehiculat ideea trecerii punctelor termice la C.E.T. Ar dispare o verigă care face mai scumpă astăzi gigacaloria. R.A."Locuința" contopindu-se cu R.A.G.C.C. și Administrația de clădiri de la Termoficare ar crea o unitate puternică de prestări de servicii, bine profilată, iar experiența celor de la R.A. "Locuința", imprimată actualei Administrații de clădiri, ar fi benefică locatarilor. S-ar putea valorifica ideea creării în cartiere a unor puncte de lucru mobile pentru intervenția în apartamente la reparatul a ceea ce este necesar: instalații sanitare, mici lucrări la tîmplăria de lemn ori de fier, zidărie și zugrăveli, instalații electrice etc.

(Ion N OPREA)

CURSUL DE SCHIMB AL PRINCIPALELOR VALUTE

VALABIL PENTRU DATA DE 22- 09 - 1994

	DOLAR			MARCA		
Casele de schimb valutar	C	V	CS	C	V	CS
BANCA AGRICOLĂ Tel. 113133	1700	1717	3%	1090	1101	3%
BRD - Tel. 211340	1770	1858	1%	1142	1199	1%
BRCE - Tel. 145555	1770	1858,50	2%	1141,94	1199,03	2%
BANKCOOP - Tel. 112768	1750	1800	0%	1130	1160	0%
BANCA DACIA FELIX Tel. 142526	1760	1820	5%	1140	1180	5%
CREDIT BANK Tel. 117591	1725	1777	6%	1120	1154	6%
Casa de schimb "EDMOND" Tel. 115309	1795	1884	0%	1160	1218	0%
Casa de schimb "HIGECO" Tel. 112035	1830	1872	2%	1170	1194	3%

BOMBA DE CAUCIUC

În sfîrșit, colosala barbarie a unor domni, care au votat măsura incredibilă de a opri apa de băut la blocurile din cartierul "Dacia" și "Alexandru cel Bun" a luat sfîrșit, alimentarea cu apă rece în cartierele saharizate de RAJAC și Consiliul Județean s-a reluat. Se poate spune că blocarea aberantului gest, inuman prin cinismul cu care a fost gîndit și aplicat, este o reușită a presei ieșene, care a dovedit că în momentele ce vizează interesele comunității poate renunța la pasiunile ce țin de concurența pe piață, mobilizîndu-se pentru a semnala celor în drept o situație anormală pentru un oraș aflat în Europa, în anul de grație 1994. Dacă nu ar fi fost campania din presa ieșeană, împotriva acestei măsuri nepopulare, putem fi siguri că nu s-ar fi schimbat nimic, RAJAC-ul ar fi întrerupt, încet încet, toate locuințele din Iași de la rețeaua de alimentare cu apă de băut (cele cu mari restanțe la plata întreținerii, bineînțeles), ar fi transformat "capitala spirituală a României" într-un fel de Sarajevo moldovenesc, cu deosebirea că în Iași n-ar fi căzut obuze, ca în capitala Bosniei, ci oameni bolnavi de holeră și de rapăn cronic.

Tărășenia cu oprirea apei de băut trebuie să ne pună pe gînduri, pentru că, de fapt, nu s-au înlăturat cauzele ce au dus la această originală inițiativă. Fie că s-ar fi oprit apa, fie că nu, majoritatea oamenilor considerați "mari restanțieri" n-ar fi avut de unde găsi banii necesari pentru achitarea datoriilor. Asta este clar, nu e nevoie ca nimeni de la RAJAC sau Consiliul Județean să încerce să demonstreze contrariul, pentru că de unde nu-i nici Dumnezeu nu cere. Ce să ceri unei familii care de doi ani se află în șomaj, cu vreo trei-patru copchilași minori? De unde să scoată oamenii ăștia banii pentru a-și plăti restanțele? Se pare că sînt zeci de mii de familii ieșene în asemenea situație. Ce facem cu ei? Îi gonim la țară, le oprim gazul metan, curentul electric, apa caldă și apa rece, căldura din calorifere, nu le mai ridicăm gunoiul, nu le mai reparăm lifturile și-i forțăm să plece la țară, să-și lucreze pămîntul pe care nu au primit încă actul definitiv de proprietate? De aceea, zicem noi de aicea, de pe păturice, să se discute cu maximă seriozitate asemenea situații, să fie consultați toți factorii responsabili, locali și centrali, pentru că o măsură de gravitatea celei de la Iași nu poate fi luată de un singur om, la nivel local. Restanțierii la plata întreținerii sînt, am putea spune, un "fenomen social", generat de actuala situație economică a populației țării și nu exprimă, neapărat, voința lipsită de civism a populației unui oraș de a nu-și mai plăti datoriile, așa, din senin.

Nu ne îndoim că, în scurtă vreme, Consiliul Județean, Prefectura și Primăria ieșeană vor declanșa un studiu serios, pe raza municipiului Iași, pentru a afla date reale în legătură cu starea financiară a populației, nivelul de venituri, starea de sănătate, toate celelalte, pentru a avea o bază reală de discuție în cazul în care s-ar pune problema adoptării unei măsuri-limită. În aceeași idee, ar trebui să se întocmească studii imediate privind costul instalării, la toate blocurile, de apometre și calorimetre, pentru că, altfel, nu va dispărea niciodată dihonia dintre cetățeni și regiile de distribuire a apei reci și agentului termic, care vor fi acuzate că încarcă nejustificat facturile, că încearcă să recupereze pierderile din rețea pe seama consumatorilor. Acuși vine iarna, acuși apar, pe listele de întreținere, și sumele aferente încălzirii apartamentelor, previzionate a fi de ordinul zecilor de mii de lei lunar pentru o cameră. Calorimetrele ar putea să confirme consumul real al fiecăruia, înlăturînd suspiciunile privind ajustări din condei, în plus, ale sumelor de achitat.

"Acțiunea Grigoriu", materializată printr-un control gigantic, de un sfert de an, efectuat la "Monitorul" cu scopul de a găsi "nereguli", acțiune ordonată și executată de șeful serviciului "Revizie Contabilă și Contestații" din cadrul Direcției Generale a Finanțelor Publice Iași, cetățeanul Ioan Grigoriu (sau Grigoriu-Protocol, cum i s-ar mai spune în unele medii bine informate), în urma căreia s-a ajuns la geniala concluzie că ziarele oferite angajaților și instituțiilor de interes public locale și naționale (zise "de protocol", adică gratuități), trebuie trecute, în actele contabile, ca fiind vîndute și supuse impozitării, a intrat pe un teren prielnic. Se pare că domnul Lupu, director al Finanțelor Publice iesene, a înțeles că Grigoriu-Protocol a cam sărit calul în problema controlului de un trimestru la "Monitorul" și dorește să trimită o altă echipă, de "revizie", care să refacă așa-zisul "control" al echipei Grigoriu-Protocol. Domnul director Lupu, mai echilibrat decît domnul Grigoriu-Protocol, a înțeles că "Acțiunea Grigoriu", prin cinismul "concluziilor" sale, nu face decît rău imaginii instituției pe care o conduce, aducînd atingere și libertății presei (sau sugerînd că Finanțele Publice se angajează în controale fiscale cu caracter părtinitor și dictate politic). Mai ales că domnul Lupu, dacă tot pleacă de la Finanțele Publice, așa cum se spune în mediile care, evident, își păstrează anonimatul, pentru a ocupa fotoliul de director la o bancă ieșeană, vrea să lase în urma domniei-sale loc de bună ziua din partea presei. Bună ziua, domnule Lupu!

LIZUCA și PATROCLE

ULTIMUL VAGON POȘTAL

"Terorismul" birocratic din Secretariatul rectoratului Universității "Al. I. Cuza"

În urmă cu două săptămîni, am pornit demersurile pentru obținerea unei foi matricole de uz școlar necesare fiului meu, student în anul al IV-lea al Facultății de Informatică a Universității "Al. I. Cuza" Iași, în prezent plecat pentru un an școlar cu o bursă de studii în Statele Unite ale Americii. Spre marea mea stupefacție, demersurile mi-au fost stopate la Secretariatul Rectoratului de o anume doamnă Stegaru, un personaj pe care, în obstinația de a-mi crea tot felul de piedici, l-am văzut metamorfozîndu-se, de la starea de comic, trecînd prin aceea de jalnic, pentru a deveni în final, cu adevărat, sinistru.

Ei bine, această femeie n-a reușit în interval de două săptămîni, să-și epuizeze debordantul apetit de a inventa obstacole în calea soluționării unei atît de banale probleme. Inutil am argumentat că acest act este necesar fiului meu pentru fixarea opțiunilor cursurilor pe care ar urma să le frecventeze încă de la 1 septembrie, că obținerea respectivei hîrtii este doar primul pas, că aceasta mai trebuie tradusă, apoi legalizată la Notariat și abia apoi trimisă; inutil am prezentat, de la o zi la alta noi hîrtii solicitate, inclusiv copia legalizată după procura ce mi-a fost lăsată; inutil au intervenit factori responsabili de la Decanatul facultății și de la Rectorat; de fiecare dată s-a inventat altceva.

Ultima inovație este trecerea acestei probleme prin Senatul Universității, reunit în ședință extraordinară.

În acest interval de timp, am avut "mîngîierea" să constat că nu se face cu mine o excepție, că acesta este stilul de lucru obișnuit al respectivei doamne, că se practică un adevărat terorism birocratic, inclusiv cu domnii profesori din conducerea Decanatelor și a Rectoratului, nemaivorbind de subalternii din Secretariatele facultăților Universității.

O ușoară urmă de speranță mi-a fost dată atunci cînd d-na Stegaru mi-a înmînat numărul de telefon de acasă (140559) unde "o pot contacta oricînd spre a ne continua eforturile". Firește că am alungat imediat gîndul urît ce-mi încolțise: un "argument" material ar fi însemnat mită, ceea ce înseamnă corupție și ce poate fi mai descurajant decît Comisiile anticorupție care doar atît așteaptă, nu-i așa? Nu, nu putea fi vorba de așa ceva! Singura explicație pe care am putut-o da gestului a fost aceea că în dorința de a-și eficientiza munca de a răspunde cît mai prompt solicitărilor zilnice, "mai ia de lucru și acasă".

Sigur că toată această poveste mi-a trezit niște nedumeriri pe care nu pot să nu le fac publice aici. Între acestea, doar trei, deocamdată.

1. Orice organism sănătos are tendința să elimine factorii care-i produc disfuncționalități. De ce respectivei doamnei, ajunsă deja la vîrsta pensionării (57 de ani) nu i se recomandă pensionarea, ci, mai mult decît atît, i se permite prelungirea contractului de muncă?

2. Supercorectitudinea pe care o afișează această doamnă, care se dovedește a fi, în fapt, o falsă corectitudine, ce incorectitudini reale își propune să ascundă?

3. Pe cine și cu ce are la mînă această doamnă, dacă încearcă să impună înaltului for al celei mai vechi universități din țară prelungirea non-serviciilor pe care poate să i le aducă?

În speranța că Senatul Universității convocat astăzi, cu începere de la ora 12,00, în ședință extraordinară, va avea inspirația că, reflectînd puțin la aceste întrebări, măcar va amîna, dacă nu va respinge cererea doamnei Stegaru de prelungire a contractului său de muncă, nu mai încredințez atenției publice și celelalte, multe alte, nedumeriri. Doar dacă...

Adrian GRĂJDEANU,
redactor Radio Iași

Rezistența anti-comunistă în brutării

Cred că, cei care au strigat pentru prima dată, cu mulți ani înainte de 1989, "Jos Pecereul , Jos Pecereul", au fost brutarii de noapte, cei de la Fabrica de pîine din Baia Mare, și mai mult ca sigur, și cei de la alte fabrici de pîine din țară. Cum a fost posibil? În procesul tehnologic de fabricare a pîinii, aluatul se prepară la un nivel mai înalt, cuptoarele fiind instalate la nivelul parterului, după terminarea aluatului acesta era coborît pe un jgheab la cuptoarele așezate jos. Prima șarjă de aluat făcut din făina cea mai bună, alcătuit cu mare atenție, era destinată pentru pîinea care aproviziona activul județean p.c.r. După ce era gata, brutarii de la cuptoare strigau la cei de sus: "Jos Pecereul, jos Pecereul", după care aluatul curgea pe jgheab și se transforma în pîinea caldă și de bună calitate care ajungea în gura activului p.c.r., înainte de ora 8,00 dimineața. Pentru pîinea poporului nu era grabă, se schimba conținutul aluatului și ieșea din fabrică numai a doua zi. Așa că în pîinea pe care o înghițea activul erau imprimate, prin puterea bobului de grîu, cuvintele "Jos Pecereul".

La fabricarea pîinii pentru activ, asista și un securist, care în caietul de sarcini scria invariabil, "nimic deosebit". Și ei mîncau din aceeași pîine.

Claudian COSOI

RADIO NORD-EST IAȘI
72,44 FM - STEREO

STUDIOUL MICULUI ARTIST
PREMIERĂ
Spectacolul are loc vineri, 23 septembrie 1994, ora 17,oo în sala de spectacole a Clubului C.F.R., Rîpa galbenă.
Își dau concursul copii avînd vîrstele cuprinse între 3 și 10 ani.
Din program:
MUZICĂ, DANS, POEZIE, PARADA MODEI
TOTUL ÎN MINIATURĂ!

Realizatoarea spectacolului
PETRONELA BALDOVIN

CARNETUL ZILEI

✝ Zămislirea Sf. Ioan Botezătorul; cv. Xantipi

8° — 27° C

VREMEA

Vremea va fi predominant frumoasă cu cerul variabil mai mult senin. Vîntul va sufla slab la moderat din sector nordic. Temperaturile maxime vor oscila între 24 și 27 grade C iar minimele între 8 și 13 grade C. **Mihaela GÎRȚU - Centrul de Prevedere a Vremii Bacău.**

TVR BUCUREȘTI

TVR1 7,00 TVM. Telematinal ■ 10,00 Actualități ■ 10,05 Calendar ■ 10,20 Desene animate: Cro ■ 10,45 Curcubeu. ■ 11,45 Greatest Hits ■ 12,15 Film serial: Mala Mujer (r) ■ 13,05 1001 audiții ■ 14,00 Actualități ■ 14,10 TVR Iași. Est Meridian ■ 14,55 TVR Cluj - Napoca ■ 15,50 Actualități ■ 16,00 Emisiune în limba germană ■ **17,00 Fotbal: Universitatea Craiova - Steaua în Divizia Națională.** ■ 18,50 Desene animate ■ **19,00 Film serial: Casa Eliott** (Anglia -0 BBC, 1991). ■ **20,00 Actualități** ■ 20,45 Tezaur folcloric ■ 21,15 Publicitate ■ **21,30 Film artistic: Donato și fiica** (SUA). ■ 23,10 Viața parlamentară. ■ 23,40 Actualități ■ 23,00 Refrenele iubirii ■ 0,30 MTV. Euro Top 20 ■ **1,00 Cinematograful de noapte: Sanctuar II**

TVR 2 7,00 TVR Cluj-Napoca ■ 8,00 Matinal-jazz ■ 9,00 Pămîntul - planeta noastră ■ 10,00 Actualități ■ 10,05 Ora de muzică: ■ 11,00 Telejurnal Worldnet ■ 11,30 Desene animate ■ 12,00 Simpozion (r) ■ 12,45 Video-clipuri ■ 13,00 Ecranul (r) ■ 14,00 Actualități ■ 15,00 Arena. ■ 16,00 Desene animate: Candy, Candy ■ **16,30 Film serial: Și bogații plîng** (Mexic) ■ 17,00 Bursa invențiilor. ■ 18,00 Video-clipuri ■ **18,10 Film serial: Mala Mujer.** Ep. 66 ■ 19,00 Placido Domingo la București. ■ 20,30 Actualitatea muzicală. ■ 21,00 TVM. Mesager ■ 21,30 Oamenii care au fost... ■ 22,00 TV5 Europe. ■ 22,30 Muzica e viața mea! ■ **23,00 Teatru TV. Chirița în provincie** de Vasile Alecsandri

TV SATELIT

RTL

6,30 Bună dimineața, Germania! ■ 12,30 Duelul familiilor (cs) ■ 13,30 Springfield Story (s) ■ 14,15 California Clan (s) ■ 15,10 Pasiunea ei e crima (s.p.) ■ 16,00 Ilona Christen talkshow ■ 17,00 Hans Meiser talkshow ■ 18,00 Cine e șeful aici? (s) ■ 18,30 O familie de pomină (s) ■ 19,00 Frumos și bogat (s/r) ■ 20,10 Exploziv (magazin) ■ 20,40 Vremuri bune, vremuri rele ■ 21,15 Fiul soarelui-apune (f.a. SUA 1993/94) cu Russel Wong, Haing Ngor ■ 23,00 Thelma & Louise (f.a. SUA 1991) cu S. Martin, D. Benedict ■ 0,30 RTL night show ■ 2,00 Cobra (f. gr. SUA 1973) ■ 3,55 Thelma & Louise (f/r) ■ 5,45 SeaQuest DSV (s).

PRO 7

6,15 Îngerii lui Charlie (s/r) ■ 7,00 Compania a treia (s/r) ■ 7,25 Desene animate ■ 8,45 Familia Walton (s) ■ 9,40 Mica noastră fermă (s/r) ■ 10,40 Se sfîrșește vara (f. It. 1987) ■ 12,30 Compania a treia (s) ■ 13,00 O agentă inimoasă (s.p.) ■ 14,00 Îngerii lui Charlie (s) ■ 15,00 Arabella Kiesbauer (show) ■ 16,00 Dynasty ■ 17,00 Mica noastră fermă (s.co) ■ 18,00 Desene animate ■ 19,25 Dureri în creștere (s.co) ■ 19,55 Febra colegiului (s.co) ■ 20,25 Roseanne (s) ■ 21,15 Cine are un prieten (f.a. SUA/Italia 1981) ■ 23,20 Renegade (s.a.) ■ 0,25 Swordsman II (f. Hong Kong 1991) ■ 2,30 Dulci păcate ■ 3,30 Reluări.

MTV

7,00 Matinal cu Maria ■ 10,00 Ingo cu mix-ul dimineții ■ 13,00 Muzică soul, cu L. I'Anson ■ 14,00 Mari hituri cu VJ Pip Dann ■ 15,00 Mix-ul după-amiezii ■ 16,30 Fotbal cu vedete - sportivi contra cîntăreți ■ 17,30 Coca Cola Report ■ 17,45 Noutăți cinematografice ■ 18,30 Dial MTV - topul telespectatorilor cu VJ Rebecca ■ 19,00 Muzică non-stop, cu Marijne ■ 19,30 VMA 1994: pregătirile ■ 21,00 Mari hituri, cu Pip Dann ■ 22,00 Most Wanted, cu R. Cokes ■ 23,30 Beavis & Butt-head (d.a) ■ 0,00 Coca Cola Report ■ 0,30 Știrile nopții ■ 0,45 3 din 1 (r) ■ 1,00 Party Zone, cu Simone ■ 3,00 Chill Out Zone ■ 4,00 Nocturna video.

EUROSPORT

9,30 Aerobic ■ 10,00 Ciclism montan CM de la Vail, Colorado (selecțiuni) ■ 11,00 Eurofun. Mag. distractiv ■ 11,30 Tenis. Magazin ATP ■ 12,00 Mag. sporturilor cu motor ■ 13,00 Caiac-canoe. CM de la Mexico City (înreg.) ■ 14,00 Auto. MP de F1 al Portugaliei, calificări (d) ■ 15,00 Magazinul internațional al sporturilor cu motor ■ 16,00 Moto. Magazin Grand Prix ■ 16,30 Tenis. Semifinalele Cupei Davis: Suedia - SUA (d) ■ 20,30 Buletin de știri 1 ■ 21,00 Auto. MP de F1 al Portugaliei, calificări (r) ■ 22,00 Box. Meciuri internaționale ■ 0,00 Tenis. Cupa Davis: Suedia - SUA (rez.) ■ 1,30 Moto. Magazin Grand Prix ■ 2,00 Buletin de știri 2.

TELE M

Program Deutsche Welle ■ 11,00 Program Worldnet ■ 18,30 Total M - știri ■ 18,45 Publicitate ■ 19,00 Ascensiuni ■ 19,30 Documentar Worldnet ■ 20,00 Desene animate ■ 20,30 Poliția rutieră ■ 20,45 Muzică Tele'M ■ 21,00 Total M - știri ■ 21,15 Publicitate ■ 21,30 "3600 secunde cu și despre femei" ■ 22,30 Film artistic ■ 0,00 Program Deutsche Welle.

TVR IAȘI

Orele 14,10-14,55, pr. I - EST MERIDIAN MAGAZIN Note, știri și reportaje din Moldova ■ Trimbulinzii și pasiunile lor ■ Star Club ■ Stop cadru în cotidian: Mănăstirea Măgura Ocnei ■ Videoclipul emisiunii. Redactori: Cristina Puiu, Andreea Marin.

TV EUROPA NOVA

17,00 Deschiderea programului ■ 17,05 Country music ■ 17,20 Dicționar ■ 17,30 Spectacolul științei: Cronicile computerelor; Lumea pietrelor; Știința astăzi. Redactor: Mihaela Calcan ■ 18,35 Desene animate ■ 19,00 Infonova ■ 19,40 Arte plastice - "Arta și copilăria". Redactor: Irina Dăscălescu ■ 20,00 Videoclip '94 ■ 20,30 Convorbiri esențiale. Interviu cu Dragoș Pătrașcu, grafician. Redactor: Cassian Maria Spiridon ■ 20,50 Publicitate ■ 20,55 Film artistic: "Yo Yo" (comedie, Italia; regia Enzo Costulari; cu Bud Spencer, Philip Michael Thomas) ■ 22,30 Night Club Europa Nova: 22,30 Varietăți și filme în serial, sondaje de opinie; 0,15 Publicitate; 0,30 Film: "O femeie de gheață" (SUA; regia: Foritz Kiersch; cu: Jack Scalia; Bo Derek, John Sauvage); 2,00 Muzică în concert ■ 3,00 Închiderea programului.

RADIO NORD-EST

(72,44 FM STEREO)

5,50 - 9,00 "Micul dejun" - program matinal de știri, informații din actualitatea locală și națională, muzică; meteo, buletin rutier, informații utilitare, horoscop, agenda, buletine de știri la orele 6,00 (BBC), 7,00, 8,00; 6,30 Retrospectiva zilei precedente ■ 9,00-13,00 Fir direct, dialog cu ascultătorii, buletine de știri la orele 9,00, 10,00, 11,00, 11,30 (Deutsche Welle), 12,00; Concurs ASCULTAȚI ȘI CÎȘTIGAȚI (I) ■ 13,00-16,00 "Siesta FM": muzică, buletine de știri la orele 13,00, 15,00; 14,00-14,30 "Actualitatea" - retransmisie BBC World Service; 15,15 Radiostetoscop ■ 16,00-20,00 "Turnul de control" - reportaje, interviuri, relatări din actualitatea locală, transmisii telefonice, știri, informații, muzică; buletine de știri la orele 16,00, 17,00; 18,00-19,00 "Actualitatea" - retransmisie BBC World Service; 19,45 Sport. Tragerea la sorți INTEGRAMA NOROCOASĂ; Concurs ASCULTAȚI ȘI CÎȘTIGAȚI (II) ■ 20,00-20,10 Deutsche Welle - buletin de știri ■ 20,10 Cutreierînd America, 70 de ani de muzică country, realizator Costi Rezlescu ■ 21,00-21,30 "Actualitatea" - retransmisie BBC World Service ■ 21,30 Dedicații muzicale ■ 0,05 Noapte de dans.

ATELIER DE CREAȚIE

■ Astăzi, ora 17,00, la Clubul "Junimea" (Casa "Vasile Pogor") va avea loc o nouă întîlnire în cadrul Atelierului de Creație, seria a III-a.

FARMACII DE GARDĂ

Farmacia nr. 2 Piața Unirii (tel. 116029).

SPITALE DE GARDĂ

Spitalul "Spiridon" (tel. 142730): Clinica a II-a Medicală; Clinica I Chirurgie; **Maternitatea "Cuza Vodă"** (tel. 143320).

CINEMATOGRAFE

■ **Cinematograful "Victoria"(telefon: 112502);** 23-29.IX.1994 - orele: 9;11;13;15;17;19; **"Ace Ventura - detectivu' lu' Pește".** Producție SUA, 1993. Parodie cu Jim Carrey. Premieră.

■ **Cinematograful "Republica" (Telefon: 114327);** 23-29.IX.1994 - orele: 9;11:13;15;17;19 **"Pepe & Fifi".** Producție România, 1994. Dramă în regia lui Dan Pița. Cu Cristina Iacob și Irina Movilă. Premieră.

■ **Cinematograful "Copou" (Telefon: 145738)** 23-29.IX.1994 - orele: 9;11;13;15;17;19 **"Vînătoare dificilă".** Producție SUA, 1990. Thriller horror cu Dolph Lundreg.

■ **Cinematograful "Dacia" (Telefon: 164740)** 23-219.IX.1994 - orele: 9;11;13; 15; 17; 19 **"Fetele rele cuceresc Vestul".** Producție SUA, 1994. Western. Cu Madeleine Stowe, Drew Barrymore, James Russo.

■ Videoteci (Sala mică a cinematografului "Republica"). Orele: 10;12;14;16;18;20.

☎ TELEFOANE UTILE

☎ SALVARE: 961
☎ POMPIERI: 981
☎ POLIȚIE: Inspectoratul Județean 146666, 140720, 146840; Municipiu - 146850; Serviciul Circulație - 140070.
☎ AGENȚIA C.F.R.: 147673
☎ INFORMAȚII GARĂ: 146333
☎ AUTOGARĂ: 146587
☎ TAXICOM, dispecerat: 953, 146593
☎ AGENȚIA TAROM: 115239
☎ INFORMAȚII AEROPORT: 178126
☎ STAȚII PECO: Baș Ceauș - 176865; Aurel Vlaicu - 175812; Bucium - 132891; Crișan - 112182; Păcurari - 164142; Sărărie - 147480.
☎ DISPECERATE: R.A. Gaz-Metan - 141737; R.A. Apă-Canal - 142451; Renel - 147070, deranjamente - 147070; Termoficare - 141956; R.A. Locuința - 112434; Telefoane - Deranjamente - 921; Protecția mediului - 147010.
☎ GARDA FINANCIARĂ: 114065, 112427.
☎ ADMINISTRAȚIA FINANCIARĂ: 143030
☎ NOTARIAT: 147574
☎ TRIBUNAL: 146300
☎ PROCURATURĂ: 146630
☎ CAMERA DE COMERȚ: 117757
☎ CENTRUL MILITAR JUDEȚEAN: 146370
☎ HOTELURI: Moldova - 142225; Traian - 143330; Unirea - 142110; Sport - 137817.
☎ POLICLINICA CU PLATĂ: triaj informații - 117244
☎ OFICIUL JUDEȚEAN PENTRU PROTECȚIA CONSUMATORILOR: 145392

Spectrul războiului rece revine

Serviciile secrete ruse critică virulent Occidentul

■ Evgheni Primakov consideră că integrarea fostelor republici sovietice în CSI este un fapt incontestabil

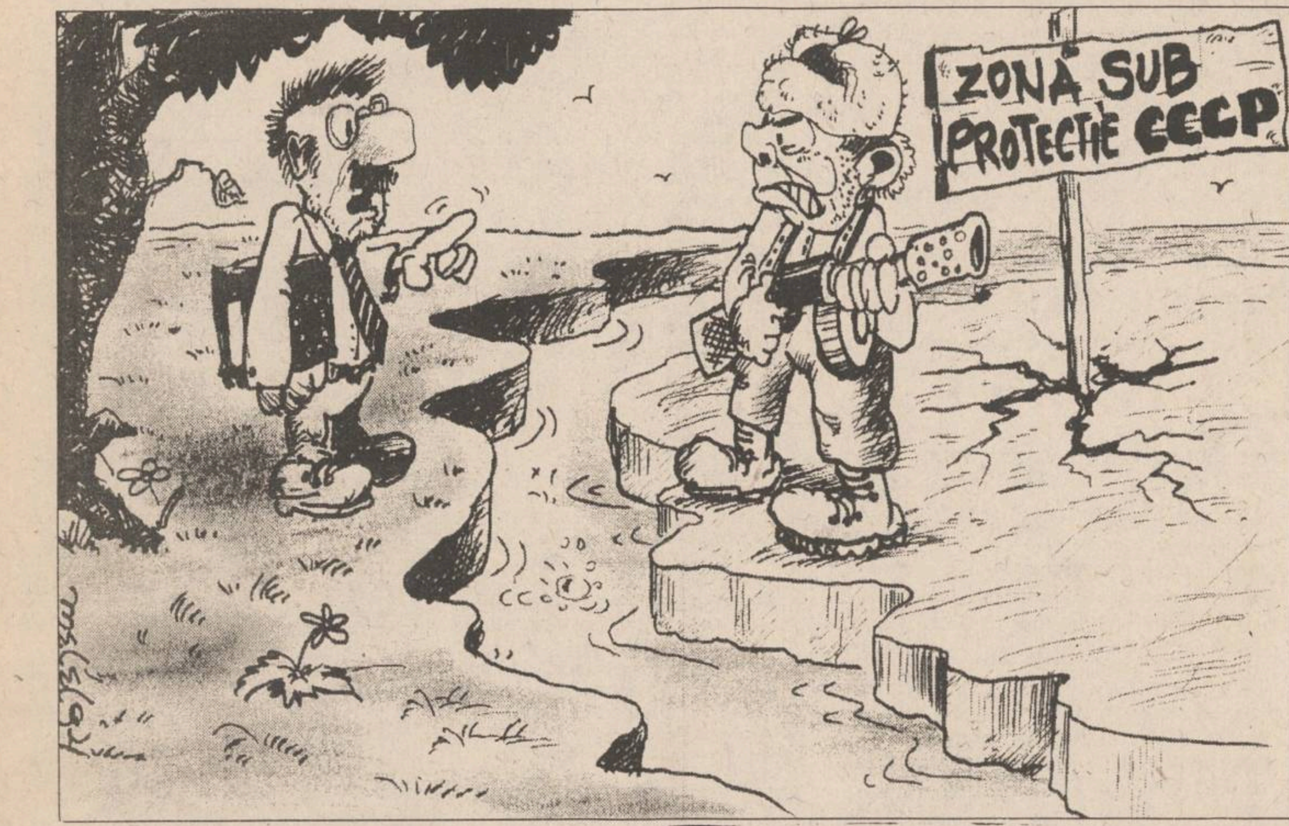

Cu puțin timp înainte de plecarea președintelui rus Boris Elțîn spre Londra și Washington, șeful serviciilor de informații al Rusiei, Evgheni Primakov, a avertizat Occidentul că, dacă nu va adopta o atitudine pozitivă față de integrarea economică, politică și militară a fostelor republici sovietice, relațiile dintre vestici și Moscova se vor deteriora. **"Procesul de integrare al fostelor republici sovietice este un fapt incontestabil"** a spus Primakov. **"În același mod în care Statele Unite au oferit o garanție nucleară Japoniei trebuie să se recunoască protecția nucleară de facto a Rusiei pentru unele state. Țări ca Ucraina, Bielorusia nu au capacitatea economică de a-și menține forțe nucleare proprii"**, a mai declarat Primakov. Șeful serviciilor de informații a acuzat guvernul că tratează diferit situații asemănătoare. El a criticat Statele Unite că nu recunosc rolul trupelor rusești de menținere a păcii la granița tadjiko-afgană, în Osetia de Nord și în Transnistria și că au aprobat doar cu greu prezența militară a rușilor în Abhazia, în schimb nu își fac probleme cu privire la propriile intervenții în Panama sau Grenada. Intervenția din Haiti nu a fost menționată explicit, dar legătura dintre declarații și debarcarea în Haiti este evidentă.

La conferința de presă a lui Evghenii Primakov, acesta a cerut refacerea unei zone unice, militare și economice, care să cuprindă majoritatea fostelor republici sovietice. Această poziție vine în contradicție cu rolul limitat rezervat Rusiei ca membră a Parteneriatului pentru pace, propus de NATO.

Înainte de a fi dată publicității, această declarație - dată și în cei mai duri termeni de la venirea lui Elțîn la putere - reprezentanții președinției au dat de înțeles că liderul rus era la curent cu textul ei. În condițiile în care nu sînt semne că s-ar opri scăderea producției industriale, iar adepții reformei radicale nu mai sînt la putere, președintele nu își poate permite să ignore avertismentele serviciilor secrete, avertismente care aparțin în egală măsură și militarilor.

Jimmy Carter vrea să deblocheze criza politică cubaneză

■ *George Bush consideră, însă, că zilele lui Castro sînt numărate*

Fostul președinte american, Jimmy Carter, a făcut apel miercuri la organizarea unor discuții între Statele Unite și Cuba pentru a deschide calea reformei democratice în această țară comunistă. Adresîndu-se unui număr de circa 3500 de studenți de la universitatea Emory, Carter și-a exprimat speranța într-o schimbare a politicii SUA față de Cuba, care să aibă ca rezultat final ridicarea embargoului economic impus de Washington Havanei în urmă cu 32 de ani, relatează REUTER.

În același context menționăm că fostul președinte american, George Bush, a afirmat în cadrul unui seminar în Spania, că liderul cubanez, Fidel Castro, "merge împotriva curentului și zilele sale sînt numărate". **"Castro nu mai poate susține modelul comunist în Cuba prea mult. Viitorul insulei rezidă în integrarea sa în modelele politice ale restului țărilor din America Latină"**, a declarat Bush. Fostul președinte american, aflat la Casa Albă în timpul războiului din Golf, a trecut în revistă actualele puncte fierbinți de pe glob, în special Cuba, Haiti și problema armelor nucleare, afirmînd că Statele Unite, ca singura superputere mondială, ar trebui să continue să conducă lumea, relatează agenția REUTER.

Opoziția iraniană provoacă un scandal la Washington

Doi membri ai Congresului american au acuzat miercuri Departamentul de Stat că refuză cu persistență să se întîlnească cu conducerea Mujahedinilor Poporului iranian înainte de a redacta un raport asupra opoziției iraniene, informează REUTER. "Refuzul încăpățînat" al diplomației americane de a discuta cu Mujahedinii iranieni, pe care îi acuză de terorism - afirma Robert Torricelli, unul dintre congressmani - conduce implicit la lipsa obiectivității raportului. Departamentul de Stat acuză respectiva grupare că sprijină terorismul - acuzație pe care aceștia o resping, afirmînd că nu are bază. O oficialitate, care a refuzat să-și decline identitatea, a afirmat însă că Mujahedinii au foarte puțini susținători în Iran, întrucît au inițiat acțiuni violente îndreptate asupra civililor și au luptat alături de Irak în războiul acestuia cu Iranul.

Administrația Bush - implicată în lovitura de stat din Haiti

■ aceasta este concluzia principalului consilier al președintelui haitian exilat, Jean-Bertrand Aristide

"Constituția haitiană interzice exilul... Voi rămîne în țara mea", a declarat generalul Raoul Cedras canalului de televiziune american CBS. Mulțumind poporului american și în mod special președintelui Clinton, Jean-Bertrand Aristide și-a exprimat nemulțumirea în legătură cu rămînerea în țară a generalului haitian, ai cărui adepți i-ar putea crea dificultăți în conducerea țării. Aceste dificultăți au început deja să apară, numeroși polițiști haitieni folosind din plin bastoanele pe spatele demonstranților pro-Aristide.

Situația a fost studiată la Casa Albă, președintele Clinton ordonînd participarea a 1000 de polițiști militari americani la restabilirea ordinii în Port-au-Prince. În urma debarcării pașnice, cota de popularitate a președintelui american este în creștere, chiar dacă implicarea SUA în Haiti este în interesul național și nu în interesul național suprem, după cum a declarat William Perry, secretarul american al Apărării. Această conjunctură favorabilă administrației Clinton este din plin folosită, dovadă fiind acuzațiile principalului consilier al președintelui Aristide, conform cărora înalte oficialități americane din administrația fostului președinte George Bush au fost implicate în lovitura de stat din septembrie 1991, în urma căreia generalul Raoul Cedras a preluat puterea. Iată cum, și la mii de km, în cea mai adevărată democrație, pentru actualele necazuri de vină sînt tot foștii guvernanți. În cele din urmă, președintele Clinton este optimist, și nici n-ar avea motive să nu fie, din moment ce pînă în prezent soldații americani s-au simțit în Haiti ca pe Miami Beach. **(Adi DUMBRĂVEANU)**

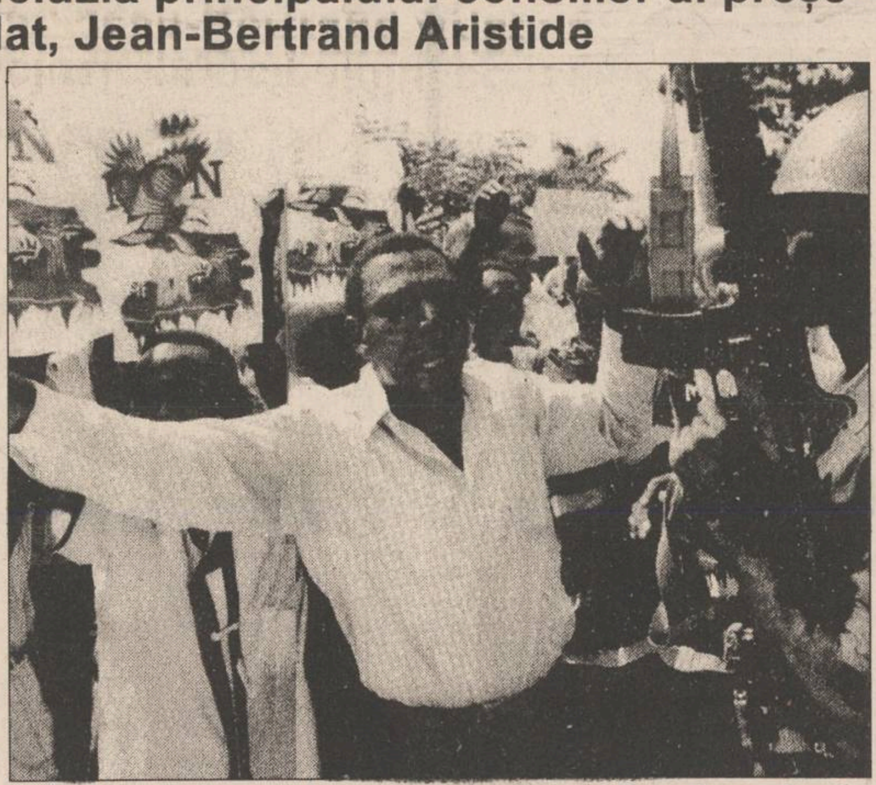
Port au Prince a devenit un cazan sub presiune după debarcarea trupelor americane

Convorbiri "încurajatoare" la Belgrad

■ se speră în ridicarea embargoului impus Republicii Iugoslavia

Membrii "Grupului de contact" au purtat miercuri convorbiri "utile și încurajatoare" cu președintele sîrb, Slobodan Miloșevici, a declarat agenției REUTER unul dintre componenții delegației, fără a furniza însă detalii relative la conținutul negocierilor. Se pare însă că dialogul s-a axat pe reducerea sancțiunilor economice impuse Serbiei, ca "recompensă" pentru ralierea Belgradului la embargoul internațional impus sîrbilor bosniaci, singura parte implicată în conflictul din fosta Iugoslavie care refuză să accepte planul internațional de pace.

MONITORUL INTERNAȚIONAL

Aleksandr Ruțkoi nu va candida la președinție

Fostul vicepreședinte al parlamentului rus, Aleksandr Ruțkoi, nu intenționează să participe la alegerile parlamentare sau la cele prezidențiale, a anunțat miercuri agenția Itar-Tass, citată de REUTER. Ruțkoi, care a participat miercuri la mitingul de la Moscova de comemorare a deciziei lui Elțîn de a dizolva parlamentul în urmă cu un an, a denumit grupările de opoziție din Rusia "farse politice". **"Pînă ce nu ne vom uni eforturile pentru a crea o mișcare publică și politică de masă, nu vom putea face nimic. Scopul meu este revigorarea Rusiei ca mare putere în sfera geopolitică"**, a declarat Ruțkoi, unul din liderii revoltei din octombrie 1993 împotriva președintelui Elțîn. El se consideră încă vicepreședinte și a încheiat alianțe cu liderii comuniști și politicieni de dreapta din actualul parlament, pentru a forma un front comun care îl exclude, însă, pe ultranaționalistul Vladimir Jirinovski. Fost militar, rănit de două ori în războiul din Afganistan, Ruțkoi era văzut drept un posibil rival al lui Elțîn în viitoarele alegeri. Datele acestora nu au fost încă stabilite. Conform Constituției, alegerile pentru Dumă ar trebui ținute la sfîrșitul lui 1995. Mandatul lui Boris Elțîn expiră la mijlocul lui 1996.

O bombă neexplodată din anii '40 determină evacuarea a mii de persoane

Circa 10.000 de persoane din orașul Wilhelmshaven, situat în nordul Germaniei, au fost evacuate în cursul nopții de miercuri, după ce o bombă nexplodată din cel de-al doilea război mondial a fost descoperită în perimetrul unui șantier de construcții, a anunțat joi poliția locală. Experții au dezamorsat bomba, aflată la cinci metri adîncime. Proprietarul terenului ordonase o cercetare a locului, deoarece bănuia că materiale explozive ar putea să fi rămas în urma raidurilor executate de aviația aliată în anii '40, relatează REUTER.

Moda corupției în Italia și moda

Scandalul corupției din Italia a atins, în cele din urmă, și renumita industrie a îmbrăcămintii din aceasta țară. Șefii a trei dintre cele mai faimoase case de modă italiene au fost interogați în această săptămînă în legătură cu acuzațiile de mituire a poliției financiare ce le-au fost aduse. Corespondentul BBC în Italia relatează că avocatul cel mai renumit al țării, Antonio Di Pietro, i-a interogat pe Santo Versace, fratele lui Gianni Versace, unui dintre "marii prelați" ai modei italiene, pe Giulia Gianmaria Bucchelatti și pe Mariuccia Mandelli. Toți trei au recunoscut că au dat bani poliției financiare, dar au susținut că au fost obligați să o facă.

Neplata energiei electrice pune în pericol securitatea Rusiei

Miercuri, punctul central de comandă al sistemelor de rachete cu destinație strategică a fost deconectat de la sistemul național de energie electrică, ceea ce a creat un real pericol pentru securitatea națională a Rusiei. După cum a aflat corespondentul ITAR-TASS de la Centrul de presă al trupelor de rachete, energia a fost oprită din dispoziția directorului MOSENERGO, Seiukov. Acesta a încălcat grosolan hotărîrea specială a Guvernului Rusiei și numai datorită intervenției operative a schimbului de serviciu, care a reușit să comute la timp sistemul pe regim de auto-alimentare, au putut fi evitate "complicațiile serioase în conducerea armamentului nuclear al Rusiei". La ora actuală totul este în ordine, dar aceasta este pe drept cuvînt o întîmplare ieșită din comun. Președintele MOSENERGO, Nestor Serebrianikov, a reușit să stabilească că energia electrică a fost oprită pentru neplata premeditată de către Districtul militar moscovit a datoriilor cifrate la 50 de miliarde de ruble. Acesta, însă, nu-și poate onora datoriilor din cauza lipsei de fonduri.

"Felinarele roșii" - legalizabile în Italia?

Susținătorii legalizării prostituției în Italia au afirmat miercuri că au primit acordul Curții Supreme de Casație de la Roma pentru a pune pe rol demersurile necesare organizării unui referendum național în legătură cu redeschiderea bordelurilor ("case chiuse" - "case închise"), desființate de lege în 1958, transmite REUTER. **"Am organizat deja comitete locale pentru strîngerea semnăturilor necesare, începînd cu luna noiembrie"**, au declarat conducătorii campaniei filosexuale. Dacă referendumul va fi încununat de succes, afirmă organizatorii, vor fi legalizate case de plăceri private, ferite de pericolul răspîndirii bolilor "aferente" prin controale igienice aplicate "instalațiilor" și personalului care va deservi aceste instituții. "Casele închise", controlate odinioară de stat (subiectul cîtorva nostalgice filme postbelice), au fost interzise acum 36 de ani în urma unei cruciade personale susținute timp de 10 ani de deputata socialistă Lina Merlin.

Firma NEST
Livrăm prompt la domiciliu
În maximum 48 de ore puteți primi ceea ce ați comandat, la adresa solicitată de pe raza Municipiului Iași. Sunați la 117596, după următorul program: luni-vineri 9-19.oo, sîmbătă 9-16.oo.
TELEVIZOR → Nippon
● diagonală 51 cm.
● producție japoneză
● 40 canale
● garanție totală - 1 an
● garanție tub - 3 ani
● afișaj comenzi pe ecran
● sleep timer 120 min.
● mufă intrare-ieșire video
● telecomandă infraroșu
560.000 lei
LINGUAPHONE
72.000 lei
- conține 4 casete audio și două manuale;
- recunoscut de către Universitatea Oxford;
- produs în Anglia.
EXTRACT PENTRU SLĂBIRE RAPIDĂ
Snelli & Natura
70.000lei

COPIATORUL ANULUI
Cel mai IEFTIN si EFICIENT COPIATOR A3-A3
mita DC - 1555
* Mod FOTO
* 15 copii / minut
* 99 copii presetabil
* Reducere/Marire de la 48% la 205%
5.400.000 lei
COPIATOR DE BIROU CU ECRAN MOBIL
mita CC - 30
* 4 copii / minut, de la formate A5R la A4
* Reglaj manual si automat al contrastului
2.270.000 lei
mita
INTERELECTRIC S.A.
Str. ELENA DOAMNA Nr.24
Tel. (032) 112004 , 112366
Fax (032) 112366 , 112447

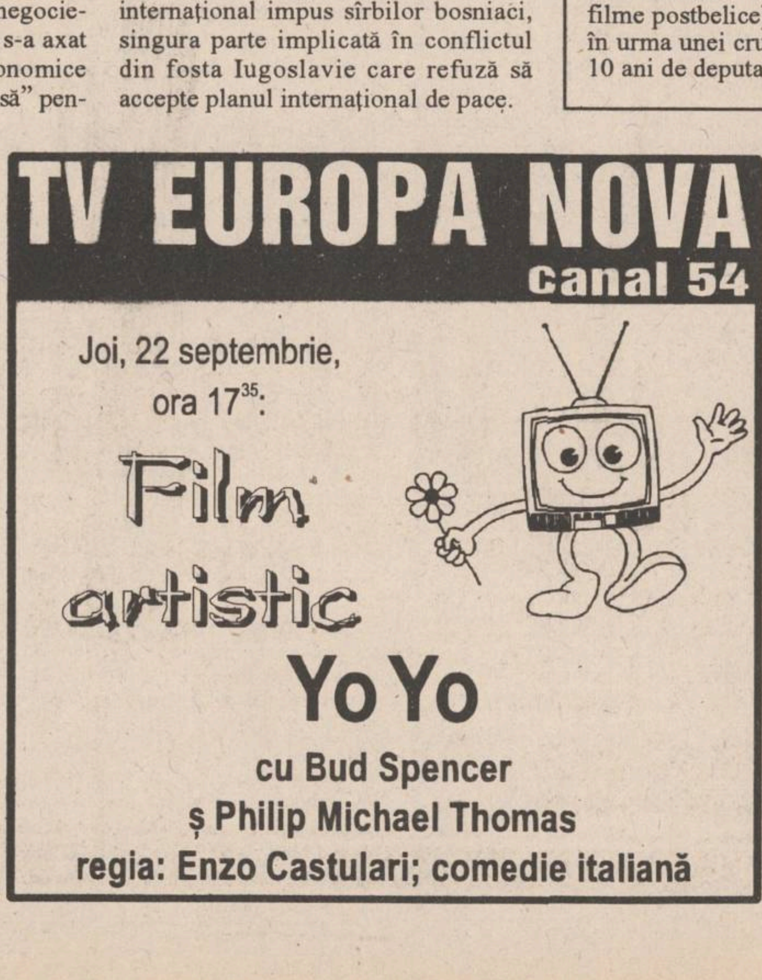
TV EUROPA NOVA
canal 54
Joi, 22 septembrie,
ora 17^{35}:
Film artistic
Yo Yo
cu Bud Spencer
ș Philip Michael Thomas
regia: Enzo Castulari; comedie italiană

Vreți să pătrundeți în adevărata lume a enigmisticii?
Atunci...
CUMPARATI
STAZ
MONITORUL
REBUS
INTEGRAME
NU RATAȚI
MONITORUL REBUS
ÎNTR-O NOUĂ PREZENTARE !!!
REBUS Monitorul INTEGRAME

VINERI
23 SEPTEMBRIE 1994
Inclus în nr. 223 (979)

monitorul
Sport

SECȚIUNEA B
SPORT,
PUBLICITATE,
DIVERTISMENT

CAZUL F.C. LYNX

Cornel Costăchescu, noul antrenor al echipei

"Echipa poate promova!"

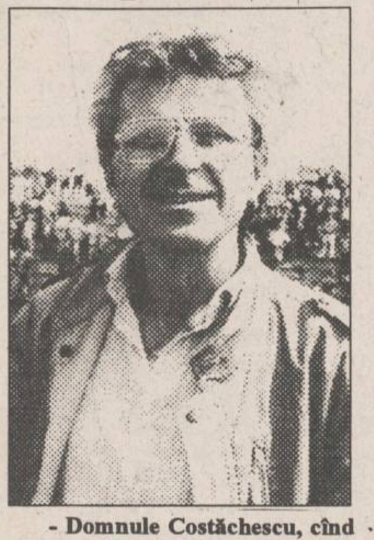

■...dar un meci de fotbal se poate pierde sau cîștiga și în afara terenului

- Domnule Costăchescu, cînd anume ați primit propunerea de a pregăti această echipă?

- Prima discuție, de principiu, am avut-o cu patronii echipei în cursul zilei de marți, iar miercuri am stabilit toate amănuntele legate de preluarea conducerii tehnice a echipei. Sigur, momentul este critic sub aspectul psihicului jucătorilor, după semieșecul de pe teren propriu în fața Sucevei, dar cred că, în scurt timp, echipa poate fi adusă la un tonus psihic corespunzător. Sper ca întreaga echipă tehnică să lucreze așa cum trebuie, astfel încît rezultatele să nu se lase așteptate.

- Care este perioada pentru care ați fost angajat și ce obiectiv vi s-a pus în față?

- Discuțiile purtate prevăd un contract pînă la sfîrșitul acestui campionat, obiectivul fiind cel așteptat de suporteri, deci promovarea în divizia națională.

- Credeți că acest obiectiv este realizabil?

- Da, acest obiectiv poate fi atins. Numai că, pentru realizarea lui, toți factorii trebuie să-și dea concursul: antrenorii, jucătorii, conducătorii și, nu în ultimul rînd, autoritățile locale. Sîntem în dispută directă cu echipe puternice, susținute la toate nivelurile, cu posibilități financiare superioare. Un meci de fotbal se poate pierde sau cîștiga nu numai în teren, ci și în culise. Dar lupta abia începe, în fond sîntem la +1 în clasamentul adevărului.

- Lotul pe care îl aveți la dispoziție vă permite atacarea acestui obiectiv?

- La prima vedere, lotul este destul de bun pentru divizia A. Eu regret faptul că Dănuț Munteanu a refuzat să mai joace, ca și plecarea lui Ambrosie la Hîrlău. Dar experiența unor jucători ca Kerezsy, Cîmpeanu, Urdaru sau Stafie se completează cu tinerețea și talentul lui Căunei, Cobuleanu, Paraschiv și Alexa. Cred că, dacă vom reuși promovarea, am mai avea nevoie de doi-trei jucători experimentați în posturi deficitare. Repet, fondul lotului este destul de bun.

- Cît de bine cunoașteți echipa ?

- Ce-i drept, am văzut-o destul de puțin, doar la turneul de pregătire din vară și sîmbătă, la meciul cu Suceava. Dar, în linii mari, cunosc jucătorii, pe unii i-am antrenat și la Constructorul. Nu voi face, deocamdată, schimbări prea mari în tactica echipei și nici în formula de joc, dînd în continuare credit jucătorilor care au confirmat. Sper să obținem un rezultat bun la Cîmpina, care ne-ar da încredere pentru partidele viitoare. **(a consemnat Eugen FLORESCU)**

Jucătorii sînt circumspecți

■ ei consideră că nu este normal ca prima echipă a Iașului să depindă numai de doi oameni

Grea e viața de fotbalist! Mai întîi, trebuie să ai valoare, dar, aceasta nu e de ajuns! Apoi, trebuie să intri în grațiile antrenorului, care, în cazul a doi jucători de valori apropiate, îl preferă întotdeauna pe cel cu "ochi frumoși". Cel mai dificil este să-ți asumi răspunderea de a face aprecieri la adresa conducerii, ,administrative sau tehnice. Așa a fost și cu ocazia grevei fotbaliștilor de săptămîna trecută. Orice s-ar spune, pentru că ei sînt actorii, astăzi vă vom prezenta părerea fotbaliștilor despre ceea ce am numit în ultimele numere, "cazul F.C. LYNX". Precizăm, însă, că acest articol se bazează pe opiniile majorității componenților echipei, printre care, Câmpeanu, Munteanu, Abălașei, Apachiței, Spirea, Dobrea, care se află "pe aceeași lungime de undă".

"Toată vara am supraviețuit din salariu, care a variat, în funcție de valoare și vîrstă, de la 65.000 la 97.000 lei. Șase luni am trăit, deci, din banii aceștia. În campionatul trecut, primeam primele de joc, uneori, cu o întîrziere de cîteva luni! Înainte de meciul de debut, în acest campionat, cel de la Galați, patronii au precizat că mărirea primelor de joc este peste puterile lor. Atunci, n-am vrut să iscăm un conflict, dar, ținînd cont de antecedente, i-am rugat ca primele să fie achitate în cursul săptămînii ce precede victoria. Patronii au răspuns ambiguu, dar au promis că vor face tot ce le stă în puteri. De fapt, conflictul s-a iscat cu o săptămînă înaintea declanșării grevei, în ziua de 12 septembrie (zi de salariu), cînd am fost siderați că am primit doar salariul, fără nici un fel de prime, deși pînă atunci cîștigaserăm trei meciuri. Ni s-a spus că cine nu-i mulțumit, poate să plece. Acest răspuns a fost scînteia ce a declanșat greva, care de fapt plutea în aer, dar, din respect pentru dl. Simionaș, și la cererea acestuia, am tot amînat-o. Nu avem nimic cu patronii! Noi intrăm în teren cu gîndul la victorie, fără să ne intereseze cine ne dă banii. Sîntem conștienți că patronii nu ne pot da mai mult, însă sîntem nedumeriți pentru ce echipa fanion a Iașului este lăsată la mîna a doi oameni. După o singură zi de grevă, am reluat antrenamentele, cu gîndul la derbiul cu Suceava. Am dorit enorm să cîștigăm, ca să nu se spună că incidentul a avut repercusiuni negative. Ne-a durut enorm afirmația d-lui Cârlan, precum că «banii se dau înainte numai la curve». Sîntem mulțumiți că acțiunea noastră a avut ecou la autoritățile locale. Nu sîntem de acord că sacrificatul a fost antrenorul Simionaș, care este cel mai bun tehnician pe care l-am avut la echipă. Tocmai cînd am început să ne consolidăm relațiile de joc și au apărut rezultatele, trebuie s-o luăm de la capăt cu altcineva. Ni s-au promis prime mai mari, dar nu știm dacă le vom lua. Important este ca noul antrenor să nu schimbe prea mult din stilul de joc cu care sîntem obișnuiți".

F.C. LYNX și vechea conducere tehnică

În ceea ce privește situația lui Dănuț Munteanu, acesta ne-a declarat în exclusivitate: " Luni, la ședința cu patronii, s-au comparat cîștigurile noastre cu cele ale muncitorilor firmei. Noi am cerut să fim comparați cu ceilalți fotbaliști care aspiră la promovare. Am fost jignit și am părăsit ședința. Ulterior mi s-au cerut scuze și am revenit, cu condiția ca să mi se acorde dezlegarea cînd îmi voi găsi o altă echipă". **(a consemnat Leonard CĂNĂNĂU)**

PANORAMIC

150.000 pentru un arbitraj la centru, în Divizia Națională

Biroul Executiv al Federației Române de Fotbal a aprobat astăzi "Regulamentul privind activitatea agenților de jucători", care intră în vigoare din această zi, 22 septembrie 1994. Președintele FRF, Mircea Sandu, a precizat că cei interesați în activitatea de agent de jucători trebuie să depună o cerere de înscriere pînă la 14 octombrie a.c., examenul urmînd să se desfășoare în perioada 20-23 octombrie. Această măsură a fost luată în conformitate cu circulara FIFA nr.531/1994. Totodată, Biroul Federal a analizat și a adus completări la statutul și regulamentul de transferări al jucătorului. O altă măsură importantă luată astăzi de B.F. este mărirea baremului de arbitraj. Astfel, un arbitru de centru din Divizia Națională va primi suma de 150.000 lei impozabili (față de 75.000 lei pînă acum), pentru fiecare partidă pe care o va conduce. Tot referitor la arbitraje, Mircea Sandu a anunțat că nu a fost luat încă în discuție cazul arbitrului Ioan Toma.

Reintră Bebeto și Stoicikov

Doi dintre cei mai apreciați jucători din campionatul spaniol, brazilianul Bebeto (La Coruna) și bulgarul Hristo Stoicikov (FC Barcelona) își vor face reintrarea în echipele lor după o perioadă de absență. Bebeto a revenit la Deportivo după o vacanță prelungită, dar acum este nerăbdător să intre pe teren, după ce și-a ispășit suspendarea pe 3 etape dictată împotriva sa într-un meci de verificare. După ce a pierdut titlul în ultima etapă, sezonul trecut, La Coruna a început excelent noul campionat, chiar fără Bebeto în formație. Echipa a cîștigat trei meciuri, dintre care două în deplasare și se pare că acum Barcelona va avea mult mai mult de furcă pentru a-și apăra titlul. Dacă lipsa lui Bebeto nu s-a simțit la Deportivo, în schimb cea a bulgarului Stoicikov a contat mult în rezultatele obținute de Barça. Cu o victorie, un egal și un meci pierdut, echipa lui Cruyff așteaptă cu nerăbdare revenirea lui Hristo în prim-planul campionatului, după ce în sezonul trecut atacantul bulgar a înscris 30 de goluri pentru catalani. Deocamdată, toată lumea privește cu interes evoluția celeilalte echipe din Barcelona, Espanol, echipă la care românul Florin Răducioiu face o impresie deosebită. În prezent, Espanol este a doua în clasament, la un punct de liderul La Coruna.

Gică Popescu a făcut o impresie bună

Internaționalul român Gheorghe Popescu a evoluat pe postul de fundaș central în meciul pe care Tottenham Hottspur l-a susținut miercuri în Cupa Ligii, cu Watford (6-3). De remarcat că formația din Liga Secundă a deschis scorul în secunda 28, dar onoarea londonezilor a fost salvată de atacanți, în frunte cu germanul Juergen Klinsmann (autor a 3 goluri). După partidă, managerul lui Wattford, Glenn Roeder a declarat că omologul său de la Tottenham, Ossie Ardiles, este foarte invidiat pentru atacanții pe care îi are la dispoziție. În etapa de sîmbătă, Tottenham va juca pe "White Hart Lane" cu Nottingham Forrest, într-un meci în care Klinsmann speră să se detașeze în clasamentul golgeterilor. Pînă în prezent, germanul are 7 goluri în Premier League și 3 în Cupa Ligii. De remarcat că Gică Popescu va fi titular și în meciul de sîmbătă, cînd își va face debutul în prima ligă de fotbal a Angliei.

Pronosport - 25 septembrie

1. Cagliari - Brescia 1, X. Cagliari - locul 16, 1 p; Brescia - locul 14, 2 p. Cele două echipe se zbat în partea de jos a clasamentului, fiecare căutînd încă prima victorie. Elevii lui Tabarez par mai aproape de ea decît "rîndunelele" lui Lucescu.

2. Cremonese - Milan X. Cremonese - locul 10, 3 p; Milan - locul 8, 5 p. Fără Desailly, Maldini, Massaro, Eranio și Simone lui Capello îi este foarte greu să-și construiască o echipă competitivă. Ultimul cuvînt îl are Gullit...

3. Foggia - Torino 1. Foggia - locul 7, 5 p; Torino - locul 12, 3 p. Foggia nu a pierdut nici un meci pînă acum și e puțin probabil să se poticnească în fața torinezilor, cei fără bani și fără viitor.

4. Genoa - Napoli X. Genoa - locul 15, 2 p; Napoli - locul 13, 3 p. Genoa n-a început prea bine actualul campionat și toate oalele au început să se spargă în capul lui Skuhravy, atacantul care nu marchează. Va reuși oare "baschetbalistul" ceh să înscrie golul de debut în poarta lui Napoli?

5. Inter - Fiorentina 1, X. Inter - locul 9, 4 p; Fiorentina - locul 5, 7 p. E bine de știut că ultimele nouă partide directe disputate în campionat între Inter și Fiorentina s-au terminat la egalitate. Milanezii nu i-au mai învins pe violeți din 1989...

6. Juventus - Sampdoria 1, X, 2. Juventus - locul 3, 7 p; Sampdoria - locul 2, 7 p. Ambele echipe vor juca cu gîndul la returul Cupelor Europene, în care au misiuni destul de dificile. Un egal de promenadă le-ar conveni tuturor de minune!

7. Lazio - Parma 1, X. Lazio - locul 6, 6 p; Parma - locul 1, 9 p. Derby-ul etapei se va desfășura în nocturnă de la ora 21,30 și va putea da un prim verdict asupra actualului campionat: dacă Parma nu pierde acest meci înseamnă că este o candidată superîndreptățită la titlu.

8. Padova - Bari 1. Padova - locul 18, 0 p; Bari - locul 11, 3 p. A venit timpul și pentru prima victorie a Padovei. Americanul Lalas a promis că în acest meci va înscrie cel puțin un gol, pentru a-și repara greșelile de pînă acum.

9. Reggiana - Roma X. Reggiana - locul 17, 0 p; Roma - locul 4, 7 p. Fără Futre, cu Mateuț și Oliseh în eclipsă de formă, șansele Reggianei de a evita retrogradarea în acest an se micșorează văzînd cu ochii.

10. Atalanta - Venezia "B" 1. Atalanta - locul 6, 5 p; Venezia - locul 2, 6 p.

11. Fidelis Andria - Ascoli "B" 1. F. Andria - locul 5, 5 p; Ascoli - locul 9, 4 p.

12. Lecce - Cesena "B" 1, 2. Lecce - locul 18, 2 p; Cesena - locul 8, 4 p.

13. Lucchese - Cosenza "B" 1, X. Lucchese locul 20, 1 p; Cosenza - locul 12, 4 p. (I.C. TEODOR)

De azi și pînă duminică se desfășoară

CUPA Davis

SEMIFINALELE

Începînd din această după-amiază și pînă duminică interesul întregii lumi tenisistice se va concentra asupra orașelor Hamburg și Stockholm, unde se dispută semifinalele Cupei Davis. În această penultimă etapă a competiției s-au calificat echipele SUA, Suediei, Germaniei și surpriza ediției - Rusia. Eterna mare favorită, echipa SUA, va trebui să joace pe terenul suedezilor, acolo unde tribunele sînt trup și suflet alături de favoriții lor. Tom Gullikson, căpitanul nejucător al americanilor, a anunțat că echipa sa va fi formată din Pete Sampras și Todd Martin la simplu, Jared Palmer și Jonathan Stark la dublu. Se observă lipsa cîtorva "nume mari" de peste Ocean, precum Andre Agassi, considerat cel mai bun jucător de Cupa Davis al americanilor și Jim Courier. De asemenea, Tom Gullikson a refuzat oferta lui John McEnroe care s-a arătat dispus să joace la dublu, considerînd că experiența acestuia nu este un atuu suficient pentru a cîștiga un meci atît de important. De cealaltă parte, echipa Suediei se bazează pe aceiași jucători care au învins în acest an Danemarca și Franța, adică Stefan Edberg și Jonas Bjorkman la simplu, Jan Apell și Magnus Larsson la dublu. În cealaltă semifinală, la Hamburg, se vor afla față în față Germania, cîștigătoarea de anul trecut a trofeului, și tînăra echipă a Rusiei, o plăcută surpriză a acestei ediții a Cupei Davis. Antrenorul germanilor, Niki Pilici, a declarat că din echipa sa va lipsi Boris Becker, aflat într-o formă sportivă scăzută, urmînd ca cel de-al doilea jucător în probele de simplu, alături de Michael Stich, să fie desemnat în ultimul moment dintre Bernd Karbacher și Karsten Broasch. Rușii, care în acest an au eliminat Australia și Cehia, își pun toate speranțele în tridentul lor de forță: Kafelnikov, Cerkasov și Cesnokov. Dintre aceștia, vor fi aleși jucătorii pentru probleme de simplu, urmînd ca al treilea să facă pereche cu Orlovski la dublu.

Aspecte de la semifinalele Cupei Davis vor fi transmise zilnic de canalul T.V. Eurosport. **(I.C.T.)**

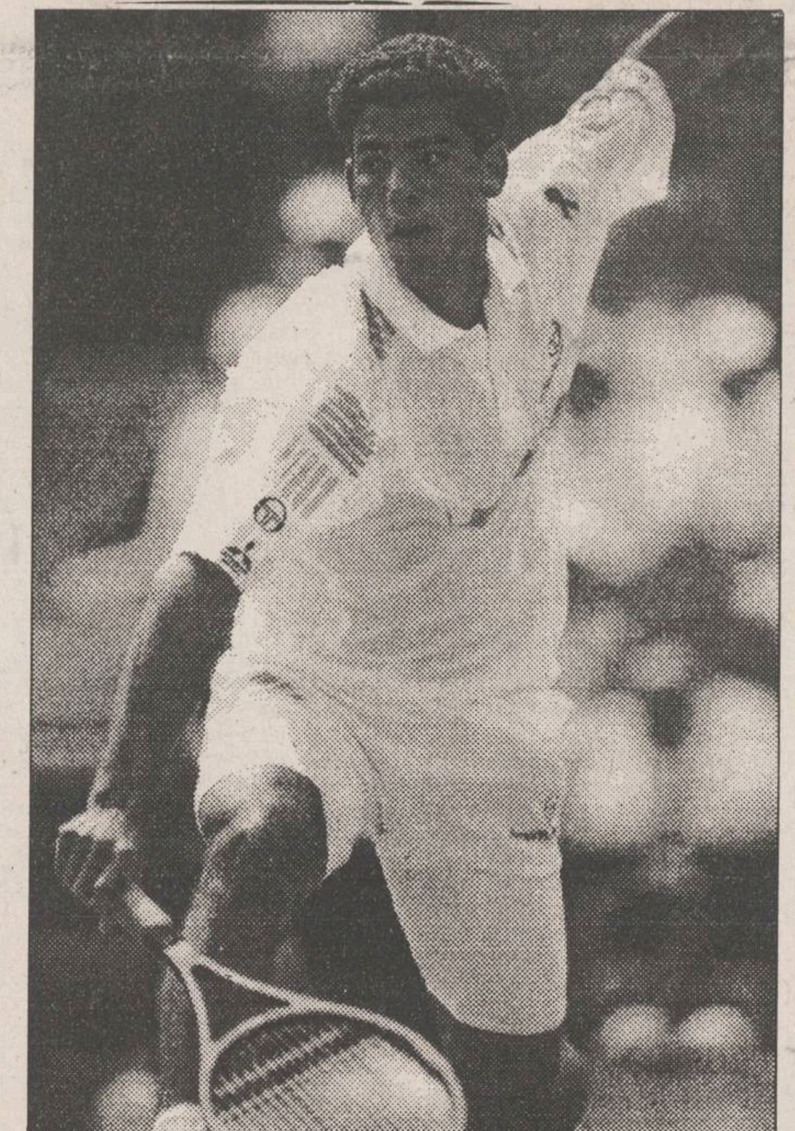

Pete Sampras, unul din cei mai buni jucători ai echipei Statelor Unite

Sportul ieșean nu poate trăi cu vorbe goale

■ ședința de ieri a Consiliului Consultativ al Direcției Județene pentru Tineret și Sport a trecut din nou în revistă starea jalnică în care se află sportul de performanță ieșean ■ speranțele de redresare nu au, deocamdată, un suport concret ■ Legea sponsorizării- o mare cacialma

Ieri, la ora prînzului, Sala Galbenă a Prefecturii a găzduit ședința Consiliului Consultativ al DJTS, fostul OJTS. Au participat, în calitate de invitați, vice-prefectul Alexandru Anghel și vice-primarul Vasile Dumitriu, ale căror prezențe, ca reprezentanți ai autorităților locale, trebuie salutate. Poate că diriguitorii județului și ai municipiului se vor hotărî, într-o perspectivă imediată, să se implice într-un mod mult mai responsabil în acțiunea de susținere a activității sportive de performanță. Iașul continuă să rămînă corijent la acest capitol, parcă neștiind să învețe din exemplele pe care le oferă orașe mai mici, ca Bacăul sau Piatra Neamț.

O trecere în revistă a tuturor discuțiilor purtate ieri nu ar prezenta pentru cititori o prea mare importanță, ele neaducînd, practic, nimic nou. Președinții grupărilor sportive s-au plîns din nou de condițiile total improprii în care își desfășoară activitatea, acuzînd lipsa fondurilor și solicitînd sprijin din partea autorităților. O idee interesantă a fost expusă de dl. Nicu Roibescu, directorul tehnic al echipei de volei Penicilina, cel care nu a cerut bani, ci un spațiu în care să poată desfășura activități aducătoare de venituri pentru activitatea de performanță a clubului. Parcă am mai auzit ideea asta și anul trecut, cînd Constructorul a cerut Primăriei terenul din jurul stadionului. Între timp, Constructorul a murit, în jurul stadionului pasc liniștiți bidivii de toate culorile și, în mod cert, sportul ieșean nu a avut nimic de cîștigat. Am aflat, cu plăcere, că pentru anul 1995 este prevăzută o reparație capitală a pistei stadionului din Copou, care va fi acoperită cu un material sintetic (coretan). S-a mai discutat și problema plecărilor masive de la Iași a celor mai talentați sportivi tineri, un fenomen îngrijorător care, fără îndoială, trebuie stopat cît mai curînd. Dl. Midvighi, directorul LPS a amintit o recentă hotărîre a Federației Române de Fotbal care a stabilit că, pentru orice tînăr fotbalist transferat, un liceu de sport trebuie să primească o sumă variind între 1500 și 3000 de dolari. Am vrut să-l întreb pe dl. Midvighi care a fost "suma de transfer" pentru cele două handbaliste de lot național cedate cu o suspectă ușurință Bacăului. Dar nu eram la o conferință de presă, ziariștii fuseseră invitați să consemneze, nu să pună întrebări incomode.

Cea mai interesantă intervenție a avut-o dl. consilier municipal Dan Irimiciuc, cel care a dat citire unui protest adresat camerelor parlamentare și Guvernului României în legătură cu Legea sponsorizării, o lege așteptată timp de vreo trei ani și care, prin aberațiile pe care le conține, nu face altceva decît să-i îndepărteze și mai mult pe eventualii investitori de activitatea sportivă. În rest, am mai remarcat poziția demnă a domnului Florin Stănciulescu, reprezentantul Ministerului Tineretului și Sportului, care a avut pe tot parcursul ședinței o atitudine constantă, refuzînd să scoată pînă și cel mai mic sunet, ceea ce ne face să constatăm că este deosebit de interesat de redresarea activității sportive în orașul nostru.

Eventuala salvare a sportului ieșean stă în inițiative rapide și concrete, nu în ședințe adormitoare! **(Eugen FLORESCU)**

ASTĂZI A APĂRUT
SĂPTĂMÎNAL AL ÎNTÎMPLĂRILOR SENZAȚIONALE ■ UNIC ÎN PRESA ROMÂNEASCĂ
monitorul expres
• An II, Nr. 38 (86), 23 - 29 SEPTEMBRIE 1994 • 8 PAGINI - 150 LEI •
Un caz absolut incredibil!
O doctoriță din Dorohoi a dormit timp de șase luni de zile alături de cadavrul tatălui ei
PAGINA 6
Șobolanul care valorează o grămadă de aur
PAGINA 6
Femeia reptilă
PAGINA 8
Polițiști cum nu credeam că mai există
Subofițerul Gh. Ciubotaru și-a confiscat vinul și a amendat-o pe nevastă-sa
PAGINA 3

În atenția absolvenților promoției 1984 - Liceul "C. Negruzzi" Iași
Cu ocazia întîmplării
a 10 ani de la absolvirea
Liceului "C. Negruzzi" Iași,
Agenția de Turism NET
organizează o masă rotundă cu tema
STRĂPUNGEREA
DIELECTRICILOR LICHIZI
Pentru detalii și informații suplimentare
nu ezitați să ne contactați la sediul firmei
din Iași, Casa Modei-mezanin.
Telefon 032/117596, fax 032/144577.

AGENȚIA DE TURISM
NET
vă provoacă să participați la excursiile:
BELGIA ■ 26 octombrie
700.000 lei;
GRECIA ■ 7 noiembrie
350.000 lei;
TURCIA ■ 25 septembrie și 1 octombrie
55.000 lei.
POLONIA ■ 8 octombrie
50.000 lei.
Informații și înscrieri:
IAȘI - Casa Modei - mezanin. Telefon 032-117596.
PIATRA NEAMȚ - Telefon 033-631536.

PUBLICITATE

1. Fiecare anunţ plătit se mai publică încă o dată gratuit. De exemplu: dacă aţi plătit o apariţie, anunţul se publică de două ori. Dacă plătiţi două apariţii, se publică de patru ori; plătiţi trei, se publică de şase ori şi aşa mai departe. **2.** Fotografiile care însoţesc anunţurile de felicitări se publică gratuit. **3.** Fotografiile care însoţesc anunţurile de decese şi comemorări se publică gratuit. **4.** Fotografiile sau schiţele care însoţesc anunţurile de vînzare case sau apartamente se publică gratuit. **5.** Fotografiile care însoţesc anunţurile auto-moto se publică gratuit. **6.** Orice altă fotografie care însoţeşte anunţurile de mică publicitate se publică gratuit. **7.** La cerere, anunţurile care apar în Monitorul se pot prelua şi la Radio Nord Est.

Toate anunţurile de mică publicitate se primesc la Biroul de preluare a aunţurilor de mică publicitate din incinta magazinului MATERNA. Program zilnic 8^{00}-20^{00}, sîmbătă 8^{00}-14^{00}.

FOARTE IMPORTANT:

de fiecare dată cînd publicaţi un anunţ de mică publicitate în cotidianul *Monitorul* primiţi un talon care vă dă dreptul să primiţi o reducere de 50% cînd veţi dori să publicaţi un nou anunţ în *Monitorul*.

Cereţi de fiecare dată acest talon!

AUTO-MOTO

Vînd AUDI 100, înmatriculat, 100.000 km la bord, 2200 cmc. Preţ negociabil. Tel. 124503.

■ **Vînd caroserie Audi. Telefon 126241. (69617)**

■ **Vînd Fiat Ducato - diesel, microbuz, cap. 2L, an fabricaţie 1988. Telefon 032/761328. (69693)**

■ **Vînd Moskvici 1500 cu remorcă şi piese de schimb sau schimb cu Dacia 1300. Telefon 154466. (69678)**

■ **Vînd T.V. transport marfă de 1,5 t, cu motor de Braşov nou, perfectă stare de funcţionare. Relaţii la telefon 140159.**

■ **Vînd cuzineţi R4, pompă injecţie "Saviem", noi, telefon 172611. (69763)**

■ **Vînd Mercedes 190 E impecabil, înmatriculat, ocazie, 10.000 mărci sau echivalent lei. Tel. 172611. (69762)**

■ Vînd autodubă Nysa 2 tone, 1986, benzină, 2,8 milioane lei, negociabil. Telefon 125932.

■ **Vînd 2 anvelope de Oltcit, noi. Preţ negociabil. Telefon 159535. (4433)**

■ Vînd convenabil autoturism Dacia 1300, vizibil în parcarea din faţa Gării Internaţionale Nicolina. (69766)

■ **Vînd foarte urgent Opel Ascona Diesel fabricat 1986, 5 trepte de viteză plus multe piese de schimb. Preţ fix 8500 DM; cumpăr acte pentru Opel Record 2000. Telefon 111363. (69704)**

■ **Vînd 4 feţe portieră şi 2 praguri Dacia 1100. Telefon 162280. (69859)**

■ Vînd Wartburg 311 (model vechi). Telefon 149218. (69845)

■ **Vînd Nissan ZX 300, din 1985, decapotabil, climatizor, înmatriculabil, 12 IŞ, 8000 DM sau schimb cu autoturism şi diferenţă. Tel. 174470. (69850)**

■ **Vînd Renault 18, an fabricaţie 1984, preţ 3 mii DM, negociabil. Tel. 129153**

■ **Vînd urgent Renault 18 break, diesel, alb 13, consum 5,5 l, 5 trepte viteză. Tel. 114032.**

■ **Vînd Mercedes 250 D, model 1988 cu ABS, geamuri automate, aer condiţionat, servo, culoare gri metalizat. Tel. 120013.**

■ Vînd Audi 200, 1983, înmatriculat, impecabil, 3400 DM, negociabil. Tel. 145128.

■ **Vînd autoturism Aro 244 D, an fabricaţie 1992, 35 mii km. Tel. 174029.**

■ **Vînd Dacia 1310 break TX, 1988; Lada, 1980, ambele preţ convenabil, negociabil. Tel. 162593.**

■ **Vînd Dacia 1310 break, roşie, 1988, 54 mii km, comandă specială, Grecia, stare excepţională, preţ 3,7 mil. lei. Tel. 211467.**

■ **Vînd ARO 10 4x4, an fabricaţie 1990, cu multiple îmbunătăţiri, în stare de funcţionare ireproşabilă. Tel. 177953.**

■ **Vînd Dacia 1310, an fabricaţie 1986, cu caroserie 1991, preţ negociabil 2,8 mil. Tel. 179958.**

■ **Vînd Dacia 1310 break, an fabricaţie 1987, preţ negociabil 3,6 mil. Tel. 179958.**

■ **Vînd urgent Mercedes 200, an fabricaţie 1988, preţ avantajos. Tel. 127316.**

■ **Vînd Peugeot 205, 4 portiere, preţ negociabil, an fabricaţie 1986. Tel. 122774.**

■ **Vînd Ford Taunus 1,6 , stare excepţională, aspect ireproşabil, cu motor rezervă, avantajos şi pentru piese. Tel. 176380 şi 137083.**

■ **Vînd Mercedes 230 E, 1980, număr de înmatriculare străin. Tel. 141284.**

■ **Vînd Renault 18 TS break, fabricaţie 1981, stare perfectă. Relaţii la telefon 115133.**

■ **Vînd Microbuz Ford Tranzit, diesel, 9 locuri sau 1,5 t marfă, înmatriculat, stare ireproşabilă. Tel. 172611.**

■ **Vînd VW transport persoane, an fabricaţie 1989, preţ avantajos, plus BMW, an fabricaţie 1983, stare foarte bună. Tel. 211369.**

■ **Vînd dubă Renault Master, diesel, 3,5 tone, an fabricaţie 1985, înmatriculat, preţ negociabil. Tel. 157146.**

■ **VW LT 28, an 1980, benzină, stare de funcţionare perfectă, neînmatriculabil, preţ 2200 DM; VW Bus Transporter, an 1981, stare impecabilă, neînmatriculabil, preţ 2500 DM; Opel Rekord 2,0 E Deliverey, an fabricaţie 1987, impecabil, 2 locuri, plus 850 kg, transport marfă, benzină, preţ 5800 DM. Tel. 144063.**

■ **Vînd VW Golf, 1982, fără acte, pentru piese, în stare de funcţionare, 1000 DM. Tel. 113694.**

■ **Vînd Microbuz diesel marca Kia, cu motor şi cutie viteze; Fiat, cap. 2200 cmc, consum 7 l motorină/100 km, înmatriculat cu 9 locuri sau pentru marfă 1,8 t, an fabricaţie 1987, preţ avantajos 5 mil. lei sau echivalentul în valută. Parcare mică Mănăstirea Golia, între orele 14,00-18,00. Tel. 125274.**

■ **Vînd motocicletă CZ 175 cmc, în stare de funcţionare, preţ 2200 mii, negociabil. Tel. 155188.**

■ **Vînd Fiat Ritmo 65 CL, pentru piese sau schimb separat. Tel. 159293.**

■ **Vînd dubă izotermă, 10 t. Tel. 135514.**

■ **Vînd Aro 320, în perfectă stare, import Ungaria. Tel. 141233.**

■ **Vînd urgent Dacia 1100, preţ negociabil. Tel. 140689.**

■ **Vînd Dacia 1100, cu carte de identitate, verificarea tehnică 95, necesită segmentare. Tel. 142187.**

■ **Vînd Dacia 1300, cu caroserie de Dacia 1310, în stare perfectă de funcţionare, preţ negociabil. Tel. 154651, după ora 18,00.**

■ **Vînd Dacia 1100 excepţional, 800 mii lei. Tel. 137571.**

■ **Vînd Dacia 1100. Tel. 142029.**

■ **Vînd Dacia 1310, an fabricaţie 1982. Tel. 170608.**

■ **Vînd Dacia 1310, preţ negociabil. Tel. 179157.**

■ **Vînd Dacia 1310, an fabricaţie 1990, stare impecabilă, cumpărată din depozit. Tel. 126865.**

■ **Vînd Dacia 1310, an fabricaţie 1987, Germania şi Dacia 1300, neînmatriculată, Germania. Tel. 157005.**

■ **Vînd Dacia 1310, stare excepţională, an fabricaţie 1986. Tel. 178031.**

■ **Vînd Dacia 1310, fabricaţie 1989, 74 mii km. Tel. 127231.**

■ **Vînd VW Passat CL diesel, înmatriculat, număr nou, consum 5 l/100 km motorină, preţ negociabil. Tel. 141184.**

■ **Vînd VW Transporter turbo diesel, stare ireproşabilă, 12 mii DM. Tel. 147956.**

■ **Vînd Renault 25 V6, injecţie (injectoare noi) robot, pilot automat, geamuri electrice, scaune reglabile electric, incuietoare centralizată, fab. 1986, stare foarte bună. Tel. 132836, după ora 17,00.**

■ **Vînd Mitsubishi Galant 2.0 l, înmatriculat, Opel Ascona, model Sport, toate în stare excepţională, negociabil. Tel. 153516.**

■ **Vînd Mazda 626 Sport 1984, negociabil. Tel. 173014.**

■ **Vînd urgent Audi 100, 1984, stare foarte bună, înmatriculată 4-IŞ, preţ 4,2 milioane lei, negociabil. Tel. 142902.**

■ **Vînd urgent Fiat Regata diesel, albastru metalizat, stare perfectă, înmatriculat, preţ fix 4 mil. lei. Tel. 167282.**

■ **Vînd Lada 1500, stare ireproşabilă, multiple îmbunătăţiri, preţ 3,2 mil. lei, negociabil. Tel. 142896.**

■ **Vînd Ford Sierra 2000, 1990; Opel Astra Combi 1400, 1992. Tel. 270266.**

■ **Vînd Datsun Nissan, an fabricaţie '82, stare ireproşabilă, preţ negociabil 2,4 mil. lei, neînmatriculabil. Tel. 179958.**

■ **Vînd BMW, an fabricaţie 1982, stare de funcţionare ireproşabilă, negociabil. Tel. 156731.**

■ **Vînd Audi 100 CC, 1986, benzină, înmatriculat, preţ 3800 dolari, negociabil. Tel. 114454.**

Ora exactă ?

DOXA

NOU IN IAŞI

CANDINO

CEASURI ELVEŢIENE DE MARE PRECIZIE

LA RAIONUL DE BIJUTERII
AL MAGAZINULUI *COLIERUL* (lîngă Tribunal)
zilnic: 10.00 - 17.00
Comenzi speciale sau informaţii:
Firma **NEST**, 6600 Iaşi,
Casa Modei (mezanin), tel. 032/ 117596

■ **Vînd Peugeot 505 diesel, 1985, înmatriculat, preţ 2700 dolari, negociabil. Tel. 114454.**

■ **Vînd Citroen BX 16 TRS. Tel. 135473.**

■ **Vînd Renault Fuego, geamuri electrice, volan reglabil, 5 trepte, verde sidefat, 3500 mărci echiv. în lei, negociabil. Tel. 114032.**

■ **Vînd remorcă auto, capacitate 700 kg. Tel. 124079.**

■ **Vînd Volga M 21 cu piese de rezervă de transmisie, preţ convenabil. Tel. 031/613819, Dorohoi.**

■ **Vînd Renault 21 turbo diesel, impecabil, 13 mil. lei, în rate. Tel. 170255.**

■ **Vînd Audi 80, înmatriculat, număr nou, preţ negociabil, 2700 DM, şi VW Jetta, stare impecabilă, înmatriculat, preţ 2700 DM. Vizibile Baza 3, întreprinderea Confecţii, poarta 2, Iaşi.**

■ **Vînd Opel Kadett 1300, an fabricaţie 1983, stare impecabilă, preţ avantajos şi motor VW Golf pe benzină, de 1600 cmc. Relaţii în şos. Bucium nr. 33, vizavi de Spitalul Socola.**

■ **Vînd Honda CRX, înmatriculată, cu 10.000 DM, negociabil. Tel. 031/510673, după ora 16,00.**

■ **Vînd Citroen BX break TD, 1989, preţ 7 mil. lei. Tel. 122874; 135094.**

■ **Vînd Zaz nou, înmatriculat, neg. Informaţii la telefon 764608.**

■ **Vînd VW Golf, adus recent, an fabricaţie 1980, aspect şi stare de funcţionare bune, 4 uşi, preţ 1,8 mil. lei, negociabil. Tel. 116475.**

■ **Vînd Opel Kadett 1,3 S, neînmatriculat, fabricat în 1982, impecabil, 2300 dolari, negociabil. Tel. 117092.**

■ **Vînd VW Golf pe benzină, aspect şi stare de funcţionare ireproşabilă, 2200 DM, negociabil. Tel. 178172.**

■ **Vînd Ford Sierra, an fabricaţie 1984, neînmatriculat, vama plătită, stare bună, preţ fix 2000 dolari. Tel. 035/418248.**

■ **Vînd VW Transporter, produs în 1986. Tel. 033/610999.**

■ **Vînd Opel Record E Caravan, an fabricaţie 1985, înmatriculat, stare perfectă, preţ 5400 DM sau echivalent în lei. Tel. 035/412104.**

■ **Vînd BMW 520, înmatriculat, preţ negociabil. Tel. 030/213204.**

■ **Vînd Dacia 1300, cu acte sau fără acte, pentru piese de schimb. Str. Amurgului 8, bl. 258 A, sc.A, parter, ap.2, punct reper Dacia Peco.**

■ **Vînd motocicletă cu ataş IJ 350 cmc, în stare bună de funcţionare, preţ fix 400 mii lei. Tel. 128843.**

ELECTRONICE

■ **Vînd video player Aiwa, nou. Telefon 122556. (69908)**

■ **Vînd combină audio Akaiwa. Telefon 128356. (69905)**

■ **Vînd MULTI-TRANSLATOR, 5 limbi (engleză, franceză, germană, italiană, spaniolă), include convertor bancar şi calculator. Vizibil la mag. LED-FORCE, str. Cuza Vodă 1. (69904)**

■ **Cumpăr aparate foto profesionale, Nikon, Minolta, Canon. Tel. 112640. (69277)**

■ **Vînd televizoare color mărci germane, cu telecomandă. Preţ 270.000 lei. Tel. 174854. (4323)**

■ **Vînd tv color cu şi fără telecomandă, Phillips, Grundig, Telefunken cu tuburi noi. Preţ 220-400.000 lei. Tel. 173757. (4323)**

■ **Vînd televizor Saba ultracolor cu telecomandă, perfectă stare, 260 mii, chitară electrică semiacustică - 110.000, tonetă Spiroca - 160 mii. Telefon 251623, după ora 15,00. (69620)**

■ Vînd foarte convenabil tub cinescop tv alb-negru, diagonala 51 cm. Telefon 138973, după ora 16,00.

■ **Vînd televizor alb-negru Diamant 226 B, diagonala 61 cm, nou, 2 boxe Radiotehnica 100W, maşină de scris I.B.M. electrică şi lămpi halogen 220V, 600 W. Telefon 152990. (69728)**

■ Vînd foto FED -5V, maşină spălat "Cristal 2", avantajos. Telefon 177530. (69759)

■ Vînd magnetofon Rostov 105 S cu boxe, plus benzi noi. 200.000 lei. Lăsaţi mesaj sau nr. de telefon pentru Gelu. (69753)

■ **Vînd computere 486, livrare imediată, plata în rate. Telefon 140018. (69788)**

■ **Vînd calculator Sintez cu monitor RGB-TTL, plus casete jocuri. Telefon 176043. (69786)**

■ Vînd două casetofoane Electronica noi şi 250 kg grîu. Telefon 252089. (69844)

■ Vînd videorecorder CONDOR, model 1994, preţ negociabil. Telefon 252311. (69793)

■ **Vînd tv color PANASONIC, stereo 2x30 W, model nou, diagonala 61 cm, ecran în colţ, teletext, parte monitor, dublu Euroscar, Info Page, Miră culori Resiver incorporat cu alte facilităţi la numai 350$. Telefon 174854. (4448)**

CASE - TERENURI

■ **Vînd teren de la 1.000 pînă la 10.000 mp în comuna Bîrnova jud. Iaşi. Telefon 144440. (69705)**

■ Vînd apartament 3 camere, confort I, sporit, etaj I, cartier Nicolina II (lîngă piaţa CUG). Telefon 121116. (69696)

■ **Vînd apartament 3 camere, confort I, Piaţa Unirii, decomandat, ne(mobilat), utilat (televizor, frigider, aragaz, mobilă, covor, mochetă persană), preţ de pornire 24 mii dolari. Telefon 114960.**

■ **Vînd casă Bîrlad - 900 mp, vie pe rod, pomi, apă în curte, fîntînă. Preţ negociabil. Telefon 136240, după ora 19,00. (69634)**

■ **Vînd locuinţă în strada Ipsilanti 27 sau schimb cu apartament 2 camere, preferabil Tătăraşi. (69645)**

■ **Vînd 900 mp teren, titlu proprietate, la 200 m de Motel Bucium, zonă locuită, drum accesibil, vedere spre Iaşi, terase amenajate, posibilităţi piscină, preţ 6 mil. lei. Telefon 112122. (69650)**

■ **Vînd casă cu 6 camere, confort I, în zona Bucşinescu (Tudor Vladimirescu), lîngă Barul "Hora", pe strada Nicoriţă nr. 16 cu teren 650 mp. Relaţii la adresa din anunţ sau la telefon 172997, între orele 16,00-20,00. (69750)**

■ Vînd urgent apartament cu 4 camere decomandat, conf.I, et.4, bloc cu 7 etaje pe mijloc, cartier Păcurari. Telefon 167327, după ora 18,00. (69677)

■ Vînd apartament 3 camere separate, bl. 2A, sc.B, ap.1, parter, cartier Tomeşti. Lupu Emil TAROM SA. Telefon 130070, interior 1212 PS1. (69521)

■ **Vînd apartament 3 camere, garaj, zona Cantemir, preţ informativ 15 milioane lei. Telefon 131900. (69726)**

■ **Vînd urgent apartament cu 3 camere conf. 1, decomandat, zona Galata. Preţ negociabil. Telefon 129672, după ora 16,00. (69724)**

■ **Vînd apartament cu o cameră, 32 mp, parter înalt, bun şi pentru spaţiu comercial. Telefon 175932, orele 9,00-13,00 şi 18,00-20,00. Preţ informativ 8 milioane lei.**

■ **Vînd 400 mp teren construcţii, Iaşi. Telefon 113544. (69770)**

■ **Vînd urgent teren cu vie, lîngă Hanul "Trei Sarmale", cu toate facilităţile pentru construcţii. Preţ informativ 15.000 lei/mp. Relaţii la telefon 128512, după ora 20,00. (69820)**

■ Vînd urgent, în faţa bisericii Hlincea, teren 2400 mp, cu casă, cu izvor, foarte bun pentru grădinărit. Preţ informativ 5000 lei/mp. Telefon 128512, după ora 20,00. (69820)

■ **Vînd apartament cu 2 camere, parchet, gaz, telefon, bl. N. Iorga, lîngă Gara Nicolina. Telefon 143537, după ora 19,00. (69822)**

■ Vînd teren (160 mp) si jumătate casă zona Socola, telefon 133403. (69823)

■ **Vînd 1000 mp teren arabil (loc de casă) în comuna Aroneanu. Preţ avantajos. Adresaţi-vă în str. Soficu nr. 11 (cartier Moara de Vînt), fam. Pleşcan Neculai. (69760)**

■ Vînd apartament lux 120 mp parter înalt bloc nou ne(mobilat), 11-15 mii dolari, vizavi de biserica catolică Ţigarete. Informaţii la imobiliare Vama Veche. (69849)

ŞOFERI!

Cel mai ieftin ulei american original se află acum în Iaşi!

MEGA OIL

Este recomandat a fi folosit pentru toate tipurile de motoare (benzină, motorină).
20W40; 15W40; SAE40
La preţul de numai 4750 lei/litru veţi găsi aceste tipuri de ulei la următoarele magazine şi staţii service:
■ **AUTO MOTO VELO Păcurari** ■
■ **SILVANA** - Piaţa Păcurari ■
■ **AUTOSERVICE Păcurari** ■
■ **MONTEGO** - Păcurari ■
■ **DACIA** - B-dul Independenţei ■
■ **IGMA** - lîngă Mănăstirea Golia ■
■ **IMPEX CLEDOR** - str. Armeană ■
■ **FIX** (Reprezentanţa PREMS) - lîngă Patinoar ■
■ **INTERAUTO** - Oancea ■
■ **S.C. CLARA PROCO SRL**
- Calea Chişinăului nr. 29 ■
precum şi la toate staţiile Peco din Iaşi.

Garantat 10.000 km

■ **Vînd garaj tip SOMACO din beton, dimensiune 5,50x3,50 cu tot cu teren, situat în zona Sf. Andrei 1, str. Eternitate 96, bloc X1, sc.B, et.II, ap. 15. (69848)**

■ **Vînd apartament 2 camere, confort I, Păcurari sau schimb cu garsonieră zonă bună, diferenţă 5 mil. lei. Telefon 252089. (69843)**

■ **Vindem teren construibil 900 mp (50x18 m) lîngă Fabrica de Mătase. Telefon 138078, 150003. (69860)**

■ **Vînd urgent apartament 2 camere decomandat, telefon, Podu Roş, 8000 $, negociabil. Telefon 137521. (69840)**

■ Vînd teren 2000 mp pe dealul Repedea, 5000 lei/mp. Telefon 174396. (69855)

■ Vînd casă Tg. Frumos cu grădină. Relaţii: str. Eternităţii nr. 18. (69798)

■ Vînd apartament 2 camere P. Unirii. Telefon 117424.

■ **Ocazie unică. Foarte urgent apartament 2 camere decomandate, confort I, zona Culturii, executat la comandă specială, 2 grupuri sanitare, 2 balcoane, terasă, plajă, proprietate, antreu, bucătărie, debara, foarte foarte mari, în curăţenie pentru zugrăvit, preţ 7200 dolari negociabil, semi (ne)mobilat. Tel. 134110.**

■ **Vînd apartament 3 camere, confort I, în Piaţa Unirii, et. 2, cu telefon şi îmbunătăţiri. Tel. 117541, orele 16,00-22,00.**

■ **Vînd apartament 3 camere, conf. I, Piaţa Unirii, (ne)mobilat, preţ informativ 28 mii dolari. Tel. 114960, orele 14,00-22,00.**

■ **Vînd urgent apartament 2 camere, conf. I, decomandat. Tel. 166245.**

■ **Ultracentral apartament 2 camere, conf. I, lîngă Facultatea de Medicină, toate dotările, boxe, cablu tv, interfon, poziţie excelentă, 18 mii dolari, negociabil. Tel. 143541.**

Vînd spaţiu comercial, 208 mp sau asociere, pentru orice fel de comerţ. Tel. 122359, 171680.

Vînd- schimb (Bucureşti-Iaşi) apartament, conform schiţelor alăturate 17.000 USD-negociabil

TELEFON: 032 / 135625

(69685)

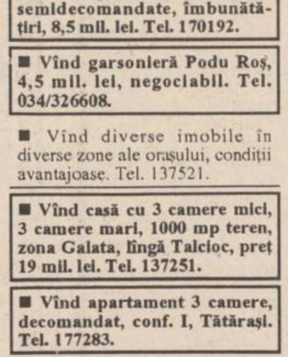

■ Vînd apartament 2 camere Centrul Civic. Tel. 117471, 117269.

■ **Vînd apartament 3 camere semidecomandate, îmbunătăţiri, 8,5 mil. lei. Tel. 170192.**

■ **Vînd garsonieră Podu Roş, 4,5 mil. lei, negociabil. Tel. 034/326608.**

■ Vînd diverse imobile în diverse zone ale oraşului, condiţii avantajoase. Tel. 137521.

■ **Vînd casă cu 3 camere mici, 3 camere mari, 1000 mp teren, zona Galata, lîngă Talcioc, preţ 19 mil. lei. Tel. 137251.**

■ **Vînd apartament 3 camere, decomandat, conf. I, Tătăraşi. Tel. 177283.**

■ **Vînd casă 4 camere, pămînt 400 mp, gaz metan, telefon, dependinţe, zonă centrală. Relaţii la telefon 111066.**

■ **Vînd apartament 3 camere, decomandat, zona Tg. Cucu, cu multiple îmbunătăţiri, parter. Relaţii la tel. 111708.**

■ **Vînd apartament 3 camere, zona Păcurari, et. 2, telefon, camere decomandate. Relaţii la telefon 111708.**

■ **Vînd apartament 3 camere, complet renovat, Autogară, 30 mil. negociabil. Tel. 145453.**

■ **Vînd urgent casă, zonă centrală, cu teren 333 mp, curte, beci, telefon, fîntînă, posibilităţi apă-gaz, 20 mil. Tel. 118180.**

■ **Vînd casă cu 3 camere, la curte, plus spaţiu comercial. Tel. 124177.**

■ **Vînd apartament 2 camere, zona "7 noiembrie", bloc cu 3 nivele, parter, telefon, telecablu, preţ rezonabil. Tel. 131196.**

■ **Vînd urgent apartament 3 camere, 8 mil. lei. Tel. 160996.**

■ **Vînd apartament 2 şi 3 camere, preţ avantajos. Tel. 139116.**

■ **Vînd apartament 2 camere, decomandat, conf. I, et. 8, lîngă magazinul Stejar, semimobilat, negociabil. Tel. 175247.**

■ **Vînd apartament 2 camere, preţ avantajos. Informaţii la telefon 126201.**

■ **Vînd apartament 2 camere Piaţa Unirii. Telefon 114817, după ora 12,00.**

■ **Ultracentral, apartament 2 camere, decomandat, 76 mp, în bloc nou, lîngă statuia Independenţei, finisat în iulie 1994, multiple dependinţe, 2 balcoane mari, boxă la subsol, vedere la bulevard şi în spate, telefon, posibilitate a 3 camere. Preţ informativ 21 mii dolari. Tel. 110686.**

■ **Vînd apartament 3 camere, decomandat, et. 4 (ultimul), zona Zimbru, la bulevard, preţ 8 mil. negociabil. Tel. 114125.**

■ **Vînd apartament 4 camere, conf. I, et. 2, zona Autogării. Relaţii la tel. 141778, orele 9,00-21,00.**

■ **Vînd apartament 3 camere, conf. I, str. Ciric, et. 4. Tel. 134576.**

■ **Vînd apartament cu o cameră, îmbunătăţit, et. 4, bloc turn, 6,5 mil. lei, negociabil. Tel. 160297.**

■ **Vînd apartament 3 camere, conf. I, îmbunătăţit, 17 mil. lei, negociabil. Tel. 160297.**

■ **Vînd apartament cu o cameră, zona Gării, preţ 8,5 mil. negociabil. Relaţii la telefon 143679.**

■ **Vînd casă tip, 3 camere, gaz metan, plus grădină 450 mp, str. Dacia 10 (cartier D. Cantemir), preţ negociabil 35 mil. lei. Telefon 134216.**

■ **Vînd apartament cu o cameră, zona Gării, et. 2, boxă subsol, telecablu, preţ 6500 dolari, negociabil. Tel. 144995.**

■ **Vînd apartament 2 camere, decomandat, et. 1, calciu, balcon închis, cablu tv, telefon, (ne)mobilat, Tătăraşi. Preţ negociabil. Tel. 172735.**

■ **Vînd urgent apartament 2 camere, decomandat, cartier Dacia. Preţ negociabil. Tel. 156447.**

■ **Vînd apartament cu o cameră, et. 1, Centrul Civic, deasupra CEC-ului nou, în stadiu de finalizare. Tel. 210239.**

■ **Vînd casă şi teren aferent. Tel. 131929.**

■ **Vînd apartament 4 camere, Centrul Civic, 2 băi, 2 balcoane, gresie, faianţă, telefon, 20 mii dolari, negociabil. Tel. 119072.**

■ **Vînd urgent apartament 2 camere, foarte spaţios, blocurile mari (lîngă Spitalul CFR). Tel. 142392.**

■ **Vînd urgent apartament 3 camere, et. 2, Tătăraşi. Tel. 173234.**

■ **Vînd apartament 3 camere, P. Roş, et. 2, 15 mil. lei. Telefon 131417.**

■ **Vînd apartament 2 camere, semidecomandat, Dacia, preţ 6 mil. lei. Tel. 118211.**

■ **Vînd apartament 3 camere, str. Culturii, Păcurari, decomandat, faianţă, telefon, tv cablu, et.4. Tel. 115063.**

■ **Vînd apartament 3 camere, decomandat, foarte spaţios, 2 băi, 2 debarale, balcon închis, calciu, cu faţa la stradă, boxă subsol, preţ negociabil 20 mil. lei. Nicolina I, str. Împăcării 27, bl. 917, sc.B, et.1, ap.1, prima staţie de la P. Roş către CUG.**

■ **Vînd urgent apartament 2 camere, Autogară, bun pentru cabinet medical, sediu firmă etc, preţ negociabil. Tel. 166187.**

OFERTĂ EXCEPŢIONALĂ!

S.C. FERMA ROXANA-VICTORIA S.R.L.
vinde din stoc

orzoaică 56 tone
ovăz 50 tone
porumb ştiuleţi 400 tone

Relaţii la tel. 140766, 142480; fax 157261

The Times of Romania

Cea mai citită publicaţie în limba engleză tipărită în România publică anunţurile dumneavoastră pentru cititorii din străinătate şi pentru turiştii străini din ţară.

Puteţi publica în The Times of Romania *anunţuri matrimoniale, cereri şi oferte de asociere, oferte şi cereri de mînă de lucru, oferte turistice, alte anunţuri.*

The Times of Romania *se distribuie săptămînal în marile hoteluri din ţară, în ambasade, în consulate, tuturor companiilor mixte din România şi în 18 ţări din Europa de Vest şi din S.U.A., pe bază de abonament.*

Anunţurile dumneavoastră se primesc zilnic, la sediul cotidianului MONITORUL. *Traducerea anunţurilor în limba engleză este asigurată de serviciul de specialitate al săptămînalului* The Times of Romania.

■ **Vînd apartament 2 camere, 2 balcoane, băi, bucătărie, faianţă, Păcurari, preţ 15 mil. lei. Tel. 163361.**

■ **Predau contract apartament 2 camere, conf. I, Lunca Cetăţuii, Ciurea, 5 mil. lei, negociabil. Tel. 151330.**

■ **Vînd apartament 2 camere. P. Roş la bulevard, parchet, telefon, balcon închis, et. 2, recent renovat. Tel. 132495.**

■ **Vînd urgent apartament 2 camere, decomandat, proaspăt renovat, et. 3, zona Ţigarete 3, lîngă piaţa Alexandru, str. Milcov 24, bl. 1203, sc.A, et.3, ap. 1, preţ 10 mil. lei, fix. Tel. 112640.**

■ **Vînd urgent casă, zona centrală, cu 333 mp. Tel. 118180.**

■ **Vînd urgent 2 apartamente cu 1 şi 3 camere, conf. I, cu multiple îmbunătăţiri, telefon, telecablu, balcoane închise, preţ fix 21 mil. lei, în zona cartier Nicolina I, la et. 3. Tel. 122275.**

■ **Vînd apartament 3 camere, conf. I, cu telefon, telecablu şi alte îmbunătăţiri, zona CUG, preţ negociabil 13,5 milioane lei. Tel. 124820.**

■ **Vînd apartament 4 camere, 2 băi, 2 balcoane, lîngă Casa Wanda, preţ convenabil, Şos. Păcurari nr. 90, bl. 481, sc.D, et.5, ap. 19, după ora 16,00.**

■ **Vînd două camere, et.4, b-dul Republicii, 9 mil. lei, negociabil. Tel. 123255.**

■ **Vînd apartament 3 camere, conf.I, ap.4, Nicolina, preţ informativ 12 mil. lei, negociabil. Tel. 122434.**

■ **Vînd urgent apartament 3 camere, proprietate personală, decomandat, conf. I, 2 grupuri sanitare, balcon închis, cu telefon, preţ negociabil, 13 mil. lei. Tel. 129077.**

■ **Vînd apartament 2 camere, conf. I, et.4, zona P. Roş, semidecomandat, preţ 10 mil. lei, negociabil. Tel. 130418.**

■ **Vînd foarte urgent apartament 2 camere, Cantemir, et.3, conf. I, cu lei sau dolari, faianţă baie, bucătărie, telefon, balcon închis, la stradă. Tel. 135565.**

■ **Vînd apartament 3 camere, Grădinari, preţ fix 12 mil. lei. Tel. 141235.**

■ **Vînd (schimb cu garsonieră plus diferenţă) apartament 3 camere. Tel. 112657.**

■ **Vînd apartament 2 camere, Piaţa Unirii, Iaşi. Tel. 114817, după ora 12,00.**

■ **Vînd apartament 2 camere, conf.I, Autogară, preţ inf. 18 mil. lei. Tel. 141077.**

■ **Vînd apartament 3 camere, conf. redus, zona Ciurchi sau schimb cu garsonieră şi diferenţă, urgent. Tel. 167524.**

■ **Vînd apartament 3 camere, preţ 8 mil. lei sau schimb cu garsonieră, conf.I, exclus parter şi et.4 şi diferenţă. Tel. 167524.**

■ **Vînd apartament 2 camere, et.4, în zona Zimbru. Tel. 153945.**

■ **Vînd apartament 3 camere, conf. I, deosebit, lux, decomandat, gresie, faianţă, uşă stejar, tv cablu, Tătăraşi (fost Dispecer), preţ negociabil în lei sau valută. Tel. 118641.**

■ **Vînd apartament 3 camere, conf. I, cartier Tătăraşi. Tel. 175224.**

■ **Vînd urgent apartament 3 camere, conf. I, et.1, decomandat, P. Roş. Tel. 130517.**

■ **Vînd casă cu grădină, în com. Coarnele Caprei, jud. Iaşi. Tel. 120040.**

■ **Vînd apartament cu o cameră, str. Arcu, et.7, conf.I, preţ 6500 dolari. Tel. 114090.**

■ **Vînd casă liberă, formată din 4 camere, bucătării şi dependinţe, cu 3000 mp grădină, cu vie şi pomi. Str. Cicoarei nr. 2, lîngă talcioc. Tel. 114602.**

■ **Vînd apartament 2 camere, conf. I, cu balcon, Terasa C. Civic. Tel. 159211; 119127.**

■ **Vînd teren pentru construcţii, în Iaşi. Telefon 113544.**

■ **Vînd apartament 3 camere decomandat confort I, etaj II, bloc cu 8 nivele, construit în anul 1988, zona Păcurari, 2 balcoane, 2 băi, telefon, cablu TV, parchet, boxă spaţioasă, subsol. Preţ 20 milioane negociabil. Informaţii la telefon 166770, după ora 16,00. (69918)**

■ **Vînd apartament 3 camere, gaz, parchet, decomandat, telefon, cablu TV, et.4, bloc turn, faianţă, balcon închis, cartier Alexandru cel Bun. Telefon 157703, după ora 17,30. (69907)**

■ **Vînd apartament 3 camere (bloc Cina), decomandate. Preţ informativ 21.000 dolari, negociabil. Relaţii la telefon 143328. (69800)**

VÎNZĂRI

■ **Vînd agendă telefonică TEXAS INSTRUMENTS, filme color ORWO - DX cu tehnologie de prelucrare foarte avantajoase. Vizibile la magazinul LED-FORCE, str. Cuza Vodă 1. (69903)**

■ Vînd masă din sticlă tip bar. Foarte foarte avantajos. Tel. 128563.

■ **Urgent, ultracentral, se vinde parterul cu bar şi restaurant şi anexe, subsol cu 5 spaţii şi beci, mansardă, pod cu boxe, teren aferent 120 mp, cu utilaje şi dotări. Tel. 168973, după ora 20,00. (69658)**

■ **Vînd maşină de spălat cu storcător, stare bună, 120.000 lei. Iacob Gheorghe, Tomeşti, bl. 13, sc. B, et. 4, ap. 17. (69653)**

■ Vînd roboţi de bucătărie cu storcător de fructe si legume, tocător de fructe şi legume, cuvă de 1 l pentru frişcă şi maioneză, maşină de tocat carne şi rîşniţ cafea, 2 viteze. Preţ fix 110.000 lei. Relaţii la tel. 143983. (69154)

Vînd pian BOSSENDORF semicoadă, placă bronz, clape fildeş sau schimb cu pianină plus diferenţă.

Telefon 210973, după ora 17,oo.

S.C. **NEOSIM** S.A. Iaşi vinde şi montează diverse sisteme de alarmă cu telecomandă radio pentru apartamente, case, magazine. Garanţie 12 luni. Telefon 146232, după ora 18,00.

Vînd dolari sau mărci, sume mari şi mici, convenabil. Tel. 151595, seriozitate.

S.C. **NEOSIM** S.A. Iaşi vinde şi montează alarme auto cu telecomandă radio. Garanţie 12 luni. Telefon 146232, după ora 18,00.

Vînd două pisicuţe birmaneze, în vîrstă de 3 luni, drăguţe, afectuoase, bine educate. Tel. 174014

SC CON-CISA SRL
vinde
zahăr din sfeclă;
**preţ 940 lei,
cu TVA inclusă.**
Depozitul se află la 150 m după prima barieră din zona industrială, pe stînga(poarta OPPI).
Tel. 123052.

■ **Pentru liniştea dumneavoastră. Alarme locuinţe, firme, interfoane. Tel. 164726. (69295)**

■ Vînd storcător de fructe şi legume. Preţ fix 165.000 lei. Relaţii la telefon 143983.

■ Vînd rochie de mireasă, mărimea 44-46. Tel. 136744, după ora 20,00.

■ Vînd parchet fag. Telefon 122095. (694342)

■ **Vînd ceasuri mecanice ruseşti. Tel. 164744.**

■ **Vînd cavou cimitirul Galata. Tel. 149287.**

■ Vînd uniformă "Negruzzi", fete, măr. 42-44. Telefon 145467. (69716)

■ **Vînd animale exotice: leu african, maimuţe africane, capră iraniană, urşi şi alte animale. Telefon 165993, după ora 16,00. (4382)**

■ **Vînd palton nutrie, mărimea 48-50, lung, nou, preţ convenabil. Telefon 177988. (4396).**

■ **Vînd maşină cusut grossubţire "Neuman"-Singer, stare foarte bună. Telefon 170139, după ora 17,00. (69698)**

■ Vînd aragaz, preţ convenabil. Telefon 110505. (69686)

■ Vînd blugi clasici de damă indigo, mătase 4000 m, 1,60 l, cărut tip landou, model deosebit import. Telefon 123873. (62664)

■ Vînd Rovamycine. Telefon 176365. (69688)

■ **Vînd butelie aragaz şi bicicletă Pegas pentru copii. Telefon 110272. (4415)**

■ **Vînd vin nobil alb. Preţ negociabil. Telefon 128491.**

■ Vînd orgă Thomsonic TS-68, clape mari, cinci octave sigilată. Preţ informativ 400.000, negociabil. Telefon 122807. (69815)

■ Vînd moară de grîu China, 2,5 milioane, negociabil. Telefon 032/143493. (69813)

■ Vînd struguri buni pentru vin. Telefon 138898, seara. (69817)

■ Vînd maşină de cusut "Singer", telefon 133403. (69823)

■ Vînd urgent mobilă sufragerie, telefon 166245, în cartierul Alexandru. (69827)

■ Vînd urgent haină blană nutrie neagră 3/4, mărimea 48-50, model deosebit, preţ negociabil. Telefon 126466. (69767).

■ Vînd maşină de raschetat parchet, nouă. Telefon 162363. (69744)

■ Vînd sobă emailată samotată, televizor color Electrom şi Telecolor, după ora 15,00. Telefon 110405. (69766)

■ Vînd maşină de spălat Alba Lux, frigider AEG (120 l); 2 tone lemne, Cuza-Vodă nr. 42.

■ **Vînd căciulă şi guler de vulpe argintie. Preţ negociabil. Telefon 150461, după ora 16,00.**

■ **Vînd canapea extensibilă, două fotolii, masă extensibilă, scaune tapiţate, recamier. Telefon 123792. (69847).**

■ **Vînd două locuri îngrădite, pajişte centrală cimitir Eternitatea. Telefon 144837. (69852)**

■ Vînd butoi din lemn nou, capacitate 120 l, tv alb-negru "Snagov 222", bicicletă "Sputnik", excepţională. Telefon 125114, orele 16,00-21,00.

■ Vînd lambriu lustruit, lemn răşinoase, umiditate 12%, îmbinare lambă şi uluc. Preţ 6500 lei/mp. Telefon 131707.(69797)

■ Vînd aur 14 k, lănţişoare, cruciuliţe, brăţări, inele damă şi bărbaţi cu piatră neagră. Preţ avantajos. Telefon 252311.

■ **Vînd un loc excursie (5 zile) în Polonia sau Turcia prin Agenţia Omega SRL, plecare săptămînal, reducere 10%. Telefon 130719 - Mihaela.**

CUMPĂRĂRI

Cumpăr dolari, mărci, franci, lire, şilingi şi alte valute. Seriozitate.

Tel. 156832.

■ Cumpăr garsonieră zona Autogară, Gară, Centru. Telefon 149964. (69710)

■ **Cumpăr rezervor Olivia. Telefon 165421, orele 16,00-19,00.**

■ **Cumpăr set tobe import sau export. Relaţii la telefon 125784. (69773)**

■ **Cumpăr dicţionar chinez-englez. Telefon 036/113384. (69833)**

■ Cumpăr urgent set motor ARO Braşov. Ofer 200.000 lei, telefon 149995. (69857)

ÎNCHIRIERI

Ofer apartament 3 camere, Centru Civic, et.I, proaspăt zugrăvit, mobilat nou şi modern, telefon, telecablu, interfon, unor studenţi greci sau israelieni. Plata anticipat în valută

Telefon 142363

■ Închiriez cameră unui student în anul pregătitor, lîngă UMF. Telefon 110325. (69687)

■ Închiriez (vînd) pe termen lung apartament 1 cameră, baie, bucătărie, balcon, frigider, aragaz, tv cablu, mobilat, zona Gară. Plata anticipat, negociabil. Telefon 115940, orele 17,00-20,00. (69731)

■ **Ofer la casă cu telefon, 2 camere mari, hol mare, beci piatră, magazie, pentru societate comercială en gros sau birouri, plata în valută. Telefon 110489. (4415)**

■ **Închiriez apartament zonă centrală, pe valută. Telefon 144621, după ora 20,00. (69643)**

■ **Ofer apartament două camere, mobilat, tv cablu, telefon, Tătăraşi. Telefon 177988. (4396)**

■ **Închiriez garsonieră (prima staţie Tătăraşi-Piaţa Chirilă), mobilat, telefon, plata anticipat 1 an. Relaţii orele 16,00-20,00, telefon 172396. (69738)**

■ Închiriez avantajos apartament cu o cameră. Telefon 220511. (69785)

■ **Tînără, închiriez cameră în zona P. Roş, convenabil. Telefon 135637, după ora 17,00, în fiecare zi (numai unei studente străine). (69841)**

■ **Închiriez cameră ultracentral cu acces baie, bucătărie la student (ă), străin(ă) sau român. Telefon 113544.**

■ Caut spaţiu comercial pentru închiriat. Telefon 270380.

■ **Caut apartament sau garsonieră, zonele Autogară, Gară, Centru, Tg. Cucu, Păcurari, Copou, mobilat sau semimobilat. Ofer maximum 70 $/lună. Tel. 146271.**

■ **Închiriez apartament 2 camere, Piaţa Unirii, mobilat, plata în valută, anticipat 1 an. Tel. 115303.**

■ **Închiriez garsonieră în Complexul Studenţesc Tudor Vladimirescu, bl. Q2, et.1, ap.7, tot confortul. Plata în valută. Tel. 137925.**

■ **Închiriez 300 mp spaţiu depozitare, ultracentral. Tel. 115839, 113939.**

■ **Închiriez apartament mobilat, telefon etc. Minerva, 70 dolari/lună, anticipat. Tel. 178057.**

■ **Închiriez apartament 2 camere mobilat, aragaz, frigider, faianţă, gresie, proaspăt renovat, balcon închis, cu telefon, telecablu, foarte bine întreţinut. Tel. 141107.**

■ **Ofer apartament 3 camere, P. Roş, elegant utilat, mobilier nou, telefon, frigider, aragaz, tv color, videorecorder, gresie, faianţă, parchet etc. Plata anticipat. Tel. 136222.**

■ **Închiriez apartament o cameră, Centru Civic, plata în valută, anticipat un an. Prefer evrei sau greci, exclus animale. Tel. 177658.**

■ **Închiriez apartament 2 camere, mobilat, zona Tătăraşi, plata anticipat pe un an, în lei sau valută. Tel. 177768.**

■ **Închiriez apartament 3 camere, mobilat, plata în valută, pe termen de un an. Tel. 166721.**

■ **Închiriez spaţiu depozit, ultracentral (eventual angajare la o SC). Telefon 115747, 116563.**

■ **Închiriez autoturism Dacia 1310 în stare de funcţionare. Telefon 120516.**

■ **Închiriez unor studenţi din Israel sau Grecia apartament 2 camere, P. Roş, mobilat, proaspăt renovat, telefon necuplat, plata anticipat pe un an. Nu accept animale. Telefon 170479.**

■ **Închiriez spaţiu depozit engros, 40 mp, la stradă, zona Tătăraşi. Telefon 178306, după ora 10,00.**

■ **Primesc în gazdă 2 eleve sau studente, 50.000 lei/lună. Telefon 160297.**

■ **Închiriez apartament 2 camere, telefon, confortabil, zona P. Roş, plata anticipat pe un an, în valută. Telefon 125394.**

■ **Închiriez apartament 3 camere, mobilat, telefon, frigider, tv, P. Roş. Telefon 113151.**

■ Caut apartament sau garsonieră. Ofer plata în lei sau valută, lunar sau anticipat. Telefon 143436, orele 8,00-14,00 și 16,00-19,00.

■ Închiriez apartament 2 camere decomandate, et.I, Canta, nemobilat. Telefon 131891.

■ Ofer cameră decomandată, unui străin(ă), Centru Civic. Telefon 146439.

■ Închiriez izotermă de 1,5 t pentru transport marfă, preț convenabil și negociabil. Telefon 130167, zilnic, orele 7,00-20,00.

■ Închiriez spațiu, 300 mp, pentru depozitare, ultracentral. Telefon 115839, 113939.

■ Închiriez (vînd) apartament o cameră, zonă centrală, plata anticipat pe 1-2 ani în valută. Telefon 148078.

■ Închiriez garaj, care poate fi folosit și ca depozit en-gros. Telefon 146734.

■ Tînără educatoare, caut cameră, zona Gară sau Fabrica de Țigarete, la o doamnă în vîrstă. Telefon 141997.

■ Caut apartament 1,2,3,4 camere, zone centrale. Telefon 112241, zilnic orele 9,00-18,00.

■ Student grec, caut apartament 2 camere, mobilat sau semimobilat, în Independenței, Centru Civic, Ștefan cel Mare. Telefon 140268.

■ Închiriez cameră separată, acces baie și bucătărie, la 2 fete sau la o familie. Plata lunar. Str. Ciric 32, bl. X2, sc.A, et.6, ap. 38, Tătărași.

■ Student străin, caut garsonieră în centru, sau gazdă pe Ștefan cel Mare, sau apartament nemobilat în centru. Telefon 119676.

■ Închiriez spațiu comercial, 20 mp, în spatele Liceului Cuza - magazin și magazie. Telefon 176800.

■ Caut apartament 2 camere, zonele P. Roș, Cantemir, Decebal. Plata anticipat. Telefon 139995.

■ Caut garsonieră în zona Independenței, Tarom, Ștefan cel Mare, Piața Unirii. Telefon 114989.

■ Caut garsonieră sau apartament 2 camere. Ofer 30-35 mil lei. Telefon 152557.

■ Închiriez cameră decomandată, intrare separată, la bloc, cu acces baie și bucătărie, unei studente sau eleve. Telefon 174723.

■ Închiriez urgent apartament 2 camere, complet mobilat, cu telefon, frigider, zona P. Roș, Țesătura, extrem de avantajos. Plata anticipat pe un an. Telefon 112268.

SCHIMBURI

■ Schimb locuință în vilă naționalizată (6 camere), cu garaj, gaz metan, încălzire (centrală proprie), zona Copou, cu 2 locuințe, cu apartament 2-3 camere, în case naționalizate sau blocuri de stat, cu garaj (variante). Tel. 140575.

■ Schimb autoturism Oltcit 12 TRS, nou, cu apartament 2 camere, exclus Bularga, Dacia, Alexandru, Galata. Tel. 140575.

■ Schimb apartament 2 camere, nedecomandat, zona Piața Alexandru cel Bun, cu apartament 2-3 camere decomandate. Ofer diferență negociabilă, avantajoasă. Tel. 165777.

■ Schimb Ultracentral, locuință în vilă naționalizată (3 camere, balcon 6x5 m), încălzire sobe teracotă, pe gaze, cu apartament (variante), plus curte interioară, cu magazie. Tel. 110502.

■ Schimb (cedez) contract 2 camere, conf.I, cu garsonieră, conf.I, indiferent de zonă și fără alte pretenții. Șos. Nicolina 35, bl. 968, sc.C, et.9, ap. 26, d-na Gabi, după ora 18,00.

■ Schimb apartament 3 camere, proprietate, cu multiple îmbunătățiri, cu auto pentru transport marfă plus diferență negociabilă. Tel. 154908.

■ Schimb apartament 4 camere, zona CUG, cu apartament 3 camere, zonă centrală, variante. Tel. 211333, orele 9,00-17,00.

■ Schimb apartament 3 camere, conf.I, cu apartament 2 camere sau 3 camere, conf.I-II, indiferent de zonă, diferență negociabilă. (Primim în gazdă). Tel. 158776.

■ Schimb (vînd) apartament 2 camere Autogară, bun pentru cabinet medical, sediu firmă etc., cu garsonieră și diferență, negociabil. Tel. 166187.

■ Schimb apartament 2 camere, cu similar (variante), Timișoara, str. Roman Vodă, bl. F2 bis, sc.B, et.4, ap.20, S. Andrei.

■ Schimb (vînd) apartament 4 camere, cu variante, lîngă pasarela Gară. Tel. 166046.

■ Apartament 3 camere plus garaj, zona Cantemir, cu 2-3 camere, cu Pitești sau București, zonă centrală. Tel. 131900.

■ Schimb apartament 2 camere, conf.I, et.4, semidecomandat, zona P. Roș, cu garsonieră și diferență 4 milioane, negociabil. Tel. 130418.

■ Schimb garsonieră conf.I, et.4, Piața 2 Băieți, cu apartament 2-3 camere, conf.I, proprietate. Seriozitate. Tel.117809, 270123.

■ Schimb apartament 2 camere, et.4, vizavi de Peco Dacia, cu apartament 3 camere, zona P. Roș, Cantemir, Păcurari. Ofer diferență 2,5 milioane. Răspuns pentru Oscar.

■ Schimb casă cu 3 camere, bucătărie, baie, beci, garaj, apă, instalație proprie de încălzire, posibilitate de racordare gaz metan, cu apartament 3 camere și diferență. Tel. 179551.

■ Schimb apartament 4 camere, conf.I, cu apartament 3 camere și garsonieră. Tel. 120751, orele 8,00-13,00.

■ Schimb apartament 4 camere, achitat, cu apartament 2 camere și garsonieră. Tel. 120500.

■ Schimb apartament, conf.I, 3 camere, 2 balcoane, decomandat, cu apartament 2 camere și garsonieră. Tel. 128239, 127121.

■ Schimb urgent apartament 3 camere, cu 2 garsoniere sau alte variante. Tel. 177503.

■ Schimb apartament 3 camere decomandate, et.1, zona Canta, cu apartament 2 camere decomandate, plus diferență, eventual Dacia 1300, preferabil zonele P. Roș, Tătărași, Cantemir, Nicolina I. Tel. 160066.

■ Schimb (vînd) casă nouă, cu 4 camere, bucătărie, baie, cu apartament 3 camere, plus diferență negociabilă. Casa se află pe Aleea Tudor Neculai, în fața blocului 1014, CUG.

■ Schimb apartament 2 camere, Iași cu apartament 2 sau 3 camere, în Hîrlău. Tel. 032/720527, orele 20,00-22,00.

■ Galați, schimb apartament cu o cameră, zonă centrală, cu similar Iași. Tel. 145744.

■ Schimb apartament 4 camere, cu 2 apartamente cu 2 camere, conf.I. Tel. 122306.

■ Schimb apartament 3 camere, conf.I, cartier CUG cu 2 garsoniere și diferență. Tel. 122306.

■ Schimb foarte urgent, apartament 4 camere, conf. I, apartament 2 camere, conf.I, plus diferență 3 milioane fix. Tel. 221173, orele 10,00-12,00, cartier Frumoasa.

■ Schimb apartament 2 camere, conf.I, îmbunătățit, cu garsonieră plus diferență. Tel. 157795.

■ Schimb 1 ha pămînt arabil, 6 km de Iași, în comuna Bîrnova, cu apartament 2 camere sau garsonieră. Tel. 041/668816, Constanța.

■ Schimb foarte urgent, apartament 4 camere, conf.I, decomandat, proprietate de stat, 2 balcoane, 2 grupuri sanitare, parchet, cu 2 camere și diferență negociabilă. Fam. Buga C-tin, bl. 78A, sc.A, et.4, ap.15, Lunca Cetățuii.

■ Schimb apartament 2 camere, conf.I, cu apartament conf.II, plus diferență negociabilă. Răspuns în "Monitorul" pentru Aurel.

■ Schimb autoturism Oltcit 12 TRS, nou, cu apartament, exclus Bularga, Dacia, Alexandru cel Bun, Galata. Tel. 140575.

■ Schimb apartament confort I, 2 camere, proprietate, pentru apartament o cameră, proprietate. Tel. 158406, toată ziua.

■ Schimb apartament 3 camere, Păcurari, cu apartament 2 camere. Rog seriozitate. Tel. 165954.

■ Schimb apartament 3 camere decomandate, conf.I, et.1, gresie, faianță, ușă stejar, tv cablu, foarte bine întreținut, zona Tătărași, fost dispecer, cu apartament 2 camere sau garsonieră, central sau semicentral, și diferență negociabilă. Tel. 118641.

■ Schimb apartament 2 camere decomandate, et.I, Canta, cu apartament 2 camere, zona P. Roș. Telefon 131891.

■ Schimb apartament proprietate, 3 camere, cu 2 garsoniere proprietate și diferență, 4 milioane, negociabil. Tel. 158867.

■ Schimb apartament 3 camere, Lunca Cetățuii, cu 2 garsoniere, indiferent de zonă. Tel. 139141.

■ Schimb garsonieră conf.I, Constanța, cu similar Iași. Telefon 138807, după ora 17,00.

■ Schimb apartament 2 camere nedecomandate, fără cadă și balcon, cu gaz metan, et. 2, zona Țesătura, achitat, cu apartament 2-3 camere, conf.I, zone apropiate. Ofer diferență negociabilă. Telefon 131898, după ora 17,00.

■ Schimb apartament trei camere cu apartament două camere și diferență sau cu apartament două camere și garsonieră. Telefon 135013. (69697)

■ Schimb două garsoniere confort 2 și 3 (proprietate) plus diferență, pentru apartament 2-3 camere. Telefon 136320, interior 1234, dl. Fechet. (4390)

■ Schimb 1, 2 sau 3 apartamente cu casă cu teren în oraș. Telefon 131086, între orele 19,00-21,00. (69755)

■ Schimb casă naționalizată, curte, cu apartament de stat, 2 camere, exclus Dacia, Frumoasa, Nicolina, fără diferență. Telefon 165485. (69776)

■ Schimb apartament 2 camere București, Centrul Civic (zona magazin Junior) cu apartament 3 camere Iași, central. Telefon 177803, 141114.

■ Schimb (vînd) apartament 4 camere proprietate cu garsonieră sau apartament 2 camere sau casă bătrînească indiferent de zonă și etaj și confort, urgent. Telefon 159581. (69838)

■ Schimb apartament cu o cameră, parter, telefon cu similar etaj cu balcon. Telefon 174396. (69855)

■ Schimb apartament 2 camere, Tulcea pentru similar Iași. Telefon 198862. (69790)

PIERDERI

■ Pierdut sacoșă neagră ce conține: carnet CEC "Banc Post" pe numele Lupu Maria, suma de 100.000 lei, un patent spiț, o șurubelniță etc. Ofer recompensă. Telefon 126757. (69768)

■ Pierdut carnet șomaj pe numele Avacariței Ana. Îl declar nul. (4444)

■ Pierdut carnet de student și legitimație pe numele Iacob Ion-Emil. Le declar nule. (69856)

■ Pierdut B.I., certificat de naștere, legitimație de serviciu pe numele Nanta Cătălina - Elena. Le declar nule. (698360

■ Pierdut Fox-terrier (femelă) alb cu pete negre și maro; răspunde la numele de Lola. Ofer recompensă. Telefon 136850. (69851)

OFERTE SERVICII

■ S.C. 6 M repară frigidere și instalații frigorifice la domiciliu. Asigurăm garanție și calitate. Tel. 161331. (4182)

■ PROFAMILIA, orice analiză de laborator. Tel. 230431.

■ INTERMARKET S.R.L., Magazinul Kodak execută filmări video și orice servicii foto. Tel. 114210.

■ Sinda Universal execută servicii de înmormîntare, îmbălsămare, sicrie, pomeni, coroane. Tel. 171233.

■ Filmări video cu cameră profesională, peste 10 mixaje, direct pe casetă mare prelucrată de operatori televiziune. Telefoane 155233 și 123898, după ora 16,00. (69369)

■ Transport marfă, 200 lei/km (45 tone). Telefon 139859. (69542)

■ Filmări video, calitate, seriozitate, siguranță. Telefon 125437. (69743)

■ Țin evidență contabilă. Informații la consignația "Dinarot" - Tudor Vladimirescu 101 (semafor Bucșinescu), orele 10,00-16,00. (69746)

■ Meditez matematică pentru admitere. Preț 2500 lei/h. Tel. 128563.

■ Meditații engleză (începători). Telefon 146713. (69747)

■ Execut lucrări funerare și monumente. Mă găsiți la cimitirul "Sf. Petru și Pavel" (Moara de Vînt) între orele 9,00-17,00 sau la telefon 161300, după ora 20,00. Andronic Dumitru. (69739)

■ Execut lucrări de confecții metalice. Telefon 155207, după ora 19,00. (69675)

■ S.C. RANCON S.R.L. Iași execută orice tip de piese turnate din aliaje neferoase, în regim de unicat sau serie pentru persoane fizice și societăți comerciale. Telefon 142396.

■ Lucrez plăpumi și saltele. Telefon 160561.

■ Închiriez autoturism pentru o lună. Ofer 300.000 plus salariul șoferului. Telefon 114991, între orele 8,30-9,30. (69775)

■ Rașchetez parchet cu mașină specială. Telefon 130937 sau 127992. (69814)

■ Primesc în gazdă 2 eleve, la casă. Telefon 112582. (69816)

■ Primesc student(ă) în gazdă. Telefon 113544. (69770)

■ Editare pe calculator lucrări de diplomă, proiecte, tabele, grafice, ecuații matematice, scanare imagini. Telefon 138078. (69860)

■ Caut femeie îngrijire copil 1 an. Telefon 136807. (69791)

■ Servicii contabilitate, tehnoredactare, lucrări de stat, diplomă pe calculator. Prețuri avantajoase, calitate ireproșabilă. Telefon 127592. (69795)

■ Executăm la comandă plăci de teracotă în modele și diverse culori, cu piese ornamentale deosebite, la cele mai mici prețuri. Garantăm calitatea. Str. Gh. Doja 4. telefon 127016. (69702)

■ Transport 2 persoane în Italia cu viză. Tel. 147798.

■ Ofer îngrijirea unei pensionare decente contra donare locuință după deces. D-nă credincioasă, sufletistă, fără obligații, 44 ani. OP.2, Post Restant, Mihnea Nela.

■ Excepțional! Filmări video profesionale, 23 mil lei/oră. Posibilități de deplasare cu mașina. Relații la mag. LED-FORCE. Tel. 211392, orele 10,00-20,00.

■ Ocazie rară. Transport marfă 1 t, 150-190 lei/km. Tel. 211392.

■ Repar mașini de scris și de cusut la domiciliul clientului. Tel. 124693.

PROSECO

execută depuneri de email pe suprafețele uzate ale căzilor și chivetelor metalice.

Modele recondiționate - Tătărași 46.
Programări la telefon 111089, 114465.
Garantăm calitatea lucrării.
Timp de execuție - 10 ore.
Prețuri foarte avantajoase.

M.V.D. - FIRMĂ SPECIALIZATĂ ÎN CONSULTING
asigură:
- constituirea S.C. cu capital românesc și mixt (SRL, SNC, SA), inclusiv în regim de urgență; înregistrare la Administrația Financiară, cod fiscal, constituire (înregistrare) filiale, acte adiționale, mențiuni (lărgirea obiectului de activitate, asocieri, retrageri, cesiuni, majorări capital, puncte de lucru, radieri, dizolvări)
Hotel UNIREA, camera 107, tel. 142110, int. 107.

■ Filmări video, orice ocazie, seriozitate, calitate, preț avantajos. Tel. 157860.

■ Filmări video. Calitate, seriozitate, prețuri foarte avantajoase. Tel. 123414.

■ Transport marfă cu microbuz VW, orice distanță, 1t, 170-200 lei/km, 6000 lei/h în oraș. Decontare legală. Tel. 211673.

■ Transport marfă cu izotermă 7t, ieftin și rapid. Tel. 127591.

■ Filmări video profesionale, casetă normală, foarte avantajos. Tel. 130180.

■ Filmări video, aparatură Panasonic, casetă normală. Profesionalism, calitate, seriozitate. Tel. 116710, 150471 și 176290.

■ Executăm confecții metalice diverse. Prețuri avantajoase. Tel. 174143.

■ Filmări video, orice ocazie. Seriozitate maximă, preț avantajos. Tel. 133971.

■ Filmări video profesionale, mixaje, efecte speciale digitale, numai cu aparatură Panasonic, la cele mai scăzute prețuri, Tel. 113230.

■ Transport autoizotermă 3t, orice distanță, 150-200 lei/km. Tel. 174894.

■ Filmări video, calitate, seriozitate. Tel. 121241, 127977.

■ Transport marfă cu autocamion 3,5 t, 250 lei/km, fără TVA, decontare legală. Comenzi la tel. 116604.

■ Transport marfă auto acoperit, 10 t, în oraș și țară, preț negociabil. Tel. 166156.

■ Execut filmări video, orice ocazie. Seriozitate. Preț avantajos. Tel. 165284.

■ Filmări video de calitate deosebită, cu aparatură completă Panasonic, mixaje direct pe caseta mare, preț avantajos. Tel. 122174.

■ Filmări video, Sony, 23 mil. lei/h și filmări excepționale din autoturism. Telefon 120841, 132706.

■ Doi frați solicită angajare la o SC, depozit en-gros sau gestionar-vînzător (posesori permis conducere și spațiu depozit, ultracentral). Oferim și dorim seriozitate. Telefon 115747, 116563.

■ Filmări video aparatură ultramodernă japoneză, montaj coloană sonoră, efecte video, reduceri în cursul săptămînii.

■ Filmări video, calitate garantată, preț convenabil. Telefon 130194, 148255.

■ Transporturi cu camion acoperit 7 t, și dubă 8 t. Telefon 125408.

■ Înființare (dizolvare) SC, acte adiționale, înscriere mențiuni, procedură completă, obținerea avizelor necesare funcționării. Contabilitate pe calculator. Consultanță cu personal specializat numai prin Roenter LTD. Telefon 132682, orele 9,00-17,00.

■ Filmări video profesionale cu aparatură Panasonic, mixaje, efecte speciale, digitale, realizate direct pe casetă mare. Preț minim la maxim de calitate. Telefon 110143.

■ Transport marfă VW. Telefon 125905.

■ Filmări video. Calitate. Seriozitate. Telefon 141688.

■ Rebobinez difuzoare de orice putere (ofer garanție), reparații electronică, mecanică fină. Telefon 136572.

■ Execut lămpi reflector (halogen) și alimentatoare pentru orice tip cameră video. Telefon 136572.

■ Filmări video, videoclipuri publicitare, mixaje în studio specializat. Telefon 114422.

■ Transport marfă cu autocamion (dubă), 3,5 t. Telefon 141385.

■ Transport marfă cu Fiat Ducato, 2,5 t (sarcină utilă), tarif 160-180 lei/km. Telefon 116625 și 211579.

■ Efectuez transport marfă cu dubă 7 t, interurban, preț negociabil. Telefon 137928.

■ Execut filmări video, avantajos. Telefon 127027.

■ Transport marfă 5 t (250 lei/km). Telefon 136142.

■ Transport marfă cu autocamion acoperit 3 t. Telefon 166069 și 176453.

■ Transport avantajos cu camion 10 t, cu și fără remorcă, pe orice distanță, cu și fără chitanță fiscală. Telefon 032/130780.

■ Filmări video direct pe casetă mare, pe aparatură Panasonic, la orice eveniment. Calitate garantată. Vă oferim seriozitate. Telefon 162556.

■ Ingineri reparăm televizoare color, bandă sonor, consultanță. Dispecerat 155126, 162333.

■ Cadru didactic, asigur supraveghere, instrucție-educație, copii de vîrstă preșcolară, la domiciliul meu, numai după orele 13,30. Telefon 172765.

■ Transport marfă cu VW Transporter (1t) și camion (3t), preț avantajos. Telefon 146872.

■ Comercializez și montez sisteme de alarmă pentru auto și imobile la persoane fizice și juridice. Telefon 135785.

■ Autorizat și atestat în domeniul execuției de șantier, executăm orice tip de construcții sau structuri de rezistență, cu și fără materiale beneficiar, la prețuri foarte avantajoase. De asemeni, întocmim documentații economice de execuție sau determinări valorice (de vize). Telefon/fax 174328.

■ Ingineri efectuăm reparații color, AN, adaptări, norme sunet, garanție. Telefon 128796, 8,00-17,00.

■ Ingineri reparăm la domiciliul dvs. tv color, videocasetofoane. Modificăm normă sunet tv sau video (CCIR + OIRT), bistandard. Telefon 175950.

■ Reparații radiocasetofoane auto, montez alarme antifurt pentru autoturisme. Telefon 134704.

■ Montez telecomenzi pentru orice tip de tv color și alb-negru, opțional cu extinderea numărului de programe memorate la 55. Telefon 134704.

■ Doi tineri își oferă serviciile ca faianțari (gresii). Telefon 120967, Cristi.

■ Posesor permis auto, categoria B, îmi ofer serviciile. Eventualii doritori să sune la telefon 124902.

■ Montez și rașchetez parchet. Telefon 166271 sau 153774.

■ Specialist repar obiecte de uz casnic, la domiciliul clientului: mașini de spălat, aspiratoare etc. Telefon 115302.

■ Designeri execută, pe bază de comandă fermă, panouri publicitare, reclame luminoase, amenajări spații comerciale, birouri etc. Telefon 116032.

■ Cosmeticiană, manichiuristă, pedichiuristă, îmi ofer serviciile la domiciliul clientului. Rog seriozitate. Telefon 121211.

■ Specialist ofer reparații la tv color rusești și AN, trageri în bandă EN și Tele M, montez telecomenzi și decodoare PAL, garanție. Telefon 167319.

■ Inginer repar televizoare color și AN. Sonor E. Nova. Telefon 128356. (69905)

■ Transport marfă sau persoane cu VW LT 1,5 t. Telefon 120210.

LOCURI DE MUNCĂ

SC MOLDOLUX CĂMIN SRL
angajează
mecanic auto
specialist în motoare Diesel, cu o vehime în domeniu de 10-15 ani.
Vîrsta maximă 45 ani.
Relații la telefon 230412, zilnic între orele 9,oo-17,oo.

■ S.C. CONSTRUCȚII NR. 1 S.A. Iași, cu sediul în str. Decebal nr. 1, telefon 132976, angajează tinichigii calificați, categ. 2-5. (4421)

■ S.C. angajează merceolog piese auto. Telefon 119353. (4423)

■ S.C. REMAT S.A. Iași organizează concurs în ziua de 28.09.1994, ora 9,00, pentru ocuparea postului de electrician auto și de forță. Relații suplimentare la telefon 173790 sau la compartimentul personal al societății din strada Aurel Vlaicu nr. 88. (4422).

■ S.C. MOLDOLUX CĂMIN S.R.L. angajează mecanic auto, specialist în motoare diesel, cu o vechime de 10-15 ani în domeniu. Vîrsta maximă 45 ani. Relații la telefon 230412, zilnic între orele 9,00-17,00.

■ Asociația de locatari Podu Roș, Șoseaua Națională nr. 47, bl. C4, et.10, ap. 41, angajează femeie de serviciu. (69832)

■ S.C. A. Bucium S.A. Iași (fosta IAS Bucium) organizează concurs pe data de 30 septembrie 1994, ora 8,00 pentru ocuparea următoarelor posturi: merceolog - vechime minimă în specialitate 10 ani; frigotehnist; patiser la magazinul Alexandru cel Bun - piața Voievozilor. Condiții de participare, conform prevederilor Legii nr. 12/1971. Înscrieri și relații suplimentare la sediul societății, șos. Bucium nr. 53, telefon 137519. (4449)

■ S.C. OMEGATUB S.A. Iași, str. Chișinăului 132, tel/fax 032/131532, în conformitate cu Legea 66/93, organizează concurs pentru selectarea managerului. Relații suplimentare la sediul societății. (69689)

■ Societatea comercială ASAM S.A. Iași, cu sediul în Iași, str. A. Vlaicu nr. 77, angajează prin concurs inginer electronist. Cererile de înscriere se vor depune la biroul personal pînă pe data de 30.09.1994. Relații suplimentare la telefon 175880/112. (4452)

LICITAȚII

■ Universitatea "Al. I. Cuza" Iași anunță desfășurarea licitației publice deschise fără preselecție pentru "Extinderea Bibliotecii Centrale Universitare" Iași, în ziua de 25 octombrie 1994, ora 10, la sediul instituției. Termenul de depunere a documentelor de licitație este 24 octombrie 1994, ora 12,00. Documentele de licitație se pot procura de la serviciul de investiții din Bd. Copou nr. 18, telefon 032/140829. Lucrarea este finanțată de la bugetul statului. Vizitarea amplasamentului se poate face la cererea ofertanților. Condițiile de participare sînt conform instrucțiunilor către ofertanți. (69780)

■ Consiliul local al comunei Horlești, județul Iași, scoate la licitație un transformator de 110 kv. Licitația va avea loc la sediul Consiliului local al comunei Horlești, județul Iași, la data de 4 octombrie 1994. Informații suplimentare se pot obține de la sediul unității sus menționate. (4445)

■ Primăria municipiului Iași anunță concesionarea prin licitație publică pe bază de ofertă a ansamblului de spații comerciale cu caracter provizoriu ce se va realiza în Pasajul pietonal subteran din Piața Unirii în data de 26 octombrie 1994, ora 10,00, în Sala mare a Primăriei. Înscrierile se pot face pînă la data de 24 octombrie 1994, la registratura Primăriei. Caietul de sarcini și condițiile de înscriere se află expuse la afișierul Primăriei. Relații suplimentare se primesc la Serviciul Amenajarea Teritoriului a primăriei, intrarea A, camera 5 sau telefon 143030.

■ Primăria municipiului Iași anunță organizarea licitației publice pentru închirierea a 13 amplasamente chioșcuri, 2 amplasamente pergole, 3 amplasamente stații transport în comun în data de 19 octombrie 1994, ora 10,00 în Sala mare a Primăriei. Înscrierile se pot face pînă la data de 17 octombrie 1994 la registratura Primăriei. Lista amplasamentelor, caietele de sarcini și condițiile de înscriere se află expuse la afișierul Primăriei. Relații suplimentare se primesc la Serviciul Amenajarea Teritoriului a Primăriei, intrarea A, camera 5 sau la telefon 143030.

DIVERSE

SOCIETATEA DE SERVICII INFORMATICE "SINTA" SA IAȘI

- centrul de consultanță și pregătire în informatică - primește înscrieri pentru cursurile de informatică organizate în perioada imediat următoare: ● utilizare (operare) PC-uri (studii medii și superioare) 3.10 - 22.10.'94; ● utilizare baze de date pe PC-uri - dBase/FoxPro - (studii medii și superioare) - 3.10-22.10.'94; ● formare programatori pe PC-uri (studii superioare) 3.10 -24.12.'94 ● formare analiști-programatori asistenți pe PC-uri (studii medii) 17.10-24.12.'94. La absolvirea cursurilor se eliberează certificate oficiale. Relații suplimentare se pot obține la sediul societății din Bd. Țuțora nr. 17, telefon **133018**, int. **13**.

GRUPUL ȘCOLAR TEHNOTON IAȘI
str. M. Sturza nr. 43, telefon 132843
FACE ÎNSCRIERI, în perioada 20-25. 09.1994, pentru:
● anul I Școala Complementară, meseria găuritor-filetator;
● concursul de admitere în Școala Postliceală, specialitatea "tehnician electronist pentru radioteleviziune, automatizări, tehnică de calcul, electronica profesională".

Vă puteți abona la revista
Capital
la sediul redacției MONITORUL, str. Smîrdan nr.5, et. III, camera 9 (9^{00}-17^{00}), la parterul magazinului MATERNA (8^{00}-20^{00}), sau la parterul magazinului MOLDOVA (8^{00}-20^{00}).
Abonații revistei Capital participă la concursul
"Mă abonez și cîștig"
dotat cu premii atractive!

■ Centrul de calificare FEG califică în meseriile: contabilitate, stenodactilografie, vînzători, ospătari, cofetari-patiseri, bucătari, măcelari, croitorie, coafură-frizerie, mecanizare-auto, vopsitor, tinichigiu-auto, frigotehniști. Face înscrieri pentru educatori învățători, secția zi și fără frecvență. Efectuează cursuri intensive de engleză, franceză, germană. Str. Cuza Vodă nr. 1, et. 1 (fostul ADAS). Tel. 116309; 113253; 114577.

■ Grădinița în limbi străine FEG reprezintă o investiție sigură pentru copiii dumneavoastră, limbile de specializare fiind franceză (15 locuri), engleză (50 locuri) și germană (15 locuri). Relații și înscrieri în strada Păcurari nr. 25. Tel. 116309, 113253, 114577.

■ Caut spațiu comercial minimum 800 mp pentru închiriere, în oraș, la șosea, cu posibilități de parcare. Telefon 119195. (69681)

■ Caut asociat cu capital pentru activități diverse. Telefon 155207, după ora 19,00. (69675)

■ S.C. BRISTOL S.R.L. Pașcani anunță majorarea adaosului comercial la produsele alimentare și nealimentare cu 50%; la băuturile alcoolice - cu 100%. (4426)

■ S.C. ELECTRIC S.A. Iași, înregistrată la Camera de Comerț sub nr. J-22-439-1991, cod fiscal 1955901, intenționează să majoreze adaosul comercial: en gros - 60%; cu amănuntul - 110%, începînd cu data de 20.10.1994. (4432)

■ Se împlinesc 400 de ani de atestare documentară a comunei Aroneanu, amplasată pe platoul dealului Aroneanu, situată în nord-estul orașului Iași. Biserica din comună este ctitoria Domnitorului Moldovei, Emanoil Aron-Vodă, supranumit Tiranul (cel rău). La cumpăna acestor 4 secole, localnicii și-au propus să sărbătorească în mod festiv aniversarea atestării documentare și a ridicării sfîntului lăcaș. Deschiderea festivă va fi însoțită de o slujbă religioasă oficiată de un sobor de preoți, reprezentanți ai ierarhiei bisericești. Din program menționăm: discotecă (D.J. Sorin Lupașcu); fanfara militară; orchestra de muzică populară. Cu prilejul acestei aniversări sînt invitați atît fiii satului, cît și toți cei care vor să sărbătorească împreună cu localnicii acest măreț eveniment. Festivitatea va avea loc în zilele de 24-25 septembrie '94. Organizatori: Director Cămin Cultural Aroneanu - Maftei P.; Consiliul Local Aroneanu; Parohia Aroneanu. Sponsori: S.C. MOLDOLUX CĂMIN S.R.L.; S.C. COMAROS S.R.L.; S.C. SEMACA S.R.L.; COCA COLA. (69701)

■ S.C. Mariana S.R.L. anunță majorarea adaosului comercial de la 0% la 100%, începînd din data de 22.09.1994, la toate produsele. (69826)

■ Solicit foarte urgent împrumut suma de 6-7 milioane lei, echivalent în valută pe termen, negociabil cu dobîndă de 30-35% pe lună, garanție apartament proprietate 4 camere, acte vînzare cumpărare notariat. Telefon 159581. (69838)

■ Corpul Experților Contabili și Contabililor Autorizați din România, filiala Iași, convoacă pentru sîmbătă, 1 octombrie 1994, orele 10,00, la sala de ședințe a Direcției Agricole din bulevardul Ștefan cel Mare 47-49, adunarea generală a membrilor filialei - experți contabili. Prezența este obligatorie pentru toți experții contabili, pe ordinea de zi figurînd probleme de importanță deosebită. Atragem atenția asupra plății cotizației la zi a tuturor membrilor filialei CECCAR. (69842)

FELICITĂRI

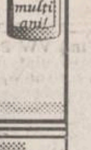

Cu ocazia împlinirii vîrstei de 55 ani, copiii îi urează lui
OȚEL MIHAI
sănătate, bucurie și un călduros "LA MULȚI ANI!"

La mulți ani!

■ Pentru Mitrea Florin, la cei 34 de ani, putere de muncă, dragoste și "La mulți ani!".

■ Domnului Mihăilescu Victor, cu ocazia împlinirii a 38 de ani. "La mulți ani!". (69839)

DECESE

■ Viorica - soție, Radu - fiu, sora și nepoții anunță cu regret dispariția fulgerătoare după o grea suferință a celui care a fost un bun soț și tată, ing. PLUMB MIHAI. Înhumarea va avea loc la cimitirul Eternitatea în ziua de sîmbătă, ora 15,00. (69919)

■ Familia Ursachi și Botez anunță cu durere încetarea fulgerătoare din viață, într-un tragic accident, a celui ce a fost NICOLAE SERGIU URSACHI. Corpul neînsuflețit se află depus la capela bisericii "Sf. Petru și Pavel". Înmormîntarea va avea loc sîmbătă, 24 septembrie, orele 13,00. Dumnezeu să-l ierte!

■ Maricica și Ionel Dascălu - cumnați, Nicoleta, Cristina și Ciprian - nepoți, plîng cu durere în suflet dispariția fulgerătoare la numai 54 de ani, într-un tragic accident în Israel, departe de cei dragi, a celui care a fost un suflet bun, blînd și iubitor BUDAȘCĂ ION. Nu te vom uita niciodată. (4441)

■ Fam. Budașcă și Leahu anunță cu mare durere decesul fulgerător al celui care a fost un bun soț, tată și bunic, BUDAȘCĂ ION. Nu-l vom uita niciodată. (4441)

■ S-a stins flacăra vieții din trupul chinuit de suferință al nepoțelei mele DIANA CHIRIAC. Bunica, Maria Chiriac te plînge alături de părinții și frățiorul tău. Odihnește-te în pace și să-ți fie țărîna ușoară.

■ Dulman Petru - ginere, fiica - Elena, nepoții - Oana, Vasilică aduc un ultim omagiu celei care a fost o bună mamă și bunică GRECU N. ELENA, din Ciurbești - Miroslava. Înmormîntarea, duminică 25.IX.1994, la cimitirul din Ciurbești. Dumnezeu s-o ierte. (69836)

CONDOLEANȚE

Locatarii blocului G5, str. C. Negri nr.16 transmit sincere condoleanțe familiei îndurerate de pierderea celui care a fost ing.
NANU VASILE
Dumnezeu să-l ierte!

Colectivul S.C. "SPACE IMPEX" S.R.L. aduc un ultim omagiu celui care a fost un prieten sincer și un om de o aleasă simțire, inginer
DAN SCĂEȘTEANU
Sincere condoleanțe familiei și întreaga noastră compasiune. Va rămîne veșnic în amintirea noastră.

Colectivul S.C. "SPACE IMPEX" S.R.L. aduce un ultim omagiu celui care a fost un prieten sincer și un om de o aleasă simțire - inspector la DGFP Iași -
NECULAI URSACHI (SERGIU)
Sincere condoleanțe familiei și întreaga noastră compasiune. Va rămîne veșnic în amintirea noastră.

■ Colectivul clasei a IV-a C, de la Școala "Ionel Teodoreanu" Iași, împreună cu d-na învățătoare sînt alături de doamna profesoară Ropotă Maria în aceste momente grele și-i transmit sincere condoleanțe. (4437)

■ Redactorii Departamentului Economic al ziarului "Monitorul" regretă dispariția fulgerătoare a inspectorului, NECULAI URSACHI și transmit sincere condoleanțe familiei îndoliate.

■ Familiile Dobre, Munteanu, Petrescu, Duduman, Timofte și Ciubotaru regretă dispariția vecinului IAVORSCHI IOSIF, om de o mare noblețe sufletească și sînt alături de familia îndoliată. Sincere condoleanțe. Dumnezeu să-l odihnească în pace.

■ Colectivul clasei a VIII-a C este alături de doamna dirigintă, prof. Elena Scăleșteanu în cumplita durere prin care trece și o asigură de întreaga compasiune, de nețărmurita dragoste și apropiere sufletească. Transmitem condoleanțe îndureratei familii.

■ Prof. Rodica Dorobanțu și absolvenții clasei a VIII-a B, încremeniți la marea durere prin care trece distinsa doamnă profesoară Elena Scăleșteanu, micul Cătălin și fratele mai mare, împărtășesc clipele de nemărginită tristețe și sînt sufletește foarte aproape, ca atunci cînd împărțeau clipe de omenească bucurie profesională. Condoleanțe familiei îndurerate.

de la AEROSMITH
la ZZ TOP
de la BLUES la ROCK
de la METAL la RAPP

Cele mai ieftine
COMPACT-DISCURI
din Iași,
la prețul de numai 14.000 *lei!*

TELEFONAȚI ACUM PENTRU CD-UL PREFERAT, LA 211570 (ORELE 10^{00}-18^{00})

Radio NORD-EST va difuza zilnic piese de pe CD-urile din această colecție.

PREMS

PREMS BRAȘOV

PRIN MAGAZINUL DE PIESE AUTO
Str. Sf. Lazăr 76
Tel. **119353**
VĂ OFERĂ

■ **Arbori cotiți** DACIA 1300, 1410, ARO D-127, Saviem ■ **Cuzineți** ■ **Pivoți** ■ **Bielete direcție** ■ **Bielete antiruliu** ■ **Ax cu came pt. OLTCIT** ■ **Seturi motor** DACIA 1300, 1410, ARO D-127 ■

Program: luni - vineri - 8^{00}-19^{00}
sîmbătă - duminică - 8^{00}-14^{00}.

FIMEX
O ALEGERE INSPIRATĂ
Distribuitor autorizat
PANASONIC
prin
ALLTROM
● fax-uri ●
● telefoane (cu robot, cu memorie, fără fir etc) ●
● casetofoane, video, TV ●
● camere de luat vederi ●
Str. Cuza Vodă nr. 10. Telefon/fax 211333.

Achiziționăm
hîrtie în role
84 cm lățime,
offset- grad alb
minim 72%
70-80 g/m².
Relații la tel. 172557, între orele 12.00- 18.00.

FRESCO
MADE IN ITALY

Reprezentanța
FRESCO
Iași
Str. Aleea Rozelor nr. 8, sc. B, et. II, ap. 12, telefon/fax 132607.

ANUNȚĂ
MARI REDUCERI DE PREȚURI
● ZAHARINĂ 30% ●
● ACID CITRIC 30% ●
● CITRAT DE SODIU 20% ●
● ASPARTAM 20% ●

AGENȚIA DE TURISM MOLDAVIA
Iași, str. 14 Decembrie 1989, nr. 4 (fost Ștefan cel Mare nr. 4)
organizează excursii în țările:
TURCIA 24, 25 și 28 septembrie
POLONIA 25 septembrie
NOU
Excursie de 9 zile în TURCIA, cu plecare pe 10 octombrie, pe itinerariul
ISTAMBUL-CEANACALE-TROIA-PERGAMON-EFES-IZMIR
Agenția oferă bilete pentru toate stațiunile din țară, pentru odihnă și tratament.
Înscrieri și informații la sediul agenției și la telefon 112564, zilnic între orele 7,30-19,30.

Universitatea
APOLLONIA
ORGANIZEAZĂ
în zilele de 29-30 septembrie 1994,
CONCURS DE ADMITERE
în anul universitar 1994/1995 pentru completarea locurilor la:
* *facultatea de stomatologie*
* *facultatea de drept*
cursuri de zi și fără frecvență;
* *colegiu tehnică dentară*
* *colegiu asistente medicale de stomatologie*
Admiterea constă din probe scrise (tip grilă) după programa publicată în revista FORUM București.
Înscrierile se fac pînă la data de 28.09.1994, ora 14,00, la secretariatul Universității din str. Ștefan cel Mare și Sfînt nr. 2.
Informații suplimentare la telefon 147643, 113223.
Actele necesare la înscriere sînt cele stabilite pentru învățămîntul superior de stat.

PUBLICITATE, DIVERTISMENT

EXPOZIȚIA NAȚIONALĂ DE CHINOLOGIE

STADIONUL
EMIL
ALEXANDRESCU

sîmbătă și duminică
24-25 septembrie '94

PROGRAM
sîmbătă
- cîini utilitari;
- selecție;

duminică
- parada vedetelor;
- demonstrație;
- agilitate;
- decernarea titlurilor C.A.C. (Cîine Apt Campion)

Etapa a IX-a a concursului ASCULTAȚI ȘI CÎȘTIGAȚI! organizat de

RADIO NORD-EST IAȘI
72,44 FM - STEREO

În fiecare zi, în perioada **19-23 septembrie**, pe postul de radio Nord-Est, în anumite momente, între orele 9,00 - 13,00, vor fi difuzate numele firmelor care sponsorizează concursul în ziua respectivă, precum și numele produselor/serviciilor oferite de acestea. Ascultătorii care doresc să cîștige trebuie să rețină atît numele firmelor, cît și produsele oferite.

În partea a doua a concursului, în anumite momente, între orele 16,00 - 20,00, va fi difuzat numele cîte unui produs. Primul ascultător care va reuși să sune la postul de radio Nord-Est **(tel.142446)** în momentul în care se va da semnalul pentru declanșarea apelurilor telefonice și va spune corect numele firmei care oferă produsul devine cîștigătorul acestuia.

Realizatorii emisiunilor vă vor atenționa de fiecare dată atunci cînd se va difuza o etapă a concursului.

ATENȚIE: Un participant la concursul ASCULTAȚI ȘI CÎȘTIGAȚI nu poate cîștiga decît o singură dată pe parcursul unei săptămîni și de maximum două ori pe parcursul a zece ediții.

VALOAREA UNUI PREMIU ESTE DE MINIMUM 20.000 LEI
ASCULTAȚI ȘI VEȚI CÎȘTIGA!

Cîștigătorii concursului de ieri sînt:

- **ELENA VORNICU - o carpetă persană oferită de "ACERA" SRL;**
- **ADRIANA IONESCU - o pereche de încălțăminte oferită de magazinul "TOP MODA";**
- **PETRU PINTILEI - un tort diplomat și 12 prăjituri, oferite de firma "MADERA" SRL.**

INTEGRAMA NOROCOASĂ

concurs zilnic, organizat de cotidianul **MONITORUL** și Radio NORD-EST.

Premiu: 10.000 lei

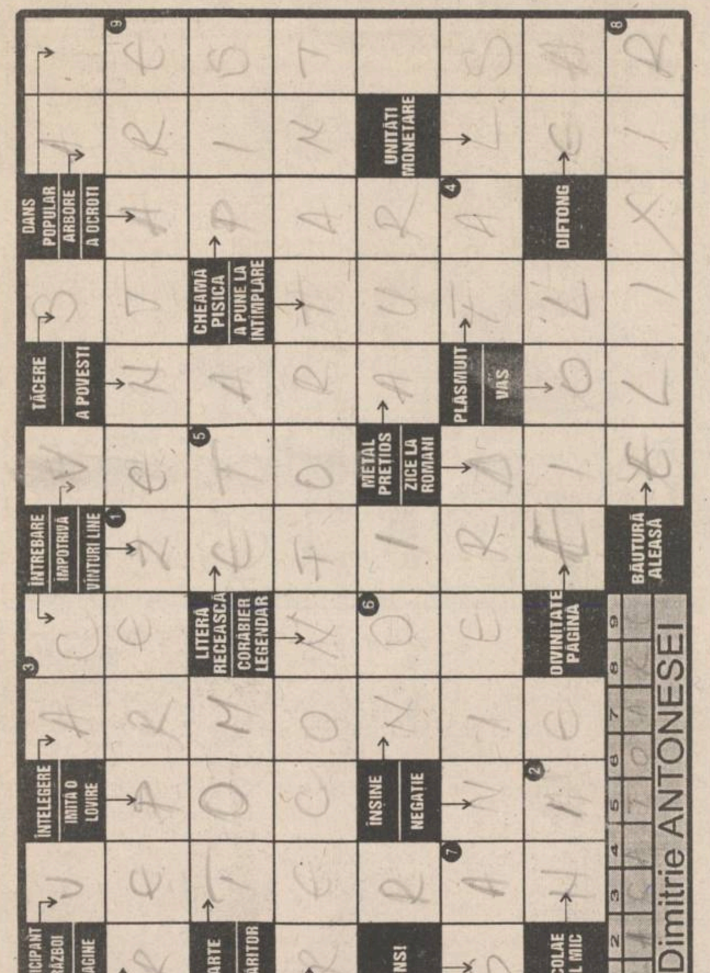

Soluția integramei reprezintă un vas mare în care se păstrează vinul sau rachiul și care se umple mereu din alte butoaie

ATENȚIE! Formularele completate cu soluția corectă a concursului INTEGRAMA NOROCOASĂ se vor depune, astăzi, între orele 9 - 16, la centrul de primire a anunțurilor al cotidianului MONITORUL, deschis la magazinul MATERNA. Tragerea la sorți se va transmite în direct la RADIO NORD-EST (72,44 FM).

NU UITAȚI! ÎN FIECARE ZI INTEGRAMA NOROCOASĂ VĂ OFERĂ 10.000 lei!

Soluția integramei de joi, 22 septembrie, este: CRETACIC

Cîștigătoarea concursului este OANA MIHĂESCU (233), elevă, 15 ani, desemnată de Elena Vornicu, cîștigătoare a concursului "ASCULTAȚI ȘI CÎȘTIGAȚI" organizat de Radio Nord-Est

monitorul FORMULAR DE CONCURS

Număr de concurs | 23.09.1994

SOLUȚIA | Rămîne la organizatori

Nume.................................... Prenume..................
BI seria .... nr..................... Tel...............................
Adresa..
Vîrsta........ Profesia...

Se depune la centrul de primire a anunțurilor al cotidianului MONITORUL, deschis la magazinul MATERNA, astăzi, 23.09.1994, între orele 9.00-16.00. Tragerea la sorți a cîștigătorului va avea loc tot astăzi și va fi transmisă în direct de Radio NORD-EST (72,44 FM) între orele 19.00-22.00.

monitorul MATCĂ

Număr de concurs | 23.09.1994

SOLUȚIA | Rămîne la participant

Nume.................................... Prenume..................
BI seria .... nr..................... Tel...............................

■ Dirigintele și colectivul clasei a VIII-a D sînt alături de doamna profesoară, Elena Scăieșteanu în aceste momente atît de dureroase și transmit condoleanțe familiei îndoliate. (69703)

■ Familiei îndurerate, sincere condoleanțe pentru pierderea dragului nostru ing. Vasile Nanu, din partea familiilor Simion și Rusu. (69830)

■ Catedra de limba și literatura romînă de la Școala nr. 16 împărtășește imensa durere a distinsei doamne profesoare Elena Scăieșteanu și transmite condoleanțe familiei îndoliate.

■ Colectivul Școlii nr. 16, adînc impresionat de dispariția prematură a inginerului DANIEL SCĂIEȘTEANU, este alături de distinsa doamnă profesoară Elena Scăieșteanu, în aceste clipe de adîncă tristețe și transmite condoleanțe familiei îndoliate. (69901)

■ Prof. Cristina și colectivul clasei a VII-a D se alătură imensei dureri prin care trece distinsa doamnă profesoară Elena Scăieșteanu. Condoleanțe îndoliatei familii. (69906)

■ Diriginta și colectivul clasei a VI-a B își exprimă profundul regret pentru ireparabila pierdere a soțului distinsei doamne prof. Elena Scăieșteanu. Condoleanțe îndoliatei familii. (69909)

■ Colectivul TESA-CTC din cadrul S.C. TEROM S.A. este alături de colega Aura Ursachi, în aceste clipe grele, și-i transmite sincere condoleanțe. (69912)

■ Colectivul Laboratorului de materii prime din cadrul S.C. TEROM S.A. transmite condoleanțe d-nei ing. Aura Ursachi. (69911)

■ Membrii colectivului catedrei de limbi moderne de la Școala nr. 16 sînt alături de doamna profesoară Elena Scăieșteanu, în durerea pricinuită de ireparabila pierdere. (69916)

■ Diriginta, împreună cu elevii clasei a VII-a E împărtășesc durerea distinsei doamne profesoare Elena Scăieșteanu. Condoleanțe îndureratei familii. (69915)

■ Foștii colegi din cadrul S.C. FIMEX S.R.L. regretă profund trecerea în neființă a celui care a fost ing. SCĂIEȘTEANU DAN, colaborator și om de excepție, suflet nobil și generos, căruia îi aduc un pios omagiu și transmit sincere condoleanțe familiei îndoliate. (69917)

■ Familia Flondor Dan regretă dispariția fulgerătoare a celui care a fost un bun coleg și prieten, SCĂIEȘTEANU DAN, și transmite sincere condoleanțe familiei îndurerate. (69917)

■ Colectivul Alimentarei Dancu din cadrul S.C. FIMEX S.R.L. Iași regretă dispariția fulgerătoare a administratorului SCĂIEȘTEANU DAN, un om de o noblețe rară, și transmite familiei sincere condoleanțe. (69917)

■ Familia Margină Rodica și Mihai, profund impresionată de dispariția bunului prieten și coleg ing. SCĂIEȘTEANU DAN, este alături de familia îndurerată și transmite sincere condoleanțe. Nu te vom uita niciodată! (69917)

■ Consiliul Județean și Biroul Executiv al Partidului Democrației Sociale din România, filiala Iași, aduc un ultim omagiu celui care a fost un prieten sincer și un om de aleasă simțire, ION MIHĂILEASA. Sincere condoleanțe familiei. (69818)

■ Locatarii blocului R3, Bulevardul Independenței regretă sincer decesul vecinului lor ing. SCĂIEȘTEANU DAN și transmit familiei îndoliate condoleanțe și întreaga compasiune. (4440)

■ Profesor Mantarosie Mircea și colectivul clasei a VIII-a B de la Școala "Ionel Teodoreanu" Iași transmite sincere condoleanțe distinsei doamne profesoare Ropotă Maria în marea pierdere suferită.

■ Familiile Baciu și Gherasim, cu adîncă durere, aduc un ultim omagiu vecinului și prietenului DAN SCĂEȘTEANU și transmit sincere condoleanțe familiei neconsolate. (4443)

■ Colectivul Unității Militare 01959 Iași transmite sincere condoleanțe familiei maistrului militar Chiriac Florentin pentru pierderea prematură a fetiței DIANA.

■ S-a stins din viață, după o grea și nedreaptă suferință nepoțica noastră DIANA CHIRIAC. Familia Serbeniuc transmite familiei Chiriac Florentin, Elena și Alexandru-Ionuț, sincere condoleanțe pentru fetița și surioara plecată printre îngeri. Odihnește-te în pace, micuță mireasă. (69834)

■ Colectivul S.C. STEFANA S.R.L. transmite familiei Gorgos Ionel condoleanțe pentru pierderea suferită prin trecerea în neființă a tatălui. (69854)

■ Colectivul Serviciului prețuri și protecția concurenței din cadrul D.G.F.P.C.F.S. Iași transmite un ultim și dureros omagiu celui care a fost un bun coleg, economist NECULAI URSACHI, fiind alături de familia îndoliată pe care o asigură de întreaga compasiune. (4450)

COMEMORĂRI

■ "Ai plecat, cînd noi doream/Atît să mai rămîi/Unde ești? Cînd ai să revii". Ne-a părăsit fulgerător, acum 7 ani, scumpul nostru soț și tată, VECINU COSTICĂ. Comemorarea va avea loc la cimitirul "Eternitatea" unde invităm pe toți cei care l-au cunoscut și iubit, duminică, 25 septembrie a.c., ora 12,30, la cavoul familiei. Dumnezeu să-l odihnească în pace". Ani și Diana.

MATRIMONIALE

■ Domnișoară, salariată, 26 ani, 1,60, caut tînăr sufletist pentru căsătorie. Telefon 122981, între orele 13,00-15,00. Rog seriozitate.

■ Tînăr brunet, 27/1,85/80, sergent angajat, doresc cunoștință domnișoară, 20-25 ani, pentru prietenie, eventual căsătorie. Aștept răspuns în "Monitorul". Rog seriozitate. Ovidiu.

■ Am 21 de ani, sînt brunetă, am ochi albaștri și 1,68, iubesc caii, pădurile și copiii. Doresc să cunosc un om cu care să împart toate bucuriile și necazurile vieții. Răspuns la această rubrică, pentru Cătălina.

■ Doi tineri simpatici, brunet 22/1,75/70 și șaten 21/1,80/75, căutăm însoțitoare pentru o petrecere în sîmbăta care urmează. Răspuns urgent la această rubrică, pînă sîmbătă inclusiv, pentru Fred și Barney.

■ Te iubesc ca un nebun/ Și îmi cer iertare/ Nu am vrut să mă răzbun/ A fost doar o scăpare. Marius pentru Irina.

■ 32/1,70/70, caut damă pentru prietenie. Tel. 121517, luni 9,00-12,00. (69140)

■ Cătălina, prefer în locul unui telefon o întîlnire. Ziua, locul și ora le las la alegerea ta. Aș prefera totuși să fie în week-end. Ovidiu.

■ Titrat, pedant, plăcut; 1,69/40/77, efectiv aparte, cu simț practic și în afaceri, deosebit, dar fără mari succese din cauza neîmplinirii în viața particulară, care este fără sens. Doresc să iubesc un copil deosebit cu o mamă superbă care să merite totul. OP 1, CP119.

■ Intelectuală, 30/1,67/56, fără precedent în căsătorie, doresc să cunosc intelectual ortodox adevărat. O.P. 10, C.P. 2003. (69377)

■ Cătălina, și mie îmi plac pădurile, caii și copiii, te rog stabilește o zi și ora fixă. Răspuns în "Monitorul" pentru Ionel.

■ Tînăr, prezentabil, situație bună, doresc să cunosc tînără frumoasă, 21-25 ani, 1,65-1,70, păr lung, serioasă, situație materială bună, cu înclinații spre muzică și sport. Pentru oferte serioase și care corespund, telefon 170745, zilnic. (69640)

■ Titrat, plăcut, 1,69/40/77, caut prietenă veselă, fără prejudecăți și fără pretenții. Telefon 146232 - Sofinceanu. OP1, CP 119.

■ Tînăr salariat, 22/1,84, doresc să cunosc o tînără între 19-22 ani, peste 1,70, pentru prietenie sinceră și durabilă. Pentru Marius. (69831)

■ Plăcută, distinsă, caut în vederea unei prietenii sincere (căsătorie) intelectual 25-50 ani, situație materială foarte bună. UNA. Răspuns în "Monitorul". (69474)

■ Salariat 27/1,70/60 doresc cunoștință domnișoară pentru prietenie (sau căsătorie). Rog seriozitate. C.V. Aștept răspuns în "Monitorul". (69853)

MESAJE

■ Dl. Cristei Constantin, taxi-parti, Dacia break roșu IS-01-GEY, aduceți urgent cheia apartamentului în care ați stat și banii ce-i datorați. Fam. S. (69160)

■ Pentru Cătălina, 21 ani. Aștept telefon: 167439. Gabi. (69146).

■ Ovidiu, sergent angajat. Sună, te rog la 220287, după ora 13,00. Cătălina. (69145)

■ Fani Elvis: Aștept! 171512. (69200)

■ Secretul Marii Doamne pentru neinițiați (conține numerele dvs. norocoase la LOTO etc.). Aștept răspuns în "Monitorul", pentru dr. Maximilian. (69409).

■ Ovidiu, sergent. Vino te rog sîmbătă la ora 11,30, la intrarea în Grădina de Vară. (69507)

■ Mihai Eugen, fiul lui Iancu și Catinca din satul Frenciugi, cu serviciul la IAS Cernei Timișoara, este chemat la data de 2 noiembrie 1994, ora 8,00, la Judecătoria Iași, în dosarul civil nr. 1005/1993 privind succesiunea rămasă după Iancu Mihai și Catinca Mihai. (4296).

■ Student boboc, salariat, 22/172, destul de drăguț, subțire, modest, doresc să cunosc o tînără sufletistă pentru prietenie sinceră și durabilă. (69534)

■ Dl. Aurel, sună la 131898. Pentru Iosif. (69719)

■ Pentru doamna Zaharia, contabilă la Liceul "Vasile Alecsandri", om deosebit ca profesie și suflet, mii de mulțumiri pentru tot ce faceți și cu respect vă cer iertare.

■ Ovidiu, te aștept duminică, ora 14,00, în fața la "Junimea". Voi avea o revistă în mînă. Cătălina.

■ Dr. Maximilian sunați la 171086. Adriana. După ora 16,00. (69742)

■ Klaus Iarcuczewicz din str. Ștefan cel Mare nr. 10, patron al S.C. KM MANON S.R.L., și Iarcuczewicz Doina de la Teatrul "Luceafărul". Rog să-mi restituie banii datorați, cu ajutorul cărora și-au deschis societatea. Voi insista pînă la achitarea datoriei. C.B.

■ Pentru domnul Cristian. În legătură cu garsoniera confort redus, sunați la 123500, interior 215 (dl. Toma) sau între orele 19,00-21,00, la telefon 153253.

■ Pentru Cristian în legătură cu garsoniera. Vino pe data de 22 sau 23 septembrie în fața pieței Tătărași, la ora 17,00. Voi avea o batistă în mînă. Costel. (69707).

■ Absolvenții promoției 1984 a Liceului Național sînt rugați să sune la telefoanele: 117128 - Silvia Harecica; 168966 - Anca Constantin, în vederea organizării întîlnirii de 10 de la absolvire.

■ Pentru Cristian. Cumpăr garsoniera. Ne întîlnim pe 23 sau 24 septembrie, ora 14,00 în fața la Palatul Culturii cu ziarul "Monitorul" în mînă.

■ Domnul director al Căminului cultural Aroneanu, Maftei P., este rugat să vină vineri (23.09.1994), între orele 14,00-20,00 sau sîmbătă (24.09.1994), între orele 8,30-14,00, la Biroul de Mică Publicitate de la Materna.

DISPARIȚII

■ A dispărut la data de 15 septembrie, elevul Doru Daniel de 12 ani, înalt, brunețel, îmbrăcat cu cămașă bleu, pantaloni bleumarin, pantofi maro. Cine poate da relații este rugat să sune la telefon nr. 165139 sau la circa II Poliție Păcurari, Iași. (69725)

Filmele săptămînii

■ "Pepe și Fifi"

Producție a Studioului de creație Nr. 5 "Solaris Film", România, 1994. Scenariul: Dan Pița și Ioana Moldovan-Eliad. Regia: Dan Pița. Cu: Cristian Iacob (Pepe), Irina Movilă (Fifi), Costel Constantin (Baronul), Mihai Călin (Carol), Charles Maquignon (Grasul), Damian Crîșmaru (Tatăl lui Pepe și Fifi), Irena Ilie (Prostituata), Emil Hoștină, Liliana Bîclea, George Ivașcu. Distribuitor: ROMANIAFILM.

După "Hotel de lux", care a fost distins cu premiul "Leul de argint" la Veneția, 1992, talentatul regizor Dan Pița își invită spectatorii la "Pepe și Fifi", cel de al doilea film al său turnat după evenimentele din decembrie 1989: "E o poveste dură și tristă despre societatea noastră imperfectă de azi, care încearcă să-și găsească un drum, dar care este încă atît de vulnerabilă... E un film al generației tinere de acum. Pepe, care în decembrie '89 mai mult ca sigur striga: "Olé, olé, Ceaușescu nu mai e!", are cam 22 de ani, iar sora lui, Fifi, are cam un an în plus, 23-24. În căutarea unei vieți ușoare, ei ajung victimele unei bande. Pepe, boxer lipsit de noroc, se amestecă în afaceri necurate, și în cele din urmă, este ucis. Fifi își dă seama că nu e altceva decît o prostituată... Și totuși, Fifi și Carol, prietenul ei infirm, refuză să creadă că speranța e doar un vis...".

"Pepe & Fifi" - în premieră - la cinematograful "Republica", 23-29.IX.1994, orele: 9,11,13, 15,17,19.

■ "Ace Ventura, detectivu' lu' pește" ("Ace Ventura, Pet Detective")

Producție a studiourilor "Warner Bros", SUA, 1994. După o povestire polițistă de Jack Bernstein. Scenariul: Jack Bernstein, Tom Shadyac, Jim Carrey. Regia: Tom Shadyac. Cu: Jim Carrey (Ace Ventura), Courteney Cox (Melissa Robinson), Sean Young (Locotenent Einhorn), Odo Kier (Ronald Camp), Troy Evans (Roger Podacter), Dan Marino (în propriul său rol). Distribuitor: Guil Film Romania.

Ace Ventura este o replică parodică la adresa iluștrilor detectivi înscriși în panteonul genului polițist începînd de la Sherlock Holmes și Hercule Poirot și ajungînd la Miss Marple și inspectorul Clouseau. Ca orice erou parodiat, Ace Ventura se distinge, în primul rînd, printr-un umor exuberant generat atît de ambivalența personajului, cît și de situațiile cu totul aparte în care se angajează. Dotat cu un excepțional dar al imitației, Ventura se poate transpune în nenumărate ipostaze, dovedind de fiecare dată o artă mimică uimitoare. Specializîndu-se în rezolvarea celor mai complicate cazuri de furturi de animale și păsări, Ventura adoră viețuitoarele necuvîntătoare și știe să comunice cu ele, executînd o sumedenie de sunete, gesturi și grimase din cele mai năstrușnice. Evident că un asemenea personaj nu putea fi interpretat decît de un actor cu un potențial comic ieșit din comun. Jim Carrey, cel care-l întruchipează pe Ace Ventura, reușește să fie la înălțimea partiturii încredințate și să provoace adevărate cascade de rîs. Toți cei implicați în realizarea filmului au apreciat meritele deosebite ale lui Jim Carrey în redarea trăsăturilor de care îndrăgitul personaj avea nevoie. "Nu putea juca nimeni altcineva decît Jim Carrey rolul lui Ace", spune Sean Young, actrița "travestită" în locotenentul Eihorn. "De fapt, Jim a scris mare parte din scenariu, așa că nu cred că altcineva putea să-i dea o astfel de evoluție personajului pe ecran". Regizorul Tom Shadyac consideră că "modul cel mai bun de a-l caracteriza pe Carrey este de a-l compara cu Robin Williams și Jerry Lewis, luați împreună. Jim Carrey are geniul comic și profesionalismul amîndorura. Cel mai important lucru este că Jim face ca totul să fie amuzant pentru oricine!"

"Ace Ventura - detectivu' lu' pește" - în premieră - la cinematograful "VICTORIA", 23-29.IX.1994, orele: 9,11,13,15, 17,19. **(Constantin PETRILĂ)**

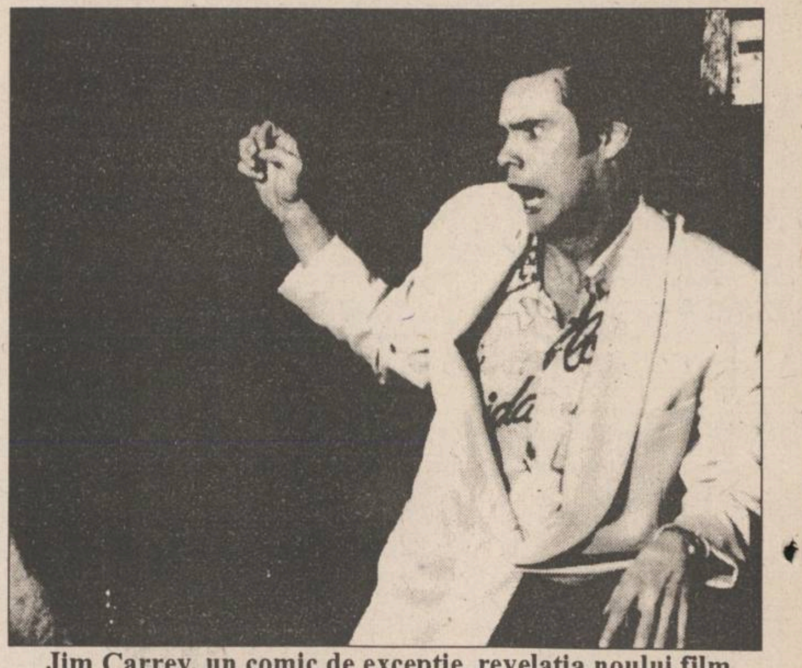

Jim Carrey, un comic de excepție, revelația noului film parodic american "Ace Ventura, detectivu' lu' pește"

HOROSCOP

BERBEC
(21 mart. - 20 apr.):
✋ Sînteți prea tolerant(ă) cu propriile defecte, iar ceea ce vă iertați dvs. înșivă nu îngăduiți altuia. Hotărîrile importante nu se iau în grabă.

TAUR
(21 apr. - 20 mai):
👌 Datele problemei s-au schimbat radical, conjunctura a început să vă fie mai mult decît favorabilă. Acționați cu mai multă hotărîre.

GEMENI
(21 mai - 21 iun.):
✋ Intuiția vă poate lăsa cînd vă este lumea mai dragă. De aceea e mai bine să vă informați minuțios mai înainte de a purcede la acțiune.

RAC
(22 iun. - 22 iul.):
✋ Constatările pesimiste nu slujesc la nimic. Cauza nu este pierdută, așa că nu trebuie s-o abandonați mai înainte de a fi epuizat toate argumentele.

LEU
(23 iul. - 22 aug.):
👎 Ițele sînt, într-adevăr, încurcate, dar nu vă servește la nimic dacă le tăiați ca să ieșiți din înlănțuire, ghemul trebuie descîlcit cu răbdare.

FECIOARĂ
(23 aug. - 22 sept.):
✋ Evitați persoanele din anturaj care încearcă să provoace zîzanie. Starea morală în care vă aflați e receptivă la orice tentativă subversivă.

BALANȚĂ
(23 sept. - 22 oct.):
👌 Sînteți aproape de o victorie de răsunet, lucru care trebuie să vă facă atent(ă) la orice pas. Cea mai mică neatenție poate strica edificiul.

SCORPION
(23 oct. - 21 nov.):
✋ Nu încercați să reparați nedreptatea, chiar dacă vi se pare strigătoare la cer. Pregătiți-vă, dacă este cazul, pentru o bătălie de durată.

SĂGETĂTOR
(22 nov. - 21 dec.):
✋ Corvezile la care sînteți supus(ă) sînt plictisitoare. Gîndiți-vă, însă și la satisfacțiile finale și veți găsi resurse să rezistați.

CAPRICORN
(22 dec. - 19 ian.):
👍 Cu un mic efort de analiză puteți descifra toată țesătura de interes care face lucrurile atît de neclare. Nu refuzați ajutorul care vi se cere.

VĂRSĂTOR
(20 ian. - 18 febr.):
👎 Dacă mai aveți posibilitatea, stingeți incendiul, dacă nu, îndepărtați-vă cît mai mult de foc. Intrigile s-au întors împotriva dvs.

PEȘTI
(19 febr. - 20 mart.):
👌 Iată cum din "victimă" vă puteți transforma în "călău". Cum toate lucrurile se întorc pe lumea asta, e mai bine să ocoliți și postura de "călău".

LEGENDA:

👎 - vă paște ghinionul
✋ - prudența e mama înțelepciunii
👍 - n-aveți nimic de pierdut
👌 - șansa vă surîde

AGFA
Agfa
FILM
garantează calitatea fotografiei dvs.
Cuza Vodă 9, Tel. 113846

elicom PAGING
Tel:116772; 117300, Fax 117956
Vă transmite operativ mesajele personale în:
Iași, București, Constanța, Pitești, Oradea, Sibiu și Craiova
PAGER-UL DVS. VĂ SCOATE DIN MULȚIME!

cotidian de informații
Monitorul
monitorul expres

Str. Smîrdan nr. 5 ■ Tel. 17.25.57 (centrala) ■ Fax 14.45.77 ■ Publicitate tel./fax 14.47.76

■ REDACTOR ȘEF - Dan Radu
■ REDACTOR ȘEF ADJUNCT - Ovidiu Șimonca
■ SECRETARI GENERALI DE REDACȚIE - Eugen Leonte, Marius Cristian (int. 21)

ȘEFI DEPARTAMENTE:
■ Eveniment local: Toni Hrițac (int. 14)
■ Eveniment național și internațional: Cristian Racu (int. 19)
■ Economic: Costel Stroescu (int. 24)
■ Cultură: Dorin Popa (int. 19)
■ Sport: Eugen Florescu (int. 17)
■ Redactor de serviciu: Ion N. Oprea (int. 20)
■ Fotoreporter: Constantin Plop

■ Grafică: Lucian Amarii, Daniel Melinte
■ Publicitate: Cristina Labonțu (int. 18, fax 144776)
■ Difuzare: Mihai Tudose (int. 15)
■ Contabilitate: Antoneta Filip (int. 13)

NORD-EST PRESS
- agenție de presă -
Str. Smîrdan nr. 5 ■ Tel. 17.25.57 (centrala) ■ Tel/Fax 27.04.13
■ EDITOR: Mona Dîrțu

EDITOR
NORD-EST
Str. Smîrdan nr. 5 ■ Tel. 17.25.57 ■ Fax 14.45.77

Director general: ALEXANDRU LĂZESCU
Director editor: FLORIN ZAMFIRESCU
Director de marketing: CEZAR CALUSCHI
Director executiv: GABRIEL RUSU

ABONAMENTELE se pot face la orice Oficiu Poștal din țară.
MONITORUL figurează în catalogul Presei interne la poziția 838.

TIPAR OFFSET: MULTIPRINT, Iași str. Sf. Lazăr nr. 49

BCU.
BIBLIOTECA CENTRALĂ UNIVERSITARĂ M. EMINESCU IAȘI

În atenția tuturor cititorilor!

Această ediție a ziarului conține trei secțiuni (A - știri, opinii, comentarii; B - sport, publicitate, divertisment; C - Monitorul financiar). Verificați, vă rugăm, dacă difuzorul de presă vi le-a înmînat pe toate. Ziarul complet, chiar dacă are o secțiune în plus față de celelalte zile ale săptămînii, are același preț - 250 lei.

SÎMBĂTĂ
DUMINICĂ
24-25 septembrie
1994
An IV,
Nr. 224 (980)
12+8 PAGINI
250 LEI

cotidian de informații
Monitorul

Înainte de a anunța Poliția, Salvarea sau Pompierii, sunați la MONITORUL!
Telefoane:
17.25.57
14.56.10

Director onorific: AUREL LEON
Redactor șef: DAN RADU

Muncitorii români sînt tratați ca sclavi în străinătate

Doi ieșeni au murit misterios în Israel

■ în actele care au însoțit sicriele lor din placaj nu se precizează cauza morții

Doi ieșeni morți în Israel în condiții misterioase au fost aduși ieri în țară cu un avion Lev Hair. Cazurile muncitorilor Ioan Budașcă (54 de ani), din Iași, str. Vlădicenilor nr. 5 și Mihai Bahnă (46 de ani) din Belcești, se adaugă altor cel puțin zece cazuri similare cunoscute opiniei publice, în care români plecați să muncească în Israel se întorc în sicrie. Cei doi, foști muncitori la o antrepriză de construcții din Iași, au plecat cu circa patru luni în urmă în Israel, pentru a lucra la firma israeliană de construcții KINETON. Despre aceștia există referințe favorabile, fiind cunoscuți atît ca meseriași pricepuți, cît și ca oameni deosebit de liniștiți. Tocmai de aceea, vestea morții lor i-a uluit și îndurerat în mod deosebit pe toți cei de acasă. Deși familiile celor decedați au fost anunțate că atît Ioan Budașcă, cît și Mihai Bahnă, au murit înecați, în actele care au însoțit sicriele nu se precizează cauza morții. În procesele verbale întocmite în prezența consulului României la Tel Aviv, Iulian Smaranda, și a medicului legist, dr. Levi Birtalan de la Institutul Medico-legal Abu-Kabir din Tel Aviv, se menționează efectuarea necropsiilor, fără să se facă însă referiri la cauzele care au condus la deces. Familiile au fost anunțate doar prin telefon să vină la aeroportul Otopeni, să-și ia morții acasă. Cele două sicrie, trimise în țară fără nici un însoțitor, au fost ridicate de la magazia aeroportului în care sînt depozitate coletele mari. Deși, potrivit normelor internaționale, transportul unui cadavru dintr-o țară în alta se face în sicriu de plumb, sicriele celor doi ieșeni erau, de fapt, două lăzi din placaj, căptușite în interior cu tablă zincată. Acasă, copiii și soțiile, care nu-i mai văzuseră de mai bine de trei luni pe cei doi, au înmărmurit de durere și de revoltă cînd, ridicînd capacul, au văzut că cei dragi erau complet dezbrăcați, sinistra tăietură făcută la necropsie fiind acoperită doar cu un cearșaf. În lipsa oricăror acte doveditoare privind cauzele acestor decese, în sufletul copiilor lui Ioan Budașcă și ai lui Mihai Bahnă va persista o permanentă suspiciune, care va înceta numai în momentul în care autoritățile române vor elucida misterul morților tragice ale părinților lor. (Mihaela CĂNĂNĂU)

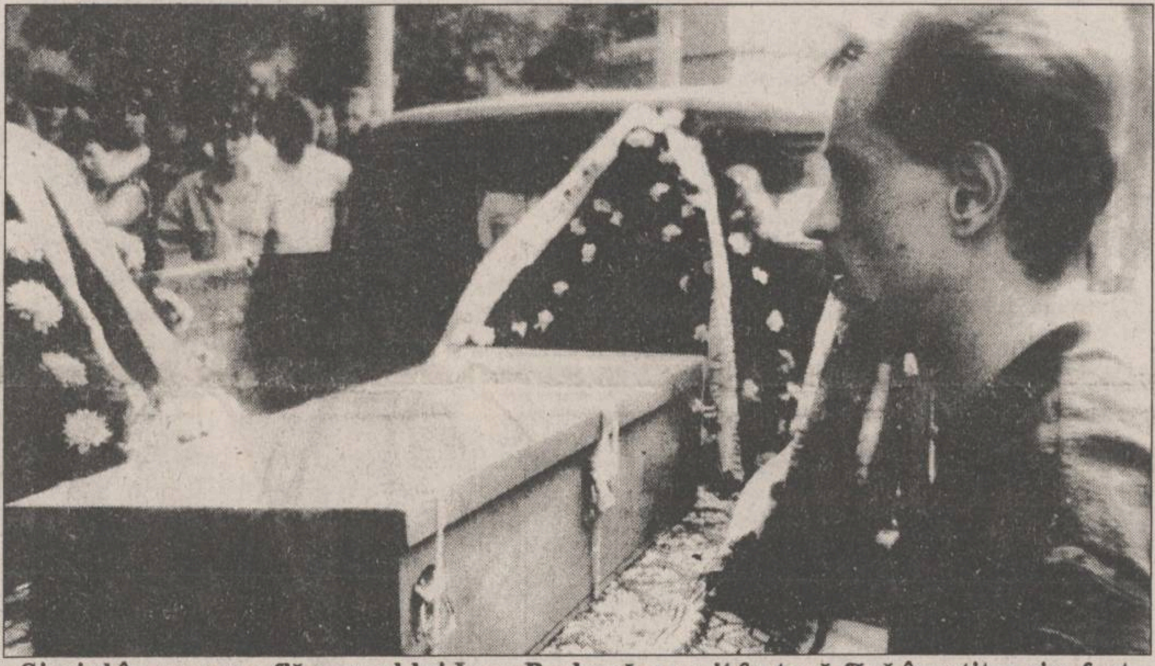

Sicriul în care se află corpul lui Ioan Budașcă a sosit în țară fără însoțitor și a fost depozitat în magazia Aeroportului Otopeni, în sala coletelor mari

ÎN INTERIOR

MONITORUL pe urmele unui milion de lei vechi
o palpitantă istorie a unui fond strîns pentru construcția unei biserici
pag. 2A

Mulți profesori de la Liceul Național au demisionat
ei se solidarizează cu fosta conducere a instituției
pag. 3A

Parlamentarii care l-au contestat pe noul ambasador al SUA au renunțat la protest
mulți dintre ei au declarat că n-au știut ce fac
pag. 5A

Nu uitați!

în noaptea de 24 spre 25 septembrie ceasurile se vor da în urmă cu o oră

Pentru prima dată în sondajele de opinie

Convenția Democratică a depășit PDSR

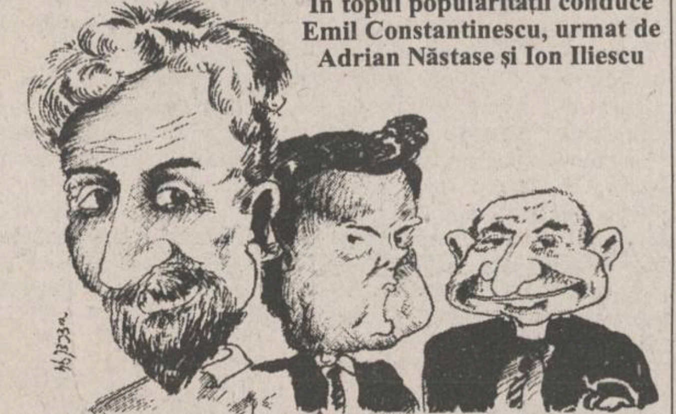

În topul popularității conduce Emil Constantinescu, urmat de Adrian Năstase și Ion Iliescu

Institutul de sondare a opiniei publice IMAS a dat publicității cel de-al treilea sondaj de opinie al acestui an. Rezultatele au confirmat tendințele înregistrate la sondajul IRSOP din luna iunie.

Există o stare de nemulțumire generală față de cele mai multe aspecte ale vieții. Începînd cu nivelul salariilor și prețurilor, topul nemulțumirilor continuă cu problema corupției, ajunsă o veritabilă obsesie națională și depășind problema șomajului sau cea a precarei asistențe medicale.

Față de instituțiile statului, cea mai mare nemulțumire este înregistrată față de Parlament - 77%, guvernul aflîndu-se pe locul al doilea cu 72%. La întrebarea suplimentară, despre intrarea PUNR în Guvern, majoritatea celor chestionați nu a apreciat această mișcare politică. Există nemulțumiri față de justiție și față de președinție. Doar 45% din cei chestionați consideră activitatea președintelui Ion Iliescu ca fiind pozitivă, față de cei 51% care o apreciază negativ. Astfel, Ion Iliescu se află pe locul al treilea în topul popularilor, primul loc fiind ocupat de Emil Constantinescu - pentru prima dată în această poziție - urmat de Adrian Năstase.

Situația preferințelor față de partide demonstrează aceeași ascensiune a opoziției: CDR a înregistrat 49% din voturi, față de cele 36% ale arcului proguvernamental. Urmează PD (5%) și PDAR (4%). Față de luna iunie, PD cade cu 5%, ca urmare a degringoladei din partid, în timp ce PAC urcă la 10%, probabil ca o consecință a atitudinii de frondă din interiorul CDR. Liderul PAC, Nicolae Manolescu, a urcat și el în topul popularilor, urmîndu-l în top pe Ion Iliescu.

Întîlnire între Regele Mihai și Ion Iliescu

Întrevederea de sîmbătă dintre emisarii Regelui Mihai și trei consilieri prezidențiali, ce va avea loc la Cotroceni, va fi consacrată medierii unei eventuale întîlniri între monarhul român și președintele Ion Iliescu, a declarat Agenției MEDIAFAX reprezentantul Casei Regale în România, Mircea Ciobanu. Cei patru negociatori ai Regelui Mihai (Dinu Patriciu, Dan Grigore, Alexandru Paleologu, Ion Diaconescu) "vor discuta cu consilierii prezidențiali Paul Dobrescu, Gheorghe Fulga și Marius Guran aspecte referitoare exclusiv la o eventuală întîlnire între Rege și Președinte, problema vizitei propriu-zise nefăcînd obiectul negocierilor", a precizat Mircea Ciobanu.

NOUTĂȚILE ZILEI

RUȘII PLEACĂ ACASĂ Acordul dintre Rusia și Republica Moldova, privind retragerea unităților militare rusești de pe teritoriul acesteia, va fi semnat, probabil, în septembrie, a declarat președintele Mircea Snegur. După aceea va începe evacuarea armamentelor și a tehnicii Armatei a 14-a, dislocată în Transnistria. Președintele crede că, în vederea rezolvării rapide a acestei probleme, ar fi indicat să se reia tratativele cvadripartite pentru soluționarea pașnică a crizei din Transnistria, cu participarea Moldovei, Rusiei, României și Ucrainei.

CONTRABANDIȘTII ATACĂ În noaptea de 19/20 septembrie, în jurul orei 24.00, ușa de la intrarea în apartamentul maiorului Viorel Boieru, ofițer al batalionului de grăniceri Moldova Nouă - apartament situat într-unul din blocurile din centrul orașului dunărean - a fost stropită cu benzină, după care i s-a dat foc. Focul a mistuit ușa și un covor din antreu. Făptașii nu au putut fi descoperiți, dar maiorul Ioan Mutuzac, purtătorul de cuvînt al batalionului de grăniceri, care a făcut cunoscut ziariștilor acest eveniment, a declarat că se știe că este vorba de o acțiune a contrabandiștilor de produse petroliere. La Moldova Nouă, agresarea de către contrabandiști a cadrelor militare și a familiilor acestora a intrat în cotidian. Maiorul Mutuzac a menționat stropirea cu acid clorhidric a mașinii proprietate personală a căpitanului de grăniceri Ion Ecle, în comuna Pojejena și amenințarea cu bătaia a fiului purtătorului de cuvînt, dacă tatăl său nu-i va lăsa în pace pe contrabandiști.

ALCOOL FALSIFICAT În urma analizării a 96 mostre de vin, bere și băuturi alcoolice, produse de fabrici particulare și de stat, s-a descoperit că 43 dintre ele nu se încadrau în normele legale în vigoare. Astfel, valoarea concentrației alcoolice era mai mică decît cea înscrisă în acte și pe etichete; s-au constatat: lipsă la conținutul de dioxid de carbon, depășiri ale conținutului în aciditate volatilă, depuneri de gunoaie și depășirea conținutului de metale grele. SC "Geocom" Star SRL din Buzău și SC "Marbis" SRL din Brașov vindeau whisky contrafăcut. Acesta era de fapt un amestec de alcool etilic, apă dedurizată și arome de ceai, cu miros și gust nespecifice. O abatere gravă este și cea constatată la rachiul de drojdie fabricat de SC "Vinalcool" SA București. Rachiul conținea mai mult cupru, adică 19 ml/l în loc de 5 ml/l, limită maximă admisă, depășire a concentrației care, dacă nu ar fi fost depistată, putea duce la îmbolnăviri destul de grave ale consumatorilor. Nu au fost aplicate amenzi, dar au fost sesizate Poliția Economică și Garda Financiară.

CFR-UL A FOST AMENDAT Calitatea serviciilor de transport în comun prestate pe căile ferate a fost tema unui control al Oficiului pentru Protecția Consumatorilor (OPC). Au fost controlate 109 stații de cale ferată și 188 trenuri de persoane și au fost constatate mai multe abateri: în 50 de stații nu există tabele informative cu plecări și sosiri; căile de acces sînt neîntreținute, murdare (30 de stații); lipsesc grupurile sanitare (64 de stații). Condițiile de transport și serviciile oferite călătorilor în timpul transportului sînt total necorespunzătoare, constatîndu-se: uși exterioare care nu se închid la 130 de vagoane, grupuri sanitare inutilizabile la 604 vagoane, trenuri pline de muște, gîndaci, șoareci (44 vagoane). Pentru abaterile constatate au fost aplicate amenzi în valoare de 4 milioane lei.

Coca-Cola®
Coca-Cola
Coca-Cola®
31 de biciclete gratis va ofera Coca-Cola
Coca-Cola
Coca-Cola

Vreți să cîștigați o bicicletă, precum și multe alte premii?

Participați la concursul organizat de Compania de Îmbuteliat COCA-COLA Iași în orașele Iași, Bacău, Suceava, Piatra Neamț, Bîrlad, Roman și Vaslui.

Depunînd trei capace de la sticla de COCA-COLA de 1 litru la unul din magazinele în care este organizat concursul puteți deveni fericitul posesor al uneia dintre cele 31 de biciclete oferite de Coca-Cola

Aflați mai multe informații citind afișele cu regulamentul concursului, aflate la punctele de desfacere a produselor COCA-COLA din orașele menționate.

Premiul I
1 bicicletă
Mountain-Bike

Premiul II
1 navetă COCA-COLA
3 tricouri COCA-COLA
1 borsetă COCA-COLA
1 șapcă COCA-COLA

Premiul III
1 navetă COCA-COLA
2 tricouri COCA-COLA
1 șapcă COCA-COLA

Coca-Cola®
Calea Chișinăului nr. 47
telefon 032/231000.

® "COCA-COLA" și designul Sticlei Contur sînt mărci înregistrate ale THE COCA-COLA COMPANY

MONITORUL DE IAȘI

Ultimele precizări privind locuințele pentru tinerii căsătoriți

R.A. "Locuința" Iași reamintește tinerilor căsătoriți care au depus cereri pentru locuințe, conform Ordonanței 19/1994, că trebuie să se prezinte luni, 26 septembrie, ora 10,00, la sediul regiei. Solicitanții trebuie să aibă asupra loc buletinele de identitate. Ședința are ca scop repartizarea celor 81 de apartamente, situate în blocurile 61 și 64 din Lunca Cetățuiei și DA3-Dacia, puse la dispoziție de Consiliul Municipal Iași. Modul de distribuire a locuințelor este prin opționare, adică fiecare solicitant, în ordinea listei de priorități, va alege un apartament. Vor trebui respectate condițiile din cererea inițială, respectiv numărul de camere al apartamentului și plata avansului stabilit. În cazul în care nu se prezintă unul dintre solicitanți, locul îi este luat de următorul de pe listă. Neplata avansului în termen de 10 zile de la semnarea repartiției duce la anularea ei. **(Cristian DUNAR)**

Anul viitor vor fi construite 1300 de apartamente

La 19 septembrie a.c., sub semnătura ministrului Lucrărilor Publice și Amenajării Teritoriului (M.L.P.A.T.) Marin Costea, a fost remisă conducerii Consiliului Județean Iași o adresă în care sînt semnalate **"unele aspecte îngrijorătoare referitoare la modul de folosire și valorificare a fondurilor repartizate în acest an de la bugetul statului, pentru construirea de locuințe, potrivit Ordonanței Guvernului nr. 19/1994"**. Referindu-se la stadiul lucrărilor de construcții pentru apartamentele ce urmează a fi repartizate tinerilor ieșeni, conform prevederilor Ordonanței 19/1994, președintele Consiliului Județean Iași, Ion Amihăiesei **(foto)**, a declarat: **"Iașul, în comparație cu alte județe, putem spune că stă bine, din acest punct de vedere. Sînt în curs de finalizare un număr de 81 de apartamente, la care se vor adăuga și alte 40 de apartamente situate în cartierul Tătărași. Fondurile alocate de la bugetul statului pentru Ordonanța 19/1994, totalizînd trei miliarde lei și la care se mai adaugă alte 400 milioane lei obținuți prin surse proprii, s-au dovedit a fi insuficiente. Din acest motiv, săptămîna viitoare voi încerca să obțin o suplimentare de un miliard de lei din partea M.L.P.A.T. Pînă la sfîrșitul anului 1994, vom da în folosință aproximativ 600 de apartamente, la toate categoriile de construcții din județ, din care un număr de 122 apartamente sînt pentru Ordonanța 19/1994. Pentru anul 1995, avem în plan construirea a 1300 apartamente, dar pentru aceasta sînt necesare 20 miliarde lei"**. **(Corneliu OPREA)**

Doi gardieni publici au fost agresați

Adesea, gardienii publici sînt agresați de către cetățenii turbulenți. Astfel, gardienii publici ce patrulau în zona Tătărași - Hotel Basarabia, au fost agresați recent în timp ce încercau să restabilească ordinea în zonă, de către Filip Bordeianu din Iași și de Bebe Nistor din comuna Țuțora, ambii fără ocupație. Cei doi au fost predați organelor de poliție pentru comiterea infracțiunii de ultraj. În noaptea de 18 septembrie, în jurul orei 3,00, gardienii publici ce patrulau în zona Bucium, i-au depistat pe Mircea Bîgu, de 62 de ani, Victor Nedelcu, de 36 de ani și Ioan Leonte, de 20 de ani, din comuna Bîrnova, toți trei fără ocupație, în timp ce transportau ilegal două căruțe de lemne. Cei trei au declarat că lemnele au fost sustrase din pădurea Bîrnova în noaptea respectivă și intenționau să le valorifice cu 300.000 lei. De asemenea, în ziua de 19 septembrie, gardienii publici din orașul Pașcani au prins-o pe Eugenia Cojocaru, care a furat 64.000 lei din buzunarul lui Vasile Gîndu. Tot în Pașcani, a fost surprins în zona pieții agroalimentare Radu Cireș, fără ocupație, în timp ce fura o pereche de pantofi de pe o tarabă. **(Anca SĂLCEANU)**

O poveste tristă a enoriașilor din cartierul Ciurchi

Cum se pierde un milion de lei în numai două nopți

■ credincioșii din Ciurchi au depus la CEC în 1943 un milion de lei pentru construcția unei biserici ■ la stabilizarea monetară din 15 august 1947 milionul a fost transformat în 50 de lei noi, iar la reforma din 28 ianuarie 1952, cei 50 lei au fost transformați într-un leu,care a fost virat la bugetul statului ■

La vîrsta de 82 de ani, pensionarul Petru Nicolau, din Iași, strada Aeroport nr. 3, se străduiește din răsputeri să înceapă construirea unei biserici în cartierul în care locuiește.

Petru Nicolau a luat această hotărîre, continuînd o idee a tatălui său, **Petrache Nicolau.** Conform declarațiilor bătrînului Petru Nicolau, povestea **bisericii "Sfîntul Neculai"** - Ciurchi, cum a fost ea denumită în acte, a început în 1937. La vremea respectivă, enoriașii din zona Ciric, au simțit nevoia edificării unui lăcaș de cult, deoarece biserica cea mai apropiată se afla la mare distanță, tocmai în Tîrgul Cucului, iar în zonă se aciuaseră numeroase familii de sectanți. Mitropolia a ascultat ruga cetățenilor și a desemnat în cartier un preot-paroh, care a fost însărcinat cu strîngerea fondurilor necesare construcției.

Timp de cinci ani, în perioada 1937-1941, preotul **Gheorghe Rotaru** a strîns de la cetățeni suma de 63.000 lei. Banii au fost depuși la C.E.C., în carnetul cu numărul 28.11.140. Acțiunea a fost continuată de următorul preot-paroh, Constantin Simionescu, care a apelat la mărinimia negustorilor bogați din oraș.

În perioada 1941-1943, preotul a strînsă încă un milion de lei, care au fost depuși pe același carnet C.E.C. Între timp, au fost întocmite planuri detaliate de construcție a bisericii. Conform devizului întocmit, suma de peste un milion lei ar fi fost suficientă pentru construirea lăcașului, dar nu se găsise încă un teren pentru amplasarea lui.

Tulburările sociale din anii 1940-1950 au afectat și înălțarea bisericii. Suma de peste un milion lei a rămas depusă la C.E.C., pe numele parohiei, nefiind ridicată pînă astăzi. Pentru a lămuri situația banilor, ne-am adresat directorului C.E.C. Iași, **Nicolae Axinte,** căruia i-am solicitat o analiză a carnetului C.E.C. ce mai are înscrisă încă suma de peste un milion lei. Directorul Nicolae Axinte a declarat că suma respectivă, depusă în 1943, a fost afectată de stabilizarea monetară din 15 august 1947. Valoarea milionului de lei a fost recalcul de Guvernul României la proporțiile de atunci, la 50 lei noi. Următoarea reformă monetară, din 28 ianuarie 1952, a transformat cei 50 lei în... 1 leu. Deoarece suma minimă depusă trebuia să fie de cinci lei, contul a fost desființat, iar leul respectiv a fost vărsat la bugetul de stat.

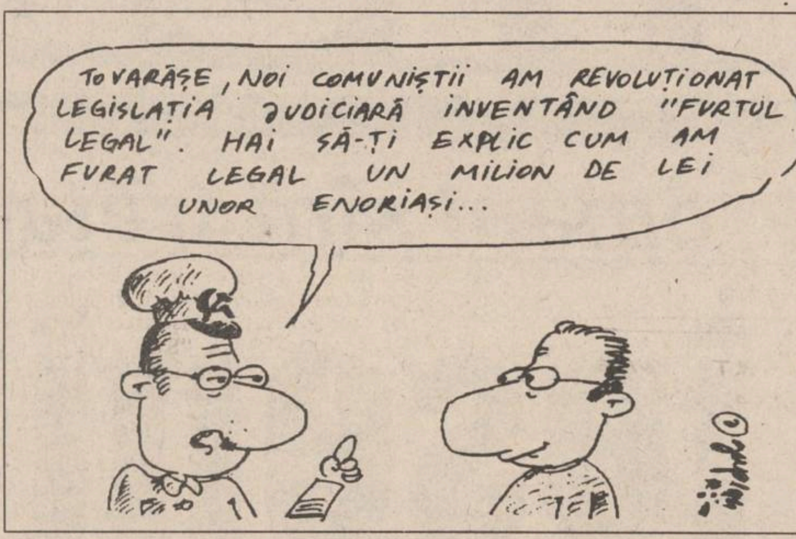
TOVARĂȘE, NOI COMUNIȘTII AM REVOLUȚIONAT LEGISLAȚIA JUDICIARĂ INVENTÂND "FURTUL LEGAL". HAI SĂ-ȚI EXPLIC CUM AM FURAT LEGAL UN MILION DE LEI UNOR ENORIAȘI...

Astfel, milionul de lei, strîns din truda enoriașilor timp de opt ani, a fost transformat peste noapte într-un singur leu, care și acela a intrat în avutul statului.

Următorul preot-paroh, **Eugen Munțeanu,** nu și-a pierdut speranța și a încercat să găsească un teren pentru amplasarea bisericii. Suprafața necesară, de 2000 mp, a fost donată Mitropoliei, în anul 1957, de către Nicolau C. Petrache, tatăl actualului pensionar Petru Nicolau. Au fost obținute din nou aprobările necesare, dar înainte de a începe colectarea de fonduri, prin colectivizare, terenul pe care urma a fi amplasată biserica a trecut în patrimoniul C.A.P. Holboca.

După 1990, terenul respectiv a fost atribuit unui cetățean care a primit titlu de proprietate.

În prezent, Petru Nicolau a recuperat din arhive toate actele ce dovedesc faptul că terenul respectiv a intrat în posesia Mitropoliei în 1957 și dorește să reia demersurile pentru construirea lăcașului de cult. În acest sens, a obținut sprijinul unor locuitori din cartier, care au subscris diferite sume de bani. Petru Nicolau ar dori însă și o implicare a **Mitropoliei** în această acțiune de mare anvergură, care-i depășește puterile. **(Cristian DUNAR)**

Un caz pentru o eventuală istorie a corupției

Încă un aspect ciudat în "afacerea agronomilor" de la Miroslava

■ de pe lista celor care au primit ilegal pămînt lipsesc vicepreședintele Consiliului Județean, Petru Dascăl și consilierul județean Rusu Banu Corneliu

O Comisie a Prefecturii, care a efectuat recent verificări privind abaterile de la Legea fondului funciar la Miroslava, a scos la iveală o situație curioasă. Mai multe persoane cu funcții de răspundere din Iași au fost omise de pe lista anexă a hotărîrii Comisiei Județene de aplicare a Legii fondului funciar care anulează titlurile de proprietate și punerile în posesie a unor specialiști din agricultură.

Inspectorii Prefecturii au identificat patru astfel de cazuri. Este vorba de vicepreședintele Consiliului Județean **Petru Dascăl,** care deține și funcția de președinte al filialei P.D.A.R. Iași, consilierul județean **Rusu-Banu Corneliu**, director al Agromec Holboca, consilierul județean Mircea Chiorpec și Ion Brînzilă, inginer agronom.

Toți aceștia au obținut ilegal teren pe raza comunei Bîrnova prin interpretarea abuzivă a legii.

Avînd în vedere omisiunea din listă a liderului P.D.A.R., Petru Dascăl, este cel puțin curioasă poziția prefectului Dan Gâlea, președintele Comisiei Județene de aplicare a Legii 18/1991 care, la data de 14 aprilie 1994, a declarat cotidianului nostru: **"Cunosc situația vicepreședintelui Dascăl. Vreau să precizez că eu însumi am refuzat să semnez titlul său de proprietate și, de atunci, am dat ordin să fie stopate toate constituirile dreptului de proprietate"**.

În stînga, vicepreședintele Consiliului Județean, Petru Dascăl, despre care prefectul Dan Gâlea (foto dreapta) afirma că nu poate primi pămînt la Miroslava

Menționăm că liderul P.D.A.R. a intrat ilegal în posesia unei suprafețe de 3500 mp, în 1992, în baza unei cereri depusă la Comisia Județeană de aplicare a Legii 18/1991. Fișa de punere în posesie i-a fost eliberată în baza anexei 9 din Legea 18/1991. Anexa 9 se referă la persoanele care nu au calitatea de cooperatori, dar au lucrat în orice mod ca angajați în cooperative sau asociații intercooperatiste în ultimii trei ani (înainte de aplicarea Legii 18/1991, n.n.).

Precizăm că Petru Dascăl nu a lucrat niciodată la C.A.P. Miroslava. **(Costel STROESCU)**

Alte acuzații la adresa colonelului Irinciuc

■ mai multe salariate îl acuză pe șeful închisorii din Iași că le-a hărțuit sexual

Parchetul de pe lîngă Tribunalul Militar Iași continuă ancheta în cazul **colonelului Gheorghe Irinciuc,** comandantul Penitenciarului din Iași. Acuzațiile pe care salariații penitenciarului le aduc comandantului sînt verificate punct cu punct și se pare că multe dintre ele sînt justificate. Șeful închisorii din Iași se află într-o situație cum nu se poate mai încurcată. În urmă cu cîteva zile, a fost anunțat că principalul său susținător, **Adrian Duță,** șeful departamentului "Pedepse execuțional penale" din Ministerul Justiției, a fost eliberat din funcție. Mai grav este faptul că dosarul de la Procuratură conține deja cîteva dovezi clare împotriva colonelului Irinciuc. Este vorba de acuzațiile de șantaj asupra unor salariate care declară că li se propunea să întrețină relații sexuale cu comandantul, pentru a nu li se întocmi un raport nefavorabil. O altă ilegalitate pe care se pare că a săvîrșit-o Gheorghe Irinciuc este faptul că, în mai multe cazuri, deținuții au fost folosiți în scop personal, pentru ca în contul colonelului să intre tone de vin sau de cereale. Aceiași deținuți au fost obligați să lucreze la construcția unor vile ale unor prieteni de-ai comandantului (cum a fost cazul vilei din Rediu, Aldi, unde un fost deținut, prieten cu Gheorghe Irinciuc, și-a ridicat o casă impunătoare cu ajutorul actualilor deținuți).

Conform declarațiilor procurorilor militari, pentru soluționarea acestui dosar mai sînt necesare cîteva săptămîni, avînd în vedere că zeci de martori trebuie audiați pentru numeroasele acuzații care i se aduc lui Gheorghe Irinciuc. **(Ovidiu SCUTELNICU)**

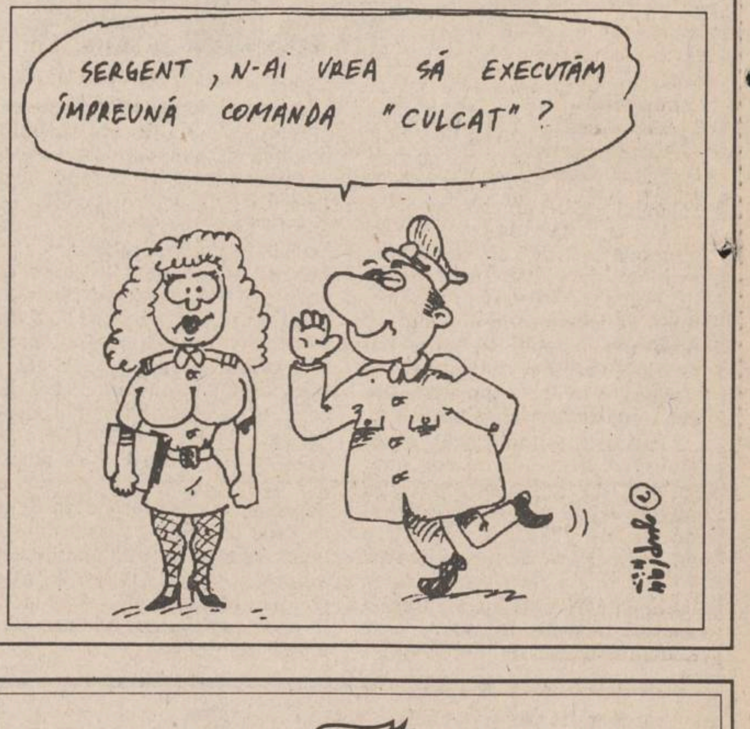
SERGENT, N-AI VREA SĂ EXECUTĂM ÎMPREUNĂ COMANDA "CULCAT"?

Întîlnire româno-austriacă pe teme economice

Începînd de luni, 26 septembrie a.c., pe durata a șase zile, la Iași se vor desfășura lucrările celei de-a treia sesiuni a Comisiei mixte interguvernamentale româno-austriece în domeniul economic. Reuniunea va fi organizată de Departamentul comerțului exterior din cadrul Ministerului Comerțului, cu sprijinul Prefecturii Iași, Camerei de Comerț și Industrie a județului și Consiliului Local.

Delegația austriacă, condusă de dr. Josef Tschach, vicepreședinte în Ministerul Federal pentru Probleme Economice din Austria, va avea în componență specialiști în domeniul economic.

În cadrul întrevederilor pe care le vor avea la Iași cu membrii delegației române, condusă de Ion Pârgaru, secretar de stat în Ministerul Comerțului, oaspeții austrieci vor analiza posibilitățile de valorificare a potențialului economic al zonei de est a țării noastre. Lucrările Sesiunii Comisiei mixte româno-austriece se vor desfășura la Iași, la cererea părții austriece, întrucît, pînă în prezent, în România, operațiunile comerciale ale oamenilor de afaceri austrieci erau orientate cu precădere către zonele de nord-vest și sud ale țării. **(Corneliu OPREA)**

SFOS FUNDAȚIA SOROS PENTRU O SOCIETATE DESCHISĂ

anunță

Bursele postuniversitare ale Universității Central Europene (C.E.U.) pentru anul universitar 1995-1996

Absolvenții cu rezultate deosebite sînt încurajați să solicite participarea la programele de studii postuniversitare de un an, în vederea obținerii titlului de master (MA, LLM, MSc) într-o varietate de domenii. C.E.U. este o instituție internațională situată în Praga, Budapesta și Varșovia, trei dintre cele mai active centre culturale și intelectuale din Europa. C.E.U. dispune de personalități academice de renume internațional de la universități occidentale din U.S.A., Marea Britanie precum și din țări europene.

500 de burse vor fi oferite pentru anul universitar 1995-1996. Candidaților acceptați din Europa Centrală și de Est li se vor oferi burse complete, incluzînd taxa de studii de 8.000 US$, acoperirea cheltuielilor de cazare, masă și transport.

Candidații pot opta pentru:

Budapesta: MA degrees in *Economics, History of Central Europe, Medieval Studies, Political Studies;*
LLM degrees in *Comparative Constitutional Law or International Law, Busines Law,* all accredited by the Regents of the State of New York;
MSc (Modular Course) in *Environmental Science and Policy* accredited by Manchester University (U.K.);
Praga: MA degree in *International and European Studies* accredited by the Open University Validation Services of the United Kingdom (U.K.);
Proposed MA degree in *History & Philosophy of Art an Architecture* to be accredited in New York;
Varșovia: MA degree in *Sociology* accredited by Lancaster University (U.K.).

Cerințele minime pentru admitere sînt: o bună cunoaștere a limbii engleze (TOEFL) și o diplomă universitară.
Termenul limită de depunere a cererilor este 25 ianuarie 1995.

Pentru detalii și formulare vă puteți adresa la sediul Fundației Soros pentru o Societate Deschisă:

IAȘI: *B-dul Copou nr. 19.*
Telefon 032-146935; 147804.
Fax: 032-147800.
Coordonator de program:
Narcis Bărbării.

Relații cu publicul:
luni-joi: 10,oo-12,oo
și 15,oo-17,oo,
vineri 10,oo-12,oo.

Vreți să pătrundeți în adevărata lume a enigmisticii? Atunci...
CUMPARATI ASTAZ MONITORUL REBUS
INTEGRAME
NU RATAȚI MONITORUL REBUS ÎNTR-O NOUĂ PREZENTARE !!!
REBUS Monitorul INTEGRAME

S.C. MELCRET S.A. IAȘI
TÎMPLĂRIE DE ALUMINIU
- uși și ferestre normale;
- pereți cortină;
- uși și ferestre glisante sau armonică

CARACTERISTICI PRINCIPALE:
- Profile din aluminiu tip ALPIN, import Grecia cu una, două sau trei camere de izolare, cu sau fără rupere termică
- Rezistență deosebită la vînt
- Geamuri izolatoare cu două sau trei rînduri de sticlă, cu mare eficiență termică și fonică
- Tipul finisării: - anodizat - 9 nuanțe (de la auriu la negru); - vopsit electrostatic, orice culoare

Str. DE NORD nr. 5, Iași-6600
Telefon 032/177996
Fax 032/172036

TOFAN GRUP
Un renume cîștigat pe șosele

Reportaj despre oamenii care au grijă de capetele personalităților

Cele mai ciudate întîmplări petrecute în frizeriile Iașului

■ Iliescu venea singur la frizerie

Maistrul frizer Mitică Hulub a fost atît de apreciat de clienții săi, încît o parte din ei, purtați de viață în alte colțuri ale țării, cînd se întorc prin Iași îl caută neapărat pentru un tuns.

În afară de cei din Bacău, Galați, Vatra-Dornei sau Hîrlău, se poate mîndri cu doi clienți din Stuttgart și unul din Italia.

Clientela sa a fost dintotdeauna selectă. Pe vremuri a tuns și ras multe "vîrfuri" din partidul comunist, secretari sau chiar prim-secretari, de pildă pe Mâlcomete sau pe Iliescu. "Ion Iliescu a fost singurul prim-secretar care nu ne chema la «casa pătrată» să-l tundem, ci venea singur, la mine sau la colegul meu, Leonaș, pe cînd lucram la «Costache Negri». El și cu madam Ghițulică, asta pentru că ea nu se pieptăna niciodată. Ion Iliescu vorbea întotdeauna numai despre sport, de fotbal de fapt. Niciodată despre altceva", își amintește Mitică Hulub.

Lui nici nu-i place, de altfel, să meargă la client acasă să-l tundă. Doar în cazuri excepționale, de boală, de exemplu. Și nu-i place din cauză că îi este frică să nu fie tras pe sfoară și să fie chemat să bărbierească un mort. Pentru că are oroare de asta. "Nici pe tatăl meu n-am putut să-l rad cînd a murit. L-am rugat pe maistrul meu s-o facă", spune nea Mitică.

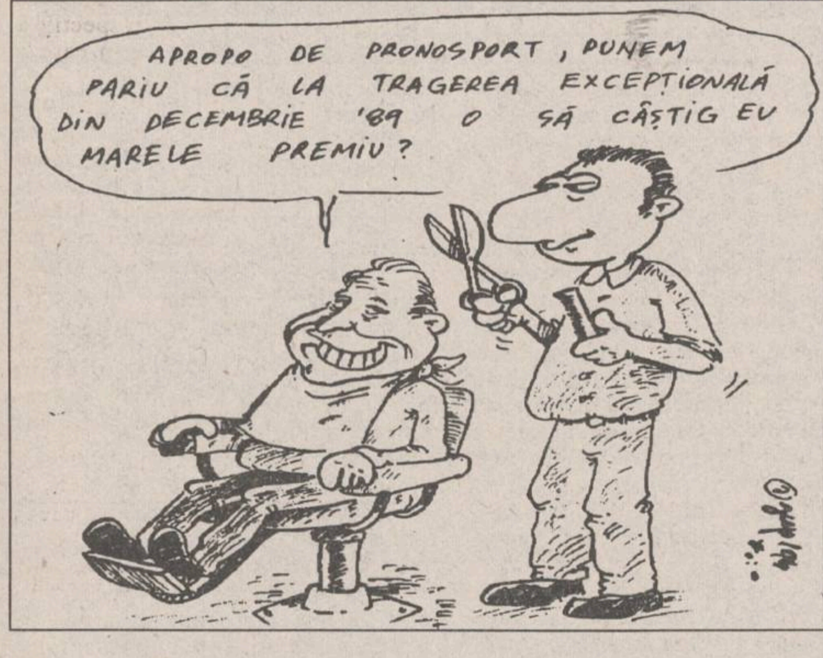
APROPO DE PRONOSPORT, PUNEM PARIU CĂ LA TRAGEREA EXCEPȚIONALĂ DIN DECEMBRIE '89 O SĂ CÂȘTIG EU MARELE PREMIU?

■ "Băieții din Păcureț se tund la mine"

Totuși, se mai întîmpla să fie chemat acasă de somități ale căror odrasle se procopsiseră cu păduchi. Prea rușinați pentru a se deplasa la locul său de muncă, îi cereau cu smerenie sfatul. Mitică Hulub declară că el n-a văzut niciodată țigani cu păduchi, doar români. De aceea, printre clienții săi vechi se numără și romi din Păcureț, de altminteri băieți buni și darnici.

În general, bărbații vin la tuns o dată, cel mult de două ori pe lună. Deși sînt profesori, doctori, inspectori sau preoți, pe scaunul frizerului devin niște oameni obișnuiți, întreținînd cu el o conversație obișnuită. Titlurile sînt lăsate la ușă. "Sînt cuminți și docili. Desigur că mai fac, din cînd în cînd, mofturi - știu eu, de exemplu, în legătură cu perciunii, eu îi tai ținînd cont de conformația feței, ei vor altfel. Dar, de obicei, ne înțelegem bine. Dovada: de 30 de ani nu și-au schimbat frizerul", ne-a relatat Mitică Hulub.

■ Uneori se mai întîmplă să moară clientul pe scaun

A tuns atît preoți ortodocși, cît și catolici. Și le-a îngrijit bărbile. Spune despre ei că sînt oameni cumsecade. Uneori, el sau colegul său de scaun mai scapă vreo vorbă cam deșucheată. Preotul se face, pur și simplu, că nu aude. Se mai întîmplă și incidente. Odată a confundat sticluța de colonie cu cea în care avea perhidrol (erau identice). Tocmai terminase de tuns un cetățean arab și se pregătea să-l frece cu colonie. A turnat o cantitate bună de perhidrol în palmă și cînd a simțit că-l arde, l-a introdus imediat sub apă pe client (cîteva picături ajunseseră pe creștetul arabului). Ar fi putut să-l albească imediat, cît ai zice pește. Uneori, pot fi și întîmplări mai rele decît aceasta. De pildă, să-ți moară clientul pe scaun, așa cum s-a petrecut mai demult, la o frizerie din Podu Roș. Era un bătrîn și, din senin, a făcut un infarct. Biata frizeriță a tras o sperietură de putea s-o ia pe urmele clientului.

Mitică Hulub

■ Subprefectul Anghel are o grijă deosebită de ciocul său, iar Mitică Ungureanu de chelie

Mitică Hulub a cîștigat multe concursuri în viața sa. A obținut mențiuni pe țară și premii I și II pe județ. Timp de 21 de ani a fost instructor la Cooperativa "Igiena". Se mîndrește că din mîinile sale au ieșit oameni pricepuți, ajunși, la rîndul lor, celebri. Îi menționează pe Vasile Roman - și el cîștigător al multor premii - și pe tînărul Bogdan Verebceanu. Dacă nea Mitică își are sediul acum la Hotel "Orizont", ultimii doi lucrează împreună la Hotel "Unirea". Și frizeria "Roman" este frecventată de o clientelă cu bani. Vasile Roman ne-a declarat că la el se tund procurori, oameni de afaceri, patroni, hoți de buzunare, cadre militare sau ofițeri de poliție. Sporadic, chiar și subprefectul Alexandru Anghel trecea pe la Vasile Roman. "Avea o grijă deosebită pentru barba sa. Ciocul, cum îi spunea. Venea cam la o lună pentru a corecta forma bărbii și pentru a se tunde", ne-a declarat Bogdan Verebceanu. Tot el ne-a precizat că l-a avut drept client și pe consilierul Mitică Ungureanu, "un om jovial și întotdeauna bine dispus. Se așeza pe scaun și-mi spunea «fă-mi și aeroportul» sau «aranjează-mi pista de aterizare». Se referea la porțiunea cu mai puțin păr din creștetul său".

Alți frizeri celebri din Iași mai sînt Mitică Popescu, de la Hotel "Orizont", mai mult îndrăgit de studenți, pe vremea cînd activa în "Tudor", preferat și acum de studenții străini, sau Panait - patronul frizeriei "Classic" de pe strada Cuza-Vodă. **(Gynella PARFENIE)**

MONITORUL DE IAȘI

În opt luni au fost confiscate 6,5 tone de carne

În urma expertizării produselor prezentate spre vînzare în cele 9 piețe agroalimentare din municipiu în primele opt luni ale anului, inspectorii Direcției Sanitar-Veterinare (D.S.V.) din județul Iași au confiscat și scos din consum 6,5 tone carne, 1,1 tone produse lactate și 40 mi ouă, datorită faptului că se aflau în diferite stadii de alterare. Deficiențele constatate în activitatea piețelor municipiului Iași au fost sancționate prin ridicarea temporară a unui număr de 15 autorizații sanitar-veterinare de funcționare și prin aplicarea a 25 de amenzi contravenționale. De asemenea, în afara celor 9 piețe autorizate să funcționeze în raza municipiului, inspectorii D.S.V. au constatat practicarea unui comerț ilicit cu produse agricole și zootehnice în zonele Păcurari, Sturzoaia, Dancu, Nicolina și în preajma complexului alimentar Ciurchi. În această perioadă, piețele agroalimentare au oferit spre vînzare populației ieșene 377 tone carne, 2205 hectolitri lapte, 441 tone produse lactate, 450 mii păsări vii, două milioane bucăți ouă, 19 tone miere de albine și 41 tone pește. În paralel, inspectorii D.S.V. au interzis activitatea comercianților care, în piețele agroalimentare, puneau în vînzare produse industriale. De asemenea, s-a interzis valorificarea produselor alimentare de origine animală în bazar și în talcioc. **(Corneliu OPREA)**

La începutul acestui an școlar lipsesc 20% din manualele necesare școlarilor

Săptămîna trecută, Oficiul Județean pentru Protecția Consumatorilor Iași a efectuat un control tematic de supraveghere a modului de asigurare a manualelor pentru anul școlar 1994-1995. În urma a 27 de acțiuni de verificare, s-a ajuns la concluzia că, pînă la data de 15 septembrie 1994, în județul Iași au fost asigurate numai 882.000 de manuale, ceea ce reprezintă 80% din necesarul de 1.100.000.

Pe primele locuri în topul celor mai căutate manuale se situează: pentru învățămîntul primar - abecedarele (mai sînt necesare încă 55.000 bucăți); pentru gimnaziu - Limba română, clasele V-VIII (necesare încă 143.000 bucăți); pentru liceu - Fizica, clasa a IX-a (necesare 56.000 bucăți). **(Cristina DUNAR)**

Minorii cercetați penal sînt exmatriculați din școli înainte de a li se dovedi vinovăția

La comisia de expertizare medico-legală-psihiatrică a minorilor din Iași s-a înregistrat, săptămîna trecută, un adevărat record. Peste 40 de copii și adolescenți, autori ai unor diverse infracțiuni, au fost expertizați de către o comisie, într-o singură zi, depășindu-se cu mult numărul obișnuit, de 10-15 expertize săptămînal. Conform opiniei conf. dr. Monica Plahteanu, medic legist, șefa comisiei, o mare parte dintre acești minori vor deveni infractori de meserie, în principal datorită intoleranței societății. Medicul consideră ca deosebit de păguboasă practica exmatriculării din școli a elevilor cărora li se întocmesc dosare penale. De multe ori, unii dintre acești copii, autori ai unor furtișaguri mărunte, nici nu ajung să fie judecați, deoarece se recuperează prejudiciul și păgubașii îi iartă. Din aceste motive, pe lîngă faptul că această măsură contravine prezumției de nevinovăție, prevăzută de legislația internațională privitoare la drepturile omului, ea este și inumană, în sensul că stigmatizează și izolează de colectivitate niște copii care au șansa de a se reabilita. Astfel, în opinia membrilor comisiei, exmatricularea acestora, conform deciziilor factorilor responsabili din Ministerul Învățămîntului și Științei, are un efect negativ, îngroșînd rîndurile viitorilor infractori de profesie. **(Silviu LABEȘ)**

Au fost anunțate rezultatele concursului de admitere la Școala Portuniversitară de Jurnalistică

Ieri au fost anunțate rezultatele concursului de admitere la Școala Postuniversitară de Jurnalistică, înființată pentru prima dată în Iași în cadrul Facultății de Litere a Universității "Al. I. Cuza". Conform datelor afișate, au fost admiși 13 din cei 14 candidați înscriși la concurs. **(Teo POPESCU)**

Escrocherii cu librete C.E.C. prin anunțuri de mică publicitate

■ cel care cumpără libretul trebuie să primească și parola

Anunțurile de mică publicitate sînt folosite de marea majoritate a cetățenilor pentru a vinde sau cumpăra diferite obiecte de care sînt interesați. Dar asemenea anunțuri sînt folosite și de infractori, care, în acest fel, află în ce perioadă a zilei pot găsi o locuință fără ca locatarul să fie acasă, sau de escroci care se bazează pe lipsa de informații a celor atrași de tot felul de chilipiruri.

O asemenea situație poate fi întîlnită în cazul celor care vînd librete C.E.C. înființate înainte de 1989, cu valoarea nominală de 5000 lei, prin care se pot cîștiga autoturisme, în urma tragerilor efectuate de Casa de Economii și Consemnațiuni. Astfel de librete nu se mai fac în prezent. Asemenea tranzacții de vînzare-cumpărare a acestor carnete C.E.C., efectuate la sume cuprinse între 500 mii lei și un milion, sînt, de fapt, o escrocherie, în cazul în care carnetul C.E.C. este nominal. Acesta nu poate fi folosit decît de titularul lui, care este și singurul beneficiar al cîștigurilor în autoturisme. Situația este valabilă și în cazul în care un cumpărător al unui obiect lasă gaj un carnet C.E.C. pe care este înscrisă o sumă mare de bani. Acești bani nu pot fi retrași de pe libretul C.E.C., dacă acesta este nominal, decît de titularul lui. Mai mult decît atît, titularul poate păstra obiectul în folosință, recuperîndu-și banii depuși pe carnetul C.E.C.: se adresează Casei de Economii și Consemnațiuni cu o declarație prin care declară libretul pierdut, urmînd să i se elibereze altul, după o anumită perioadă de timp. În acest fel, persoana care are în păstrare libretul C.E.C. nu poate folosi suma de bani înscrisă. Nicolae Axinte, directorul sucursalei din Iași a Casei de Economii și Consemnațiuni, ne-a declarat: "Asemenea tranzacții nu se pot efectua decît în cazul în care libretele C.E.C. sînt la purtător sau cu parolă. În această ultimă situație, cel care cumpără libretul trebuie să primească și parola în baza căreia pot face operațiuni pe carnetul C.E.C.". **(Alin TOCAN)**

La Liceul Național din Iași

A demisionat jumătate din Consiliul de Administrație

La prima întrunire a Consiliului de Administrație al Liceului Național, desfășurată în urmă cu două zile, șase dintre cei 11 membri ai consiliului și-au prezentat demisia. Cei șase profesori demisionari sînt: Doina Spiță, Rodica Geangalău, Areta Hulpoi, Ovidiu Loghin, Antoniu Martinaș și Iulian Grindei. Ultimii patru profesori și-au motivat decizia, afirmînd că se solidarizează cu fosta conducere a Liceului Național, recent eliberată din funcție de către conducerea Inspectoratului Școlar Județean Iași. (Dan FODOR)

Protest al profesorilor de franceză

În cursul zilei de ieri, am primit la redacție un protest din partea Comitetului Filialei Iași a Asociației Române a Profesorilor de Limbă Franceză, în legătură cu recenta eliberare din funcție a profesoarei Doina Spiță, fosta directoare a Liceului Național. Din considerente de spațiu tipografic, nu avem posibilitatea de a prezenta integral protestul respectiv, astfel încît prezentăm doar cîteva paragrafe.

Schimbarea precipitată a conducerii Liceului Național a fost "motivată" prin erori manageriale, fără ca acestea să fie explicitate, favorizîndu-se astfel speculații și interpretări discutabile, dăunătoare unei instituții de prestigiu a învățămîntului ieșean. Competența strict profesională nu a fost pusă la îndoială de ISJ, dar aceasta nu a fost oare și o premisă care a determinat alegerea acestei conduceri în 1990? În cazul de față, avansăm opinia că personalitatea și competența profesională a profesorului avînd responsabilitatea conducerii unei instituții de învățămînt a contribuit substanțial la afirmarea profilului unui liceu.

După 1990, la Liceul Național s-au cristalizat direcții ale reformei în învățămînt, concepute în funcție de cerințele actuale și de perspectivă, care vizează structurarea și orientarea modernă a conținutului procesului didactic. Liceul Național s-a distins și afirmat ca unul din primele licee care a experimentat programul de învățămînt bilingv, preluat apoi și de alte licee din țară. În conceperea profilului unei astfel de instituții de învățămînt, în crearea programului specific și realizarea condițiilor necesare aplicării sale, contribuția doamnei profesoare Doina Spiță este eminentă, recunoscută, de altfel, și în manifestări internaționale dedicate perfecționării programului bilingv.

Obținerea fondurilor pentru repararea liceului, afectat de ultimele cutremure, gestionarea corectă a acestor fonduri, constatată și de numeroasele controale financiare ale ISJ, găsirea unor sponsori pentru dotarea liceului cu echipamente și aparatură necesare, se datorează preocupării și eforturilor fostei conduceri a acestui liceu.

Aceste realizări, care au dus la afirmarea Liceului Național ca o instituție de învățămînt deschisă experimentului și adaptării rapide la obiectivele unei educații moderne, eliberate de inhibiții, complexe și clișee, constituie doar cîteva din argumentele care pun în valoare șicalități manageriale ale doamnei profesoare Doina Spiță.

Crearea unor discontinuități prin decizii insuficient explicate poate pune sub semnul întrebării, nu atît valoarea personală, evaluată în funcție de criterii manageriale vagi exprimate, ci, mai ales, ideea de schimbare și reintegrare a școlii românești în circuitul european, cu entuziasm exprimată în 1990.

Din partea Comitetului Filialei Iași a A.R.P.F. (Asociația Română a Profesorilor de Limbă Franceză)

Doina Spiță, director al Liceului Național Iași

Precizări importante privind unele majorări ale taxelor de timbru

Odată cu emiterea Ordonanței 13/1993, prin care a fost majorată valoarea taxelor de timbru pentru introducerea unei acțiuni judecătorești, au apărut și numeroase confuzii în legătură cu impozitul aplicat acestor taxe de către Consiliul Local.

Conform Ordonanței 15/1992, Consiliul Local poate aplica un procent de majorare a unor taxe și impozite. Suma maximă prevăzută prin lege pentru majorarea acestor taxe este de 40%. În cazul taxelor de timbru pentru introducerea acțiunilor judecătorești sau pentru autentificări notariale, Consiliul Local a hotărît ca majorarea să fie de numai 10% din valoarea timbrelor. Deci, în cazul unei acțiuni judecătorești sau pentru autentificarea unui act în valoare de 1500 lei, de exemplu, cetățeanul trebuie să achite suma de 1650 lei, diferența de 150 lei intrînd în bugetul local, prin aplicarea majorării.

Prin Ordonanța 13/1993, Guvernul României a hotărît o nouă majorare a valorii taxelor de timbru, însă numai pentru anumite acțiuni judecătorești. În această majorare a fost inclusă însă și impozitarea aplicată de Consiliul Local. Pentru acest motiv, anumitor acțiuni li se aplică majorarea de 10% iar pentru alte acțiuni judecătorești nu se mai percepe această taxă suplimentară. **(Adina SCUTELNICU)**

s.c. Metalo-Chimice s.a.
IAȘI
caută colaboratori
pentru utilizarea spațiilor comerciale proprii.
Dispunem de o rețea de magazine și spații de depozitare ce acoperă toată raza municipiului Iași. În cazul colaborării, oferim celor interesați spații pentru amenajare de birouri - sediu firmă - în str. Sf. Lazăr nr. 4, bloc Peneș Curcanu (Centru Civic).
Așteptăm ofertele celor interesați pînă la 29.09.1994 la sediul societății noastre din str. Sf. Lazăr nr. 4, bl. P. Curcanu, sau la telefon 116162, fax 114407.

AVATTI Stil
NOU!
® TV GOLDSTAR
MODEL 1994, PSEUDOSTEREO
EN GROS, EN DETAILLE și cu PLATA ÎN RATE
la magazinul AVATTI
din Iași, str. Ștefan cel Mare și Sfînt nr. 11.
Informații: 032/174054, 112810.

ComputerLand Center Iasi
Oferta săptămînii
UPGRADE
286 1MB RAM → 486 SLC/33 MHz 2MB RAM
359.000 lei
286 1MB RAM → 486 SLC/33 MHz 4MB RAM
498.000 lei
Bd. Ștefan cel Mare bl. B2, Tel. 116651; 116772; 117300, Fax 117956

CASA DE LICITAȚIE
ONASIS
a
S.C. SURSA MOLDOVEI S.A.
organizează ședință de licitație publică cu obiecte de artă și antichități, în incinta Casei Cărții, în data de 1 octombrie 1994.
Relații la telefon 127118.

OFERTĂ EXCEPȚIONALĂ!
S.C. FERMA ROXANA-VICTORIA S.R.L.
vinde din stoc
orzoaică 56 tone
ovăz 50 tone
porumb știuleți 400 tone
Relații la tel. 140766, 142480; fax 157261

AGENȚIA DE TURISM MOLDAVIA
Iași, str. 14 Decembrie 1989, nr. 4 (fost Ștefan cel Mare nr. 4)
organizează excursii în țările:
TURCIA 24, 25 și 28 septembrie
POLONIA 25 septembrie
NOU
Excursie de 9 zile în TURCIA, cu plecare pe 18 octombrie, pe itinerariul ISTAMBUL-CEANACALE-TROIA-PERGAMON-EFES-IZMIR
Agenția oferă bilete pentru toate stațiunile din țară, pentru odihnă și tratament.
Înscrieri și informații la sediul agenției și la telefon 112564, zilnic între orele 7,30-19,30.

MONITORUL INTERN

Deputatul PL '93, Raymond Luca, se retrage de la negocierile cu Guvernul

"Am adresat o scrisoare președintelui Convenției Democratice din România - prof. Emil Constantinescu în care mi-am arătat disponibilitatea de a renunța să mai fac parte din delegația Convenției pentru un eventual dialog cu Guvernul pe tema proiectului de privatizare în masă", ne-a declarat deputatul PL'93 - Raymond Luca. El și-a motivat gestul prin faptul că nu vrea să fie considerat "o frînă" în desfășurarea unui eventual dialog între cele două părți, opinînd însă că discuțiile asupra proiectului de privatizare ar trebui purtate la nivel de partide și nu cu Guvernul (care reprezintă în fapt o echipă de funcționari publici). Vă reamintim că deputații PL'93 Raymond Luca și Dinu Patriciu sînt cei doi componenți ai delegației CDR asupra prezenței cărora Executivul a manifestat obiecții, aceasta fiind și cauza pentru care dialogul preconizat pentru miercuri dimineață, la Palatul Victoria, nu a mai avut loc. **(Petru FUCIUC)**

Delegația Permanentă a PDSR a discutat cu cei vizați de raportul Comisiei anti-corupție

Delegația Permanentă a PDSR s-a întîlnit vineri cu membrii PDSR ai Comisiei anticorupție, precum și cu persoanele vizate de raportul final al comisiei, printre care Ioan Oancea, Viorel Hrebenciuc. "Noi dorim ca dezbaterea acestor lucruri să ne ajute în rezolvarea unor chestiuni care par lipite de partid și care nu ne ajută deloc. Am vrut să discutăm cu cei vizați de raport, pentru a cunoaște opiniile lor", a declarat Agenției MEDIAFAX președintele executiv al PDSR, Adrian Năstase.

În caz de nereușită în negocierea contractului colectiv de muncă, sindicatele din ramura transporturi - BNS vor recurge la grevă

La depoul CFR-Brașov a avut loc, joi, o întrunire a Colegiului Național din ramura Transporturilor - BNS, la care au participat reprezentanți din Uniunea Sindicatelor Libere din Metrou, Federația Sindicatelor Porturare Constanța, Federația Mecanicilor de Locomotivă și Sindicatul Mecanicilor de Locomotivă din Metrou. Un punct important al dezbaterilor l-a constituit problema negocierii contractului colectiv de muncă pe anul 1995. "Trebuie să fim capabili să organizăm o grevă în caz de nereușită a acestor negocieri", a declarat Ioan Vlad, președintele Federației Mecanicilor de Locomotivă, indicînd pentru această posibilă acțiune lunile noiembrie și decembrie 1994.

Poliția economică întocmește dosare penale pentru înșelăciune la cîntar

Potrivit unui raport al Oficiului pentru Protecția Consumatorilor, în primul semestru al acestui an au avut loc 5 acțiuni de supraveghere a 12 piețe agroalimentare, printre care Obor, Unirii, Sudului, Progresul, Rahova, Ferentari. Au fost controlați 82 de agenți economici la care au fost constatate abateri față de Ordonanța Guvernamentală 21/1992, pentru produse în valoare de 37 milioane lei. Dintre acestea, au fost interzise definitiv de la vînzare produse în valoare de 3,77 milioane lei. S-au aplicat 74 amenzi, în valoare de peste 7 milioane lei, din care 3 amenzi aplicate administratorilor piețelor Obor, Matache, Rahova, iar o amendă a fost aplicată directorului Administrației piețelor sector 1. Acțiunile Oficiului pentru Protecția Consumatorilor (OPC) s-au desfășurat în colaborare cu Poliția Economică, iar în piețele Obor și Delfinului a participat și Corpul de control al Primăriei sectorului 2. În urma controalelor au fost confiscate, de către poliție, 20 cîntare și au fost întocmite 10 dosare penale pentru înșelăciune la măsurare.

Restauratorii obiectelor de artă din Iași

Cum a fost refăcut un vas de cristal care era spart în peste 350 de cioburi

La Iași funcționează unul dintre cele mai valoroase laboratoare de restaurare-conservare din țară, în care se recuperează documente, cărți, picturi, obiecte din piele, textile, metal, ceramică, sticlă. În compartimentul de investigări fizice și chimice se lucrează pentru descoperirea provenienței obiectelor de artă și arheologice și a materialelor folosite de autorii acestora, după cum ne-a declarat Maria Geba, șefa Laboratorului zonal de restaurare-conservare al Complexului Muzeal Moldova. Progresele înregistrate în ceea ce privește instrumentarul de investigare a avut și un rezultat nefast; apariția unor falsuri atît de perfecte, încît uneori nu pot fi deosebite de original. Falsificarea operelor de artă este una din cele mai bănoase activități din secolul XX.

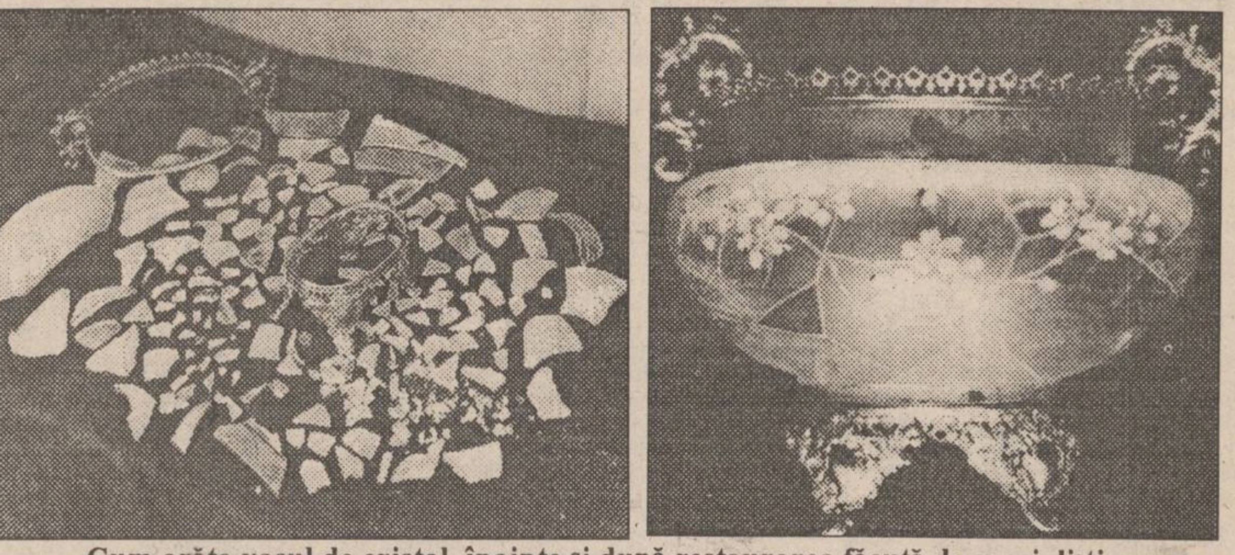
Cum arăta vasul de cristal, înainte și după restaurarea făcută de specialiști

Restauratorii rămîn de partea autenticității, încercînd să salveze și să prelungească viața obiectelor de patrimoniu. Munca lor a rămas ascunsă marelui public, care admiră exponatul, nebănuind că, înainte de a fi expus, el arăta cu totul altfel. O țesătură în fir de aur și argint din secolul al XVII-lea era, înainte de restaurare, un ghem de fibre murdare. Un ceas muzical din secolul trecut, bogat ornamentat, a fost găsit sub forma unei aglomerări de piese ruginite. O geantă de piele, care acum arată ca nouă, părea, la început, o bucată de lemn, plină de carii. O carte cu miniaturi din epoca medievală ar fi fost în pericol de distrugere la prima răsfoire, datorită degradării înaintate. "Faptul că din combinarea unor cioburi dispersate, aparent fără nici o legătură, poți reface un vas, a fost motivul pentru care am devenit restaurator", ne-a declarat G. Grecu, unul dintre membrii Laboratorului de restaurare-conservare din Iași. În cadrul acestuia, sînt recuperate, mai ales, fragmentele ceramice aparținînd culturii Cucuteni . "Lăzi pline cu cioburi au fost aduse de pe șantierele arheologice și, la început, ele erau acoperite cu straturi de cărbune. Pare ireal cînd, în urma spălărilor și băilor chimice, apar cunoscutele ornamente făcute de olarii din cultura Cucuteni de acum 5000 de ani", relatează G. Grecu.

"Asamblarea cioburilor pentru reconstituirea vasului presupune ca restauratorul să încerce uneori mii de bucăți pentru a afla care se potrivesc". Astfel, un vas de cristal de la Muzeul Teatrului din Iași, de proveniență franceză și datînd din secolul al XIX-lea, spart din neatenția unui muzeograf și considerat irecuperabil a fost totuși refăcut de G. Grecu din cele 350 cioburi. "După o fotografie în care vasul se distingea foarte vag, a trebuit să presupun cum arăta vasul înainte. Îmbinarea cioburilor a trebuit mai mult ghicită la început. Am făcut sute de încercări, asta însemnînd că trebuie lipit un fragment, lăsat să se facă lipirea cîteva ore, apoi lipit altul. Am lipit în acest fel și cioburi microscopice de cristal, aproape pulbere. Trebuie să ai răbdare, altfel, dacă nu lași timpul necesar de lipire, vasul se poate sparge sub acțiunea propriei greutăți. Părțile care lipseau au trebuit înlocuite cu un material compatibil, altfel ar fi apărut tensionări care ar fi dus ulterior la deteriorare. Am restaurat acest vas fără să mi-o ceară nimeni, el era șters din patrimoniu", povestește G. Grecu.

Restaurarea are principii foarte drastice. "În acest domeniu, greșeala este inadmisibilă, iar intervenția asupra obiectului de patrimoniu trebuie făcută în măsura în care acesta nu este modificat", afirmă Maria Geba.

Totuși, istoria încercărilor de restaurare-conservare a însemnat multe greșeli. După cum ne declară G. Grecu, "majoritatea obiectelor restaurate cîndva trebuie re-restaurate". În pictură, vechii restauratori foloseau cel mai des pigmenți incompatibili cu cei folosiți de autor. "Pe lîngă aceasta interveneau în desenul compozițional. Acesta este unul din motivele pentru care azi pot interveni mari confuzii cu privire la originale sau falsuri", afirmă Viorica Ștefănescu, restaurator.

În acest sens am aflat că cel mai des falsificat artist plastic din România a fost Ion Luchian, în mare parte de chiar contemporanii săi.

În domeniul restaurării metalelor, Iașul beneficiază de aportul inventatorului Ion Cristea. "Descoperirea unor instrumente care să ușureze procedeele de curățire a metalelor a fost pasiunea mea. Astfel, am descoperit vibropercutorul cu dălțiță și ciocănel, cu 20.000 lovituri pe minut, cuplat la un motor. În întreaga țară se lucrează cu dălțiță și ciocănel manuale. Totul a fost cumpărat de mine, iar invenția nu a fost încă omologată, deși folosim vibropercutorul de 20 de ani", ne relatează Ion Cristea. Restauratorii folosesc mai ales tehnici îndelung testate, iar noutățile sînt acceptate cu greu și nu pot fi încercate decît pe probe. Din acest motiv, progresul în restaurare-conservare este insesizabil, restauratorii fiind mai ales oameni ai răbdării și minuțiozității. **(Maria-Simona ARADEI)**

Cei care au crezut în lege sînt trași pe sfoară

■ comisia senatorială de privatizare a aprobat valoarea de 25.000 lei pentru un carnet cu certificate de proprietate

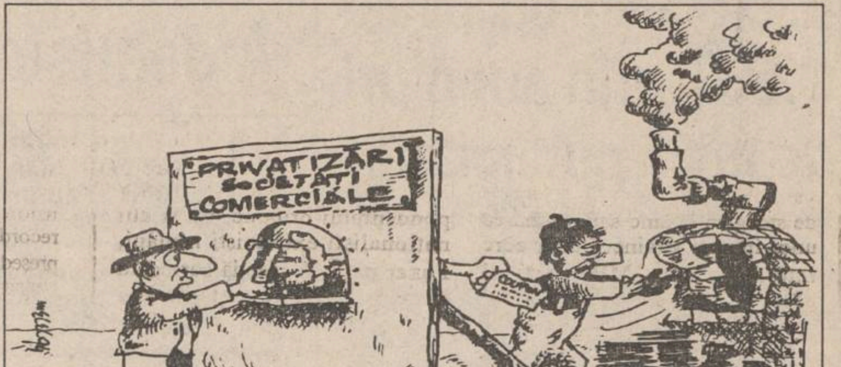

Joi, în comisia senatorială pentru privatizare, a fost respinsă propunerea senatorului P.U.N.R. Viorel Sălăgeaniiiii de evaluare a unui carnet cu certificate de proprietate la suma de 225.000 lei, față de 25.000 lei, cum e prevăzut în proiectul-program de privatizare în masă, inițiat de Guvern.

Aflat acum în discuția Comisiilor de privatizare ale Parlamentului, proiectul Programului de privatizare al cabinetului Văcăroiu este acuzat de neconstituționalitate și de ignorarea Legii 58 prin care stabilirea valorii nominale a certificatelor de proprietate revine Fondurilor Proprietății Private, pe baza evaluării trimestriale a capitalului social (reamintim că ultima evaluare a F.P.P.-urilor era de 225.000 de lei carnetul cu certificate de proprietate).

Într-un interviu acordat ieri după-amiază postuluide radio "Nord-Est" și difuzat în cadrul rubricii "Financiarul", Doru Lionăchescu, reputat analist economic și redactor-șef adjunct al revistei "Capital", declară:

- Respingerea de ieri vine ca o continuare firească a unui șir de eșecuri privind modificarea Legii 58/1992. De fapt, subtextul acestei măsuri este că proiectul guvernamental nu se bucură nici măcar de sprijinul partidelor din coaliția guvernamentală. Faptul că un senator P.U.N.R., Viorel Sălăgean, vine cu o propunere care o contrazice pe cea a P.D.S.R. - făcută prin intermediul Guvernului - ne convinge că opoziția față de proiectul Programului de Privatizare al cabinetului Văcăroiu este foarte mare, chiar în sînul coaliției guvernamentale.

- Totuși, certificatele de proprietate sînt titlu de valoare la purtător. Au greșit sau au fost înșelați cei care au tezaurizat astfel de carnete, considerîndu-le o investiție profitabilă?

- Această încercare de a modifica Legea 58, stabilind clar organismele abilitate să fixeze valoarea certificatelor și reducerea de aproape 10 ori a valorii contabile a acestora, este extrem de controversată. Există voci care acuză proiectul de neconstituționalitate, în primul rînd, de faptul că încalcă dreptul la proprietatea individuală asupra unui bun, asupra unei valori mobiliare la purtător. Părerea mea este că cei care au investit în aceste certificat n-au greșit în nici un fel, dimpotrivă. Ironia sorții și incorectitudinea acestui guvern provine din faptul că-i sancționează tocmai pe cei care au crezut în reformă, care au crezut că privatizarea prin intermediul certificatelor de proprietate.

- Cum rămîne, totuși, cu valorile nominale anunțate în repetate rînduri de F.P.P.-uri?

- La mijlocul săptămînii viitoare, mai precis miercuri, se scurge termenul trimestrial de stabilire a valorii certificatelor de către Fondurile Proprietății Private. Săptămîna viitoare se vor da cele mai mari lupte de culise, pentru a convinge F.P.P.-urile să renunțe la atribuțiile lor, conform Legii 58, care n-a fost încă modificată.

Eu mă aștept din partea F.P.P.-urilor la un gest de curaj, și anume să anunțe noua valoare a certificatelor de proprietate, conform Legii, indiferent că acest gest convine sau nu Guvernului.

- Credeți că Proiectul Programului de privatizare în masă, aflat acum în discuția Comisiilor parlamentare de privatizare, va fi aprobat de Parlament în actuala formă, propusă de Guvern?

- Speranțele ca acest proiect să devină operativ pînă la sfîrșitul acestui an sînt deja deșarte în opinia mea. Avînd în vedere și reacțiile - foarte puternice - de respingere a proiectului, chiar în sînul coaliției guvernamentale, înclin să cred că proiectul nu va trece prin Parlament, sau, în orice caz, nu în forma propusă de Guvern. Mă aștept ca, în urma unor negocieri care vor fi, probabil, foarte laborioase, proiectul să fie serios modificat și abia apoi să poată intra în Parlament. **(Cristina POPESCU)**

Încă o lovitură dată culturii române

Au fost desființate organismele care se ocupau de valorile din patrimoniul național

Ordonanța Guvernamentală 68/26 august 1994, care prevede desființarea Direcției Monumentelor, Ansamblurilor și Siturilor Istorice (D.M.A.S.I.) și a Direcției Muzeelor și Colecțiilor (D.M.C.) și reorganizarea lor în cadrul Ministerului Culturii, vine la numai o lună după ce, prin Hotărîrea Guvernamentală 46/20 iulie 1994, era reafirmată autonomia acestor direcții, înființate prin Decretul 91/1990. "Această ordonanță prezintă o contradicție, pentru că în Ministerul Culturii există deja Direcția Monumentelor și Direcția Muzeelor ca organe consultative, iar desființarea instituțiilor autonome D.M.A.S.I. și D.M.C. înseamnă dispariția membrilor operativi, activi din țară, aproximativ 150 de oameni care nu ar putea intra în schema organizatorică a Ministerului Culturii", după cum declară Carol König, director în Ministerul Culturii. Dacă pînă acum D.M.A.S.I. și D.M.C. erau finanțate direct de la buget, prin noua reorganizare propusă de O.G. 68, pentru fiecare activitate de valorificare a patrimoniului național, de care se ocupau D.M.A.S.I. și D.M.C. trebuie să se trimită o adresă la Ministerul Culturii, pentru obținerea de fonduri. În felul acesta, demersurile pentru păstrarea și conservarea patrimoniului național se vor complica inutil. "Desființarea D.M.A.S.I. și D.M.C. este o absurditate", declară Carol König, "iar Ministerul Culturii a fost foarte puțin informat despre hotărîrile O.G. 68/1994, fiind mai ales o inițiativă a primului-ministru". **(Maria-Simona ARADEI)**

Ora exactă ?
DOXA
NOU IN IAȘI

CANDINO
CEASURI ELVEȚIENE DE MARE PRECIZIE
LA RAIOANELE DE BIJUTERII ALE MAGAZINELOR *COLIERUL, VOGUE și FRAROM*
zilnic: 10.00 - 17.00
Comenzi speciale sau informații:
Firma **NEST**, 6600 Iași,
Casa Modei (mezanin), tel. 032/ 117596

ȘOFERI!
Cel mai ieftin ulei american original se află acum în Iași!
MEGA OIL
Este recomandat a fi folosit pentru toate tipurile de motoare (benzină, motorină).
20W40; 15W40; SAE40
La prețul de numai 4750 lei/litru veți găsi aceste tipuri de ulei la următoarele magazine și stații service:
■ **AUTO MOTO VELO Păcurari** ■
■ **SILVANA** - Piața Păcurari ■
■ **AUTOSERVICE Păcurari** ■
■ **MONTEGO** - Păcurari ■
■ **DACIA** - B-dul Independenței ■
■ **IGMA** - lîngă Mănăstirea Golia ■
■ **IMPEX CLEDOR** - str. Armeană ■
■ **FIX** (Reprezentanța PREMS) - lîngă Patinoar ■
■ **INTERAUTO** - Oancea ■
■ **S.C. CLARA PROCO SRL** - Calea Chișinăului nr. 29 ■
precum și la toate stațiile Peco din Iași.
Garantat 10.000 km

CASA DE LICITAȚIE
ONASIS
a
S.C. "SURSA MOLDOVEI" S.A.
Organizează ședința de licitație publică
pentru
Vilă cu teren aferent 1125 mp, vie și pomi fructiferi. Imobilul are încălzire termică cu centrală prorpie, sursă de apă proprie, garaj, dependințe.
MODALITATE DE LICITARE: cea mai bună ofertă în plic acceptată de vînzător.
Informații la telefon 127118 sau 127114.

Achiziționăm
hîrtie în role
84 cm lățime, offset- grad alb minim 72% 70-80 g/m².
Relații la tel. 172557, între orele 12.00- 18.00.

SC E.M.I. SRL
Vă oferă: Frigidere și congelatoare
PREȚURI AVANTAJOASE!
Program: zilnic 8.00 - 20.00, sîmbătă, 8.00 - 16.00
Bulevardul Independenței 19, bloc B 1-5, parter, telefon/fax: 117530

↗ de la AEROSMITH la ZZ TOP
↗ de la BLUES la ROCK
↗ de la METAL la RAP
Cele mai ieftine
COMPACT-DISCURI
din Iași,
la prețul de numai 14.000 *lei!*
TELEFONAȚI ACUM PENTRU CD-UL PREFERAT, LA 211570 (ORELE 10^{00}-18^{00})
Radio NORD-EST va difuza zilnic piese de pe CD-urile din această colecție.

compan IAȘI
S.C. "COMPAN" S.A. IAȘI
Șos. Moara de Foc nr. 2
VINDE DIN STOC LA PERSOANE FIZICE ȘI JURIDICE, URMĂTOARELE PRODUSE ÎN CANTITĂȚI DE MINIMUM 300 KG:
TĂRÎȚE GRÎU - 150 lei/kg plus TVA
FĂINĂ FURAJERĂ - 160 lei/kg plus TVA
FĂINĂ ALBĂ TIP 680 - 423 lei/kg plus TVA
Contactați-ne la telefonul 162706.

Parlamentul încearcă să evite declanșarea unui scandal internațional

Senatorii din Opoziție și din PDSR și-au retractat semnăturile de pe protestul adresat Congresului american

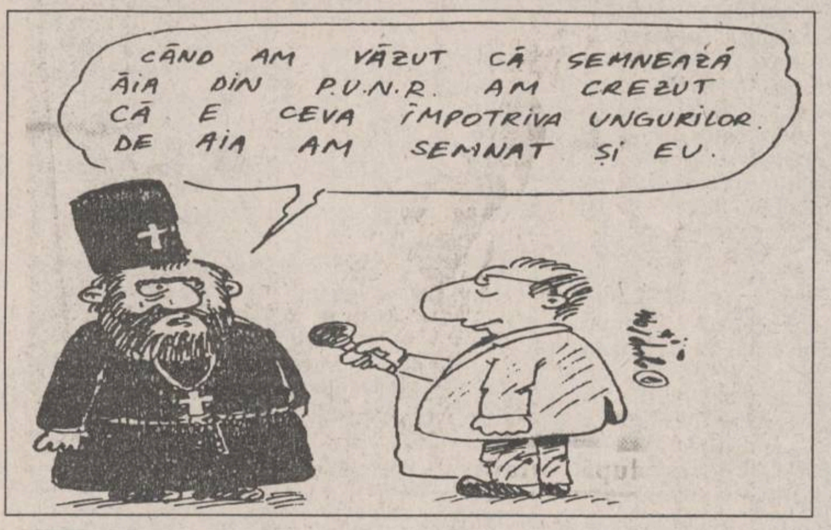
CÂND AM VĂZUT CĂ SEMNEAZĂ ĂIA DIN P.U.N.R. AM CREZUT CĂ E CEVA ÎMPOTRIVA UNGURILOR. DE AIA AM SEMNAT ȘI EU.

Șapte parlamentari români au semnat o scrisoare în care protestează față de desemnarea lui Alfred Moses ca ambasador în România. Grupul de parlamentari provine din partide diferite, iar protestul, devenit public, a stîrnit o veritabilă furtună de declarații, atît din partea propriilor partide, cît și din partea celorlalte partide și a Guvernului. Poziția guvernului a fost exprimată într-un comunicat care dezavuează acțiunea și consideră scrisoarea de natură să afecteze relațiile externe ale României. Ulterior Guvernul a anunțat că va accepta scrisorile de acreditare ale viitorului ambasador, nelăsînd semnatarilor nici o speranță. Poziția Guvernului a fost susținută și de PDSR care, în ședința Delegației Permanente, a decis că "Alfred Moses este binevenit ca ambasador în România". Susținerea acestui apel de către Biroul Permanent al PUNR a fost calificată drept iresponsabilă de președintele executiv al PDSR, Adrian Năstase: "Acest partid este la al doilea gest de acest gen. Exprimarea unei astfel de poziții contravine înțelegerii dintre partidele noastre". Replica PUNR nu s-a lăsat așteptată, Ioan Gavra, vicepreședinte al PUNR, declarînd că primii care nu au respectat această înțelegere sînt cei din PDSR, deoarece nu au consultat pe nimeni atunci cînd au decis să accepte numirea lui Alfred Moses. Temerile PDSR față de evoluția relațiilor româno-americane sînt, totuși, neîntemeiate, Christopher Fitzgerald, atașatul de presă al ambasadei Statelor Unite la București, considerînd că poziția PUNR, de dezavuare a lui Alfred Moses, candidatul președintelui Clinton pentru funcția de ambasador SUA în România, nu este în măsură să influențeze decizia de confirmare pe care Senatul american este programat să o ia în cursul zilei de vineri. Constantin Cărbunaru, prim-vicepreședinte al PDAR, a afirmat că senatorul Coja a semnat scrisoarea către Senatul SUA fără a implica și partidul. "Contra lui nu vom lua nici un fel de măsură. Dacă e bărbat și român, Coja nu își va retrage semnătura." Într-un comunicat, PL'93 susține că cei doi senatori, Alexandru Popovici și Dumitru Călueanu, au fost dezinformați în privința conținutului scrisorii adresate Senatului american, totuși, pentru lipsa de discernămînt, ei vor trage, bineînțeles, consecințele ce se impun. Pînă și preotul-parlamentar Simeon Tatu declară acum că "Reflectînd mai profund asupra consecințelor negative pe care un asemenea gest le-ar putea avea pentru evoluția relațiilor diplomatice ale României cu SUA, am crezut de cuviință să-mi retrag semnătura". **(A. GROM)**

Gheorghe Funar, în atenția presei britanice

"În România nu există unguri"

Cotidianul "The Independent" din 23 septembrie publică un articol cu titlul "În România nu există unguri", consacrat primarului Clujului, Gheorghe Funar. De la început îți sare în ochi uriașul tricolor arborat în biroul lui Gheorghe Funar, dar observi că mai are unul, în versiune mai mică, pe birou, încă unul prins pe perete și încă unul, pe cămin. Funar își ia patriotismul în serios și de cînd a devenit primar a început o adevărată cruciadă. În cîteva luni au fost scoase semnele bilingve din Cluj și s-a interzis arborarea de steaguri străine sau intonarea unor imnuri străine. Funar cere interzicerea UDMR, partidul politic care-i reprezintă pe cei aproape 2 milioane de unguri din România. Potrivit lui Gheorghe Funar, nu este nevoie ca interesele acestora să fie reprezentate. "Nu există unguri în România. Ungurii trăiesc în Ungaria. Aici există numai cetățeni români și toți au aceleași drepturi", declară primarul Clujului. Nu este de mirare - continuă "The Independent" - că etnicii maghiari contestă astfel de declarații și îl acuză pe Gheorghe Funar că este reprezentantul unei politici sistematice, avînd ca scop negarea tradițiilor istorice și culturale ale ungurilor din Transilvania. UDMR are în el elementele lui extremiste; dorește ca o serie de drepturi ale etnicilor unguri să fie înscrise în Tratatul bilateral negociat între România și Ungaria. Pe lîngă dreptul la învățămîntul în limba maternă la toate nivelele, UDMR ar dori și mai multă autonomie pentru unguri în regiunile unde aceștia sînt concentrați în număr mare. Cînd aude astfel de cereri, primarul Clujului vede roșu în fața ochilor - comentează ziarul citat. "După autonomie va veni anexarea", a declarat Funar corespondentului britanic. Ca și alți naționaliști extremiști români, Funar pare să creadă serios că Ungaria are pretenții teritoriale asupra Transilvaniei, dar majoritatea intelectualilor români nu iau în serios comparația cu situația din Iugoslavia și consideră declarațiile lui Funar exagerate. Ei își pun speranțe și în declarațiile noului guvern de la Budapesta, care afirmă că dorește un Tratat bilateral cu România, în care să fie recunoscute actualele granițe. Un astfel de Tratat, care ar cuprinde și o clauză specificînd drepturile maghiarilor din România, ar face mult pentru a potoli suspiciunile de ambele părți, se arată în articolul din "The Independent".

Cazul Cristache a ajuns de notorietate europeană

Puterea politică din România duce o acută lipsă de jurnaliști autentici

■ un articol apărut în ziarul elvețian "WELT WÖHE"

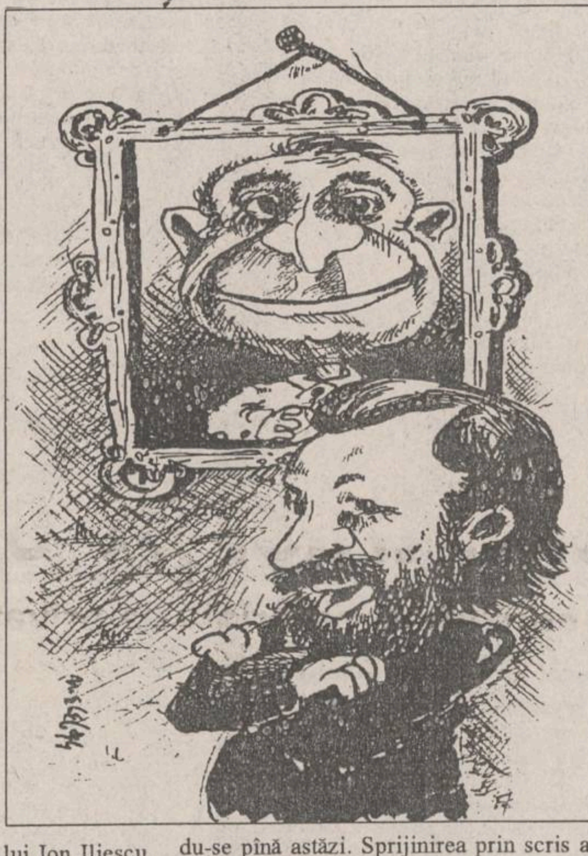

Sub titlul: "Este greu să fii ziarist în regiunea postcomunistă a Balcanilor", ediția din 22 septembrie a săptămînalului "WELT WÖHE", care apare la Zürich, consacră un spațiu amplu profesiei de ziarist și modului în care aceasta poate fi sau nu pe deplin exercitată în statele fostului bloc răsăritean.

Iată un caz din România, la care se referă corespondentul ziarului elvețian din București. Zilele trecute, românii au putut vedea la Televiziune o spectaculoasă schimbare de culoare politică. Din critic acerb al lui Ion Iliescu, un cunoscut jurnalist, și anume, Nicolae Cristache, a devenit brusc apologetul înfocat al acestuia. Comentariile sale ultraelogioase pe marginea recentei apariții a cărții lui Ion Iliescu au concurat cu reportajele de televiziune semnate de Rodica Becleanu, actuala deținătoare a recordului în materie de adulare publică a președintelui. Istoria presei scrise și vorbite consemnează nu puține asemenea convertiri. În România antebelică, de pildă, unii jurnaliști schimbau macazul politic cu naturalețe, manifestînd amoralitatea profesională a unor sofiști. Fapta lor era pedepsită doar prin ironii. Cine să-i fi condamnat, cînd înșiși politicienii de mîna a doua operau, adesea, dezertări profitabile? În România de astăzi, însă, lucrurile nu au ajuns pînă acolo. Oamenii de abia se obișnuiesc cu ideea că unii din cei ridicați de vremuri nu sînt chiar niște caractere de bronz. În privința jurnaliștilor, mentalitatea dominantă este romantică. Cei mai mulți consideră că oamenii de condei sînt devotați pe viață unor idealuri politice. Explicația stă, probabil, în retorica jurnaliștilor, mult mai acută decît cea a politicienilor. Iată de ce, abjurarea mai sus amintită, neînsemnată în sine, are darul de a pune pe gînduri. Nu întîmplător, mai multe publicații au comentat-o pe larg, iar telespectatorii nu au trecut-o cu vederea. Transformarea bruscă a unui jurnalist liberal într-un partizan necondiționat al președintelui este simptomatică. Actualmente, Puterea din România duce o necruțătoare campanie, cu scopul principal de a-și compensa pierderile importante de popularitate. Obiectivul ei strategic este fortificarea partidului de guvernămînt, în dauna altor forțe politice și a instituțiilor. Domesticirea presei scrise joacă un rol deosebit în această acțiune. Un partid-stat nu are nevoie de o opinie publică ținută la curent cu evoluția reală a evenimentelor. În acest sens se cuvin a fi înțelese diversele presiuni exercitate de Putere asupra presei nealiniate, de la declarațiile periodice ale lui Ion Iliescu despre o anumită parte a presei și pînă la șicanele materiale, cum ar fi prețul hîrtiei și cel al serviciilor tipografice. De menționat și faptul că actuala Putere politică din România duce o acută lipsă de jurnaliști autentici. După decembrie 1989, imensa majoritate a oamenilor de condei au optat pentru anticomunism, situația menținîndu-se pînă astăzi. Sprijinirea prin scris a regimului a rămas în seama unor demagogi grandilocvenți și grotești, de tipul Adrian Păunescu și Corneliu Vadim Tudor, sau a unor jurnaliști incapabili de elocință reală. Iată de ce, propagandiștii Puterii vor fi fost foarte satisfăcuți de racolarea unui jurnalist autentic. Este foarte probabil că respectivul va primi, în curînd, conducerea unui ziar.

ȘTIRI DIN BASARABIA

Proteste ale MAE față de discriminările la care sînt supuși moldovenii în Transnistria

În legătură cu violarea sfidătoare de către autoritățile de la Tiraspol a dreptului elementar al moldovenilor din stînga Nistrului la învățătură, exprimată prin impunerea forțată a alfabetului chirilic ca însușire a limbii de stat, astăzi, Ministerul Afacerilor Externe a dat instrucțiuni ambasadei Republicii Moldova la Viena să intervină în cadrul ședinței Comitetului Permanent al CSCE, solicitînd ca forul respectiv să ia atitudine față de aceste încălcări flagrante ale drepturilor omului și să adopte o decizie adecvată. Tot astăzi, Ministerul Afacerilor Externe a expediat sesizări pe această temă domnului Daniel Tarschys, secretar general al Consiliului Europei, domnului Antonio Martino, președinte în exercițiu al CSCE, și domnului Max van der Stoel, comisar pentru problemele minorităților naționale al CSCE.

Republica Moldova va deveni membră a Interpol

Săptămîna viitoare, Ministerul de Interne preconizează semnarea unui acord prin care Republica Moldova devine membru al Interpolului, organizație internațională cu sediul la Paris, care reprezintă centrul poliției a zeci de state ale lumii. Prin prezentul act, Ministerul de Interne intră într-un sistem de informații internaționale unic, fapt ce va permite statelor membre ale Interpol efectuarea unui schimb operativ de informații între polițiile acestor state, referitor la persoanele care sînt căutate și lărgirea colaborării între instituțiile respective.

Presa moscovită despre aderarea Republicii Moldova la Consiliul Europei

Două cotidiane moscovite, "Nezavisimaia gazeta" și "Sevodnia", inserează în paginile lor materiale vizînd Republica Moldova. De fapt, ele abordează aceeași temă: încheierea vizitei în Moldova a unor înalți funcționari din Consiliul Europei. După cum subliniază cotidianul "Sevodnia", republica poate deveni membră a Consiliului Europei, dar pentru aceasta trebuie să-și aducă legislația în conformitate cu normele internaționale. Domnul Daniel Tarschys, secretar general al Consiliului Europei, a declarat într-un interviu că "mi s-au oferit destule argumente în favoarea dorinței acestei țări de a deveni membru cu drepturi depline al Consiliului Europei". Într-adevăr, după convingerea domnului Mircea Snegur, președintele Republicii Moldova, vizita reprezentanților Consiliului Europei constituie un control general înainte ca republica să devină membru al acestei organizații. După afirmațiile cotidianului "Sevodnia", domnul Dimitrie Diacov, președinte al Comisiei parlamentare pentru problemele externe, este de părere că în această structură europeană încă nu este înțeleasă deplin poziția Republicii Moldova într-o serie de chestiuni, cum ar fi hotarele externe ale republicii și relațiile ei cu România vecină. Aceste neînțelegeri, cuvîntul este luat în ghilimele, au ieșit la suprafață la conferința de presă la care reprezentanții Consiliului Europei au declarat că sînt satisfăcuți de mersul transformărilor democratice, de alegerile din februarie pe baze multipartite. De fapt, după cum subliniază cele două ziare, nu au fost satisfăcute nici așteptările Chișinăului privind opinia Consiliului Europei referitor la urgentarea retragerii Armatei a XIV-a de pe teritoriul republicii, deși Consiliul Europei a salutat încheierea acordului cu privire la retragerea contingentelor armatei ruse în timp de trei ani. Reprezentanții Consiliului au menționat că, spre deosebire de varianta baltică, retragerea armatei din Moldova nu va constitui o condiție obligatorie pentru admiterea Federației Ruse în structurile europene.

În a doua jumătate a lunii octombrie

Jacques Delors, președintele Comisiei Europene, va vizita România

■ el va rămîne în această funcție pînă la sfîrșitul anului

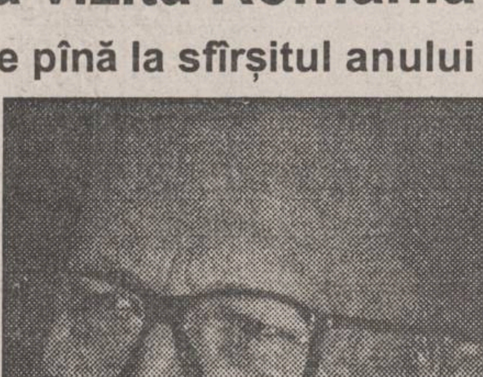

Jacques Delors, președintele Comisiei Europene, organul executiv al Uniunii Europene, va vizita Bucureștiul, cel mai probabil în a doua jumătate a lunii octombrie. Surse din cadrul reprezentanței Comisiei Europene la București au declarat Agenției MEDIAFAX că Jacques Delors își propusese de mai mult timp să viziteze România. O primă tentativă, programată pentru luna iunie a acestui an, a fost amînată din cauza desfășurării, în aceeași perioadă, a alegerilor pentru Parlamentul European. În prezent, la Bruxelles, se află în pregătire programul și agenda vizitei înaltului funcționar european. Jacques Delors va rămîne la conducerea Comisiei Europene pînă la sfîrșitul lunii decembrie, cînd mandatul său va expira. El va fi urmat în funcție de actualul premier luxemburghez, Jacques Santer.

RADIO NORD-EST IAȘI
72,44 FM - STEREO
RADIO NORD-EST
Cîștigătorii concursului emisiunii
Radio-Stetoscop
desfășurat în perioada 11-16.09.1994, sînt:
Premiul I - ROBU ANDREI
Premiul II - CIOCOIU NORINA
Premiul III - SCARLAT DAN
Premiile pot fi ridicate începînd de luni, 26.09.1994 și pînă vineri, 30.09.1994, ora 10,oo-16,oo, de la sediul postului de radio NORD-EST, B-dul Copou nr. 3, et. 4, (vizavi de Spitalul C.F.R.)

TV EUROPA NOVA
canal 54
Duminică, 25 septembrie, ora 10⁰⁵:
MATI NOVA
emisiune-magazin
din cuprins:
- Sondajul săptămînii
- Mini Mati Nova
- Generația senzațiilor
- Reporter fără week-end

Universitatea APOLLONIA
ORGANIZEAZĂ
în zilele de 29-30 septembrie 1994,
CONCURS DE ADMITERE
în anul universitar 1994/1995 pentru completarea locurilor la:
* facultatea de stomatologie
* facultatea de drept
cursuri de zi și fără frecvență;
* colegiu tehnică dentară
* colegiu asistente medicale de stomatologie
Admiterea constă din probe scrise (tip grilă) după programa publicată în revista FORUM București.
Înscrierile se fac pînă la data de 28.09.1994, ora 14,00, la secretariatul Universității din str. Ștefan cel Mare și Sfînt nr. 2.
Informații suplimentare la telefon 147643, 113223.
Actele necesare la înscriere sînt cele stabilite pentru învățămîntul superior de stat.

A&D
NERIO
magazinul
DECORA
Orice mireasă este frumoasă,
pentru că este mireasă.
Dați însă splendoare acestui moment unic
în viața dumneavoastră și
fiți cea mai frumoasă mireasă!
Coronițe, buchete de mireasă, flori pentru companioni, podoabe pentru lumînări, realizate cu
Florile Decora.
Preluare comenzi - tel. 147165.
Program 10-20 zilnic, inclusiv sîmbătă și duminică.
Adresa: între cofetăria Opera și restaurantul Cina.

TV EUROPA NOVA
canal 54
Sîmbătă, 24 septembrie, ora 15³⁰:
Film artistic
Moarte prin contract
cu Eleonora Brigliadori, Andrea Prodan, Giampiedro Branchi; regia: Giani Lepre; producție italiană, episodul 1.

CENTRUL CULTURAL FRANCEZ DIN IAȘI
B-dul Copou nr. 26
organizează în perioada 26 septembrie - 8 octombrie (inclusiv) 1994. între orele 16,30-19,30 (cu excepția zilei de 1 octombrie și pentru sîmbătă 8 octombrie: între orele 9,30-12,30), înscrieri la următoarele cursuri:
■ franceza generală (începători, nivel mediu, avansați) ■ franceza pentru copii (începînd de la 6 ani) ■ conversație și civilizație ■ pregătire pentru admitere la facultate, secția franceză (gramatică și analize literare) ■ franceza pentru științele umane (sec XX) ■ franceza pentru profesorii din județ ■ pregătire pentru examenul D.A.L.F. (rezumat, sinteză, exploatarea documentelor video) ■ franceza afacerilor, debutanți și avansați, pregătind obținerea diplomelor Camerei de Comerț și Industrie Paris (testare obligatorie: luni, 10 octombrie, orele 19,oo-20,oo, înscrierile definitive făcîndu-se ulterior) ■ franceza pentru medici ■ franceza industriei turismului.
Toți profesorii din echipa pedagogică, români și francezi, au beneficiat de o pregătire specială asigurată de către formatori francezi. Sălile de curs vor fi echipate cu aparatură audio și video.

EDITORIAL

Alexandru
LĂZESCU

O nouă probă de balcanism în politica românească

Ieri, presa a consemnat un protest vehement adresat Senatului american de un grup de parlamentari în care aceștia își exprimă "indignarea" față de decizia administrației americane, decizie care mai mult ca sigur va fi validată de Congres după încheierea audierilor, prin care Alfred Moses este numit noul ambasador al Statelor Unite în România. Textul "înfierează" virulent atitudinea trecută pro-Ceaușescu a ambasadorului numit, considerînd că acreditarea domnului Moses "ar pune în pericol bunele relații dintre cele două țări" și ar "alimenta extremismul în această zonă fluidă a Europei", dar nu furnizează nici un argument concret în sprijinul acestor acuze violente. Cum semnatarii aparțin unui larg spectru politic (PUNR, PDSR, PDAR, dar și PL'93, împreună cu PNȚCD), lectura scrisorii sugerează că o bună parte a Parlamentului României se opune deschis numirii d-lui Moses, ceea ce ar însemna că ne îndreptăm spre o serioasă criză diplomatică româno - americană, cu atît mai mult cu cît inițiativa scrisorii a aparținut PUNR - lui, actualmente partid de guvernămînt, în frunte cu oamenii săi de vîrf, Gheorghe Funar și Ioan Gavra. O criză la care nu ne-am fi așteptat avînd în vedere ultimele declarații ale unor înalți funcționari de la Washington și mai ales în perspectiva apropiatei întîlniri Iliescu - Clinton după care președintele României tînjește de multă vreme.

La aflarea veștii despre scrisoare, PDSR-ul a sărit ca ars declarînd că nici vorbă să aibă vreo obiecțiune față de dl. Alfred Moses, iar părintele deputat Simeon Tatu s-a grăbit să-și retragă semnătura, după probabila urecheală ce i-a fost aplicată de mai marii partidului. Speriați de consecințele gestului, parlamentarii din opoziție au bătut și ei repede în retragere. Intervievat aseară la Radio Nord Est, senatorul PNȚCD Matei Boilă a explicat confuz că ar fi semnat apelul după ce dl. Moțiu i-ar fi povestit că Alfred Moses l-ar fi sprijinit pe Ceaușescu, iar Alexandru Popovici și Dumitru Căluianu, senatori PL'93, au declarat candid că de fapt știau că semnează un document care viza strîngerea relațiilor dintre Senatul Statelor Unite și cel din România, o explicație cel mult copilărească. Rezultanta este imaginea jalnică pe care o proiectează parlamentarii români, care în mod normal ar trebui să analizeze cu mare atenție nu numai ce semnează ci chiar și ceea ce declară, așa că o dată în plus realizăm de ce paragrafe de lege stupide trec la pas prin Parlament, de ce probleme minore monopolizează ore și zile întregi activitatea Legislativului și de ce altele importante nici măcar nu sînt pomenite. Dacă PUNR, partid oricum etichetat drept extremist, mai ales în urma năzdrăvăniilor lui Gherghe Funar, a făcut un gest calculat, asumat de Biroul Executiv și determinat probabil de interesele unor cercuri ale puterii care manevrează decuplarea țării de structurile occidentale (să fie vorba de o filieră KGB ?) parlamentarii opoziției au căzut în capcana unei gafe monumentale, de un ridicol caragealesc. Infantilismul politic a fost evident, argumentele d-lui Boilă, de exemplu, putînd fi eventual valabile în limitele unei discuții de cafenea, dar nu ca motivație pentru asumarea unui document care punea serios în discuție relațiile țării cu prima supraputere a momentului. În astfel de situații, chiar dacă există elemente deranjante pentru țara în care un ambasador urmează a fi acreditat, acestea se transmit prin canale diplomatice înaintea numirii, despre care în cazul de față se știa de altfel cu două luni înainte, și nu într-un moment în care numai fapte de o gravitate fără precedent ar fi putut justifica un astfel de gest.

Balcanismul adesea pomenit atunci cînd facem referire la viața politică românească a fost probat din plin o dată în plus, opoziția ieșind cît se poate de șifonată, cu toate retractările ulterioare, chiar dacă nici guvernul bicolor PDSR - PUNR nu iese foarte bine avînd în condițiile în care partenerii de coaliție vorbesc limbi diferite. Este ironic că omul care va reprezenta la urma urmei placa turnantă a relațiilor româno - americane măcar pentru următorii doi ani, de la care se așteaptă un sprijin major în promovarea investițiilor Statelor Unite în România, ca și sprijinirea transformărilor democratice din țară, este contestat de unul dintre reprezentanții opoziției care mizează din plin pe ajutorul Washingtonului. Cu atît mai mult cu cît în rest, parcă anesteziați, mulți dintre reprezentanții Convenției Democratice nu fac nimic să contracareze infiltrarea masivă a PDSR în toate structurile administrative și economice ale țării, nu întreabă, de exemplu, unde se duc banii luați de FPS drept dividende de la intreprinderile de stat, necontorizați deloc la buget, bani pe care se pare că partidul de guvernămînt îi folosește din plin pentru întregirea capitalului politic. ■

CAFEAUA DE DIMINEAȚĂ

Dulcea taină care i-a unit pentru totdeauna pe Top și pe Otilia

Aurel LEON

Cred că în primăvara anului 1932, cînd Topîrceanu era pe catafalc, într-o sală a Școlii de Bele Arte, și cînd a avut loc scena de isterie din partea soției lui Topîrceanu, Victoria Iuga (Dolores), a fost și o consecință a faptului că în hîrtiile rămase de la el nu s-a descoperit nici o urmă a Otiliei, rivala ei mai tînără. A fost nevoie de calmul lui Mihail Sadoveanu pentru ca scandalul să nu ia proporții. În adevăr, nimic de scandal picant în această dragoste care i-a unit pentru totdeauna, deși el era mai vîrstnic decît ea cu 8 ani. Nimic compromițător în această legătură care a durat 20 de ani și mai bine. În fondul Topîrceanu - nici o scrisoare de-a Otiliei, nimic inedit ca valoare literară, încît Sadoveanu, fiind consultat de familia Iuga (Dolores și fiul ei, Gheorghe) a cerut "un coștei de pernă", a pus hîrtiile în el și l-a depus la Academia Română cu indicația: "Hîrtii fără valoare, rămase de la Topîrceanu". Acolo sînt și acum. Nici arhiva rămasă de la Otilia Cazimir nu e mai elocventă în materie. Doar două bilețele trimise prin Crucea Roșie din Bulgaria, din lagărul de prizonieri. Depeșele sînt în limba franceză și ea e "scumpă soră", dar printre rînduri răzbate oarecare intimitate:

"Scumpă soră,

Sînt prizonier în Bulgaria și sînt sănătos. N-avea teamă. Așteaptă-mă liniștită, fii cuminte și sănătoasă, mă voi întoarce. Sîntem foarte bine tratați aici.

Al tău,
G.T."

"Scumpă soră,

Eu sînt în viață și te rog mult să fii cuminte și să mă aștepți cu încredere. Am comunicat adresa mea actuală d-lui Ibrăileanu. Ne tratează foarte bine aici.

Al tău din toată inima, George Top."

Topîrceanu n-a prea fost harnic la scris, de unde și epigrama lui Păstorel:

"Topîrceanu scrie-ncet
Dar este, fără ezitare,
Antipenultimul poet
Din România Mare!"

Cu referire la slăbiciunea lui Topîrceanu pentru rime de trei silabe (rime bogate), chiar el recunoaște această... lene literară. De exemplu, începe astfel un articol de presă:

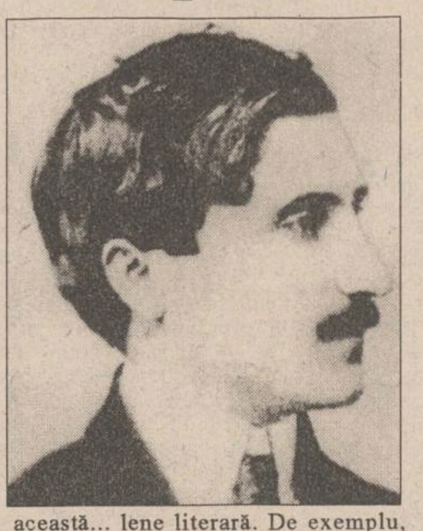

"Mi se reproșează că scriu prea puțin, că scriu din an în Paști, cum zice românul, cu toate că eu scriu în fiecare an cîte un articol la Paști și la Crăciun. Așa puțin cum scriu, și tot li se pare unora dintre confrații mei gazetari că scriu prea mult. Anul trecut, la Paști, cînd am publicat un articol informativ despre microbul frumuseții, nu mi-am găsit oare beleaua cu toată lumea bună din Podu-Roș și de la «Opinia», care s-a simțit obligată să ia partea viitoarei Miss Univers și m-a batjocorit cum a fost mai rău? Cetitorii acestei foi se vor fi mirat atunci ca și mine, ce interes aveau d-nii frați Bădărău, proprietarii gazetei, să ia atitudine în această chestiune? Căci e destul să te uiți la ei ca să crezi că n-au absolut nimic comun cu sus-numitul microb".

Așa se explică faptul, mi-am zis, că nu i-a adresat Otiliei bilețele... dulci, deși ea asta rîvnea. Și ce mult ținea la orice gest al lui! Se vede asta și din următoarea scrisoare disperată adresată profesorului:

"Stimate d-le Ibrăileanu,

Iertați-mă că vă necăjesc, dar e vorba de interesul lui Topîrceanu, și cînd e vorba de așa ceva nu mai țin socoteală de nimic.

Sînt cîteva zile de cînd a primit o scrisoare de la dînsul. V-aș trimite-o, dar n-am încredere în copilul cu care trimit scrisoarea și pentru nimic în lume n-aș vrea s-o pierd. Îmi scrie că e «saint et sauf», că să-l aștept liniștită căci are să se întoarcă și că sînt foarte bine tratați acolo. Adresa e mai clară decît cea pe care a copiat-o, probabil în grabă, d-l Sevastos. Asta e și pricina pentru care vă scriu. Dacă-i trimiteți bani, trimiteți-i pe adresa pe care v-o dau eu: 3/7 Putan Uciastac. 2. Armia. Tilovo Upravlenie. Bulgaria.

I-am scris de două ori pînă acum și-i voi scrie mereu. Nu vroiam să vă scriu, pentru că așteptam să vie d-l Mateescu și să vă trimit prin el adresa. Nu știu însă unde s-a mistuit d-l Mateescu. Nici n-a venit, nici nu mi-a răspuns la o scrisoare în care-l rugam să se întîlnească cu d-stră ca să vorbească de chestia pachetului pentru Topîrceanu. De două luni lucrez și-i pregătesc toate cîte cred că-i trebuiesc acolo. Și-i păcat cînd văd că vremea trece, că-i frig, că el n-are nimic la dînsul și că aici la mine stau toate și așteaptă să plece. Am cumpărat toate cele absolut necesare.

Mi s-a spus de către oameni pricepuți cum că mijlocul cel mai sigur ca pachetul să-i ajungă e să intervie cineva la ministrul Olandei la București. Un curier pleacă la cîteva zile o dată. Ministrul Olandei are grija supușilor bulgari din România. Ar putea avea trecere la bulgari pentru ajutorarea unui supus român prizonier în Bulgaria. Lucrul acesta se face, nu prin poștă însă.

N-aș vrea să trimet pachetul într-un noroc.. Dacă s-ar pierde, mi-ar trebui alte două luni de muncă pînă să le fac toate la un loc.

Altceva: se zice că medicamentele nu se pot trimite. D-stră nu știți cumva cine cenzurează pachetele la București? E o chestie importantă asta. Trebuie să se păzească de holeră și de tifos exantematic, pentru asta e nevoie de tinctură antiholerică și de toate cîte trebuiesc pentru menținerea curățeniei. Cum băi cred că n-are, i-aș trimite ceva pentru fricții. Nu s-ar putea strecura în pachet o sticlă de Franzbrandtwein? Sînt lucruri mici, dar, în cazul lui, de mare importanță. Pînă și săpun de rufe vreau să-i trimet!

D-stră iertați-mă că vă iau din vreme cu necazurile mele. Încercați să aflați însă condițiile în care pot trimite pachetul, și, de credeți că cele ce propun eu merită vro atenție, interesați-vă și de ele.

Aș vrea ca pachetul să plece cel mai tîrziu la începutul săptămînii viitoare. Dacă aflați ceva, vă rog mult anunțați-mă, să știu ce să fac.

Cu toată stima, Alexandra Gavrilescu, Str. Bucșenescu, 6. Loco - 1 noiembrie 1916" (Biblioteca Centrală Universitară "M. Eminescu" - Iași, Arhiva nr. 42)

Pentru nimic în lume n-ar pierde scrisoarea lui! Mai tîrziu însă, cînd a publicat "Corespondențe" Victoria Iuga, m-am convins că Topîrceanu putea fi și drăgăstos. Citez pasaje din scrisoarea lui "Victoria mea" sau "Ma Victoire", "dragă Dolores", oricum sună altfel decît "scumpă soră"! Să fim puțin indiscreți. Din prima, datată 7 aprilie 1907:

"Casa ta pustie și tristă îmi provoacă o durere aproape fizică! Unde este comoara pe care o adăpostea altădată? Unde e prietena mea surîzătoare și bună? Întreb plopii, rîul, noaptea, natura întreagă, și vocile lor misterioase spun sufletului meu: ea nu va mai veni! ea nu va mai veni! Cum să explic ceea ce simt? Este ca și cînd ai fi moartă!... Ziua este de o mare melancolie: ninge mereu, e frig - e un pustiu sufletesc în jurul meu și mă simt așa de singur, așa de singur!"

Și din alta, din 7 martie 1911:

"Dacă vrei să-mi scrii, Dolor, pe adresa ei cît mai curînd cu putință o scrisoare lungă, mîngîietoare, și să-mi trimiți fotografia ta... te-ai gîndit mai curînd la Marioara decît la mine - prietenul tău - ca să-i dai fotografia. Fii mai mult a mea, eu te merit mai mult ca alții."

Și, în fine, din ultima, cu data de 2 sept. 1912:

"Multe aș vrea să vorbesc cu tine. Tu îmi cunoști iubirea: eu n-am iubit decît o dată și a doua oară nu mai pot iubi. Dar am curiozitățile mele și a trebuit să-mi răzbun trecutul, care nu mi-a dat atît cît i-am cerut și cît meritam.

De Gigușor mi-e dor tare și aș vrea să-l văd cum e acum mare. Ce boală a avut? Și tu ești restabilită deplin? Scrie-mi mai multe, nu te ambiționa așa cînd nu-ți scriu eu. Cum te-ai vindecat? Cine v-a căutat? - Gîndeam că ai să-mi trimiți ceva frumos de acasă pentru doctorul meu, că i-am rămas mult îndatorat."

Topîrceanu vine la Iași în toamna anului 1910. În februarie 1911 se căsătorește cu Victoria, iar la 1 aprilie se naște băiatul, Gheorghe.

Pe măsură ce progresează idila cu Otilia se rupe dragostea veche, dar au oroare de divorț.

"N-o să mai iubesc, zisese
Biata-mi inimă naivă.
Dar văzîndu-te pe tine,
A căzut în recidivă".

Au rămas amanți! S-au iubit fără vorbe mari și fără jurăminte. S-au iubit ca în Otilia Cazimir:

"Acum stăm alături și e seară,
Dar mîna-ți uită, parcă, să m-alinte.
O să mă-ntrebi ce gînduri mă-nfioară:
Eu n-am uitat, tu nu-ți aduci aminte!"

Ultima ei dorință a fost să stea pentru totdeauna alături, măcar la "Eternitate". Dar nu s-a putut nici asta! ■

CREDINȚĂ ȘI PĂCAT

Swedenborg - Despre scrierea celestă

Radu PĂRPĂUȚĂ

Teosoful suedez Swedenborg (168801772) aude "glasuri" și are "viziuni" impuse, dictate de Dumnezeu (Dictatum a Domino). Această "supracunoaștere" i-a adus faimă de clarvăzător, care a fost confirmată în mai multe ocazii. Astfel, regina Suediei, Luiza Ulricka, cunoscîndu-i faima, l-a pus la încercare. Invitîndu-l la palat, l-a întrebat dacă este adevărat că poate avea relații cu morții. Swedenborg a spus că da. Atunci regina i-a spus să vorbească cu fratele ei Wilhelm, mort de curînd, și acesta să-i relateze ce a vorbit cu ea în ultimele minute ale vieții lui. Prințul Wilhelm nu putuse transmite nimănui conținutul acestei discuții, căci murise imediat. Nici regina nu vorbise nimănui despre discuție. Swedenborg cere un răgaz de cîteva zile și apoi, într-adevăr apăru cu răspunsul la palat. Discuția, confirmă regina, a fost întocmai așa. Consilierul acesteia, contele Swerin, a transmis această întîmplare spre știința posterității.

Kant, marele filosof, relatează și el o viziune la distanță (visio in distans) a lui Swedenborg. Aflat într-o societate de cinsprezece persoane, la mare distanță de Stockholm, Swedenborg declară deodată că în capitală a izbucnit un foc grozav. Peste două ore, "glasul" revine și, astfel, Swedenborg află că focul a fost stins și că s-a oprit la a treia ușă de casa lui. Mai este nevoie să spunem că a doua zi toate aceste viziuni au fost confirmate?

Altă întîmplare. Swedenborg, prezentîndu-se la văduva von Marteville, i-a adus la cunoștință că peste noapte a văzut pe soțul ei împreună cu alte cîteva duhuri, dar nu s-a putut întreține cu el, căci domnul de Marteville voia să-și viziteze soția, spre a-i destăinui un lucru important. Într-adevăr, soția visase în acea noapte că răposatul îi arătase locul unde se afla o mult căutată chitanță.

În afara acestor întîmplări spectaculoase, "dictarea" de Sus a cuprins toată opera lui Swedenborg. Acesta susține că orice rînd nu e opera sa, ci a Divinității. Swedenborg este convins că, în esența sa, Logosul este Adevăr Dumnezeiesc din care se revarsă întreaga înțelepciune cerească; atît pentru îngeri, cît și pentru oameni, căci Logosul este scris din impunerea lui Dumnezeu, iar ceea ce este impus de Dumnezeu străbate, în ordine, toate cerurile și se încheie la om. Ca urmare a acestei fapt, Logosul este adaptat și la înțelepciunea angelică și la judecata umană. De aceea, Logosul este și la îngeri, iar ei îl "citesc" ca și oamenii pe pămînt. Din Logos ei își dobîndesc regulile de învățătură și tot acesta le slujește drept bază pentru previziuni. Logosul este la îngeri același ca și la noi, oamenii, doar că este sensul natural al său. "Cel de aici, literal, nu există în ceruri, ci este înlocuit de cel spiritual, adică de cel lăuntric, de sensul său" (din lucrarea "Despre calul alb al Apocalipsului").

Swedenborg relatează cum, odată, a primit din ceruri o hîrtie pe care erau scrise numai cîteva cuvinte cu litere evreiești. Prin intermediul acesteia i s-a spus că fiecare literă e plină de taine preaînțelepte și că aceste taine (atenție, poeticieni!) sînt incluse în închinarea și încolăcirea literelor și, de asemeni, în sunetele lor. Astfel s-au lămurit cuvintele Domnului: "Căci adevărat zic vouă: Înainte de a trece cerul și pămîntul, o iotă sau o cirtă din Lege nu va trece". (Matei, 5.18).

"Că Logosul este divin pînă la cea din urmă trăsătură (cirtă) e un fapt cunoscut și bisericii, dar în ce anume constă acest caracter divin a rămas necunoscut și, de aceea, va fi lămurit acum". (din tratatul Despre ceruri, despre lumea spiritului și despre infern).

În cerurile lăuntrice cele mai profunde scrisul este format din tipuri diverse de trăsături încovoiate și rotunjite; și unele, și altele sînt rînduite după chipul cerurilor; prin intermediul trăsăturilor îngerii reflectă tainele înțelepciunii, care sînt imposibil de transmis prin cuvinte. Pentru îngeri această scriere celestă e înnăscută. Limba angelică nu are nimic comun cu cea pămîntească, - spunea Swedenborg - doar în cîteva cuvinte în a căror sunete se aude sentimentul. Îngerii pot să pronunțe numai ceea ce e în conformitate deplină cu sentimentele lor, iar ceea ce nu corespunde este împotriva a însăși vieții lor: viața lor este viața sentimentelor lor interioare (affectionum) și de la ele decurge vorbirea lor. Prima vorbire omenească s-a apropiat de cea angelică, fiindcă oamenii au împrumutat-o din ceruri. Acum s-a mai păstrat cîte ceva. Roland Barthes ar fi invidios pe aceste subtilități ale teosofului suedez. Împărăția îngerilor e aceeași cu împărăția semnificantului barthesiană: tot atît de vastă, cu mult peste hotarele vorbirii, încît schimbul de semne rămîne de o bogăție și o subtilitate fascinante, tocmai datorită opacității limbii omenești.

Sperînd că am trezit interesul și "pofta" de a-l citi pe Swedenborg, redăm în încheiere cîteva cuvinte de ale sale, găsite pe un manuscris. E un plan de viață:

1. A citi mereu Cuvîntul lui Dumnezeu și a cugeta la acesta.

2. A mă supune cu toată voința Proniei divine.

3. A respecta în toate faptele buna cuviință și a păstra conștiința dezinteresată.

4. A îndeplini cinstit și în spiritul Adevărului obligațiile cunoștințelor mele și datoria slujbei și a mă strădui să mă fac în toate relațiile un om folositor societății. ■

UNGHIUL DE TRAGERE

Albă, grasă și frumoasă

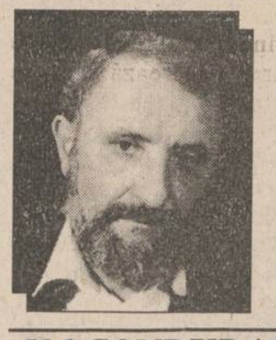

Val CONDURACHE

Probabil că n-aș fi scris nimic despre "Cerbul de aur" dacă n-aș fi descoperit în presă cîteva reacții buimăcitoare. N-am urmărit Festivalul, dar am înțeles că ediția de anul acesta a fost foarte bine organizată. Concursul și oaspeții festivalului s-au prezentat mai mult decît bine, iar juriul a premiat fără părtinire pe cei care o meritau cu adevărat.

Mirarea mea a început să se manifeste cînd am parcurs programul "Cerbului de aur": alături de un concert extraordinar de jazz și un concert extraordinar de rock simfonic, am descoperit un recital de muzică populară românească, susținut de Irina Loghin, Dumitru Fărcaș, Maria Ciobanu, Maria Dragomiroiu, Ioan Bocșa, Florica Zaha, Veta Biriș cu "Fetele de la Căpîlna", Ansamblul de cîntece și dansuri "Dor transilvan". Cu tot patriotismul de care să simt în stare, voi înțelege rostul acestei invitații atunci cînd la "Crizantema de aur" de la Tîrgoviște va fi invitată și va veni Whitney Houston. Nu mă îndoiesc de faptul că muzica populară are un public al ei, de loc de neglijat. Interpreții care au fost invitați sînt, toți, din prima linie, capete de afiș. Biletele, probabil, s-au vîndut pînă la ultimul, chiar dacă publicul plătitor a fost altul, măcar în parte. Cred că și oaspeții festivalului au trăit un moment de surpriză: lumea e foarte deschisă la pitoresc, iar muzicienii străini au aflat chiar momente de delectare.

Noi, însă, avem darul să facem un ghiveci din orice. Am făcut-o și la "Cerbul de Aur". Pitorescul e întotdeauna atractiv, dar el stimulează mai totdeauna curiozitatea celui leneș și lipsit de cultură, care preferă să se desfete în fața bizarului decît săși bată capul în fața locului comun, de unde marile spirite își trag esența. Pe mine nu m-au dat peste cap nici spectacolele cu care s-au deschis și s-au închis Jocurile Olimpice de la Lillehammer.

Poveștile din partea locului au intrat mult mai adînc în conștiința omenirii prin Anderson, iar fantasmele prin Selma Lagerlof. Piticii ieșind la nesfîrșit din nămeții de zăpadă nu m-au impresionat decît tehnic. Orgoliul local începe să facă ravagii. Istorisită în cinci minute, legenda desfășurată de figuranți în două ceasuri la Lillehammer a fost de-a dreptul plicticoasă, în loc să aducă ceva din culoarea locală.

Muzica populară nu avea ce căuta la "Cerbul de aur", chiar dacă interpreții ei erau de elită. Nu ne mai rămîne decît să-i invităm pe interpreții de la "Cerbul de aur" și la Festivalul Enescu, pentru ca tacîmul să fie complet. Dacă vrem să transformăm muzica populară românească într-un fenomen internațional, nu avem decît să facem un alt festival, la Tîrgoviște de pildă, unde condiția de participare să fie interpretarea de către cîntăreții străini a muzicii noastre populare. Lucrurile ar fi mai clare decît acum.

Cititorii "Evenimentului zilei" au pus, însă, capac la toate. După părerea unora din ei, "Cerbul de aur" trebuia să fie atribuit ... Irinei Loghin! Aici, românii verzi m-au dat de-a dreptul gata! După aceeași logică, ar trebui să ne prezentăm la campionatul mondial de fotbal cu echipa de oină, iar la concursurile pentru Miss Univers cu aspirantele de la Tîrgul de fete de pe Muntele Găina, îmbrăcate, pe post de rochie de seară, în costum național! Cînd tata a dus-o pe mama în sat pentru prima dată, a luat, de la gară pînă la casa părintească, o trăsură. Mama era mai tuciurie la față, dar bunica, suită pe capră, lîngă vizitiu, avea pielea albă și era grasă, lucru socotit la țară un semn de prosperitate. Sătenii știau că tata și-a luat o nevastă de la oraș și cum tata era dintre puținii născuți acolo care terminase o facultate, nimeni nu și-a putut închipui că soția lui e femeia slăbuță și tuciurie. Ori la țară, pe atunci (uneori și acum), femeia fără grijă nu era bătută de soare, era albă. Nu stătea pe cîmp, stătea în casă ori sub umbrar. Confundînd-o pe mama cu bunica (între noi fie vorba: bunica arăta destul de bine, deși nu era boieroaică, avea, la patruzeci de ani și ceva, un aer nobil), consătenii tatălui meu au tras concluzia: "Ghiță și-a luat o nevastă albă, grasă și frumoasă". ■

"Mi-ar plăcea să fiu surprinsă cîntînd în baie"

■ interviu cu actrița ieșeană Mihaela Arsenescu-Werner, care împlinește astăzi 45 de ani (I)

- Ce este mai ușor, să obții fericirea sau nefericirea în viață?

- Pentru fericire, trebuie să lupți, nefericirea este o predestinare.

- Dar pe scenă?

- Pe scenă este mult mai ușor să redai nefericirea. Nefericirea umană este firească iar pentru exprimarea ei scenică îți trebuie multe nopți de nesomn.

- Cum vă creați un rol?

- Eu cred că rolul este cel care mă remodelează, știut fiind că odată cu înțelegerea altor personalități ajungem să fim mai bogați psihic, regăsind în noi valențe de care avem nevoie pentru acel personaj.

- Care tipuri de roluri vă satisfac "eu-l" personal?

- Întrucît esența eu-lui meu este orgoliul, mă satisfac numai acele partituri care se constituie într-un orgoliu artistic, care face nefericit un artist de tip perfecționist, care nu încetează niciodată să caute și să se îndoiască.

- Uneori teatrul vă intră în viața personală?

- Orice actor care se consideră un artist are două existențe: una personală, cotidiană, supusă banalității umane și una artistică, care nu seamănă nicicum cu cea a oamenilor obișnuiți. Pentru mine, viața adevărată este cea de-a doua.

- Pregătirea tinerilor pentru teatru vă subjugă mental ca și munca pentru crearea unui rol?

- Poate chiar în mai mare măsură, întrucît răspunderea este enormă. Fără această răspundere m-aș simți singură și nefericită.

- Credeți că există un Dumnezeu colectiv sau fiecare îl are pe al său?

- Nu cred într-un Dumnezeu stînd călare pe un nor, la care oamenii se înscriu pentru audiențe. Adevărata credință este în sufletul fiecăruia, toți avînd în sine un mic altar, în care sînt forțele și refugiile.

- Considerați că sînteți o persoană norocoasă?

- Am mai spus că avem două vieți. Răspund nu, la prima existență, da, la cea de-a doua.

- Cum vă raportați la expresia "bucuria de a trăi"?

- Anul trecut, pe vremea asta, existența nr. 1 era pusă în cumpănă. Raportez fericirea mea de a trăi acum la acest fapt, pentru că am învins o boală socotită incurabilă, dar de boala numită teatru nu vreau să mă vindec niciodată.

- Ce se întîmplă în spatele cortinei?

- "Acolo" se distilează, după o rețetă care rămîne secretă, o băutură magică pe care publicul o soarbe în fiecare seară de spectacol.

- Care iubire este mai adevărată: cea scenică sau cea reală din viața de zi cu zi?

- Iubirea ideală este cea în care Romeo și Julieta nu ajung la traiul de zi cu zi în comun.

- Care este diferența dintre un actor și omul obișnuit?

- Este ca de la Shakespeare la Paul Everac.

- Aveți plăcerea, bucuria întîlnirii?

- Bucuria întîlnirii cu naturi umane interesante este asemănătoare cu cea a sculptorului care găsește o bucată de marmură și întrevede deja capodopera.

- Cum vă apropiați de candoare?

- A-ți pierde candoarea, această dimensiune fundamentală, înseamnă a cădea pradă unei blazări care face viața de insuportat.

- La mulți ani, doamnă Mihaela! (Au consemnat Camille COSTIN și Dorin POPA)

BOMBA

DE CAUCIUC

Uneori, în cămările secrete ale Puterii se petrec lucruri care nu pot decît să ne bucure pe noi, muritorii de rînd, cu sau fără păturice, cu domiciliul în Dumbrava Minunată de Mihai Sadoveanu sau aiurea. De exemplu, alaltăieri noapte, am privit la tilivizor, pe programul unu al tiliviziunii naționale, o emisiune economică de excepțională semnificație pentru păturice, dar și pentru țară în același timp. În emisiunea respectivă l-am observat pe domnul George Păunescu, șăful industriașilor din România, despre care se spune că este foarte bun prieten cu președintele nostru. Ce făcea domnul Păunescu la tilivizor alaltăieri noapte? Critica Guvernoiul și imbecila teorie a privatizării galopante, într-un ton de liberal sadea, nu de prieten al președintelui. Ce-o fi pățit industriașul Păunescu, a băut motorină, s-a certat cu președintele, s-a dat cu PAC-ul lui Manolescu, de-l critică așa de frumos pe Guvernoi? Am stat oleacă nemișcați pe păturice, am mai ascultat vreo două vorbe industrialicești, apoi ne-am luminat ca un reflector de un milion de lucși. Stai, dom'le, că ăsta e semnal cotrocenicesc, prin care se esprimă anumite nemulțumiri despre privatizare, prin vocea celui mai privatizat român și prieten cotrocenicesc.

Multă lume ar fi înclinată să se mire de semnalul cotrocenicesc. De unde pînă unde l-a apucat pe președintele nostru să profeseze idei liberale, privind privatizarea după regulă, nu după săniuțele guvernamentale? Ei bine, aici trebuie să introducem în circulație un termen foarte frumos, numit "lobby", care la noi s-ar traduce liber prin "grup de presiune financiară", "gașcă politică" sau "interersul lor poartă fesul Lui". Da, stimați cetitori ai bombei de cauciuc, a venit vremea să vă facem o dezvăluire stuchefiantă: nici un președinte de pe pămînt nu este de capul lui la putere, în spatele fiecăruia se află un "lobby", care, susținîndu-l în campania electorală, își cere răsplata pentru efortul depus. Este o naivitate social-democrată de centru stînga să credem că, dacă unui președinte îi tună prin cap o idee la miezul nopții, apoi a doua zi chiar o pune în aplicare. Mai întîi se sfătuiește cu "lobby"-ul, se cîntăresc toate consecințele aplicării ideii, se analizează posibilele efecte financiare negative pe care le-ar putea suporta "lobby"-ul și abia după ce se dă verde de aici, președintele poate să facă publică ideea de la miezul nopții.

Tot așa și cu "lobby"ul condus de George Păunescu: pînă acum le-a convenit actuala situație din economia țării, cînd mulți au devenit miliardari doar pe bază de trafic de influență și pe bază de contracte de intermediere de materii prime și combustibili finanțate atît de guvernoaiele anterioare, cît și de Guvernoiul actual. Deja au o grămadă de parale acești domni miliardari, cu care nu au ce face, pentru că programul de accelerare a privatizării prevede atomizarea proprietății particulare la oricare din cele 3.000 de fabrici și uzine. De exemplu, o fabrică în valoare de 10 miliarde lei poate fi privatizată, potrivit teoriei privatizării accelerate, cu "omul și cuponul", în proporție de maximum 60%, restul rămînînd în proprietate de stat. Deci, se transferă, la populație, contra cupon și certificat de proprietate sau numai cupon, o valoare de 6 miliarde lei din fabrica sau uzina respectivă. Asta înseamnă, dacă ne luăm după actuala valoare propusă de Guvernoi pentru un cupon (aproximativ un milion de lei), peste 6.000 de acționari la fabrica de care vorbim. Ce șanse ar avea "lobby"-ul lui George Păunescu să pună mîna pe fabrica asta? Ar trebui să-i caute pe cei peste 6.000 de acționari și să-i lămurească să-i vîndă lui acțiunile, pînă ajunge să dețină 50% din totalul lor, ca să aibă controlul asupra fabricii. Aventura de căutare a mii de acționari și de convingerea lor să-și vîndă acțiunile este, practic, imposibil de realizat. Tocmai de aceea, alaltăieri noapte, domnul industriaș Păunescu a ieșit la rampă în fața națiunii și a criticat frumos Guvernoiul și programul dumnealui de privatizare galopantă a fabricilor și uzinelor patriei. "Lobby"-ul vrea o treabă clară, vrea o bursă de valori, vrea o privatizare pe bază de certificate de proprietate, din care deține, se pare, vreo cîteva milioane, vrea să aibă posibilitatea de a cumpăra fabricile și uzinele fără ca să se complice, să umble după zeci de mii de acționari, să-i convingă să le vîndă lor acțiunile.

De aceea, noi zicem, de aicea, de pe păturicea din Dumbravă, că programul Guvernoiului de accelerare a privatizării nu are nici o șansă de materializare, pentru că, alalăieri noapte, "lobby"-ul Păunescu a spus NU în fața națiunii. Cînd George Păunescu spune nu, apoi săniuțele pot să-și ia adio de la ideile lor. Dacă săniuțele vor insista, nu ar fi de mirare să vedem, peste o lună, cum se votează rapid o moțiune de cenzură care să ducă la dizolvarea Guvernoiului. Cînd e vorba de miliarde și de fabrici și uzine ce trebuie să aibă anumiți proprietari, nu mai e loc de demagogie și șmecherie politică balcanică. Pariem că programul de accelerare a privatizării nu se va aplica? Hai, care pune pariu?

LIZUCA și PATROCLE

Postscriptum de cauciuc. Tot domnul George Păunescu a declarat, alaltăieri noapte, că există un tratament discriminatoriu între societățile comerciale cu capital de stat și cele cu capital privat, pentru că sînt, la ora asta, numeroase întreprinderi cu capital de stat care nu și-au plătit impozitele la stat de ani de zile, în vreme ce societățile particulare sînt șicanate în permanență de organele de control fiscale. Domnule George Păunescu, aveți perfectă dreptate, pentru că și la Iași este o situație deosebită, care confirmă cele spuse. Ziarul "Monitorul" a fost controlat un sfert de an de un domn alintat Grigoriu-Protocol, preocupat atît de tare de interesele statului, încît a pus ziarele de protocol sub obligația impozitării. Vă rugăm frumos să-l pîrîți puternic pe Grigoriu-Protocol și prietenului Dvs. de la Palatul Cotroceni, poate-l dă drept exemplu în vreo cuvîntare în sprijinul adevăratei privatizări.

Din scrisorile, telefoanele și audiențele zilei

■ Scutiri, reduceri, amînări sau eșalonări la plata impozitului pe venitul agricol

Dl. Gh. Păduraru Balint, comuna Răducăneni, jud. Iași: Se aplică scutiri la plata impozitului agricol în 1994? sîntem întrebați. În conformitate cu Legea 34/1994 sînt scutiți de plata impozitului pe venitul agricol veteranii și văduvele de război. De asemeni, se reduce cu 50% impozitul datorat pe venitul agricol în cazul persoanelor handicapate și asimilabile gradului 1 și 2 de invaliditate, dar și pentru persoanele fizice în vîrstă de peste 65 de ani care-și lucrează singure pămîntul. Deosebit, Consiliile județene pot acorda, în cazuri temeinic justificate, amînări sau eșalonări la plata impozitului pe venitul agricol, precum și a majorărilor de întîrziere aferente (art. 13 din legea citată).

■ Asociația de locatari - o fantomă

Dl. Ion Obadă, Iași. Oricare unitate militară, indiferent de efectiv, cînd se cantonează, în cîmp ori în localități, își stabilește, mai întîi, locul unde funcționează... w.c.-ul. Acest lucrul i-l impune comandantului regulamentul militar, dar și felcerul ori medicul care întovărășește coloana. S-ar putea ca R.A.J.A.C. Iași ori Consiliul Județean să aibă personalul neinstruit militar - motiv pentru care au lăsat locatarii din Dacia, timp de o săptămînă fără apă la closetele din apartamente. N-ar fi de mirare. Nici dl. Ion Iliescu nu are armata făcută, dar în afară că are livret militar este și comandant suprem. În orice caz, explicația dată în "Monitorul" de economistul M. Cașparovici nu redă cauzele care au determinat hotărîrea pentru sistarea furnizării apei în cartierul Dacia. Nici cauzele, dar nici motivațiile. Dar mai ales confuzia care s-a făcut - amestecînd beneficiarii de prestații - bunii cu rău-platnicii și sancționarea lor laolaltă. Mai la obiect mi s-a părut atît nota redacției la ce a scris M. Cașparovici, dar mai ales comentariul de la bomba de cauciuc. Așa este: Consiliul Județean și R.A.J.A.C. au încurcat borcanele și au pedepsit oameni nevinovați. Și nu e corect. Putea ieși altceva, social și medical. Apoi, dacă în 1981 și pînă prin 1990 mai existau asociații de locatari - pe care să dai vina - acum acestea pălesc, iar Primăria nu le mai acordă nici o importanță. Multe din ele au fost substituite de Administrația de clădiri a R.A. "Termoficare". Atunci, cine să negocieze pentru achitarea datoriilor către furnizori cînd cei de la Administrația de clădiri nu-i mai vizitează pe locatari, nu le mai cer părerile? În Splai Bahlui nr. 8 A se reface copertina la bloc, meșterii lucrează, dar locatarii nu cunosc încă nici întreprinderea de unde sînt lucrătorii, nici ce cuprinde devizul, cît costă în întregime ori pe metru pătrat lucrarea, dar vor afla cît vor avea de plătit. Blocul aparține Administrației de clădiri, dar cînd era asociația totul se rezolva la vedere. Era transparență. Cînd va veni vremea apei, a gazului metan ori a cheltuielilor pentru termoficare precis se va "dovedi" că și aici există... asociație de locatari - vinovată de sustragere la negocieri. O fantomă, neajutorată nici de Centrul de Medicină Preventivă, felcerul orașului nostru.

■ Cruce sfîntă, părăsită

Dl. Vasile Ilău, Iași. Troița din fața Sălii Sporturilor este închinată eroilor revoluției. Unei credințe. În "Monitorul" s-a scris de mai multe ori că i-a dispărut luciul protector intemperiilor, că a fost părăsită, aici, la margine de șosea. Joi, 22 septembrie, am văzut-o că s-a înclinat. S-ar putea ca mîine-poimîine să n-o mai găsim. Și nu e bine, ne bate Dumnezeu.

(Ion N. OPREA)

CURSUL DE SCHIMB AL PRINCIPALELOR VALUTE

VALABIL PENTRU DATA DE 23- 09 - 1994

	DOLAR			MARCA		
Casele de schimb valutar	C	V	CS	C	V	CS
BANCA AGRICOLĂ Tel. 113133	1740	1758	3%	1110	1122	3%
BRD - Tel. 211340	1770	1858	1%	1143	1200	1%
BRCE - Tel. 145555	1770	1858,50	2%	1140,61	1197,64	2%
BANKCOOP - Tel. 112768	1750	1800	0%	1130	1160	0%
BANCA DACIA FELIX Tel. 142526	1760	1820	5%	1140	1180	5%
CREDIT BANK Tel. 117591	1725	1777	6%	1120	1154	6%
Casa de schimb "EDMOND" Tel. 115309	1795	1884	0%	1160	1218	0%
Casa de schimb "HIGECO" Tel. 112035	1840	1882	2%	1180	1192	4%

MONIITORUL JURIDIC

Răspunsuri la scrisorile cititorilor rubricii noastre

■ Desfacere contract de muncă - restructurarea unității - drepturi

D-na Codreanu Georgeta din Iași str. Aleea Rozelor nr. 5, bloc U3, sc. C, ne scrieți că ați fost salariată la Remat S.A. (D.C.A.) pînă la data de 12 septembrie 1994. Deși în perioada 9.VIII-21.IX. a.c. figurați în concediu de odihnă, pe data de 19.VIII.1994, cu adresa nr. 867 vi s-a comunicat desfacerea contractului de muncă motivat de restructurarea societății - cu un preaviz de 15 zile lucrătoare. În perioada preavizului 19.VIII-12.IX.1994 ați lucrat efectiv, semnînd condica.

Doriți să știți dacă unitatea a procedat legal și dacă pentru perioada lucrată în timpul concediului de odihnă, unitatea trebuia să vă plătească.

Răspuns: În situația în care cele relatate de dvs. corespund realității, opinia noastră este că unitatea nu a procedat corect procedînd la preavizarea în perioada concediului de odihnă.

Legal și corect ar fi fost ca la data expirării concediului de odihnă respectiv 12 septembrie a.c. să vi se comunice decizia de desfacere a contractului de muncă în temeiul art. 130, indice 2 din Codul Muncii, avînd obligația să vă plătească o in emnizație egală cu salariul tariobligația să vă plătească o indemnizație egală cu salariul tariactivitatea în perioada cît erați în concediu de odihnă, unitatea are obligația să vă plătească zilele lucrate, iar la data desfacerii contractului de muncă să vă compenseze în bani concediul de odihnă neefectuat.

■ Titlul de proprietate - conform Legii 18/1991 în cazul moștenitorilor

D-nul Agape Pavel din Iași, str. V. Canta nr. 30, ne scrieți că ați moștenit o suprafață de teren intravilan și extravilan în com. Costuleni, jud. Iași, împreună cu fratele dvs. Autoritățile comunei v-au spus că nu aveți drept la suprafața de teren intravilan întrucît aceasta a fost ocupată de fratele dvs., urmînd să vă adresați Justiției.

Întrucît în scrisoare nu ne-ați dat detalii cu privire la titlul de proprietate, doresc să vă precizez: dacă titlul de proprietate a fost emis pe numele dvs. și a fratelui și nu ați reușit să vă înțelegeți, atunci singura cale este să apelați la Justiție.

Probleme juridice de interes pentru societățile comerciale cu capital privat

Din audiențele și scrisorile cititorilor noștri am constatat un interes deosebit al firmelor cu capital privat pentru unele probleme de ordin juridic privind activitatea acestora. Astăzi, mă voi referi la cîteva din acestea.

■ Societatea comercială în nume colectiv - Poate fi asociat unic?

Legea nr. 31/1990 care reglementează modul de constituire a societăților comerciale, nu a prevăzut posibilitatea constituirii societăților comerciale în nume colectiv cu unic asociat. Societatea comercială cu un asociat este admisă numai în cazul societății cu răspundere limitată. În acest sens, s-au pronunțat și unele instanțe judecătorești în soluționarea unor cauze.

■ Excluderea unui asociat - cauze. Societate cu răspundere limitată

În conformitate cu prevederile art. 165 lit. "d", din Legea nr. 31/1990, poate fi exclus din societate în nume colectiv sau cu răspundere limitată, asociatul - administrator care comite fraudă în dauna societății sau se servește de semnătura socială ori de capitalul social al lui sau al altora.

Conform prevederilor art. 46 din Codul Comercial, stabilirea activităților frauduloase de către un asociat se poate face cu oricare din mijloacele de probă admise de Legea comercială, acte autentice, acte sub semnătură privată, facturi acceptate, corespondențe, telegrame, registrele societății, acte contabile și martori.

Excluderea se pronunță prin hotărîre judecătorească la cererea societății sau a oricărui asociat, situație în care se va cita societatea și asociatul pîrît.

■ Societate comercială pe acțiuni - autorizarea funcționării

Autorizarea funcționării societăților comerciale constituite în temeiul Legii nr. 31/90 - se face de către Instanța Judecătorească și este determinată de îndeplinirea anumitor condiții de formă și de fond, prevăzute în lege.

În conformitate cu prevederile art. 8 din Legea nr. 31/90 - societatea pe acțiuni se va constitui prin contract de societate, care se semnează de toți asociații și se autentifică. S-a ridicat în practică problema dacă contractul de societate poate fi semnat de exemplu numai de trei asociați care sînt desemnați a face parte din Consiliul de Administrație - și nu de toți membrii asociați. Răspunsul legal este că toți membrii asociați trebuie să semneze contractul de societate. Există o excepție cînd contractul de societate poate fi semnat de Consiliul de Administrație, și anume în cazul unei societăți pe acțiuni constituită prin subscripție publică.

Consilier juridic,
Mina LOZONSCHI

Notă: Așteptăm cu interes scrisorile dvs., cu propuneri privind problemele juridice ce v-ar interesa în activitatea dvs.

Consultații juridice:
marți - de la 16,00-18,00
vineri - de la 14,00-16,00

CARNETUL ZILEI

✝ **Sf. mc. Tecla; cv. Coprie**

✝ **Cv. Eufrosna ș Pafnutie Egpteanul**

6° — 24° C

VREMEA

Vremea rămîne predominant frumoasă și normală din punct de vedere termic pentru această perioadă. Cerul va fi variabil cu înnorări mai accentuate în nordul județului, unde cu totul izolat sînt posibile averse de ploaie. Temperaturile maxime sînt cuprinse între 20-24 grade Celsius iar cele minime între 6-10 grade Celsius. **Ion Sabin Istrate - Centrul de Prevedere a Vremii Bacău**

TVR BUCUREȘTI

SÎMBĂTĂ TVR1 7,00 Bună dimineața... de la Iași! ■ 8,00 Bună dimineața... de la Cluj-Napoca! ■ 9,00 Calendar: Memento; Azi vă propunem... ■ 9,10 Tip-Top, Mini-Top! ■ **10,00 Film serial pentru copii: Lassie** (SUA, 1989), ep. 25 ■ 10,30 Pas cu Pas. ■ 11,30 Vîrstele peliculei. ■ 12,30 Povestea vorbei. Cum vorbim, cum scriem? Colaborează Mioara Avram; Concurs: Testul emisiunii; Anchete... lingvistice. Emisiune de Cristian Nițulescu ■ 13,00 1001 audiții. ■ 14,00 Actualități ■ **14,10 Ora 25 - Tranzit TV.** Desene animate: Aventuri în epoca de piatră și Școala drăcușorilor; Seriale artistice: Serviciile Secrete și Beverly Hills, 90210; Seriale documentare: "Enigmele războiului" și "Arta dirijatului"; Muzică; Teatru scurt; Reportaje, documentare; Derby-ul campionatului național de baschet masculin: Steaua - Universitatea Cluj-Napoca (repriza a II-a - ora 17,45). Transmisiune directă de la sala "Lucian Grigorescu" din Capitală; Mapamond. Realizator Victor Ionescu ■ 19,15 Teleenciclopedia. ■ 20,00 Actualități. Buletin meteo ■ 20,40 Publicitate ■ **20,45 Film serial: Mancuso de la FBI** (SUA), ep. 10 ■ 21,45 Să rîdem cu Benny Hill! (XII). Redactor Daniela Mitache ■ 22,40 Sport ■ 23,05 MTV. Euro Top 20 ■ 23,35 Actualități ■ **23,50 Film serial: Hunter** (SUA, 1984), ep. 38. ■ 0,50 Trei din zece pentru un show. ■ 2,00 Închiderea programului.

DUMINICĂ TVR1 8,00 Bună dimineața! ■ 9,00 Calendar: Memento; Invitație de duminică ■ **9,10 Abracadabra! "Hocus Pocus" vă prezintă a doua parte a filmului "O poveste cu pirați".** Imaginea Cătălin Barbu. Redactor Adina Sava. Realizator Ruxandra Ion ■ **10,00 Film serial pentru copii: Fantastica familie Mellop** (Australia, 1992), ep. 2 ■ 10,30 Lumină din lumină. ■ **11,30 Viața satului.** ■ 13,00 Din albumul celor mai frumoase melodii populare. ■ 13,30 Atlas. Realizator Victor Ionescu ■ **14,00 Actualități** ■ 14,10 Poșta TV ■ **14,20 Video-magazin.** Dedicații muzicale; Desene animate: "Eroi celebri"; Umor și muzică; 100 de ani de modă. Rubrică de Bogdan Stănescu; Serialul emisiunii: "Treptat-treptat" ("Treaptă cu treaptă"); Video-curiozități. Rubrică de Mihaela Călinescu; Invitatul emisiunii. Redactor Anca Marchidan. Realizator Gh. E. Marian ■ **17,10 Serial SF: Star Trek - Generația următoare.** Producție SUA, ep. 43 ■ **18,00 Finala Campionatului European de handbal feminin.** Transmisiune directă de la Berlin ■ 19,15 Robingo. ■ 19,55 Publicitate ■ **20,00 Actualități.** Agenda europeană. Buletin meteo ■ 20,35 Publicitate ■ 20,40 Tragerea Loto Special 6/49 și Noroc ■ **20,50 Film artistic: Malibu Road 2000** (SUA, 1992). Premieră pe țară. Cu: Lisa Hartman, Drew Barrymore, Jennifer Beals, Tuesday Knight. Regia Joe Schumacher. Partea I ■ 22,25 Arhitectură și geografie sacră. ■ **23,25 Actualități** ■ 23,40 Maeștrii teatrului românesc: Emanoil Petruț. Imaginea Nicolae Niță. Redactor Alexandra Grigorescu. Emisiune de Tudor Petruț ■ 0,40 Armoniile nopții ■ 0,55 Pe ultima sută de metri. ■ 1,30 Închiderea programului.

SÎMBĂTĂ TVR2 8,00 Întîlnirea de sîmbătă. Program al Studioului TVR din Cluj-Napoca. ■ 13,00 Est Meridian Magazin de sfîrșit de săptămînă. Program al Studioului TVR din Iași ■ **16,00 Desene animate: Candy, Candy** ■ **16,30 Film serial: Și bogații plîng** (Mexic) ■ 17,00 Studioul de literatură. ■ 18,00 Cîntecele Ștefaniei Rareș pentru inimile noastre. ■ 18,30 Conviețuiri. ■ 19,30 Pariați pe campion! ■ 20,00 Actualități ■ 20,40 Ritmuri muzicale cu ■ 21,00 TVM. Mesager ■ 21,30 Memento cultural. ■ **22,00 Film serial: Santa Barbara** (SUA), ep. 11 ■ 22,45 Interferențe. Religie și societate. ■ 23,45 Jazz-magazin. ■ 0,15 Magazin Frou-Frou. Invitat Richard Gere (TV 5). Redactor Tamara Pașca ■ 1,15 Închiderea programului.

DUMINICĂ TVR2 8,00 5x2 - Magazin Duminical. Program al Studioului TVR din Iași. "5x2" și pasiunile dvs. ■ 13,00 Film serial (r): Dr. Quinn (SUA, 1992) ■ 14,00 Actualități ■ 14,10 Film artistic: Al patrulea gard, lîngă debarcader (România, 1986). ■ **15,25 Desene animate: Candy, Candy** ■ 15,55 Campionatul Mondial de Automobilism Formula Unu: Marele Premiu al Portugaliei. ■ **17,45 Film serial: Și bogații plîng** (Mexic) ■ 18,10 Serata TV. ■ 20,00 Actualități ■ 20,30 Divertisment muzical cu Sacha Diestel și invitații săi. ■ 21,00 TVM. Mesager ■ 21,30 Descoperirea planetei. ■ 22,00 Poesis. George Bacovia. ■ 22,15 La puterea a doua. Realizator Gabriel Giurgiu ■ **23,00 Film serial: Santa Barbara** (SUA), ep. 12 ■ **23,45 Show Adrian Ordean.** ■ 0,35 Brenda Lee în concert. Redactor Anca Marchidan ■ 1,05 Închiderea programului.

TV SATELIT

RTL

SÎMBĂTĂ 6,30 Seriale și desene animate ■ 9,50 Călătoriile lui Gulliver (d.a) ■ 10,20 Seriale și d.a ■ 13,20 Toți o îndrăgesc pe Julia (s) ■ 13,50 Major Dad (s) ■ 14,20 Prințul din Bel-Air (s) ■ 14,50 O casă plină (s) ■ 15,20 O familie puternică (s) ■ 15,50 Knight Rider (s) ■ 16,45 Echipa A (s) ■ 17,45 SeaQuest (s) ■ 18,45 Beverly Hills, 90210 (s) ■ 19,45 Actualități, sport, meteo ■ 20,10 Melrose Place (s) ■ 21,15 Zburați cu AIRTL! (cs) ■ 23,00 Cum ați spus? ■ 0,00 Thomas Gottschalk Late Night Show ■ 1,00 Sîmbătă noaptea la RTL ■ 2,00 Fiul soarelui - apune (f/r) ■ 3,30 Surescitată (f.er. SUA 1982) cu Bette Milder ■ 4,15 Beverly Hills, 90210 (s/r).

DUMINICĂ 6,30 Seriale și desene animate ■ 10,30 Power Rangers (s/r) ■ 11,00 Blitzul roșu (s.SUA) ■ 12,00 Înapoi în trecut (s) ■ 13,00 Tir încrucișat (interviu TV) ■ 13,30 Căldură tropicală (s) ■ 14,30 Automobilism: F1, MP de la Estoril ■ 17,00 Mamma Mia! (co. Germania 1984) cu Uschi Glas ■ 18,55 Alegeri în Bavaria (rep) ■ 19,45 Știri, sport, meteo ■ 20,10 Mini Playback Show ■ 21,15 Familia Addams (co. SUA 1991) ■ 23,15 Magazin TV Spiegel ■ 00,00 Prime Time: Hollywood ■ 0,20 Playboy Late Night ■ 1,20 Kanal 4: Dileme ale științei ■ 1,55 MP al Portugaliei (rez) ■ 2,35 O familie de pomină (s) ■ 3,05 Cine e șeful aici? (s) ■ 3,40 Reluări.

PRO 7

SÎMBĂTĂ 6,50 Desene animate ■ 8,15 Inspectorul Gadget (d.a) ■ 10,00 Adevărații vînători de fantome (d.a) ■ 11,25 Taz Mania (d.a) ■ 13,45 Gospodăria (s) ■ 14,15 Starsky și Hutch (s) ■ 15,15 Mica noastră fermă (s) ■ 16,30 Barraba (f. Italia 1961) cu Anthony Quinn ■ 19,00 Crossroads (s) ■ 20,00 Inspectorul de poliție (s.p.) ■ 21,15 Ultimul dinozaur (f. SUA/Japonia 1976) cu Richard Boone ■ 23,20 Split Second (f. fantastic Anglia 1992) ■ 1,10 Hit the Duchman (f. a. SUA/CSI 1992) ■ 3,30 Crossroads (s/r) ■ 3,40 Televiziunea lichidă (s/r) ■ 4,05 Inspectorul de poliție (s/r) ■ 5,45 Hurricane Smith (f/r).

DUMINICĂ 6,55 Desene animate ■ 10,15 Animaniacii (d.a.) ■ 12,05 Familia Simpson (d.a.) ■ 13,10 Jeannie spiridușa (s) ■ 13,40 Gospodăria (s.fam.) ■ 14,10 Aventurile lui Malcolm Douglas (do.a) ■ 15,10 Operațiunea Petticoat (co. SUA 1959) cu Cary Grant, Tony Curtis ■ 17,10 O lume pierdută (f.a. SUA '60) cu C. Rains, M. Rennie ■ 19,00 Matlock (s) ■ 20,00 Superman (s) ■ 21,15 Wall Street (f.SUA 1991) cu M. Douglas, C. Sheen ■ 23,35 Organiac (f.p. SUA 1992) cu P. Weller, Lori Singer ■ 1,45 2 contra 2 (talkshow) ■ 2,15 T.J. Hooker (s.p) ■ 3,15 Prizonierii (f.p. SUA 1991) cu R. Steiger, L. Hutton ■ 5,05 Starsky și Hutch (s/r).

MTV

SÎMBĂTĂ "Meci de fotbal cu vedete" 9,00 "Meci de fotbal cu vedete". Sportivi contra cîntăreți ■ 9,30 Muzica și sportul: cu fotbaliști englezi și cîntăreți internaționali ■ 10,30 Most Wanted: cele mai bune show-uri ■ 12,00 Marele ecran, cu Pip Dann ■ 12,30 Topul britanic ■ 15,00 Meci de fotbal cu vedete. Sportivi contra cîntăreți ■ 18,00 Muzică de dans, cu Simone ■ 19,00 Marele ecran, cu Pip Dann ■ 19,30 Știrile weekend-ului ■ 20,00 MTV's European Top 20 ■ 22,00 Rod Stewart unplugged ■ 23,00 Muzică soul, cu L. l'Anson ■ 0,00 Videoclipuri în premieră ■ 1,00 Yo! MTV Raps ■ 3,00 Most Wanted: cele mai bune show-uri ■ 4,00 Chill Out Zone.

DUMINICĂ Weekend "Meci de fotbal cu vedete" ■ 9,00 Meci de fotbal cu vedete. Sportivi contra cîntăreți ■ 11,30 Știri MTV: ediție de weekend ■ 12,00 Marele ecran, cu Pip Dann ■ 12,30 MTV's European Top 20 ■ 14,30 Videoclipuri în premieră, cu Marijne ■ 15,30 Meci de fotbal cu vedete. Sportivi contra cîntăreți ■ 16,30 Muzica și sportul pe gazon... ■ 19,00 Lumea reală III ■ 19,30 Știri: ediție weekend ■ 20,00 MTV's US Top 20 ■ 22,00 120 minute ■ 0,00 Beavis și Butt-head (d.a) ■ 0,30 Headbangers Ball. Noutăți din muzica heavy ■ 3,00 Marijne ■ 4,00 Nocturna video.

EUROSPORT

SÎMBĂTĂ 9,30 Aerobic ■ 10,00 Tenis. Magazin ATP ■ 10,30 Tenis. Semnifinalele Cupei Davis: ziua 1 (înreg.) ■ 12,00 Wrestling. Campionatul profesionist WWF al SUA ■ 13,00 Caiac-canoe. CM Mexico City ■ 14,00 Auto. MP de Formula 1 al Portugaliei: calificări (d) ■ 15,00 Tenis. Semifinala Cupei Davis: ziua a 2-a (d) ■ 19,30 Auto. MP de Formula 1 al Portugaliei - calificări 9d) ■ 20,30 Auto. MP de Formula 3000 al Portugaliei, Estoril (rez.) ■ 21,00 Golf Lancome Trophy, Paris: turul 3 (înreg.) ■ 23,00 Auto. MP de Formula 1 al Portugaliei: calificări (r) ■ 0,00 Caiac - canoe. Campionatul Mondial de la Mexico City (d) ■ 2,00 Mag. sporturilor cu motor.

DUMINICĂ 9,30 Aerobic ■ 10,00 Auto Curse de camioane, CE ■ 10,30 Auto MP de Formula 1 al Portugaliei: încălzire (d) ■ 11,30 Moto Mag: Grand Prix ■ 12,00 Caiac-canoe CM., Mexico City (înreg.) ■ 13,00 Atletism Berlin Marathon ■ 14,00 Atletism CM de maraton redus de la Oslo (rez.) ■ 14,30 Auto MP de Formula 1 al Portugaliei de la Estoril (d) ■ 17,00 Moto MP al Braziliei (Rio de Janeiro), et. 13 în CM (d) ■ 20,15 Auto MP de Formula 1 al Portugaliei (rez.) ■ 21,00 Golf Lancome Trophy, Paris: turul 4 (înreg.) ■ 23,00 Auto MP de Formula 1 al Portugaliei (r) ■ 1,00 Caiac-canoe CM, Mexico City (d) ■ 2,00 Auto MP al Portugaliei (r).

TELE M

SÎMBĂTĂ Program Deutsche Welle ■ 11,00 Program Worldnet ■ 13,00 Desene animate ■ 13,30 Problemele orașului ■ 14,30 Poliția rutieră în acțiune ■ 15,30 Violență la Hîrlău ■ 16,00 Publicitate ■ 16,15 Film artistic ■ 17,15 Music Box ■ 18,15 Publicitate ■ 18,30 Film artistic ■ 20,00 Program Deutsche Welle.

DUMINICĂ Program Deutsche Welle ■ 11,00 Program Worldnet ■ 13,00 Desene animate ■ 13,30 Retrospectiva Total M. Știri ■ 14,00 Oamenii șoselelor ■ 14,30 Documentar Worldnet ■ 15,00 Publicitate ■ 15,15 Film artistic ■ 16,45 Ultima filmare ■ 17,00 Video clipuri muzicale ■ 17,45 Film artistic ■ 19,30 Program Worldnet.

TVR IAȘI

SÎMBĂTĂ Orele 7,00-8,00, pr. I - BUNĂ DIMINEAȚA "Bună dimineața de la Iași" Flash-ecou - evenimentul săptămînii în imagini și comentarii ■ Hit Parade ■ Curier juridic - Ce știm despre societățile comerciale ■ Sporturi inedite ■ Sfaturi utile pentru toamnă ■ Propuneri pentru week-end-ul dvs. ■ Muzică populară ■ Toamnă moldavă - reportaj la Pietrărie ■ Faptul divers la minut ■ Desene animate ■ Informații de ultimă oră. Realizatori: Carla Tompea, Vasile Arhire.Orele 13,00-16,00, pr. II - EST MERIDIAN MAGAZIN DE SFÎRȘIT DE SĂPTĂMÎNĂ Muzică populară cu rapsozi moldoveni ■ Magic Mix ■ Dosarele Pămîntului ■ 13,30 Film serial: Forsyte Saga (ep. 10) ■ Ulițe și amintiri ieșene: Strada Uzinei ■ Inerții incomode: Vieți pe scara de incendiu ■ Desene animate ■ Hit Parade ■ Video jazz show: Eugen Ciceu la București - ultima parte a interviului acordat Studioului din Iași al Televiziunii Române ■ Fotograme: Itinerarii franceze - rubrică de Grigore Ilisei ■ Concursul emisiunii. Realizatori: Irina Păcurariu, Ligia Olteanu.

DUMINICĂ Orele 8,00-13,00, pr. II "5x2" și pasiunile dvs. Ce este un hobby? - sondajul emisiunii ■ Colecții și colecționari - reportaje ■ 8,45 Țara lui Piticot: mici colecționari ■ Colecții celebre în mari muzee ale lumii: Luvru ■ 10,00 Fascinația muzicii: Momente din Stagiunea ieșeană 1993-1994 ■ Alice, ultimul episod ■ Hit Parade ■ 10,30 Film serial: Quentin Durward (ep. 3) ■ Sport ■ Documentar preluat de la Deutsche Welle ■ Muzică populară ■ Desene animate ■ Concursul emisiunii. Realizatori: Vanda Condurache, Gabriel Rotaru.

TV EUROPA NOVA

SÎMBĂTĂ 10,00 Deschiderea programului ■ 10,05 Mati Nova - Emisiune magazin: 10,05-11,00 Blitz; Desene animate; Cît costă?; Ce citim?; Muzică; 11,00-12,00: Europa culturală; Invitatul emisiunii; Rețeta zilei; Poporul japonez (I); Munții Cantabriei; 12,00-12,45: Poșta redacției; Experiența finlandeză; David Copperfield - un magician (I); Reporter fără week-end; 12,45 Film serial: "Femeia detectiv"; 13,30 Lumea sportului; 14,00 Europa Nova TV Chart ■ 15,00 Pulsul planetei ■ 15,30 Film serial: "Moarte prin contact" (prod. Italia, cu: Eleonora Brigliadori, Andrea Prodan, Giampiedro Branchi; regia: Gianni Lepre) - Episodul 1 ■ 17,00 Club european: "Inventica românească în lume" - Dialog cu prof. dr. ing. Vitalie Belousov, directorul Institutului Național de Inventică, rector al Universității Tehnice "Gh. Asachi" Iași. Redactor: Alexandru Stănilă ■ 17,30 Vivat Italia! Din cuprins: Vila romană; Sicilia lui Michelangelo Antonioni; Down-Town - ultimul Fiat; Parcul Gargano - Vieste; Transmisia electronică prin fibre optice; Matera ■ 18,35 Desene animate ■ 19,00 Infonova ■ 19,35 Lumea filmului. Redactor: Irina Dăscălescu ■ 20,00 Videoclip '94 ■ 20,30 Pași pe orizont - "Sardinia - micul continent" (partea I) ■ 20,45 Publicitate ■ 20,50 Film artistic: "Carla" (prod. Italia; regia Dino Risi: cu Giancarlo Giannini, Gudrun Landgrebe, Duilio Del Prete) ■ 22,30 Night Club Europa Nova. Din cuprins: 22,30 Varietăți, filme în serial, sondaj de opinie; 0,15 Publicitate; 0,30 Film: "În Porche cu mortul" (prod. SUA; regia Lyman Dayton; cu: Corey Haim, Evan Richards, Jeremy Slate); 2,00 Muzică în concert ■ 3,00 Închiderea programului.

DUMINICĂ 10,00 Deschiderea programului de dimineață ■ 10,05 Mati-Nova. Din sumar: 10,05-11,00 Sondajul săptămînii; Mini Mati Nova; Muzică; Poporul japonez (2); 11,00-12,00 Caleidoscop; Topul personalităților; Buletin rutier; Rețeta zilei; David Copperfield - un magician (II); 12,00-13,00: Topul cărților; Generația senzațiilor; Lumea fascinantă a modei; Reporter fără week-end; Muzică; Ah, filmul mut!; 13,00 Film serial pentru copii: "Oliver" (prod. Anglia, 1968, regia: Carol Reed; cu Mark Lester, Ron Moody, Shani Wollis). Ultima parte ■ 14,00 Închiderea programului de dimineață ■ 17,00 Deschiderea programului ■ 17,05 Carusel Europa Nova. Din cuprins: Călătorii pe glob; Muzică; Vinuri și degustări. Realizator: Irina Stratulat ■ 18,35 Desene animate ■ 19,00 Infonova ■ 19,30 Pași pe orizont "Sardinia - micul continent" (ultima parte) ■ 20,00 Videoclip '94 ■ 20,30 Vitralii. Redactor: Alexandra Hasan ■ 20,45 Publicitate ■ 20,50 Film artistic: "Cineva acolo sus a înnebunit" (SUA, regia Jamie Vys; cu Lena Farugia, Hans Strydom) ■ 22,20 Magazin sportiv ■ 22,35 Country Music ■ 23,00 Închiderea programului.

RADIO NORD-EST

(72.44 FM STEREO)

SÎMBĂTĂ 7,00-1,00 Micul dejun, program matinal de știri, informații din actualitatea locală și națională, muzică, meteo, buletin rutier, informații utilitare, horoscop, agenda zilei, buletine de știri 7,00; 9,00; 10,00; 8,00-8,30 Actualitatea, retransmisie BBC World Service ■ 7,30 Retrospectiva zilei precedente ■ 10,05 Top N - top nervos, serie nouă. Realizator Florin Constantin ■ 11,30 Deutsche Welle, buletin de știri ■ 11,40-15,00 Siesta FM. Buletin de știri la orele 12,00; 14,00-14,30 Actualitatea, retransmisie BBC World Service ■ 15,00-18,00 VOA Europe - Casey Kasem's Top Fourty, Buletine de știri: 15,00; 16,00; 17,00 ■ 18,00-19,00 Actualitatea, retransmiei BBC World Service ■ 19,00-24,00 Surprise party, emisiune de dedicații muzicale ■ 20,00-20,10 Deutsche Welle, buletin de știri ■ 21,00-21,30 Actualitatea, retransmisie BBC World Service ■ 0,00 Noapte de dans ■ 4,00 VOA Europe - Countdown rythm & blues ■ 6,00 VOA Europe - On the Radio.

DUMINICĂ 7,00-11,30 Familie de duminică, emisiune matinală distractivă ■ 8,00-8,30 BBC săptămîna la zi, buletin de știri ■ 11,30 Deutsche Welle, buletin de știri ■ 11,40 Mega 72,44 (I) - o emisiune de Sandi Leonties și Cătălin Elisei ■ 14,00-14,30 Actualitatea, retransmisie BBC World Service ■ 16,00 VOA Europe - American Country Countdown ■ 18,00-19,00 Masa rotundă, retransmisie BBC World Service ■ 19,00-22,30 Dedicații muzicale ■ 20,00-20,10 Deutsche Welle, buletin de știri ■ 21,00-21,30 Actualitatea, retransmisie BBC World Service ■ 22,30 Top N - top nervos, reluare ■ 0,00 Mega 72,44 ■ 1,00 Top 11 Slow ■ 2,30 Muzica de catifea ■ 4,00 VOA Europe - Off the Record ■ 6,00 VOA Europe - Future Hits.

TEATRE

■ Teatrul "Luceafărul" prezintă mîine următoarele spectacolele: Ora 10,00 - "Hänsel și Gretel" - Sala mică.Ora 11,30 - "O lumină și-o cortină" - Sala mare.

FARMACII DE GARDĂ

Farmacia nr. 2 Piața Unirii (tel. 116029).

SPITALE DE GARDĂ

SÎMBĂTĂ **Spitalul "Parhon"** (tel. 140337): Clinica a IV-a Medicală, Clinica a II-a Chirurgie, Clinica a II-a Obstetrică.

DUMINICĂ **Spitalul "Spiridon"** (tel. 142730): Clinica I Medicală, Clinica a III-a Chirurgie; **Maternitatea "Cuza Vodă"** (tel. 143320).

CINEMATOGRAFE

■ **Cinematograful "Victoria"(telefon: 112502);** 23-29.IX.1994 - orele: 9;11;13;15;17;19; **"Ace Ventura - detectivu' lu' Pește".** Producție SUA, 1993. Parodie cu Jim Carrey. Premieră.

■ **Cinematograful "Republica" (Telefon: 114327);** 23-29.IX.1994 - orele: 9;11;13;15;17;19 **"Pepe & Fifi".** Producție România, 1994. Dramă în regia lui Dan Pița. Cu Cristian Iacob și Irina Movilă. Premieră.

■ **Cinematograful "Copou" (Telefon: 145738)** 23-29.IX.1994 - orele: 9;11;13;15;17;19 **"Vînătoare dificilă".** Producție SUA, 1990. Thriller horror cu Dolph Lundreg.

■ **Cinematograful "Dacia" (Telefon: 164740)** 23-219.IX.1994 - orele: 9;11;13; 15; 17; 19 **"Fetele rele cuceresc Vestul".** Producție SUA, 1994. Western. Cu Madeleine Stowe, Drew Barrymore, James Russo.

■ Videoteci (Sala mică a cinematografului "Republica"). Orele: 10;12;14;16;18;20.

☎ TELEFOANE UTILE

☎ SALVARE: 961
☎ POMPIERI: 981
☎ POLIȚIE:
Inspectoratul Județean 146666, 140720, 146840; Municipiu - 146850; Serviciul Circulație - 140070.
☎ AGENȚIA C.F.R.: 147673
☎ INFORMAȚII GARĂ: 146333
☎ AUTOGARĂ: 146587
☎ TAXICOM, dispecerat: 953, 146593
☎ AGENȚIA TAROM: 115239
☎ INFORMAȚII AEROPORT: 178126
☎ STAȚII PECO: Baș Ceauș - 176865; Aurel Vlaicu - 175812; Bucium - 132891; Crișan - 112182; Păcurari - 164142; Sărărie - 147480.
☎ DISPECERATE: R.A. Gaz-Metan - 141737; R.A. Apă-Canal - 142451; Renel - 147070, deranjamente - 147070; Termoficare - 141956; R.A. Locuința - 112434; Telefoane - Deranjamente - 921; Protecția mediului - 147010.
☎ GARDA FINANCIARĂ: 114065, 112427.
☎ ADMINISTRAȚIA FINANCIARĂ: 143030
☎ NOTARIAT: 147574
☎ TRIBUNAL: 146300
☎ PROCURATURĂ: 146630
☎ CAMERA DE COMERȚ: 117757
☎ CENTRUL MILITAR JUDEȚEAN: 146370
☎ HOTELURI: Moldova - 142225; Traian - 143330; Unirea - 142110; Sport - 137817.
☎ POLICLINICA CU PLATĂ: triaj informații - 117244
☎ OFICIUL JUDEȚEAN PENTRU PROTECȚIA CONSUMATORILOR: 145392

Holera a cuprins țările Europei Răsăritene

■ în timp ce România a raportat un singur caz, în Albania erau confirmate peste 100 de cazuri de holeră

Totul a început în Rwanda...

O adevărată epidemie de holeră bîntuie de cîteva luni prin Europa Răsăriteană. Ea a făcut pînă acum 25 de victime în zona fostei Uniuni Sovietice și în prezent afectează Republica Moldova și Bucovina. Joi a fost relatat și un caz în România, în județul Mureș. În ultimele două săptămîni au fost semnalate cazuri mortale în Albania, ceea ce a determinat Organizația Mondială a Sănătății să ia măsuri, trimițînd o echipă de specialiști în această țară. În numărul său de ieri, ziarul "The Independent" trece în revistă evoluția acestei epidemii.

Cea mai dramatică situație se înregistrează în Crimeea, unde căldura caniculară și apa contaminată au dus la izbucnirea unei adevărate epidemii. La spitalul din Simferopol, 1300 de persoane se află sub tratament. În stațiunile de vacanță de pe malul Mării Negre, 30 de persoane au murit de holeră în această vară, fapt pentru care, autoritățile locale intenționează să închidă o parte din stațiuni, dar și școlile din Simferopol. Și alte părți ale Ucrainei sînt afectate. Au fost semnalate cazuri de holeră la Cernăuți, dar și la Dniepropetrovsk, oraș aflat la sute de kilometri depărtare. Cauzele sînt, pe lîngă temperaturile ridicate și lipsa unor instalații adecvate de purificare a apei, o lipsă generală de igienă și creșterea numărului de vagabonzi. Jumătate din cei afectați de holeră nu au nici ocupație, nici domiciliu, a declarat președintele Parlamentului ucrainean, Alexander Moroz.

Holera a făcut ravagii și în alte părți ale fostei Uniuni. 18 persoane au murit de holeră în Republica Autonomă Daghestan. Ea a ajuns, însă, și în alte țări europene, de pildă, în Albania, unde, miercuri erau confirmate 103 cazuri de holeră în 5 zone ale țării, inclusiv capitala Tirana. În ultimele două luni, 8 persoane au murit de holeră în Albania. Experți ai Organizației Mondiale a Sănătății au sosit la Tirana pentru a coordona eforturile de izolare a epidemiei, iar Marina Militară Italiană patrulează intens Coasta Adriatică, pentru a-i împiedica pe emigranții ilegali din Albania să pătrundă în Italia și să aducă holera în Peninsulă.

Cea mai pașnică invazie militară americană de după 1945

Militarii americani mătură străzile orașelor haitiene

Generalul de brigadă Philippe Biamby, membru al juntei militare aflate la putere în Haiti, a amenințat că se va sinucide în caz că va fi constrîns să părăsească țara. Conform acordului încheiat săptămîna trecută între negociatorii americani și șefii juntei, atît Cedras, cît și Biamby urmează să renunțe la putere pînă la 15 octombrie, dar, după cum a declarat pentru NBC principalul negociator al SUA, Jimmy Carter, "delegația noastră n-a fost niciodată de părere că generalii ar trebui să plece din țară; de fapt, Biamby i-a spus lui Colin Powell că se va sinucide - și asta am auzit-o și eu - înainte să i se fi pus în vedere să părăsească Haiti". Carter a precizat că instrucțiunile președintelui Clinton privind problemele de negociat nu au cuprins referiri la ideea unui eventual exil al generalilor și că această chestiune nu a fost abordată în discuțiile cu șefii militari haitieni, considerîndu-se că, odată cu plecarea lor de la putere, aceștia vor dispărea pur și simplu de pe scena politică și se vor pierde în anonimat.

Jimmy Carter a criticat joi, la o conferință de presă ținută la Memphis, embargoul SUA împotriva statului Haiti și și-a exprimat speranța că acesta va fi ridicat cît mai curînd, comunică REUTER. "Venitul mediu anual în Haiti era de 350 de dolari înainte de impunerea sancțiunilor de către Washington. Acum, a scăzut la 200 de dolari sau chiar mai puțin", și-a motivat Carter aprecierile.

Maiorul Steve Little din Marina SUA a avertizat că nu va mai fi tolerată violența împotriva civililor, care a luat amploare de cînd trupele americane au ocupat, luni, Cap Haitien, permițînd comandanților militari locali să dețină controlul asupra celei mai mari părți a orașului, conform ordinelor președintelui Clinton. Maiorul a precizat că orice caz de molestare a civililor de către poliția locală va fi aspru sancționat, dar avertismentele sale n-au putut fi transmise către șeful militar local, locotenent-colonel Josephat, care a dispărut fără urmă în cursul serii de joi. Deocamdată, acțiunea militarilor americani vizează distribuirea de medicamente și alte ajutoare către locuitorii orașului, precum și, nu în ultimul rînd, ~~în~~ înlăturarea gunoiului și curățarea străzilor.

Propunerea președintelui american de suspendare a embargoului militar redă speranțele musulmanilor bosniaci

"Decizia președintelui Bill Clinton este una nobilă"

■ declară premierul bosniac, Haris Silajdzici, într-un interviu acordat postului de televiziune american CNN INTERNATIONAL

Soldați francezi din cadrul FORPRONU la Sarajevo. Cu cele peste 6.000 de "căști albastre", Franța este principala forță din trupele de menținere a păcii în Bosnia

- Care este reacția dvs față de raidurile aeriene?

- Desigur că sperăm ca acesta să fie începutul unei linii mai dure de conduită în sensul opririi tragediei din Bosnia-Herțegovina. Aceasta este o șansă de a trimite un mesaj celor care cred că forța este singura lege, pentru a le arăta că legea încă există în Bosnia-Herțegovina.

- De ce credeți că sîrbii riscă aceste acțiuni împotriva lor din partea ONU?

- Pentru că ei cred, probabil că amenințările împotriva lor nu sînt credibile. În al doilea rînd, noi am acceptat planul de pace, ei l-au refuzat sperînd că pot prelungi această situație, încercînd să creeze un status quo. Ei speră să extenueze comunitatea internațională, ca și pe bosniaci, crezînd că în final li se va acorda ce au acum. Ceea ce au cîștigat au cîștigat prin forță și genocid și speră că, refuzînd planul de pace, își pot păstra ceea ce au cucerit. Și acum fac la fel, pentru că pînă acum nu au existat decît amenințări de folosire a forței. Forța a fost folosită, cum să spun, într-o manieră destul de ușoară. Nu știu care este amploarea pagubelor comise astăzi, dar data trecută, la Gorazde de exemplu, avioanele au lansat puține bombe și ei nu au fost prea impresionați. Sper că vor impresionați de data asta.

- Deci ați vrea ca ONU și NATO să devină mai dure?

- Cred că ONU ar trebui să îndeplinească mandatul conform rezoluțiilor Consiliului de Securitate adoptate. Pe de altă parte, așa cum am spus, noi am acceptat două planuri de pace, planul Vance-Owen și pe cel al Grupului de Contact. Deci noi am acceptat să facem pace, ei au refuzat.

- Dacă embargoul va fi ridicat, ce efecte va avea acest lucru în regiune?

- Este greu de spus, însă cred că un efect extrem de rău îl va avea un status quo, deoarece noi așteptăm o soluție de trei ani. Soluția nu a fost încă găsită, deci trebuie să adoptăm cîteva măsuri radicale. Nu cerem ca embargoul să fie ridicat pentru a face război, ci pentru a face pace. Fără arme nu putem realiza pacea. Pacea vine odată cu înclinarea balanței puterii. Cînd Hitler a amenințat țările europene, cei care acum refuză ridicarea embargoului au cerut atunci arme și le-au primit. Astăzi, noi sîntem amenințați de fascismul sîrb, cerem arme pentru a ne cîștiga libertatea și nu le primim. De aceea, noi considerăm că decizia președintelui Clinton este una nobilă.

MONITORUL INTERNAȚIONAL

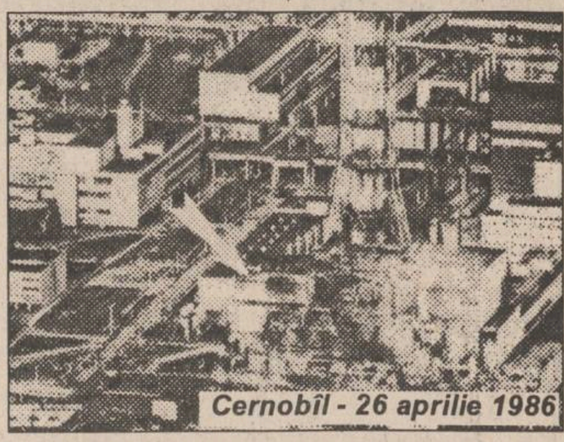

Cernobîl - 26 aprilie 1986

Bulgaria așteaptă decizia Rusiei privind deșeurile nucleare de la Kozlodui

Bulgaria a decis să aștepte încă șase luni o decizie a Rusiei în privința deșeurilor nucleare de la centrala nucleară Kozlodui, a declarat joi președintele Comitetului pentru Energie de la Sofia, Nikita Shevashidze, citat de REUTER. Bulgaria depinde de Rusia în ceea ce privește tratarea barelor de combustibil nuclear uzat de la Kozlodui, însă, anul acesta, parlamentul rus nu a mai ratificat acordul pe această temă încheiat cu partea bulgară. Precedentul acord, semnat cu fosta Uniune Sovietică, a expirat în 1990, iar combustibilul folosit la Kozlodui a fost stocat, de atunci, într-un adăpost improvizat în incinta complexului nuclear. "În următoarele cinci-șase luni țările noastre vor trebui să rezolve această problemă de maximă importanță, deoarece o prelungire a actualei stări de lucruri ar putea avea urmări critice pentru activitatea de la Kozlodui", a declarat Shevashidze, întors recent dintr-o vizită la Moscova. Cele șase grupuri energetice ale centralei atomo-electrice furnizează 40% din necesarul de electricitate al Bulgariei.

Ciuma bubonică a făcut deja peste 100 de victime în India

Peste 100 de persoane și-au pierdut viața ca urmare a epidemiei de ciumă care a afectat orașul Surat, din vestul Indiei au anunțat ieri surse medicale locale, citate de REUTER. Aceleași surse au mai indicat că, numai într-o noapte, numărul deceselor provocate de ciuma bubonică a fost de 34. Numeroși locuitori au început deja să părăsească orașul, deoarece epidemia amenință să se extindă. Acest fenomen este generat de cantitățile insuficiente de medicamente.

Sîrbii acuză NATO de atacuri împotriva populației civile

Conducerea militară a sîrbilor bosniaci a acuzat NATO de atacuri brutale împotriva civililor și a amenințat că va răspunde la fel. Într-o declarație a sîrbilor se afirmă că avioanele NATO au lovit populația civilă din satul Dobrosevici, situat la aproximativ 16 kilometri vest de Sarajevo. În aceeași declarație se afirmă că răspunsul la acest atac va fi dat într-un loc și la o dată care urmează să fie alese.

Închisoare cu explozive

Poliția britanică a descoperit joi o jumătate de kilogram de semtex (un tip special de material explozibil) și două detonatoare în închisoarea Whitemoor din nordul Londrei, unde, în urmă cu două săptămîni, cinci membri ai Armatei Republicane Irlandeze, deținuți aici, au încercat, fără succes, să evadeze. Ministerul britanic de Interne leagă această descoperire de încercarea eșuată de evadare, în care un gardian a fost rănit de un glonte. Fuga celor cinci nord - irlandezi a aruncat o umbră de îndoială asupra veridicității armistițiului decretat de IRA la 31 auguat a.c., însă gestul celor cinci s-a dovedit a fi fost făcut din proprie inițiativă.

Jirinovski va vizita Phenianul

Liderul ultranaționalist rus Vladimir Jirinovski intenționează să viziteze luna viitoare Irakul și Coreea de Nord, a anunțat joi agenția de presă Itar-Tass, citată de REUTER. Vizita la Phenian, planificată pentru data de trei octombrie, are scopul de a promova atît relațiile inter - parlamentare, cît și cele dintre partidul unic din Coreea de Nord și Liberal - Democrat (formațiunea lui Jirinovski). La Bagdad, Jirinovski urmează să participe la o conferință internațională. Coreea de Nord și Irakul sînt foști aliați ai Uniunii Sovietice.

SPACE IMPEX S.R.L.
vinde din stoc:
• CIMENT GRI (PA 35) •
• CIMENT ALB (PA 40) •
• VAR HIDRATAT •
• IPSOS MODELAJ •
Telefon 032/118565. Fax 032/211333

FIMEX
O ALEGERE INSPIRATĂ
Distribuitor autorizat
PANASONIC
prin
ALLTROM
• fax-uri •
• telefoane (cu robot, cu memorie, fără fir etc) •
• casetofoane, video, TV •
• camere de luat vederi •
Str. Cuza Vodă nr. 10. Telefon/fax 211333.

În atenția absolvenților promoției 1984 - Liceul "C. Negruzzi" Iași
Cu ocazia întîmplării
a 10 ani de la absolvirea
Liceului "C. Negruzzi" Iași,
Agenția de Turism NET
organizează o masă rotundă cu tema
STRĂPUNGEREA
DIELECTRICILOR LICHIZI
Pentru detalii și informații suplimentare
nu ezitați să ne contactați la sediul firmei
din Iași, Casa Modei-mezanin.

FRESCO
MADE IN ITALY
Reprezentanța
FRESCO
Iași
Str. Aleea Rozelor nr. 8,
sc. B, et. II, ap. 12,
telefon/fax 132607.
ANUNȚĂ
MARI REDUCERI DE PREȚURI
• ZAHARINĂ 30% •
• ACID CITRIC 30% •
• CITRAT DE SODIU 20% •
• ASPARTAM 20% •

PRINT COLOR SRL
Societate Mixtă Româno-Italiană
Str. Săvescu nr. 3, tel. 114718, fax 117631
produce pentru dvs.
material publicitar:
- autocolante din PVC și hîrtie
- termocolante
- foi cu antet
- cărți de vizită
- legitimații plastifiate
- sigle
- etichete
- prospecte
- coperți
- calendare
- imprimări: pixuri, brichete
- firme luminoase

AGENȚIA DE TURISM
NET
vă provoacă să participați la excursiile:
BELGIA ▪ 26 octombrie 700.000 lei;
GRECIA ▪ 7 noiembrie 350.000 lei;
TURCIA ▪ 25 septembrie și 1 octombrie 55.000 lei.
POLONIA ▪ 8 octombrie 50.000 lei.
Informații și înscrieri:
IAȘI - Casa Modei - mezanin. Telefon 032-117596.
PIATRA NEAMȚ - Telefon 033-631536.

La porțile Orientului, un ziar în stil occidental

COTIDIANUL
Poziția 1003 în catalogul presei
Abonamentele se pot contracta
la orice oficiu poștal din țară

SÎMBĂTĂ
24 SEPTEMBRIE 1994
Inclus în nr. 224 (980)

monitorul
Sport

SECȚIUNEA B
SPORT,
PUBLICITATE,
DIVERTISMENT

Lenuța Borș - "persona non grata" pe moșia lui Tadici

O posibilă explicație a dezastrului handbalului feminin românesc la Europene

GHEORGHE TADICI
antrenorul care taie și spînzură

■ *Lenuța Borș a fost exclusă din lotul național pentru că a îndrăznit să dezvăluie în "Monitorul" atmosfera tensionată din cadrul echipei*

Drumul spre etapele superioare ale C.E. de handbal feminin din Germania s-a încheiat pentru reprezentativa României, cu un rezultat dezastruos, nu numai prin prisma locului ocupat (9 sau 10, vom vedea sîmbătă) ci, mai ales, prin prisma evoluției de ansamblu a handbalistelor noastre. Nefiind în măsură să analizăm cauzele acestui eșec, vom dezvălui doar, prin intermediul fostei componente a naționalei, Lenuța Borș, cîteva lucruri de culise nu tocmai curate.

- De ce nu ai fost luată la C.E.?

- Premergător plecării în Germania, am luat cu mine și le-am arătat colegelor de la lot (care se reuniseră la Oradea) ziarele "Monitorul" în care atît eu cît și Dana Iosub dezvăluiam starea tensionată impusă voit de antrenorul Tadici și faptul că se poate prinde echipa "pe ochi frumoși". Aflînd de acestea, dl. Tadici mi-a cerut ziarele și după două ore de "studiu", a revenit negru de supărare, recitind articolele în fața colegelor mele. Chiar dacă au tăcut, acestea mi-au dat dreptate. Oricum, "lucrătura" împotriva mea dura de mai multă vreme, dar asta a fost picătura care a umplut paharul, antrenorul Tadici hotărînd să mă trimită acasă. Cu o zi înainte am fost avertizată de colega mea de cameră, Cristina Dogaru, că va trebui să-mi fac bagajele. La ședință, Tadici, motivînd că a luat decizia împreună cu Valentina Cozma și Marilena Doiciu (cele mai experimentate jucătoare din echipă), m-a concediat în mod elegant. I-am spus atunci tot ce am avut pe suflet, că-și ține în teren protejatele fără justificare (unele jucătoare din Zalău unde Tadiçi este antrenor - n.r.) și că starea de tensiune i se datorează în exclusivitate.

- Care este handbalista numărul nr. 1 în viziunea d-lui Tadici?

- Nici dacă i-ar fi fiică, nu ar avea mai mare grijă de Alina Țurcaș, jucătoare care face numai faza de apărare și care a fost chemată la lot accidentată.

- În afara trimiterii tale acasă ai suportat și alte consecințe?

- Dl. Tadici a expediat ziarele în care-l acuzam la Federație, fără a motiva într-un fel decizia sa. Credeam că sînt într-o țară civilizată și am dreptul să-mi spun opinia fără repercusiuni. De altfel, același antrenor m-a atenționat că atît eu cît și soțul meu (Veniamin Lupan - n.r.) ne-am afirmat prin "Monitorul".

Acest flash-interviu a fost luat la începutul săptămînii, înainte ca Lenuța Borș-Lupan să plece via Zürich la noua sa echipă din St. Gallen. **(A consemnat Leonard CĂNĂNĂU)**

P.S. Ultimele rezultate din grupele preliminarii ale C.E.:

■ **Grupa A:** Suedia - Austria 26-25; Ucraina - Croația 21-8; Danemarca - Norvegia 23-19.

■ **Grupa B:** Germania - România 20-18; Cehia - Slovacia 22-16; Rusia - Ungaria 20-19.

S-au calificat în semifinale Germania, Ungaria, Danemarca și Norvegia.

Fotbal - Divizia A

F.C. Lynx are un examen dificil la Cîmpina

În numerele anterioare ale cotidianului nostru v-am prezentat cauzele și consecințele grevei fotbaliștilor de la F.C. Lynx prin prisma patronilor, antrenorilor și jucătorilor. Acum, după o săptămînă de zbucium și incertitudini în dealul Copoului, se pare că acel conflict s-a stins, părțile implicate îngropînd securea războiului, chiar dacă există încă nemulțumiri și autoexilați, cum ar fi cazul antrenorilor Vasile Simionaș și Mihai Romilă. Dar, pentru că mecanismul complex al campionatului merge mai departe și etapele fotbalistice nu lasă loc de scuze, lucrurile la F.C. Lynx sînt pe cale de reglementare. Cu rănile oarecum vindecate de "pansamentul" promis al măririi primelor de joc, răsfățații băieți din Copou, acum sub comanda prof. Cornel Costăchescu, joacă astăzi la Cîmpina cu echipa vechii noastre cunoștințe, Stăncioiu. Față de week-end-ul trecut, noul staff tehnic îi va avea la dispoziție pe Căunei (refăcut total după un accident mai vechi) și pe proaspătul legitimat Maftei. În schimb, nu vor juca Alexa (cu un suvenir de la Suceava pe tibie) și Kereszy (care a reluat antrenamentele, dar nu a primit avizul medical). Apt de joc este și Dănuț Munteanu, care, trecut cîteva zile prin "furcile caudine", a ieșit cu fața curată. Din păcate, brigada de arbitri îi va avea în componență pe "găzdarii" I. Popescu (Slatina) și M. Florescu (Sibiu), ambii reveniți în meserie după cîteva etape de suspendare generate de gafe de arbitraj. În compensație, F.C. Lynx îl va avea ca observator federal pe intransigentul Dan Petrescu, iar ca arbitru de centru pe "neutrul" I. Kosztelnic din Călărași. **(Leonard CĂNĂNĂU)**

Celelalte partide ale etapei: A.S. Rocar - Portul Constanța; Bucovina Suceava - Dacia Brăila; Cetatea Tg. Neamț - Dacia Pitești; F.C. Rm. Vîlcea - Callatis Mangalia; F.C. Constant Galați - Flacăra Moreni; Steaua Mizil - Metalul Plopeni; Gloria Buzău - Faur București; Selena

Automobilism Formula I - antrenamente pentru Marele Premiu al Portugaliei de la Estoril

Gerhard Berger împotriva tuturor pronosticurilor

■ *Damon Hill, datorită unei ciocniri involuntare, a pus mașina Williams cu roțile în sus*

■ Cursa se va desfășura mîine cu începere de la ora 14,00 (ora 15,00, ora României).
■ Lungimea circuitului: 4,35 km.
■ Lungimea cursei (excluzînd turul de formare): 71 ture (308 km). Împreună cu turul de formare: 72 ture (313,20 km). În anul 1993 victoria a revenit lui Michael Schumacher.

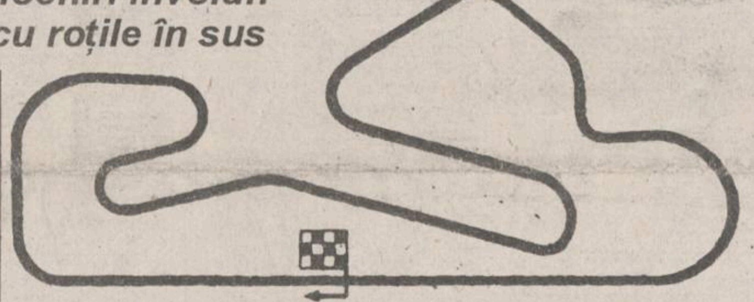

Pe un circuit relativ lent (recordul aparține lui Hill cu 209,193 km/h), lipsit de lungi linii drepte, mașina Ferrari pornea net defavorizată deoarece nu putea dezvolta puterea motorului său. Dar Gerhard Berger este de altă părere și în cursul antrenamentelor de ieri a stabilit cel mai bun timp al zilei, fapt ce l-a plasat, provizoriu, în "pole-position". Modul său de pilotaj arăta clar că scuderia Ferrari mai are încă de lucrat pentru îmbunătățirea stabilității mașinii în virajele lente. Berger aplica largi corecții de volan, combinate cu scurte accelerări, pentru a menține bolidul pe pistă.

Favoritul specialiștilor, englezul Damon Hill, a fost protagonistul unei neplăcute întîmplări. În ultimele trei minute ale antrenamentelor, cînd el încerca să bată recordul lui Berger, Eddie Irvine, aflat în fața sa, derapează și iese afară de pe circuit. Damon Hill trece de el și frînează pentru a ataca un viraj lent, un viraj de viteza întîi. Dar Jordan-ul lui Irvine, scăpat de sub control, învîrtindu-se ca un titirez, intră din nou pe pistă și se izbește cu roata din spate de partea stîngă a mașinii Williams, aruncînd-o peste cap, exact cu roțile în sus. Hill și-a dat seama de ce se va întîlmpla, a încercat să evite contactul cu Jordan-ul transformat în titirez, dar nu a reușit. Amîndoi piloții au scăpat nevătămați, Hill chiar avînd puterea să glumească, el declarînd că "pentru prima răsturnare din cariera mea de pilot m-am comportat foarte bine și am scăpat întreg". Singura întrebare care se pune este dacă Eddie Irvine nu trebuie să frîneze mai violent, să oprească bolidul său din cursa nebunească. Irvine, care a mai fost suspendat anul acesta pentru două etape, mai are o etapă de suspendare de executat pentru startul de la Monza, cînd a declanșat un accident în lanț, se pare totuși că nu este vinovat.

Înaintea antrenamentelor de ieri, toată lumea era sigură că Hill are victoria în buzunar. Dar, mai ales după accident, știut fiind faptul că englezul este foarte emotiv, mulți se întreabă dacă la Estoril nu se va produce o surpriză. **(Victor GRĂDINARIU)**

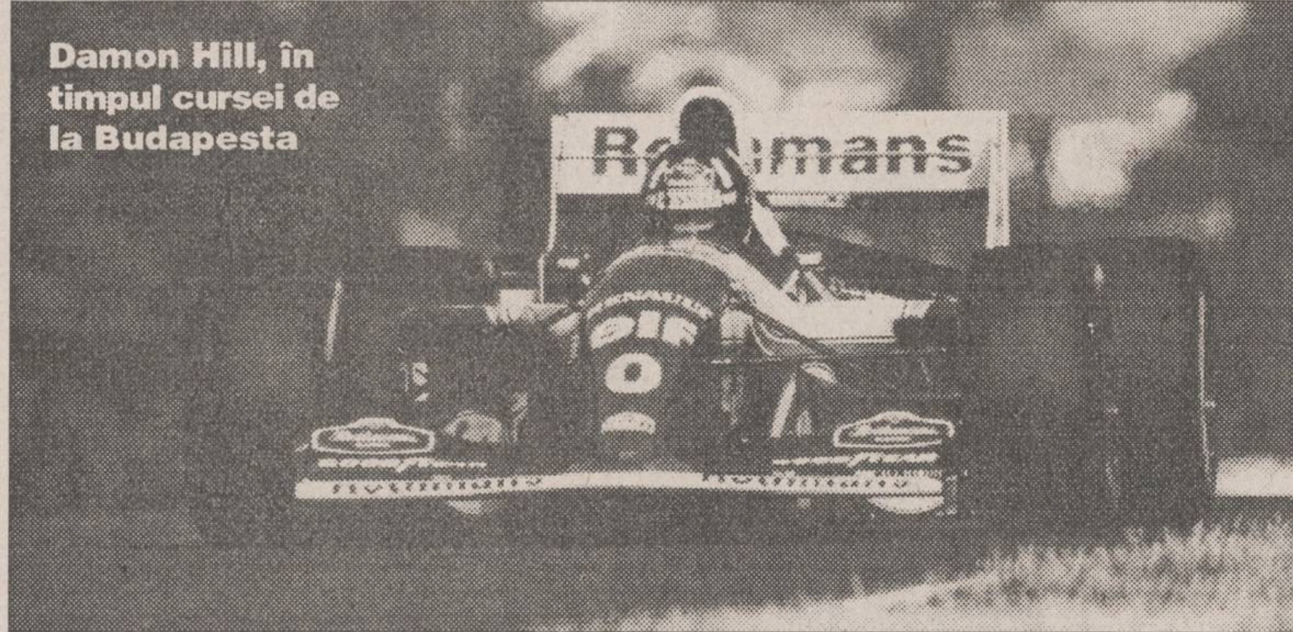

Damon Hill, în timpul cursei de la Budapesta

Cupa Davis

Senzație la Hamburg: Germania - Rusia 0-2!

■ *Volkov l-a învins pe Stich*

În prima partidă a semifinalei "Cupei Davis" dintre Germania și Rusia, care se desfășoară la Hamburg, Bernd Karbacher și-a făcut debutul cu stîngul, el pierzînd în fața rusului Kafelnikov cu scorul 6-7, 1-6, 6-2, 6-4. În primul set ambii jucători au greșit la punctele importante în încercarea lor de a prelua inițiativa. Karbacher a reușit să-l egaleze pe rus la 4-4, dar la tie-break a cedat, după 54 de minute de joc. În al doilea set, Kafelnikov și-a revenit și se părea cu nu va mai avea probleme. Dar în setul al treilea o dublă greșeală a rusului i-a dat posibilitatea lui Karbacher să cîștige un break și să conducă cu 2-0. Kafelnikov a făcut încă o dublă greșeală și Karbacher cîștigă setul cu 6-2. În setul decisiv rusul reușește un break și preia conducerea cu 3-2. După 2 ore și jumătate, o minge trimisă în afara terenului de Karbacher îi aduce lui Kafelnikov o victorie foarte importantă pentru țara sa care nu a ajuns niciodată în finala Cupei Davis. "200 de milioane de oameni mă vor privi de acasă. Dacă voi cîștiga va fi o victorie foarte importantă. Știu că mă susțin milioane de oameni, iar eu voi juca pentru ei" - a declarat Kafelnikov înaintea meciului. După cum se vede, s-a ținut de cuvînt. Dezamăgit de înfrîngere, Karbacher a spus, la rîndul său: "Problema mea a fost adversarul. Cînd joci cu un tenisman atît de bun trebuie să îți asumi riscuri. E evident că eu mi-am asumat prea multe".

În cel de-al doilea meci, Aleksandr Volkov s-a impus în fața lui Michael Stich cu scorul de 7-5, 1-6, 7-6,6-4. Astfel, după prima zi, Rusia conduce Germania cu 2-0.

Astăzi, în Sala Polivalentă

Un derby pentru promovare

■ *Politehnica Iași - Gloria București în Divizia B la handbal masculin, de la ora 10,00*

Ce să-i faci? În lipsa unor derby-uri de răsunet cu Steaua, Dinamo, Craiova sau Minaur, trebuie să ne mulțumim și cu Gloria București! Așa ar spune microbistul superficial. Dacă stăm o țîră să ne gîndim, pentru a revedea la Iași echipele sus-amintite, handbaliștii noștri trebuie să confirme că startul "ca din pușcă" luat în acest început de campionat nu este "apă de ploaie", niște șușanele în fața unor adversari net inferiori.

Prilejul cel mai nimerit este meciul de astăzi cu Gloria București, cea mai puternică rivală a băieților ieșeni în lupta pentru promovare. O victorie în acest meci ar însemna o opțiune pentru accederea în primul eșalon al țării. Nu ne îndoim că Sala Polivalentă va fi plină ca în zilele de aur ale echipei numită pe atunci "fenomenul MECON"! **(G.I. NICOLAE)**

Firma NEST
Livrăm prompt la domiciliu
În maximum 48 de ore puteți primi ceea ce ați comandat, la adresa solicitată de pe raza Municipiului Iași. Sunați la 117596, după următorul program: luni-vineri 9-19.oo, sîmbătă 9-16.oo.

TELEVIZOR Nippon
- diagonală 51 cm.
- producție japoneză
- 40 canale
- garanție totală - 1 an
- garanție tub - 3 ani
- afișaj comenzi pe ecran
- sleep timer 120 min.
- mufă intrare-ieșire video
- telecomandă infraroșu

560.000 lei

LINGUAPHONE
72.000 lei
- conține 4 casete audio și două manuale;
- recunoscut de către Universitatea Oxford;
- produs în Anglia.

EXTRACT PENTRU SLĂBIRE RAPIDĂ
Snelli & Natura
70.000lei

FOTBAL NEWS

Divizia Națională: Un nou lider - Rapid

Ieri s-au disputat în devans, trei meciuri din etapa a VI-a a Diviziei Naționale de fotbal. Iată rezultatele:

■ **Dinamo - F.C. Maramureș 2-0 (2-0).** Au înscris: Demollari (min. 47) și V. Moldovan (min.61)

■ **Universitatea Craiova - Steaua București 1-1 (1-0).** Au înscris: Craioveanu (min. 14), respectiv Panait (min. 54), jucător care a văzut cartonașul roșu în min. 76, pentru proteste.

■ **Rapid - F.C. Național 2-1 (2-0).** Au înscris: Vlădoiu (min. 32- din penalty- și 40), respectiv Dună (min. 66). Două cartonașe roșii și în acest meci: Stanciu (Rapid) și Bătrînu (Național).

În clasament, Rapid a preluat șefia, care nu-i va putea fi luată nici după meciurile de astăzi. Giuleștenii au 15p. și sînt urmați de F.C. Național (12p.) și Steaua (11p.). În clasamentul golgeterilor, s-a desprins Marin Dună (F.C. Național) cu 7 goluri.

Iată și celelalte meciuri ale etapei, care vor avea loc astăzi, de la ora 17,00: F.C. Inter Sibiu - Electroputere Craiova; Sportul Studențesc - U.T.A.; Farul Constanța - Ceahlăul P.Neamț; Petrolul Ploiești - F.C. Argeș; Oțelul Galați - Gloria Bistrița; F.C. Brașov - "U" Cluj **(GIN)**

Real Madrid nu se teme de faliment

Conducerea clubului spaniol Real Madrid a admis că are datorii în valoare de 11 miliarde de pesetas (86 milioane de dolari), dar situația financiară nu este îngrijorătoare, a precizat trezorierul clubului madrilen, Mauricio Toledo. "Real Madrid este un club extrem de bogat și sub conducerea lui Ramon Mendoza a devenit cel mai bogat din Spania. Nu avem probleme cu băncile". Zvonul cu privire la iminența falimentului echipei madrilene a fost declanșat de un ziar din Barcelona în care se putea citi: "Real Madrid, un club falimentar". Pe seama acestui articol, trezorierul clubului Real Madrid a declarat: "După aceste zvonuri poate fi pusă la zid orice firmă din Spania, dar clubul nu numai că supraviețuiește, dar și prosperă". Referitor la faptul că pe celebrul stadion Santiago Bernabeu s-a întrerupt furnizarea curentului electric, Toledo a spus că aceasta s-a datorat nu incapacității clubului de a-și plătit datoriile, ci necesității reparării instalației.

Trapattoni și fotbalul german

Antrenorul formației germane Bayern Munchen, italianul Giovanni Trapattoni, nu se lasă intimidat de criticile care i se aduc la tot pasul, cum că ar fi un antrenor lipsit de autoritate, subliniind că postul său la conducerea echipei este sigur. "La germani există ideea istorică de dominare, pe care, personal, nu o împărtășesc, dar care a cauzat o mulțime de necazuri. Este timpul să revizuim această idee" - a declarat Trapattoni ziarului italian "Corriere Dello Sport". El a recunoscut însă că bariera lingvistică este o problemă. "Cariera mea a fost marcată de dialog, nu de dominare. Este adevărat că îmi este greu că nu știu limba, iar germana nu se poate învăța în două minute". Trapattoni a venit la Bayern la începutul sezonului, dar jucătorii încă nu au reușit să ajungă la cea mai bună formă sub îndrumarea sa. "Credeți-mă, nu am riscat niciodată concedierea. Toți sînt de partea mea, de la juniori pînă la directori". Luna trecută, Bayern a suferit o umilitoare înfrîngere într-un meci din Cupă, iar săptămîna trecută, în Liga Campionilor, a pierdut meciul tur cu Paris Saint Germain, cu 0-2. "Echipa nu strălucește în acest moment, dar sîntem pe locul doi în clasament și odată ce va începe să strălucească, va fi în frunte" - a mai adăugat Trapattoni.

Un nou antrenor la Torino

La 24 de ore după concedierea lui Rosario Rampanti, clubul italian AC Torino și-a numit noul antrenor, în persoana lui Nedo Sonetti. Acesta își va prelua funcția începînd de luni, urmînd ca pentru meciul cu Foggia de duminică, pe banca tehnică a torinezilor să se afle Lido Vieri. Sonetti a fost concediat de echipa Lecce în noiembrie anul trecut pentru rezultatele slabe ale elevilor săi.

Povlsen - indisponibil pentru șase luni

Internaționalul danez, Flemming Povlsen, a suferit o ruptură de ligament la genunchiul drept și va fi inapt de joc pentru o perioadă de șase luni. Accidentarea s-a produs în meciul pe care echipa sa, Borussia Dortmund, l-a susținut împotriva formației Kaiserslautern. În amicalul din aprilie cu Ungaria, cel de-al treilea gol, din partida terminată cu 3-1 în favoarea Danemarcei a fost "semnat" de el. De asemenea, chiar în această lună, tot el a înscris golul victoriei în partida Danemarca - Macedonia (2-1) din Liga Campionilor de la Skopje. Povlsen are în palmaresul său 21 goluri înscrise pentru Danemarca în 62 de meciuri.

UEFA este îngrijorată

Federația Europeană de Fotbal (UEFA) este îngrijorată de faptul că multe cluburi ajung în stare de faliment în urma efectuării unor transferuri de jucători, mult peste posibilitățile lor financiare. "Foarte multe echipe din eșaloanele secunde cumpără jucători pe care nu îi pot plăti", a declarat ofițerul de presă al UEFA, italianul Salvatore Cuccu, care a dat ca exemplu situația cluburilor franceze. "UEFA este îngrijorată de faptul că federațiile naționale nu au reușit să reglementeze această situație și sîntem hotărîți să intervenim", a încheiat ofițerul de presă al UEFA.

The Times of Romania

Cea mai citită publicație în limba engleză tipărită în România publică anunțurile dumneavoastră pentru cititorii din străinătate și pentru turiștii străini din țară.

Puteți publica în **The Times of Romania** *anunțuri matrimoniale, cereri și oferte de asociere, oferte și cereri de mînă de lucru, oferte turistice, alte anunțuri.*

The Times of Romania *se distribuie săptămînal în marile hoteluri din țară, în ambasade, în consulate, tuturor companiilor mixte din România și în 18 țări din Europa de Vest și din S.U.A., pe bază de abonament.*

Anunțurile dumneavoastră se primesc zilnic, la sediul cotidianului **MONITORUL**. *Traducerea anunțurilor în limba engleză este asigurată de serviciul de specialitate al săptămînalului* **The Times of Romania**.

PUBLICITATE

1. Fiecare anunţ plătit se mai publică încă o dată gratuit. De exemplu: dacă aţi plătit o apariţie, anunţul se publică de două ori. Dacă plătiţi două apariţii, se publică de patru ori; plătiţi trei, se publică de şase ori şi aşa mai departe. **2.** Fotografiile care însoţesc anunţurile de felicitări se publică gratuit. **3.** Fotografiile care însoţesc anunţurile de decese şi comemorări se publică gratuit. **4.** Fotografiile sau schiţele care însoţesc anunţurile de vînzare case sau apartamente se publică gratuit. **5.** Fotografiile care însoţesc anunţurile auto-moto se publică gratuit. **6.** Orice altă fotografie care însoţeşte anunţurile de mică publicitate se publică gratuit. **7.** La cerere, anunţurile care apar în Monitorul se pot prelua şi la Radio Nord Est.

Toate anunţurile de mică publicitate se primesc la Biroul de preluare a aunţurilor de mică publicitate din incinta magazinului MATERNA. Program zilnic 8⁰⁰-20⁰⁰, sîmbătă 8⁰⁰-14⁰⁰.

FOARTE IMPORTANT:

de fiecare dată cînd publicaţi un anunţ de mică publicitate în cotidianul *Monitorul* primiţi un talon care vă dă dreptul să primiţi o reducere de 50% cînd veţi dori să publicaţi un nou anunţ în *Monitorul*.

Cereţi de fiecare dată acest talon!

AUTO-MOTO

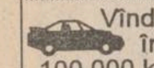

Vînd AUDI 100, înmatriculat, 100.000 km la bord, 2200 cmc. Preţ negociabil. Tel. 124503.

Vînd autobuz 40 locuri, caroserie aluminiu, înmatriculat, 7800 cmc Diesel. Mercedes Cobra 220 Diesel. Motor Mercedes 2000 cmc Diesel complet sau componente. Tel. 031/523669, după ora 20,oo.

■ Vînd Fiat Ducato - diesel, microbuz, cap. 2L, an fabricaţie 1988. Telefon 032/761328.

■ Vînd Moskvici 1500 cu remorcă şi piese de schimb sau schimb cu Dacia 1300. Telefon 154466. (69678)

■ Vînd T.V. transport marfă de 1,5 t, cu motor de Braşov nou, perfectă stare de funcţionare. Relaţii la telefon 140159.

■ Vînd cuzineţi R4, pompă injecţie "Saviem", noi, telefon 172611. (69763)

■ Vînd Mercedes 190 E impecabil, înmatriculat, ocazie, 10.000 mărci sau echivalent lei. Tel. 172611. (69762)

■ Vînd autodubă Nysa 2 tone, 1986, benzină, 2,8 milioane lei, negociabil. Telefon 125932.

■ Vînd convenabil autoturism Dacia 1300, vizibil în parcarea din faţa Gării Internaţionale Nicolina. (69766)

■ Vînd 4 feţe portieră şi 2 praguri Dacia 1100. Telefon 162280. (69859)

■ Vînd Wartburg 311 (model vechi). Telefon 149218. (69845)

■ Vînd Nissan ZX 300, din 1985, decapotabil, climatizor, înmatriculabil, 12 IŞ, 8000 DM sau schimb cu autoturism şi diferenţă. Tel. 174470. (69850)

■ Vînd autocamion gaz 3307, echipat cu dubă metalică, 30.000 km parcurşi. Preţ convenabil. Telefon 033/662262, orele 6,00-9,00; 20,00-24,00. (69872)

■ Vînd redresor pentru încărcat baterii auto. Telefon 173461.

■ Vînd Ford Sierra 1,6, înmatriculat, număr nou, perfectă stare, casetofon, trapă. Preţ informativ 4200 USD. Telefon 125259. (69926)

■ Vînd Renault 18, an fabricaţie 1984, preţ 3 mii DM, negociabil. Tel. 129153

■ Vînd urgent Renault 18 break, diesel, alb 13, consum 5,5 l, 5 trepte viteză. Tel. 114032.

■ Vînd Mercedes 250 D, model 1988 cu ABS, geamuri automate, aer condiţionat, servo, culoare gri metalizat. Tel. 120013.

■ Vînd Audi 200, 1983, înmatriculat, impecabil, 3400 DM, negociabil. Tel. 145128.

■ Vînd autoturism Aro 244 D, an fabricaţie 1992, 35 mii km. Tel. 174029.

■ Vînd Dacia 1310 break TX, 1988; Lada, 1980, ambele preţ convenabil, negociabil. Tel. 162593.

■ Vînd Dacia 1310 break, roşie, 1988, 54 mii km, comandă specială, Grecia, stare excepţională, preţ 3,7 mil. lei. Tel. 211467.

■ Vînd ARO 10 4x4, an fabricaţie 1990, cu multiple îmbunătăţiri, în stare de funcţionare ireproşabilă. Tel. 177953.

■ Vînd Dacia 1310, an fabricaţie 1986, cu caroserie 1991, preţ negociabil 2,8 mil. Tel. 179958.

■ Vînd Dacia 1310 break, an fabricaţie 1987, preţ negociabil 3,6 mil. Tel. 179958.

■ Vînd urgent Mercedes 200, an fabricaţie 1988, preţ avantajos. Tel. 127316.

■ Vînd Peugeot 205, 4 portiere, preţ negociabil, an fabricaţie 1986. Tel. 122874.

■ Vînd Ford Taunus 1,6 , stare excepţională, aspect ireproşabil, cu motor rezervă, avantajos şi pentru piese. Tel. 176380 şi 137083.

■ Vînd Mercedes 230 E, 1980, număr de înmatriculare străin. Tel. 141284.

■ Vînd Renault 18 TS break, fabricaţie 1981, stare perfectă. Relaţii la telefon 115133.

■ Vînd Microbuz Ford Tranzit, diesel, 9 locuri sau 1,5 t marfă, înmatriculat, stare ireproşabilă. Tel. 172611.

■ Vînd VW transport persoane, an fabricaţie 1989, preţ avantajos, plus BMW, an fabricaţie 1983, stare foarte bună. Tel. 211369.

■ Vînd dubă Renault Master, diesel, 3,5 tone, an fabricaţie 1985, înmatriculat, preţ negociabil. Tel. 157146.

■ VW LT 28, an 1980, benzină, stare de funcţionare perfectă, neînmatriculabil, preţ 2200 DM; VW Bus Transporter, an 1981, stare impecabilă, neînmatriculabil, preţ 2500 DM; Opel Rekord 2,0 E Deliverey, an fabricaţie 1987, impecabil, 2 locuri, plus 850 kg, transport marfă, benzină, preţ 5800 DM. Tel. 144063.

■ Vînd VW Golf, 1982, fără acte, pentru piese, în stare de funcţionare, 1000 DM. Tel. 113694.

■ Vînd Microbuz diesel marca Kia, cu motor şi cutie viteze; Fiat, cap. 2200 cmc, consum 7 l motorină/100 km, înmatriculat cu 9 locuri sau pentru marfă 1,8 t, an fabricaţie 1987, preţ avantajos 5 mil. lei sau echivalentul în valută. Parcare mică Mănăstirea Golia, între orele 14,00-18,00. Tel. 125274.

■ Vînd motocicletă CZ 175 cmc, în stare de funcţionare, preţ 2200 mii, negociabil. Tel. 155188.

■ Vînd Fiat Ritmo 65 CL, pentru piese sau schimb separat. Tel. 159293.

■ Vînd dubă izotermă, 10 t. Tel. 135514.

■ Vînd Aro 320, în perfectă stare, import Ungaria. Tel. 141233.

■ Vînd urgent Dacia 1100, preţ negociabil. Tel. 140689.

■ Vînd Dacia 1100, cu carte de identitate, verificarea tehnică 95, necesită segmentare. Tel. 142187.

■ Vînd Dacia 1300, cu caroserie de Dacia 1310, în stare perfectă de funcţionare, preţ negociabil. Tel. 154651, după ora 18,00.

■ Vînd Dacia 1100 excepţional, 800 mii lei. Tel. 137571.

■ Vînd Dacia 1100. Tel. 142029.

■ Vînd Dacia 1310, an fabricaţie 1982. Tel. 170608.

■ Vînd Dacia 1310, preţ negociabil. Tel. 179157.

■ Vînd Dacia 1310, an fabricaţie 1990, stare impecabilă, cumpărată din depozit. Tel. 126865.

■ Vînd Dacia 1310, an fabricaţie 1987, Germania şi Dacia 1300, neînmatriculată, Germania. Tel. 157005.

■ Vînd Dacia 1310, stare excepţională, an fabricaţie 1986. Tel. 178031.

■ Vînd Dacia 1310, fabricaţie 1989, 74 mii km. Tel. 127231.

■ Vînd VW Passat CL diesel, înmatriculat, număr nou, consum 5 l/100 km motorină, preţ negociabil. Tel. 141184.

■ Vînd VW Transporter turbo diesel, stare ireproşabilă, 12 mii DM. Tel. 147956.

■ Vînd Renault 25 V6, injecţie (injectoare noi) robot, pilot automat, geamuri electrice, scaune reglabile electric, încuietoare centralizată, fab. 1986, stare foarte bună. Tel. 132836, după ora 17,00.

■ Vînd Mitsubishi Galant 2.0 i, înmatriculat, Opel Ascona, model Sport, toate în stare excepţională, negociabil. Tel. 153516.

■ Vînd Mazda 626 Sport 1984, negociabil. Tel. 173014.

■ Vînd urgent Audi 100, 1984, stare foarte bună, înmatriculată 4-IŞ, preţ 4,2 milioane lei, negociabil. Tel. 142902.

■ Vînd urgent Fiat Regata diesel, albastru metalizat, stare perfectă, înmatriculat, preţ fix 4 mil. lei. Tel. 167282.

■ Vînd Lada 1500, stare ireproşabilă, multiple îmbunătăţiri, preţ 3,2 mil. lei, negociabil. Tel. 142896.

■ Vînd urgent Mercedes 280 SE, an fabricaţie 1978, înmatriculabil 12-IŞ. Tel. 114896.

■ Vînd Ford Sierra 2000, 1990; Opel Astra Combi 1400, 1992. Tel. 270266.

■ Vînd Datsun Nissan, an fabricaţie '82, stare ireproşabilă, preţ negociabil 2,4 mil. lei, neînmatriculabil. Tel. 179958.

■ Vînd BMW, an fabricaţie 1982, stare de funcţionare ireproşabilă, negociabil. Tel. 156731.

■ Vînd Audi 100 CC, 1986, benzină, înmatriculat, preţ 3800 dolari, negociabil. Tel. 114454.

■ Vînd Peugeot 505 diesel, 1985, înmatriculat, preţ 2700 dolari, negociabil. Tel. 114454.

■ Vînd Citroen BX 16 TRS. Tel. 135473.

■ Vînd Renault Fuego, geamuri electrice, volan reglabil, 5 trepte, verde sidefat, 3500 mărci echiv. în lei, negociabil. Tel. 114032.

■ Vînd remorcă auto, capacitate 700 kg. Tel. 124079.

■ Vînd Volga M 21 cu piese de rezervă de transmisie, preţ convenabil. Tel. 031/613819, Dorohoi.

■ Vînd Renault 21 turbo diesel, impecabil, 13 mil. lei, în rate. Tel. 170255.

■ Vînd Audi 80, înmatriculat, număr nou, preţ negociabil, 2700 DM, şi VW Jetta, stare impecabilă, înmatriculat, preţ 2700 DM. Vizibile Baza 3, întreprinderea Confecţii, poarta 2, Iaşi.

■ Vînd Opel Kadett 1300, an fabricaţie 1983, stare impecabilă, preţ avantajos şi motor VW Golf pe benzină, de 1600 cmc. Relaţii în şos. Bucium nr. 33, vizavi de Spitalul Socola.

■ Vînd Honda CRX, înmatriculată, cu 10.000 DM, negociabil. Tel. 031/510673, după ora 16,00.

■ Vînd Citröen BX break TD, 1989, preţ 7 mil. lei. Tel. 122874; 135094.

■ Vînd Zaz nou, înmatriculat, neg. Informaţii la telefon 764608.

■ Vînd VW Golf, adus recent, an fabricaţie 1980, aspect şi stare de funcţionare bune, 4 uşi, preţ 1,8 mil. lei, negociabil. Tel. 116475.

■ Vînd Opel Kadett 1,3 S, neînmatriculat, fabricat în 1982, impecabil, 2300 dolari, negociabil. Tel. 117092.

■ Vînd VW Golf pe benzină, aspect şi stare de funcţionare ireproşabilă, 2200 DM, negociabil. Tel. 178172.

■ Vînd Ford Sierra, an fabricaţie 1984, neînmatriculat, vama plătită, stare bună, preţ fix 2000 dolari. Tel. 035/418248.

■ Vînd VW Transporter, produs în 1986. Tel. 033/610999.

■ Vînd Opel Record E Caravan, an fabricaţie 1985, înmatriculat, stare perfectă, preţ 5400 DM sau echivalent în lei. Tel. 035/412104.

■ Vînd BMW 520, înmatriculat, preţ negociabil. Tel. 030/213204.

■ Vînd Dacia 1300, cu acte sau fără acte, pentru piese de schimb. Str. Amurgului 8, bl. 258 A, sc.A, parter, ap.2, punct reper Dacia Peco.

■ Vînd motocicletă cu ataş IJ 350 cmc, în stare bună de funcţionare, preţ fix 400 mii lei. Tel. 128843.

■ Vînd Wartburg 353, fabricaţie 1988, furgonetă, din Ungaria. Vizibil în Tomeşti, bl. 45 B, zilnic.

■ Vînd VW LT 28, an fabricaţie 1989, diesel turbo, 2400 cmc, 2 t, 16 mii km, VW transport persoane, an 1989, preţ avantajos. Tel. 211369.

■ Vînd motocicletă Jupiter nouă, înmatriculată, preţ convenabil. Informaţii la telefon 764608.

■ Vînd motocicletă IJ, 353 cmc, cu ataş, preţ 200 mii lei, în stare de funcţionare. Relaţii, în fiecare zi, la masa de difuzare a presei din faţa Halei Centrale, între orele 6,00-12,00.

■ Vînd Ford Tranzit diesel, înmatriculat, 8+1 locuri. Tel. 035/321490.

■ Vînd urgent Dacia 1100, preţ negociabil. Tel. 140689.

■ Vînd Dacia 1100, cu carte de identitate, verificarea tehnică 95, necesită segmentare. Tel. 142187.

■ Vînd ARO 244, pentru export, cu servodirecţie, pe benzină, 6000 km. Tel. 116048, 146337.

■ Vînd Dacia 1310, stare excepţională, an fabricaţie 1986. Tel. 178931.

■ Vînd ARO 10, fabricaţie 1989, Ungaria, înmatriculat, stare foarte bună, preţ 4 milioane lei, negociabil. Tel. 139585.

■ Vînd Dacia 1310 break, an fabricaţie 1988, avariată, preţ negociabil. Tel. 250041.

■ Vînd foarte urgent Dacia 1310, an 1989, preţ foarte avantajos. Vizibilă, zilnic, parcare hotel Orizont. Tel. 270150.

■ Vînd Dacia 1310, an fabricaţie 1991, octombrie, cu trapă, RC autovers, alarmă auto şi alte îmbunătăţiri, preţ informativ 3,8 mil. lei. Relaţii la tel. 151898.

■ Vînd Dacia 1310 TLX, motor 1400 cmc, cutie 5 trepte, an fabricaţie, 1991, recent antifonată, 4 mil. lei. Telefon 210980, orele 7,00-15,00.

■ Vînd Dacia 1300, Ungaria, înmatriculată, 1986, 95 mii km, stare tehnică foarte bună.

■ Vînd Dacia 1300, 1979, stare de funcţionare. Telefon 120424.

■ Vînd Fiat Panda, an fabricaţie 1987, 1000 cmc, stare excepţională, preţ convenabil. Telefon 115370.

■ Vînd Austin Rover break, 2000 cmc, 5+2 locuri, stare excelentă, preţ 8 mil. lei, negociabil. Telefon 115370.

■ Vînd Renault 25 V6 injecţie, full extra, 1984, înmatriculat, 3200 dolari. Telefon 146953.

■ Vînd BMW 320, model 1977, culoare verde metalizat, 150 mii km, preţ 1200 dolari. Telefon 166613.

■ Vînd Talbot Tagora, an fabricaţie 1983, verde metalizat, pe benzină, carte de identitate, stare excepţională, preţ convenabil. Telefon 115485.

■ Vînd Fiat Uno, an fabricaţie 1987, cap. cil. 1300, consum 4 l motorină la sută, preţ informativ 4.850.000 lei sau echiv. valută. Telefon 177338.

■ Vînd Renault GTL 18 cu motor 1400 de Dacie, planetare Glentzer, cutie viteze, jenţi Dacia, suspensie Dacia, preţ negociabil. Telefon 167524.

■ Vînd Renault 21 turbo diesel, impecabil, 13 mil. lei. Telefon 170255.

■ Vînd Nissan Bluebiro break, culoare gri închis, metalizat, an fabricaţie 1986, arată şi funcţionează ireproşabil. Telefon 111989.

■ Vînd Talbot Horizont, avariat, reparabil, cu motor în stare de funcţionare plus piese de schimb, preţ negociabil. Telefon 127188, orele 9,00-15,00; 118576, după ora 20,00.

■ Vînd Mitsubishi Galant, an fabricaţie, 1985, stare excepţională. Relaţii la telefon 147935.

■ Vînd VW Jetta, neînmatriculabil; Talbot Horizont, neînmatriculabil, preţ foarte avantajos, an fabricaţie 1981, ambele. Telefon 177762.

■ Vînd Opel Ascona 1,6, an 1984, intrat recent în ţară, stare excepţională, preţ 2300 DM, urgent. Telefon 167912.

■ Vînd Opel Kadett 1,3, din 81, neînmatriculat, aspect şi funcţionare ireproşabile, 3 mil. lei. Telefon 134128.

■ Vînd Honda, model 1982, înmatriculată cu un mic defect, preţ foarte avantajos. Telefon 164373.

■ Vînd Renault 18, motor 1400 cmc; Renault 18 break turbo diesel; VW Passat diesel, înmatriculat; Audi 80 diesel; Opel Kadett Sport, model deosebit, toate perfectă stare de funcţionare. Telefon 125597.

■ Vînd Skoda 120 L, vizibilă Gara Internaţională, parcare, eventual acte. Telefon 123127.

■ Vînd Trabant 601, vopsit, antifonat, schimb motor nou plus motorul vechi, portiere, capotă etc., piese de schimb. Telefon 133512.

■ Vînd urgent VW Golf GTI, an fabricaţie 1984, înmatriculabil 12-IS, negru metalizat, trapă, cauciucuri noi, proiectoare, aspect şi funcţionare impecabile, preţ 1500 dolari sau echiv. în lei. Telefon 146514.

■ Vînd Scirocco Sport 100 PS, 1986, 90 mii km, 4500 dolari, negociabil, Honda Civic, 1,4 16 valve, 100 PS, 1989, 45 mii km, 5300 dolari, negociabil; VW Golf GTI/Tuning, 112 PS, fabricat la comandă, 4800 dolari, negociabil. Telefon 113033; 147033.

■ Vînd Alfa Romeo, tip Alfa Sud, 2 uşi, sport, înmatriculată, impecabilă, 2,5 mil. lei. Telefon 144888.

■ Vînd Fiat Croma 1987, Germania. Telefon 145824.

■ Vînd Renault 11 turbo, motor 1400, benzină, geamuri electrice, încuietori centralizate, roţi extraplate, casetofon stereo, stare impecabilă, preţ 5000 DM. Telefon 167004.

■ Vînd Moskvici avariat, vin nobil, 800 lei/kg, butelie rusească. Telefon 171051.

■ Vînd Ford Granada, an 1979, înmatriculat şi piese de schimb, stare bună de funcţionare, 1850 dolari. Telefon 173096.

■ Vînd Renault 18 turbo diesel, fabricaţie 1981, neînmatriculat. Telefon 121271, 125597.

■ Vînd elemente caroserie VW, Golf. Telefon 115370.

■ Vînd urgent camionetă TV, motor Braşov, stare ireproşabilă. Telefon 110411.

■ Vînd dubă transport marfă, Barkas 1000, cu piese, înmatriculată, număr nou, verificare tehnică, motor 1989. Telefon 143852, zilnic 15,00-20,00.

■ Vînd microbuz VW, înmatriculabil, în perfectă stare de funcţionare, acord garanţie. Telefon 157581.

■ Vînd Honda Civic 1,4, 16 valve, 100 PS, 1989, 45 mii km, 5300 $, negociabil. Telefon 113033; 147033.

■ Vînd autoturism Talbot Solara înmatriculat. Tel. 131408.

■ Vînd BMW 320, model 1977, culoare verde metalizat, 150 mii km preţ 1200 dolari. Telefon 166613.

■ Vînd Citroen, culoare albă, model 1993, 15 mii km, preţ 9000 dolari. Telefon 166613 sau 167837, pentru al doilea număr vorbiţi limba engleză.

■ Vînd urgent Mercedes 123, puţin avariat, neînmatriculat, preţ fix 3 mil. lei. Telefon 166821.

■ Vînd BMW, an fabricaţie 1982, stare de funcţionare ireproşabilă, negociabil. Telefon 156731.

ELECTRONICE

■ Vînd televizoare color mărci germane, cu telecomandă. Preţ 270.000 lei. Tel. 174854. (4323)

■ Vînd tv color cu şi fără telecomandă, Phillips, Grundig, Telefunken cu tuburi noi. Preţ 220-400.000 lei. Tel. 173757. (4323)

■ Vînd foarte convenabil tub cinescop tv alb-negru, diagonala 51 cm. Telefon 138973, după ora 16,00.

■ Vînd foto FED -5V, maşină spălat "Cristal 2", avantajos. Telefon 177530. (69759)

■ Vînd magnetofon Rostov 105 S cu boxe, plus benzi noi, 200.000 lei. Lăsaţi mesaj sau nr. de telefon pentru Gelu. (69753)

■ Vînd computere 486, livrare imediată, plata în rate. Telefon 140018. (69788)

■ Vînd calculator Sintez cu monitor RGB-TTL, plus casete jocuri. Telefon 176043. (69786)

■ Vînd două casetofoane Electronica noi şi 250 kg griu. Telefon 252089. (69844)

■ Vînd videorecorder CONDOR, model 1994, preţ negociabil. Telefon 252311. (69793)

■ Vînd tv color PANASONIC, stereo 2x30 W, model nou, diagonala 61 cm, ecran în colţ, teletext, parte monitor, dublu Euroscar, Info Page, Miră culori Resiver încorporat cu alte facilităţi la numai 350$. Telefon 174854. (4448)

■ Vînd video player Aiwa, nou. Telefon 122556. (69908)

■ Vînd combină audio Akaiwa. Telefon 128356. (69905)

■ Vînd MULTI-TRANSLATOR, 5 limbi (engleză, franceză, germană, italiană, spaniolă), include convertor bancar şi calculator. Vizibil la mag. LED-FORCE, str. Cuza Vodă 1.

■ Vînd video recorder Aristona auto revers, afişaj electronic cu programator, multiple facilităţi. Telefon 158930. (4469)

■ Vînd minitelevizor alimentare reţea-baterie auto, amplificator antenă. Telefon 147034. (69870)

CASE - TERENURI

■ Vînd apartament 2 camere P. Unirii. Telefon 117424.

■ Ocazie unică. Foarte urgent apartament 2 camere decomandate, confort I, zona Culturii, executat la comandă specială, 2 grupuri sanitare, 2 balcoane, terasă, plajă, proprietate, antreu, bucătărie, debara, foarte foarte mari, în curăţenie pentru zugrăvit, preţ 7200 dolari negociabil, semi (ne)mobilat. Tel. 134110.

■ Vînd apartament 3 camere, confort I, în Piaţa Unirii, et. 2, cu telefon şi îmbunătăţiri. Tel. 117541, orele 16,00-22,00.

■ Vînd apartament 3 camere, conf. I, Piaţa Unirii, (ne)mobilat, preţ informativ 28 mii dolari. Tel. 114960, orele 14,00-22,00.

■ Vînd urgent apartament 2 camere, conf. I, decomandat. Tel. 166245.

■ Ultracentral apartament 2 camere, conf. I, lîngă Facultatea de Medicină, toate dotările, boxe, cablu tv, interfon, poziţie excelentă, 18 mii dolari, negociabil. Tel. 143541.

■ Vînd apartament 2 camere Centrul Civic. Tel. 117471, 117269.

■ Vînd apartament 3 camere semidecomandate, îmbunătăţiri, 8,5 mil. lei. Tel. 170192.

■ Vînd garsonieră Podu Roş, 4,5 mil. lei, negociabil. Tel. 034/326608.

■ Vînd diverse imobile în diverse zone ale oraşului, condiţii avantajoase. Tel. 137521.

■ Vînd casă cu 3 camere mici, 3 camere mari, 1000 mp teren, zona Galata, lîngă Talcioc, preţ 19 mil. lei. Tel. 137251.

■ Vînd apartament 3 camere, decomandat, conf. I, Tătăraşi. Tel. 177283.

■ Vînd casă 4 camere, pămînt 400 mp, gaz metan, telefon, dependinţe, zonă centrală. Relaţii la telefon 111066.

■ Vînd apartament 3 camere, decomandat, zona Tg. Cucu, cu multiple îmbunătăţiri, parter. Relaţii la tel. 111708.

■ Vînd apartament 3 camere, zona Păcurari, et. 2, telefon, camere decomandate. Relaţii la telefon 111708.

■ Vînd apartament 3 camere, complet renovat, Autogară, 30 mil. negociabil. Tel. 145453.

■ Vînd urgent casă, zonă centrală, cu teren 333 mp, curte, beci, telefon, fîntînă, posibilităţi apă-gaz, 20 mil. Tel. 118180.

■ Vînd casă cu 3 camere, la curte, plus spaţiu comercial. Tel. 124177.

■ Vînd apartament 2 camere, zona "7 noiembrie", bloc cu 3 nivele, parter, telefon, telecablu, preţ rezonabil. Tel. 131196.

■ Vînd urgent apartament 3 camere, 8 mil. lei. Tel. 160996.

Vînd spaţiu comercial, 208 mp sau asociere, pentru orice fel de comerţ. Tel. 122359, 171680.

■ Vînd apartament 2 şi 3 camere, preţ avantajos. Tel. 139116.

■ Vînd apartament 2 camere, decomandat, conf. I, et. 8, lîngă magazinul Stejar, semimobilat, negociabil. Tel. 175247.

■ Vînd apartament 2 camere, preţ avantajos. Informaţii la telefon 126201.

■ Vînd apartament 2 camere Piaţa Unirii. Telefon 114817, după ora 12,00.

■ Ultracentral, apartament 2 camere, decomandat, 76 mp, în bloc nou, lîngă statuia Independenţei, finisat în iulie 1994, multiple dependinţe, 2 balcoane mari, boxă la subsol, vedere la bulevard şi în spate, telefon, posibilitate a 3 camere. Preţ informativ 21 mii dolari. Tel. 110686.

■ Vînd apartament 3 camere, decomandat, et. 4 (ultimul), zona Zimbru, la bulevard, preţ 8 mil. negociabil. Tel. 114125.

■ Vînd apartament 4 camere, conf. I, et. 2, zona Autogării. Relaţii la tel. 141778, orele 9,00-21,00.

■ Vînd apartament 3 camere, conf. I, str. Ciric, et. 4. Tel. 134576.

■ Vînd apartament cu o cameră, îmbunătăţit, et. 4, bloc turn, 6,5 mil. lei, negociabil. Tel. 160297.

■ Vînd apartament 3 camere, conf. I, îmbunătăţit, 17 mil. lei, negociabil. Tel. 160297.

■ Vînd apartament cu o cameră, zona Gării, preţ 8,5 mil. negociabil. Relaţii la telefon 143679.

■ Vînd casă tip, 3 camere, gaz metan, plus grădină 450 mp, str. Dacia 10 (cartier D. Cantemir), preţ negociabil 35 mil. lei. Telefon 134216.

■ Vînd apartament cu o cameră, zona Gării, et. 2, boxă subsol, telecablu, preţ 6500 dolari, negociabil. Tel. 144995.

■ Vînd apartament 2 camere, decomandat, et. 1, calciu, balcon închis, cablu tv, telefon, (ne)mobilat, Tătăraşi. Preţ negociabil. Tel. 172735.

■ Vînd urgent apartament 2 camere, decomandat, cartier Dacia. Preţ negociabil. Tel. 156447.

■ Vînd apartament cu o cameră, et. 1, Centrul Civic, deasupra CEC-ului nou, în stadiu de finalizare. Tel. 210239.

■ Vînd casă şi teren aferent. Tel. 131929.

■ Vînd apartament 4 camere, Centrul Civic, 2 băi, 2 balcoane, gresie, faianţă, telefon, 20 mii dolari, negociabil. Tel. 119072.

■ Vînd urgent apartament 2 camere, foarte spaţios, blocurile mari (lîngă Spitalul CFR). Tel. 142392.

■ Vînd urgent apartament 3 camere, et. 2, Tătăraşi. Tel. 173234.

■ Vînd apartament 3 camere, P. Roş, et. 2, 15 mil. lei. Telefon 131417.

■ Vînd apartament 2 camere, semidecomandat, Dacia, preţ 6 mil. lei. Tel. 118211.

■ Vînd apartament 3 camere, str. Culturii, Păcurari, decomandat, faianţă, telefon, tv cablu, et.4. Tel. 115063.

■ Vînd apartament 3 camere, decomandat, foarte spaţios, 2 băi, 2 debarale, bălcon închis, calciu, cu faţa la stradă, boxă subsol, preţ negociabil 20 mil. lei. Nicolina I, str. Împăcării 27, bl. 917, sc.B, et.1, ap.1, prima staţie de la P. Roş către CUG.

■ Vînd urgent apartament 2 camere, Autogară, bun pentru cabinet medical, sediu firmă etc, preţ negociabil. Tel. 166187.

■ Vînd apartament 2 camere, 2 balcoane, băi, bucătărie, faianţă, Păcurari, preţ 15 mil. lei. Tel. 163361.

■ Predau contract apartament 2 camere, conf. I, Lunca Cetăţuii, Ciurea, 5 mil. lei, negociabil. Tel. 151330.

■ Vînd apartament 2 camere. P. Roş la bulevard, parchet, telefon, balcon închis, et. 2, recent renovat. Tel. 132495.

■ Vînd urgent apartament 2 camere, decomandat, proaspăt renovat, et. 3, zona Ţigarete 3, lîngă piaţa Alexandru, str. Milcov 24, bl. 1203, sc.A, et.3, ap. 1, preţ 10 mil. lei, fix. Tel. 112640.

■ Vînd urgent casă, zona centrală, cu 333 mp. Tel. 118180.

■ Vînd urgent 2 apartamente cu 1 şi 3 camere, conf. I, cu multiple îmbunătăţiri, telefon, telecablu, balcoane închise, preţ fix 21 mil. lei, în zona cartier Nicolina I, la et. 3. Tel. 122275.

■ Vînd apartament 3 camere, conf. I, cu telefon, telecablu şi alte îmbunătăţiri, zona CUG, preţ negociabil 13,5 milioane lei. Tel. 124820.

■ Vînd apartament 4 camere, 2 băi, 2 balcoane, lîngă Casa Wanda, preţ convenabil, Şos. Păcurari nr. 90, bl. 481, sc.D, et.5, ap. 19, după ora 16,00.

■ Vînd două camere, et.4, b-dul Republicii, 9 mil. lei, negociabil. Tel. 123255.

■ Vînd apartament 3 camere, conf.I, ap.4, Nicolina, preţ informativ 12 mil. lei, negociabil. Tel. 122434.

■ Vînd urgent apartament 3 camere, proprietate personală, decomandat, conf. I, 2 grupuri sanitare, balcon închis, cu telefon, preţ negociabil, 13 mil. lei. Tel. 129077.

■ Vînd apartament 2 camere, conf. I, et.4, zona P. Roş, semidecomandat, preţ 10 mil. lei, negociabil. Tel. 130418.

■ Vînd foarte urgent apartament 2 camere, Cantemir, et.3, conf. I, cu lei sau dolari, faianţă baie, bucătărie, telefon, balcon închis, la stradă. Tel. 135565.

■ Vînd apartament 3 camere, Grădinari, preţ fix 12 mil. lei. Tel. 141235.

■ Vînd (schimb cu garsonieră plus diferenţă) apartament 3 camere. Tel. 112657.

■ Vînd apartament 2 camere, Piaţa Unirii, Iaşi. Tel. 114817, după ora 12,00.

■ Vînd apartament 2 camere, conf.I, Autogară, preţ inf. 18 mil. lei. Tel. 141077.

■ Vînd apartament 3 camere, conf. redus, zona Ciurchi sau schimb cu garsonieră şi diferenţă, urgent. Tel. 167524.

■ Vînd apartament 3 camere, preţ 8 mil. lei sau schimb cu garsonieră, conf.I, exclus parter şi et.4 şi diferenţă. Tel. 167524.

■ Vînd apartament 2 camere, et.4, în zona Zimbru. Tel. 153945.

■ Vînd apartament 3 camere, conf. I, deosebit, lux, decomandat, gresie, faianţă, uşă stejar, tv cablu, Tătăraşi (fost Dispecer), preţ negociabil în lei sau valută. Tel. 118641.

■ Vînd apartament 3 camere, conf. I, cartier Tătăraşi. Tel. 175224.

■ Vînd urgent apartament 3 camere, conf. I, et.1, decomandat, P. Roş. Tel. 130517.

■ Vînd casă cu grădină, în com. Coarnele Caprei, jud. Iaşi. Tel. 120040.

■ Vînd apartament cu o cameră, str. Arcu, et.7, conf.I, preţ 6500 dolari. Tel. 114090.

■ Vînd casă liberă, formată din 4 camere, bucătării şi dependinţe, cu 3000 mp grădină, cu vie şi pomi. Str. Cicoarei nr. 2, lîngă talcioc. Tel. 114602.

■ Vînd apartament 2 camere, conf. I, cu balcon, Terasa C. Civic. Tel. 159211; 119127.

■ Vînd urgent apartament 2 camere, conf. I, decomandat, parter, echiv. et.1, îmbunătăţit, 8,5 mil. lei, zona CUG. Tel. 114032.

■ Vînd urgent apartament 2 camere, confort II, 4,8 mil. lei, negociabil, str. Ciric. Tel. 176733.

■ Vînd urgent casă degradată şi 300 mp. Brînduşa nr. 29, Iaşi. Sneagă Elena.

■ Vînd apartament cu o cameră, conf. I, et.3, Doi băieţi, 4000 dolari. Tel. 175578.

■ Vînd casă în cartier Ţicău, 3 camere, beci, apă în curte, plus teren, urgent şi convenabil. Simion Bărnuţiu 90, lîngă terasa Sărărie.

■ Vînd apartament 2 camere, decomandat, T. Vladimirescu, str. Prof. Paul 2, bl. P9, sc.C, et.4, ap.16, 10 mil. lei.

■ Vînd garsonieră, conf.I, piaţa Doi Băieţi, et.2, 7 mil. lei. Tel. 173418; 179581.

■ Vînd apartament cu o cameră, zona Gării, 40 mp, telefon, boxă, balcon închis, preţ 6000 dolari, negociabil. Tel. 144995.

■ Vînd apartament proprietate, achitat, str. Sf. Lazăr 48, et.2, ap.10. Relaţii la telefon 134630, 137667. Preţ 15 mil. lei.

■ Vînd casă 2 camere sau schimb cu garsonieră şi diferenţă 3 mil. lei. Str. Macedoniei 8 (Dacia), la piaţă.

■ Vînd apartament 3 camere, eventual schimb plus diferenţă. Tel. 170192.

■ Vînd apartament 2 camere, parter, Tătăraşi Nord (piaţa Chirilă). Relaţii la telefon 133816.

■ Vînd apartament 4 camere, parter, zona CUG, preţ negociabil 14 mil. lei, sau schimb cu apartament 2 camere plus diferenţă 5 milioane lei. Tel. 127381.

■ Vînd apartament 2 camere, proprietate personală, parter. Relaţii: dimineaţa, orele 8,00-13,00, la adresa: str. Ciric nr. 32, bl. X2, sc.A, parter, ap. 4.

■ Vînd spaţiu, 250 mp, dotat cu apă curentă Timişeşti, canalizare, posibilitate gaz metan, amenajat pentru microabator, presă de ulei în funcţiune şi alte utilităţi, plus teren aferent, la 35 km de Iaşi. Tel. 142392.

■ Vînd urgent apartament 2 camere, foarte spaţios, blocurile mari (lîngă spitalul CFR). Tel. 142392.

■ Vînd apartament 2 camere, conf.I, et.1, Frumoasa, preţ. 8,5 mil. lei negociabil. Tel. 130180.

■ Vînd clădire neterminată, 40x8m, cu 2000 mp curte împrejmuită cu gard de plasă, la 6 km de Tg. Cucului. Tel. 178863.

■ Vînd apartament 3 camere, decomandat, conf. I, Tătăraşi. Tel. 177283.

■ Vînd apartament 3 camere, deosebit, centru, preţ 18,5 mii dolari. Tel. 117888.

■ Vînd apartament 2 camere, conf.I, et.1, ultracentral, lîngă Casa Modei, 15 mii dolari. Tel. 140204.

■ Vînd apartament, conf.II, zona Tătăraşi, 6 mil. lei negociabil. Tel. 175506.

■ Vînd spaţiu comercial plus 3 camere locuibile, în Tg. Cucu (lîngă Peco), posibilităţi gaz metan, preţ negociabil. Tel. 140864, 140400.

■ Vînd apartament 4 camere, spaţios, telefon, telecablu, gaze, 2 băi, hol mare, 4 balcoane (2 închise), a 3-a staţie din centru spre Păcurari. Tel. 143762.

■ Vînd apartament 2 camere, decomandat, conf.I, Nicolina I, preţ fix 9 mil. lei. Tel. 128466.

■ Vînd apartament 2 camere, Copou, et.1. Tel. 147956.

■ Vînd apartament 2 camere, et.2, Splai Bahlui, preţ 10 mil. lei. Tel. 123007, 132836.

■ Vînd apartament 4 camere, proprietate, achitat, decomandat, conf.I, et. 1, uşă stejar la intrare, Metalurgie, cu telefon 178977.

■ Vînd apartament 2 camere, conf.I, et.3, Tătăraşi-Ciurchi, faianţat şi în calciu, 10 mil. lei. Tel. 173350.

■ Vînd apartament 3 camere, şos. Naţională 184 (Podul de Lemn), plus garaj metalic (strada Romană), preţ negociabil la vedere. Tel. 131900.

■ Vînd urgent apartament 3 camere, decomandat, et.1, situat în bd. Dacia (la stradă), gresie şi faianţă la bucătărie şi baie, parchet, zugrăvit proaspăt, uşă stejar, două balcoane închise. Preţ informativ 14 mil. lei. Tel. 160030.

■ Vînd casă cărămidă, 3 camere, 440 mp, teren, gaze, telefon, central Paşcani. Tel. 137142, Iaşi.

■ Vînd urgent apartament 4 camere, decomandat, gresie, faianţă, zona Flora, et.4, 21 mil. lei, negociabil. Tel. 173040, fam. Gheşcu.

■ Vînd garsonieră, confort III, et.3, str. Romană (Podul de Piatră). Tel. 032/117839.

■ Vînd apartament 4 camere, zugrăvit în calciu, 3 balcoane, telefon, 2 băi, tv cablu, preţ negociabil. Tel. 168998.

■ Vînd urgent apartament 3 camere, semidecomandat, la parter, cu balcon tip lojă, închis, cu telefon, tv cablu, în zona Metalurgie, preţ fix. 11 mil. lei. Relaţii la telefon 171829.

■ Vînd apartament 2 camere, decomandat, 60 mp, et.8, ne(semi)mobilat, zona Stejar, preţ negociabil. Tel. 136390, 139207.

■ Vînd apartament cu o cameră, zona P. Roş. Telefon 119096, 176335, 175977.

■ Vînd casă în sat Ursoaia, com. Româneşti, 40 pomi, vie, fîntînă în curte, curent electric, aproape de gară, 1500 mp, preţ negociabil. Tel. 150368.

■ Bîrlad, vînd garsonieră. Tel. 032/139971, Iaşi.

■ Vînd casă liberă, formată din 4 camere plus dependinţe şi 3000 mp grădină cu vie, str. Cicoarei nr. 2, lîngă talcioc.

■ Cumpăr garsonieră, indiferent de zonă. Telefon 177503.

■ vînd apartament 2 camere, decomandat, conf.I, et.1, cartier Tătăraşi şi în zona Alexandru, apartament 2 camere, conf. I. Relaţii la telefon 170652.

■ Vînd apartament 3 camere, conf. I, Alexandru ceu Bun (Zimbru), preţ 12 mil. lei, negociabil. Telefon 161915.

■ Vînd urgent apartament 2 camere, decomandate, cu telefon, linie fax, cablu satelit, zona Hala Centrală, preţ 11 mii dolari, negociabil. Telefon 140418.

■ Vînd apartament 3 camere, 80 mp, lîngă Club 20, Păcurari, preţ informativ 24 mil. lei. Telefon 110031.

■ Vînd urgent apartament 3 camere, Mircea cel Bătrîn, preţ 9 mil. negociabil. Telefon 162568.

■ Vînd apartament 2 camere, CUG, decomandat, 52 mp, 12 mil. lei, negociabil. Telefon 211333, orele 9,00-17,00.

■ Vînd apartament 4 camere, parter, lîngă pasarela Gară, preţ fix 12 mil. lei. Telefon 166046.

■ Vînd urgent apartament 3 camere, conf. I, decomandat, Canta, baie şi bucătărie, faianţate, balcon închis, et.2, preţ negociabil la vedere. Telefon 164093

■ Vînd apartament 2 camere, conf.I, Ciurchi, et.3, telefon, 2 balcoane, zonă bună, parcare, negociabil. Telefon 174121.

■ Vînd foarte urgent apartament 3 camere, decomandat, conf.I, et.4, cu telefon, 9,5 mil. lei, negociabil. Telefon 160996.

■ Vînd apartament 3 camere, decomandat, parter, zona Autogară, bun pentru privatizare, negociabil. Telefon 211333, între orele 9,00-17,00.

■ Vînd apartament 3 camere, conf. I, semidecomandat, et.1, zona Minerva, preţ 8 mil. lei, negociabil. Telefon 157060.

■ Vînd apartament 3 camere, confort I, sporit, etaj I, cartier Nicolina II (lîngă piaţa CUG). Telefon 121116. (69696)

■ Vînd apartament 3 camere, confort I, Piaţa Unirii, decomandat, ne(mobilat), utilat (televizor, frigider, aragaz, mobilă, covor, mochetă persană), preţ de pornire 24 mii dolari. Telefon 114960.

■ Vînd casă Bîrlad - 900 mp, vie pe rod, pomi, apă în curte, fîntînă. Preţ negociabil. Telefon 136240, după ora 19,00. (69634)

■ Vînd locuinţă în strada Ipsilanti 27 sau schimb cu apartament 2 camere, preferabil Tătăraşi. (69645)

■ Vînd 900 mp teren, titlu proprietate, la 200 m de Motel Bucium, zonă locuită, drum accesibil, vedere spre Iaşi, terase amenajate, posibilităţi piscină, preţ 6 mil. lei. Telefon 112122.

■ Vînd casă cu 6 camere, confort I, în zona Bucşinescu (Tudor Vladimirescu), lîngă Barul "Hora", pe strada Nicoriţă nr. 16 cu teren 650 mp. Relaţii la adresa din anunţ sau la telefon 172997, între orele 16,00-20,00.

■ Vînd urgent apartament cu 3 camere conf. 1, decomandat, zona Galata. Preţ negociabil. Telefon 129672, după ora 16,00.

■ Vînd apartament cu o cameră, 32 mp, parter înalt, bun şi pentru spaţiu comercial. Telefon 175932, orele 9,00-13,00 şi 18,00-20,00. Preţ informativ 8 milioane lei.

■ Vînd 400 mp teren construcţii, Iaşi. Telefon 113544. (69770)

■ Vînd apartament cu 2 camere, parchet, gaz, telefon, bl. N. Iorga, lîngă Gara Nicolina. Telefon 143537, după ora 19.00. (69822)

■ Vînd 1000 mp teren arabil (loc de casă) în comuna Aroneanu. Preţ avantajos. Adresaţi-vă în str. Soficu nr. 11 (cartier Moara de Vînt), fam. Pleşcan Neculai. (69760)

■ Vînd garaj tip SOMACO din beton, dimensiune 5,50x3,50 cu tot cu teren, situat în zona Sf. Andrei 1, str. Eternitate 96, bloc X1, sc.B, et.II, ap. 15. (69848)

■ Vînd apartament 2 camere, confort I, Păcurari sau schimb cu garsonieră zonă bună, diferenţă 5 mil. lei. Telefon 252089. (69843)

■ Vindem teren construibil 900 mp (50x18 m) lîngă Fabrica de Mătase. Telefon 138078, 150003. (69860)

■ Vînd urgent apartament 2 camere decomandat, telefon, Podu Roş, 8000 $, negociabil. Telefon 137521. (69840)

■ Vînd teren 2000 mp pe dealul Repedea, 5000 lei/mp. Telefon 174396. (69855)

■ Vînd casă Tg. Frumos cu grădină. Relaţii: str. Eternităţii nr. 18. (69798)

■ Vînd teren pentru construcţii, în Iaşi. Telefon 113544.

■ Vînd apartament 3 camere decomandat confort I, etaj II, bloc cu 8 nivele, construit în anul 1988, zona Păcurari, 2 balcoane, 2 băi, telefon, cablu TV, parchet, boxă spaţioasă, subsol. Preţ 20 milioane negociabil. Informaţii la telefon 166770, după ora 16,00. (69918)

■ Vînd apartament 3 camere, gaz, parchet, decomandat, telefon, cablu TV, et.4, bloc turn, faianţă, balcon închis, cartier Alexandru cel Bun. Telefon 157703, după ora 17,30. (69907)

■ Vînd apartament 3 camere (bloc Cina), decomandate. Preţ informativ 21.000 dolari, negociabil. Relaţii la telefon 143328. (69800)

■ Vînd pămînt, Fundacul Păun, Bucium. Telefon 113280. (69819)

■ Vînd pămînt, satul Păun. Telefon 113280. (69819)

■ Vînd spaţiu comercial amenajat în zona Gară, Tg. Neamţ. Preţ convenabil. Telefon 033/662262, orele 6,00-9,00; 20,00-24,00. (69872)

■ Vînd 1500 mp teren, Bucium. Telefon 142409. (69867)

■ Vînd teren (1056 mp) intravilan, oraş Paşcani, preţ negociabil. Telefon 113955. (69875)

■ Vînd garsonieră, confort I, etaj 9, Piaţa "Doi Băieţi". Preţ 6 milioane lei. Telefon 173342. (69863)

■ Piatra-Neamţ, vînd apartament cu o cameră, confort I, parter, cartier Mărăţei. Preţ informativ 3000$ sau echivalent în lei. Telefon 211412, după ora 17,00. (69922)

VÎNZĂRI

■ Urgent, ultracentral, se vinde parterul cu bar şi restaurant şi anexe, subsol cu 5 spaţii si beci, mansardă, pod cu boxe, teren aferent 120 mp, cu utilaje şi dotări. Tel. 168973, după ora 20,00. (69658)

■ Vînd masină de spălat cu storcător, stare bună, 120.000 lei. Iacob Gheorghe, Tomeşti, bl. 13, sc B, et. 4, ap. 17. (69653)

■ Vînd roboţi de bucătărie cu storcător de fructe şi legume, tocător de fructe şi legume, cuvă de 1 l pentru frişcă şi maioneză, maşină de tocat carne şi rîşnit cafea, 2 viteze. Preţ fix 110.000 lei. Relaţii la tel. 143983. (69154)

■ Pentru liniştea dumneavoastră. Alarme locuinţe, firme, interfoane. Tel. 164726. (69295)

■ Vînd storcător de fructe şi legume. Preţ fix 165.000 lei. Relaţii la telefon 143983. (69417)

■ Vînd parchet fag. Telefon 122095. (694342)

■ Vînd cavou cimitirul Galata. Tel. 149287.

■ Vînd uniformă "Negruzzi", fete, măr. 42-44. Telefon 145467.

■ Vînd maşină cusut grossubţire "Neuman"-Singer, stare foarte bună. Telefon 170139, după ora 17,00. (69698)

■ Vînd aragaz, preţ convenabil. Telefon 110505. (69686)

■ Vînd butelie aragaz şi bicicletă Pegas pentru copii. Telefon 110272. (4415)

■ Vînd vin nobil alb. Preţ negociabil. Telefon 128491.

■ Vînd orgă Thomsonic TS-68, clape mari, cinci octave sigilată. Preţ informativ 400.000, negociabil. Telefon 122807. (69815)

■ Vînd maşină de raşchetat parchet, nouă. Telefon 162363. (69744)

■ Vînd căciulă şi guler de vulpe argintie. Preţ negociabil. Telefon 150461, după ora 16,00.

■ Vînd canapea extensibilă, două fotolii, masă extensibilă, scaune tapiţate, recamier. Telefon 123792. (69847).

■ Vînd două locuri îngrădite, pajişte centrală cimitir Eternitatea. Telefon 144837. (69852)

■ Vînd lambriu lustruit, lemn răşinoase, umiditate 12%, îmbinare lambă şi uluc. Preţ 6500 lei/mp. Telefon 131707. (69797)

■ Vînd aur 14 k, lănţisoare, cruciuliţe, brăţări, inele damă şi bărbaţi, cu piatră neagră. Preţ avantajos. Telefon 252311.

■ Vînd un loc excursie (5 zile) în Polonia sau Turcia prin Agenţia Omega SRL, plecare săptămînal, reducere 10%. Telefon 130719 - Mihaela.

■ Vînd agendă telefonică TEXAS INSTRUMENTS, filme color ORWO - DX cu tehnologie de prelucrare foarte avantajoase. Vizibile la magazinul LED-FORCE, str. Cuza Vodă 1.

■ Vînd rochie mireasă mărimea 44-46. Telefon 136744, după ora 20,00.

■ S.C. EUGEX S.R.L. vinde tablă zincată, 0,4 mm, la preţuri avantajoase. Sediul magazinului: str. Bucşinescu 40 (lîngă Avicola). (4466)

■ Vînd seturi pentru pat plus 2 pentru fotolii, deosebite, fabricate în Belgia, preţ avantajos. Telefon 160844. (69889)

Vînd două pisicuţe birmaneze, în vîrstă de 3 luni, drăguţe, afectuoase, bine educate. Tel. 174014

Vînd dolari sau mărci, sume mari şi mici, convenabil. Tel. 151595, seriozitate.

Vînd procesoare de text CANON StarWriter 80. Imprimare rapidă, cu jet de cerneală (peste 250 tipuri de scriere, inclusiv cu caractere româneşti) STAR PAW - 1410. Imprimare mecanică, cu rozete interschimbabile. Procesoarele au display luminos, cu cristale lichide (80 caractere x16 linii) şi au numeroase facilităţi de secretariat: Salvare text pe dischete de 3.5". Preţ CANON - 15. mil, SHARP - 1 mil. Tel 142110, int 107.

Vînd pian BOSSENDORF semicoadă, placă bronz, clape fildeş sau schimb cu pianină plus diferenţă.

Telefon 210973, după ora 17,oo.

SC CON-CISA SRL vinde zahăr din sfeclă; **preţ 940 lei, cu TVA inclusă.** Depozitul se află la 150 m după prima barieră din zona industrială, pe stînga(poarta OPPI). Tel. 123052.

S.C. **NEOSIM** S.A. Iaşi vinde şi montează diverse sisteme de alarmă cu telecomandă radio pentru apartamente, case, magazine. Garanţie 12 luni. Telefon 146232, după ora 18,00.

SC MIHALY IMPEX COM SRL

Botoşani - producători de băuturi alcoolice - desface la comanda dvs.: **ROM** - 739 lei; **VOTCĂ** - 725 lei; **SECĂRICĂ** - 690 lei; **LICHIORURI** diferite - 880 lei. În preţ nu este inclus TVA. Relaţii la **telefon 031/523377.** **Vă aşteptăm** comenzile. Mulţumim.

S.C. **NEOSIM** S.A. Iaşi vinde şi montează alarme auto cu telecomandă radio. Garanţie 12 luni. Telefon 146232, după ora 18,00.

■ Vînd porumb cantităţi mari. Telefon 162005. (69865)

■ Vînd cărţi grile pentru admitere la Medicină, anul 1994. Telefon 115537. (69881)

■ Vînd uşă stejar. Telefon 143718. (69925)

CUMPĂRĂRI

Cumpăr dolari, mărci, franci, lire, şilingi şi alte valute. Seriozitate.

Tel. 156832.

■ Cumpăr rezervor Olivia. Telefon 165421, orele 16,00-19,00.

■ Cumpăr dicţionar chinez-englez. Telefon 036/113384.

■ Cumpăr urgent set motor ARO Braşov. Ofer 200.000 lei; telefon 149995. (69857)

■ Cumpăr certificate de proprietate nelimitat. Telefon 158502. (69888)

■ Cumpăr apartament cu o cameră, central. Telefon 116998/116487. (69880)

ÎNCHIRIERI

■ Ofer la casă cu telefon, 2 camere mari, hol mare, beci piatră, magazie, pentru societate comercială en gros sau birouri, plata în valută. Telefon 110489. (4415)

■ Închiriez apartament zonă centrală, pe valută. Telefon 144621, după ora 20,00. (69643)

■ Închiriez garsonieră (prima staţie Tătăraşi-Piaţa Chirilă), mobilat, telefon, plata anticipat 1 an. Relaţii orele 16,00-20,00, telefon 172396. (69738)

■ Închiriez avantajos apartament cu o cameră. Telefon 220511. (69785)

■ Tînără, închiriez cameră în zona P. Roş, convenabil. Telefon 135637, după ora 17,00, în fiecare zi (numai unei studente străine). (69841)

Ofer apartament 3 camere, Centru Civic, et.I, proaspăt zugrăvit, mobilat nou și modern, telefon, telecablu, interfon, unor studenți greci sau israelieni. Plata anticipat în valută

Telefon 142363

■ Închiriez cameră ultracentral cu acces baie, bucătărie la student(ă), străin(ă) sau român. Telefon 113544.

■ Închiriez apartament 2 camere, nemobilat, Păcurari, 40$ pe lună. Plata anticipat. Telefon 140184.

■ Închiriez spaţiu depozit ultracentral (lîngă UMF). Telefon 130450; 114596. (69883)

■ Caut spaţiu comercial pentru închiriat. Telefon 270380.

■ Caut apartament sau garsonieră, zonele Autogară, Gară, Centru, Tg. Cucu, Păcurari, Copou, mobilat sau semimobilat. Ofer maximum 70 dolari/lună. Tel. 146271.

■ Închiriez apartament 2 camere, Piaţa Unirii, mobilat, plata în valută, anticipat 1 an. Tel. 115303.

■ Închiriez garsonieră în Complexul Studenţesc Tudor Vladimirescu, bl. Q2, et.1, ap.7, tot confortul. Plata în valută. Tel. 137925.

■ Închiriez 300 mp spaţiu depozitare, ultracentral. Tel. 115839, 113939.

■ Închiriez apartament mobilat, telefon etc. Minerva, 70 dolari/lună, anticipat. Tel. 178057.

■ Închiriez apartament 2 camere mobilat, aragaz, frigider, faianţă, gresie, proaspăt renovat, balcon închis, cu telefon, telecablu, foarte bine întreţinut. Tel. 141107.

■ Ofer apartament 3 camere, P. Roş, elegant utilat, mobilier nou, telefon, frigider, aragaz, tv color, videorecorder, gresie, faianţă, parchet etc. Plata anticipat. Tel. 136222.

■ Închiriez apartament o cameră, Centru Civic, plata în valută, anticipat un an. Prefer evrei sau greci, exclus animale. Tel. 177658.

■ Închiriez apartament 2 camere, mobilat, zona Tătăraşi, plata anticipat pe un an, în lei sau valută. Tel. 177768.

■ Închiriez apartament 3 camere, mobilat, plata în valută, pe termen de un an. Tel. 166721.

■ Închiriez spaţiu depozit, ultracentral (eventual angajare la o SC). Telefon 115747, 116563.

■ Închiriez autoturism Dacia 1310 în stare de funcţionare. Telefon 120516.

■ Închiriez unor studenţi din Israel sau Grecia apartament 2 camere, P. Roş, mobilat, proaspăt renovat, telefon necuplat, plata anticipat pe un an. Nu accept animale. Telefon 170479.

■ Închiriez spaţiu depozit en-gros, 40 mp, la stradă, zona Tătăraşi. Telefon 178306, după ora 10,00.

■ Primesc în gazdă 2 eleve sau studente, 50.000 lei/lună. Telefon 160297.

■ Închiriez apartament 2 camere, telefon, confortabil, zona P. Roş, plata anticipat pe un an, în valută. Telefon 125394.

■ Închiriez apartament 3 camere, mobilat, telefon, frigider, tv, P. Roş. Telefon 113151.

■ Caut apartament sau garsonieră. Ofer plata în lei sau valută, lunar sau anticipat. Telefon 143436, orele 8,00-14,00 şi 16,00-19,00.

■ Închiriez apartament 2 camere decomandate, et.I, Canta, nemobilat. Telefon 131891.

■ Ofer cameră decomandată, unui străin(ă), Centru Civic. Telefon 146439.

■ Închiriez izotermă de 1,5 t pentru transport marfă, preţ convenabil şi negociabil. Telefon 130167, zilnic, orele 7,00-20,00.

■ Închiriez spaţiu, 300 mp, pentru depozitare, ultracentral. Telefon 115839, 113939.

■ Închiriez (vînd) apartament o cameră, zonă centrală, plata anticipat pe 1-2 ani în valută. Telefon 148078.

■ Închiriez garaj, care poate fi folosit şi ca depozit en-gros. Telefon 146734.

■ Tînără educatoare, caut cameră, zona Gară sau Fabrica de Ţigarete, la o doamnă în vîrstă. Telefon 141997.

■ Caut apartament 1,2,3,4 camere, zone centrale. Telefon 112241, zilnic orele 9,00-18,00.

■ Student grec, caut apartament 2 camere, mobilat sau semimobilat, în Independenţei, Centru Civic, Ştefan cel Mare. Telefon 140268.

■ Închiriez cameră separată, acces baie şi bucătărie, la 2 fete sau la o familie. Plata lunar. Str. Ciric 32, bl. X2, sc.A, et.6, ap. 38, Tătăraşi.

■ Student străin, caut garsonieră în centru, sau gazdă pe Ştefan cel Mare, sau apartament nemobilat în centru. Telefon 119676.

■ Închiriez spaţiu comercial, 20 mp, în spatele Liceului Cuza - magazin şi magazie. Telefon 176800.

■ Caut apartament 2 camere, zonele P. Roş, Cantemir, Decebal. Plata anticipat. Telefon 139995.

■ Caut garsonieră în zona Independenţei, Tarom, Ştefan cel Mare, Piaţa Unirii. Telefon 114989.

■ Caut garsonieră sau apartament 2 camere. Ofer 30-35 mii lei. Telefon 152557.

■ Închiriez cameră decomandată, intrare separată, la bloc, cu acces baie şi bucătărie, unei studente sau eleve. Telefon 174723.

■ Închiriez urgent apartament 2 camere, complet mobilat, cu telefon, frigider, zona P. Roş, Ţesătura, extrem de avantajos. Plata anticipat pe un an. Telefon 112268.

■ Închiriez spaţiu en-gros, str. Sărărie. Telefon 118563.

■ Primesc în gazdă două fete. Telefon 129075, după ora 16,00.

■ Primesc în gazdă două fete. Relaţii la telefon 220747.

■ Închiriez teren ultracentral, bun pentru privatizare, vad comercial. Telefon 114983.

■ Închiriez apartament cu o cameră, mobilat confortabil, bl. 901 A, zona P.Roş. Telefon 172071.

■ Caut casă cu 4-5 camere, mobilată, cu telefon, sau apartament 4-5 camere. Relaţii la telefon 170786.

■ Închiriez apartament 2 camere, mobilat, cu frigider, aragaz, telefon, lîngă complexul Tudor V. Telefon 172401.

■ Închiriez (vînd) urgent apartament 3 camere, decomandat, et.2, conf.I, îmbunătăţit, cu telefon, telecablu şi garaj, de la P. Roş, 800 m spre CUG. Telefon 122337.

■ Primesc în gazdă numai 1-2 fete, condiţii avantajoase, acces dependinţe. Telefon 144022.

■ Închiriez apartament 3 camere, zona P. Roş. Telefon 141635.

■ Ofer cameră mobilată unei studente. Telefon 131580.

■ Primesc fete în gazdă. B-dul Dacia 6, bl. SA 6, parter, ap. 3

■ Străin, caut apartament 3 camere, zonele Independenţei, Centrul Civic, Piaţa Unirii, Ştefan cel Mare. Telefon 146271.

■ Străin, caut garsonieră sau apartament o cameră, în zonele Ştefan cel Mare, Centru Civic, Piaţa Unirii, Independenţei. Telefon 146271.

■ Copou, Puşkin, închiriez apartament 3 camere, tot confortul, parcare auto, plata anticipat în valută, 10 luni. Tel. 141384.

■ Închiriez apartament 2 camere decomandate, mobilat, telefon, frigider, Independenţei, bl. Y2, et. 4, plata anticipat în valută. Tel. 163194, 166260.

■ Apartament 2 camere, Copou. Tel. 141101.

■ Caut apartament 2-3 camere, zona Copou, Piaţa Unirii, Ştefan cel Mare, Independenţei. Tel. 135796.

■ Caut apartament 3 camere, decomandat, confort I, mobilat, cu telefon, în zona Alexandru cel Bun, Dacia, Mircea cel Bătrîn, Galata, chiria lunară, anticipat din 3 în 3 luni, negociabil. Tel. 151802.

■ Închiriez apartament 2 camere, telefon, aragaz, frigider, mobilat, Tătăraşi. Tel. 115262.

■ Închiriez apartament 2 camere, mobilat, la două eleve sau studente, plata anticipat pe un an. Tel. 125289.

■ Închiriez garsonieră mobilată, frigider, telefon, zona Autogară, plata anticipat în valută, pe doi ani. Tel. 251209.

■ Ofer cameră mobilată unei studente nefumătoare. Plata anticipat pe 4 luni, eventual lunar. Tel. 157450.

■ Închiriez apartament 3 camere decomandate, mobilat, plata în valută. Tel. 114977.

■ Închiriez apartament 2 camere, P. Voievozilor, et. 2. Tel. 142670.

■ Apartament 2 camere, Tudor Vladimirescu. Tel .179338.

■ Închiriez apartament 3 camere, mobilat, cu telefon, zona Podu Roş. Plata în valută, la studenţi greci. Tel. 130450.

■ Închiriez apartament 2 camere, et. 3, situat în zona Tudor Vladimirescu, lîngă Q-uri, plata 130 dolari/lună, anticipat 6 luni. Tel. 170886.

■ Închiriez apartament 2 camere, P. Roş, mobilat, cu aragaz, frigider, tot confortul, la studenţi străini. Plata în valută. Tel. 138792.

■ Primesc o fată în gazdă. Tel. 136180.

SCHIMBURI

■ Schimb 1, 2 sau 3 apartamente cu casă cu teren în oraş. Telefon 131086, între orele 19,00-21,00.

■ Schimb casă naţionalizată, curte, cu apartament de stat, 2 camere, exclus Dacia, Frumoasa, Nicolina, fără diferenţă. Telefon 165485. (69776)

■ Schimb apartament 2 camere Bucureşti, Centrul Civic (zona magazin Junior) cu apartament 3 camere Iaşi, central. Telefon 177803, 141114. (69821)

■ Schimb (vînd) apartament 4 camere proprietate cu garsonieră sau apartament 2 camere sau casă bătrînească indiferent de zonă şi etaj şi confort, urgent. Telefon 159581. (69838)

■ Schimb apartament cu o cameră, parter, telefon cu similar etaj cu balcon. Telefon 174396.

■ Schimb apartament 2 camere, Tulcea pentru similar Iaşi. Telefon 198862. (69790)

■ Schimb locuinţă în vilă naţionalizată (6 camere), cu garaj, gaz metan, încălzire (centrală proprie), zona Copou, cu 2 locuinţe, cu apartament 2-3 camere, în case naţionalizate sau blocuri de stat, cu garaj (variante). Tel. 140575.

■ Schimb autoturism Oltcit 12 TRS, nou, cu apartament 2 camere, exclus Bularga. Dacia, Alexandru, Galata. Tel. 140575.

■ Schimb apartament 2 camere, nedecomandat, zona Piaţa Alexandru cel Bun, cu apartament 2-3 camere decomandate. Ofer diferenţă negociabilă, avantajoasă. Tel. 165777.

■ Schimb Ultracentral, locuinţă în vilă naţionalizată (3 camere, balcon 6x5 m), încălzire sobe teracotă, pe gaze, cu apartament (variante), plus curte interioară, cu magazie. Tel. 110502.

■ Schimb (cedez) contract 2 camere, conf.I, cu garsonieră, conf.I, indiferent de zonă şi fără alte pretenţii. Şos. Nicolina 35, bl. 968, sc.C, et.9, ap. 26, d-na Gabi, după ora 18,00.

■ Schimb apartament 3 camere, proprietate, cu multiple îmbunătăţiri, cu auto pentru transport marfă plus diferenţă negociabilă. Tel. 154908.

■ Schimb apartament 4 camere, zona CUG, cu apartament 3 camere, zonă centrală, variante. Tel. 211333, orele 9,00-17,00.

■ Schimb apartament 3 camere, conf.I, cu apartament 2 camere sau 3 camere, conf.I-II, indiferent de zonă, diferenţă negociabilă. (Primim în gazdă). Tel. 158776.

■ Schimb (vînd) apartament 2 camere Autogară, bun pentru cabinet medical, sediu firmă etc., cu garsonieră şi diferenţă, negociabil. Tel. 166187.

■ Schimb apartament 2 camere, cu similar (variante), Timişoara, str. Roman Vodă, bl. F2 bis, sc.B, et.4, ap.20, S. Andrei.

■ Schimb (vînd) apartament 4 camere, cu variante, lîngă pasarela Gară. Tel. 166046.

■ Apartament 3 camere plus garaj, zona Cantemir, cu 2-3 camere, cu Piteşti sau Bucureşti, zonă centrală. Tel. 131900.

■ Schimb apartament 2 camere, conf.I, et.4, semidecomandat, zona P. Roş, cu garsonieră şi diferenţă 4 milioane, negociabil. Tel. 130418.

■ Schimb garsonieră conf.I, et.4, Piaţa 2 Băieţi, cu apartament 2-3 camere, conf.I, proprietate. Seriozitate. Tel.117809, 270123.

■ Schimb apartament 2 camere, et.4, vizavi de Peco Dacia, cu apartament 3 camere, zona P. Roş, Cantemir, Păcurari. Ofer diferenţă 2,5 milioane. Răspuns pentru Oscar.

■ Schimb casă cu 3 camere, bucătărie, baie, beci, garaj, apă, instalaţie proprie de încălzire, posibilitate de racordare gaz metan, cu apartament 3 camere şi diferenţă. Tel. 179551.

■ Schimb apartament 4 camere, conf.I, cu apartament 3 camere şi garsonieră. Tel. 120751, orele 8,00-13,00.

■ Schimb apartament 4 camere, achitat, cu apartament 2 camere şi garsonieră. Tel. 120500.

■ Schimb apartament, conf.I, 3 camere, 2 balcoane, decomandat, cu apartament 2 camere şi garsonieră. Tel. 128239, 127121.

■ Schimb urgent apartament 3 camere, cu 2 garsoniere sau alte variante. Tel. 177503.

■ Schimb apartament 3 camere decomandate, et.1, zona Canta, cu apartament 2 camere decomandate, plus diferenţă, eventual Dacia 1300, preferabil zonele P. Roş, Tătăraşi, Cantemir, Nicolina I. Tel. 160066.

■ Schimb (vînd) casă nouă, cu 4 camere, bucătărie, baie, cu apartament 3 camere, plus diferenţă negociabilă. Casa se află pe Aleea Tudor Neculai, în faţa blocului 1014, CUG.

■ Schimb apartament 2 camere, Iaşi cu apartament 2 sau 3 camere, în Hîrlău. Tel. 032/720527, orele 20,00-22,00.

■ Galaţi, schimb apartament cu o cameră, zonă centrală, cu similar Iaşi. Tel. 145744.

■ Schimb apartament 4 camere, cu 2 apartamente cu 2 camere, conf.I. Tel. 122306.

■ Schimb apartament 3 camere, conf.I, cartier CUG cu 2 garsoniere şi diferenţă. Tel. 122306.

■ Schimb foarte urgent, apartament 4 camere, conf. I, apartament 2 camere, conf.I, plus diferenţă 3 milioane fix. Tel. 221173, orele 10,00-12,00, cartier Frumoasa.

■ Schimb apartament 2 camere, conf.I, îmbunătăţit, cu garsonieră plus diferenţă. Tel. 157795.

■ Schimb 1 ha pămînt arabil, 6 km de Iaşi, în comuna Bîrnova, cu apartament 2 camere sau garsonieră. Tel. 041/668816, Constanţa.

■ Schimb foarte urgent, apartament 4 camere, conf.I, decomandat, proprietate de stat, 2 balcoane, 2 grupuri sanitare, parchet, cu 2 camere şi diferenţă negociabilă. Fam. Buga C-tin, bl. 78A, sc.A, et.4, ap.15, Lunca Cetăţuii.

■ Schimb apartament 2 camere, conf.I, cu apartament conf.II, plus diferenţă negociabilă. Răspuns în "Monitorul" pentru Aurel.

■ Schimb autoturism Oltcit 12 TRS, nou, cu apartament, exclus Bularga, Dacia, Alexandru cel Bun, Galata. Tel. 140575.

■ Schimb apartament confort I, 2 camere, proprietate, pentru apartament o cameră, proprietate. Tel. 158406, toată ziua.

■ Schimb apartament 3 camere, Păcurari, cu apartament 2 camere. Rog seriozitate. Tel. 165954.

■ Schimb apartament 3 camere decomandate, conf.I, et.1, gresie, faianţă, uşă stejar, tv cablu, foarte bine întreţinut, zona Tătăraşi, fost dispecer, cu apartament 2 camere sau garsonieră, central sau semicentral, şi diferenţă negociabilă. Tel. 118641.

■ Schimb apartament 2 camere decomandate, et.I, Canta, cu apartament 2 camere, zona P. Roş. Telefon 131891.

■ Schimb apartament proprietate, 3 camere, cu 2 garsoniere proprietate şi diferenţă, 4 milioane, negociabil. Tel. 158867.

■ Schimb apartament 3 camere, Lunca Cetăţuii, cu 2 garsoniere, indiferent de zonă. Tel. 139141.

■ Schimb apartament 2 camere, P. Roş, cu garaj şi maşină Lada, pentru apartament 2-3 camere, parter, P. Roş. Telefon 146918.

■ Schimb apartament proprietate, cu casă. Telefon 167190.

■ Schimb apartament proprietate, conf. I, 2 camere, CUG, cu similar. Telefon 141440, 152288.

■ Schimb apartament 3 camere, conf. I, et.1, zugrăvit în calciu, faianţă, gresie, uşă de stejar, vedere spre parc, Tătăraşi, str. Ciurchi, cu apartament 4 camere, numai zona Oancea. Ofer 5-6 mii DM. Telefon 177513.

■ Schimb apartament 3 camere, conf. I, Dacia, cu apartament 3 camere, conf. I, zonele P. Roş, Nicolina, prima staţie de la P. Roş. Ofer diferenţă negociabilă, pentru zonă. Telefon 166574.

■ Schimb apartament 2 camere decomandate, Tudor Vladimirescu, cu 3 camere, zonele Pădurii, Tg. Cucu, P. Roş, Centru, Copou, T. Vladimirescu. Telefon 179318.

■ Botoşani, schimb 3 camere decomandate, et.1, 2 băi, 2 balcoane, cu variante, Iaşi. Telefon 116617.

■ Schimb (vînd) apartament 2 camere, nedecomandat, et.3, zona Zimbru, cu garsonieră şi diferenţă. Tel. 124262.

■ Schimb apartament 4 camere 6/8, zonă foarte bună, cu similar Bucureşti, sau tot Bucureşti, cu apartament 2-3 camere şi garsonieră. Telefon 146191.

■ Schimb garsonieră, confort I, Lunca Cetăţuii, cu garsonieră, confort I - II, Iaşi, indiferent de zonă. Telefon 158867, 167027.

■ Schimb apartament 3 camere, decomandat, conf.I, parter, Cantemir, cu apartament 2 camere şi garsonieră, conf.I, zona P. Roş, Cantemir, Autogară. Telefon 160516, orele 12,00-21,00.

■ Schimb apartament 2 camere, conf.II, cu similar P. Roş, 7 Noiembrie, Copou. Telefon 133298.

■ Schimb două apartamente proprietate personală, cu garaje, zona Berăria Veche, pentru casă particulară cu cel puţin 6 camere. Tel. 147558.

■ Schimb garsonieră, în Tătăraşi, et. 1, parchet, gaze, cu apartament 2 camere şi diferenţă. Tel. 179263.

■ Schimb (vînd) apartament proprietate, 2 camere decomandate, cu o garsonieră şi diferenţă 3 milioane: Tel. 110085 sau 123751.

■ Schimb (vînd) apartament 4 camere, proprietate, parter, Dacia, cu apartament 2 camere, garsonieră, indiferent de cartier, etaj sau casă naţionalizată, cu diferenţă negociabilă. Variante. Tel. 159581.

■ Schimb (vînd) autocamion 5T, cu piese de rezervă, cu apartament 2-3 camere. Ofer diferenţă negociabilă. Tel. 131165, orele 9,00-12,00.

■ Schimb Oltcit Club 11 RM, fabricat 1990, 12.000 km, cu garsonieră. Eventual vînd. Tel. 270811.

■ Schimb apartament 3 camere, confort I, proprietate, deasupra cinematografului Dacia, cu apartament 3-4 camere, proprietate, confort I, etaj inferior, exclus zonele Alexandru, Dacia, Nicolina, CUG, Canta. Tel. 125994.

■ Schimb (vînd) apartament 3 camere, semidecomandat, confort I, tv cablu, telefon, zona Ţesătura, cu apartament 2 camere şi garsonieră sau diferenţă. Tel. 131167.

■ Schimb apartament proprietate, cu casă. Tel. 167190.

■ Schimb apartament 4 camere, cu apartament 2 camere, plus diferenţă. Tel. 168513.

■ Schimb apartament proprietate, 4 camere, decomandat, multiple îmbunătăţiri, cu 3 camere plus diferenţă (Auto). Tel. 171289.

■ Schimb apartament 2 camere, Club 20, cu 2 garsoniere. Tel. 142673, 112628.

■ Piatra Neamţ, schimb apartament 2 camere, proprietate, confort I, cu apartament 2-3 camere, Iaşi. Tel. 145413.

■ Schimb apartament 3 camere, confort I, prima staţie de la Podu Roş spre Nicolina, plus diferenţă, cu apartament 3-4-5 camere, zonă centrală. Tel. 114505.

■ Schimb (vînd) apartament 2 camere, foarte bine întreţinut, faianţă, cu garsonieră Alexandru, Zimbru, telefon. Tel. 151878.

■ Schimb apartament 4 camere, cu 2 şi diferenţă, şi teren, cu apartament 2 camere şi diferenţă. Tel. 122367, 124646.

■ Schimb apartament 2 camere, pentru apartament o cameră, zona Păcurari. Tel. 125486.

■ Urgent, schimb apartament 3 camere, decomandat, două băi, faianţă, gresie, balcon închis, în Nicolina II, vizavi de poştă, cu apartament 2 camere, confort I sau apartament o cameră şi diferenţă negociabilă. Tel. 126900.

■ Schimb apartament 2 camere, confort I, decomandat, et. 4, Nicolina I, cu apartament 2-3 camere, acelaşi confort şi zonă, numai parter. Tel. 221687.

■ Schimb apartament 3 camere, et. 3, în Mircea cel Bătrîn, cu telefon, balcon închis, faianţă baie şi bucătărie, boxă, cu apartament o cameră şi garsonieră, sau două garsoniere. Tel. 157973.

■ Schimb apartament 4 camere, Mircea, cu apartament 2 camere şi diferenţă. Tel. 152646.

■ Schimb garsonieră Drobeta Turnu Severin cu similar Iaşi sau apartament plus diferenţă. Tel. 171415.

■ Schimb apartament 2 camere, proprietate, parter, Frumoasa, gresie, faianţă baie, bucătărie, parchet, gaz, două debarale, boxă subsol, telefon ALCATEL, cu similar Tătăraşi, Metalurgie, Piaţa Chirilă şi pentru vînzare preţ negociabil. Tel. 220824.

■ Schimb 2 apartamente proprietate personală, cu garaje, zona Berăria Veche, cu casă particulară cu cel puţin 6 camere. Telefon 147558.

■ Schimb apartament 3 camere, cu apartament 4 camere. Telefon 132927.

■ Schimb apartament 3 camere, decomandat, conf. I, parter, Cantemir, cu apartament 2 camere şi garsonieră, conf.I, P.Roş, Cantemir, Autogară. Telefon 160516, orele 12,00-21,00.

■ Schimb apartament 3 camere, conf.I, prima staţie de la Podu Roş spre Nicolina, plus diferenţă, cu apartament 3, 4, 5 camere, zonă centrală. Telefon 116493, zilnic.

■ Schimb apartament 2 camere, conf.I, zona rond vechi CUG, cu apartament 3 camere, conf.I. Ofer diferenţă 2 milioane. Telefon 126606.

■ Schimb garsonieră cu apartament 2 camere. Ofer diferenţă negociabilă. Telefon 153515.

■ Schimb (vînd) apartament 3 camere, zona P. Roş, cu 3-4 camere, pentru zona Nicolina. Telefon 135615.

■ Schimb apartament 4 camere, cu apartament 2 camere, eventual vînd, negociabil. Telefon 162986.

■ Schimb apartament 4 camere, conf.I, et.2, 2 balcoane, 2 băi, dependinţe şi îmbunătăţiri, central Braşov, cu similar Iaşi, sau vînd, variante. Telefon 156289, 167089.

■ Schimb apartament 3 camere, cu cartier Dacia, bl. J9, et.3, ap.4, cu apartament o cameră, plus diferenţă 3 milioane, negociabil. Telefon 150300.

■ Schimb apartament 2 camere. conf.I, et.2, Lunca Cetăţuii, cu apartament 2 camere, conf.II, sau garsonieră, conf.I Iaşi, de preferinţă zonele Alexandru, Dacia sau Păcurari, parter, etajele 1, 2, 3. Telefon 166401, 162327.

■ Schimb 2 apartamente proprietate personală, cu casă proprietate (4-5 camere). Telefon 177432)

■ Schimb garsonieră conf.I, Constanţa, cu similar Iaşi. Telefon 138807, după ora 17,00.

PIERDERI

■ Pierdut Fox-terrier (femelă) alb cu pete negre şi maro; răspunde la numele de Lola. Ofer recompensă. Telefon 136850. (69851)

■ Pierdut buletin de identitate şi carnet şomer nr. 333504 pe numele Butnaru I. Ion. Le declar nule. (4453)

■ Pierdut carnet de student pe numele Manole Daniel. Îl declar nul. (4467)

■ Pierdut carnet de student şi legitimaţie pe numele Hagiu Eduard. Recompensă. Telefon 133779. (69928)

■ Pierdut B.I. şi legitimaţie de serviciu pe numele Chirica Eugenia Mihaela. Le declar nule. (69924)

OFERTE SERVICII

■ S.C. 6 M repară frigidere şi instalaţii frigorifice la domiciliu. Asigurăm garanţie şi calitate. Tel. 161331. (4182)

■ PROFAMILIA, orice analiză de laborator. Tel. 230431.

■ INTERMARKET S.R.L., Magazinul Kodak execută filmări video şi orice servicii foto. Tel. 114210.

■ Sinda Universal execută servicii de înmormîntare, îmbălsămare, sicrie, pomeni, coroane. Tel. 171233.

■ Filmări video cu cameră profesională, peste 10 mixaje, direct pe casetă mare prelucrată de operatori televiziune. Telefoane 155233 şi 123898, după ora 16,00.

■ Transport marfă, 200 lei/km (45 tone). Telefon 139859.

■ Filmări video, calitate, seriozitate, siguranţă. Telefon 125437. (69743)

■ Execut lucrări de confecţii metalice. Telefon 155207, după ora 19,00. (69675)

■ S.C. RANCON S.R.L. Iaşi execută orice tip de piese turnate din aliaje neferoase, în regim de unicat sau serie pentru persoane fizice şi societăţi comerciale. Telefon 142396.

■ Lucrez plăpumi şi saltele. Telefon 160561.

■ Închiriez autoturism pentru o lună. Ofer 300.000 plus salariul şoferului. Telefon 114991, între orele 8,30-9,30. (69775)

■ Raşchetez parchet cu maşină specială. Telefon 130937 sau 127992. (69814)

■ Primesc student(ă) în gazdă. Telefon 113544. (69770)

■ Editare pe calculator lucrări de diplomă, proiecte, tabele, grafice, ecuaţii matematice, scanare imagini. Telefon 138078. (69860)

■ Profesor, meditez matematică pentru admitere la facultate. Preţ 2500/h. Tel. 128563.

■ Servicii contabilitate, tehnoredactare, lucrări de stat, diplomă pe calculator. Preţuri avantajoase, calitate ireproşabilă. Telefon 127592. (69795)

■ Executăm la comandă plăci de teracotă în modele şi diverse culori, cu piese ornamentale deosebite, la cele mai mici preţuri. Garantăm calitatea. Str. Gh. Doja 4. Telefon 127016. (69702)

■ Inginer repar televizoare color şi AN. Sonor E. Nova. Telefon 128356. (69905)

■ Transport marfă - dubă 9 t, 200 lei/km. (4464)

■ Meditez la italiană şi franceză (începători). Telefon 114553. (69877)

■ Transport 2 persoane în Italia cu viză. Tel. 147798.

■ Ofer îngrijirea unei pensionare decente contra donare locuinţă după deces. D-nă credincioasă, sufletistă, fără obligaţii, 44 ani. OP.2, Post Restant, Mihnea Nela.

■ Excepţional! Filmări video profesionale, 23 mii lei/oră. Posibilităţi de deplasare cu maşina. Relaţii la mag. LED-FORCE. Tel. 211392, orele 10,00-20,00.

■ Ocazie rară. Transport marfă 1 t, 150-190 lei/km. Tel. 211392.

■ Repar maşini de scris şi de cusut la domiciliul clientului. Tel. 124693.

■ Filmări video, orice ocazie, seriozitate, calitate, preţ avantajos. Tel. 157860.

■ Filmări video. Calitate, seriozitate, preţuri foarte avantajoase. Tel. 123414.

■ Transport marfă cu microbuz VW, orice distanţă, 1t, 170-200 lei/km, 6000 lei/h în oraş. Decontare legală. Tel. 211673.

■ Transport marfă cu izotermă 7t, ieftin şi rapid. Tel. 127591.

■ Filmări video profesionale, casetă normală, foarte avantajos. Tel. 130180.

■ Filmări video, aparatură Panasonic, casetă normală. Profesionalism, calitate, seriozitate. Tel. 116710, 150471 şi 176290.

■ Executăm confecţii metalice diverse. Preţuri avantajoase. Tel. 174143.

■ Filmări video, orice ocazie. Seriozitate maximă, preţ avantajos. Tel. 133971.

■ Filmări video profesionale, mixaje, efecte speciale digitale, numai cu aparatură Panasonic, la cele mai scăzute preţuri. Tel. 113230.

■ Transport autoizotermă 3t, orice distanţă, 150-200 lei/km. Tel. 174894.

■ Filmări video, calitate, seriozitate. Tel. 121241, 127977.

■ Transport marfă cu autocamion 3,5 t, 250 lei/km, fără TVA, decontare legală. Comenzi la tel. 116604.

■ Transport marfă auto acoperit, 10 t, în oraş şi ţară, preţ negociabil. Tel. 166156.

■ Execut filmări video, orice ocazie. Seriozitate. Preţ avantajos. Tel. 165284.

■ Filmări video de calitate deosebită, cu aparatură completă Panasonic, mixaje direct pe caseta mare, preţ avantajos. Tel. 122174.

■ Filmări video, Sony, 23 mil. lei/h şi filmări excepţionale din autoturism. Telefon 120841, 132706.

■ Doi fraţi solicită angajare la o SC, depozit en-gros sau gestionar-vînzător (posesori permis conducere şi spaţiu depozit, ultracentral). Oferim şi dorim seriozitate. Telefon 115747, 116563.

■ Filmări video aparatură ultramodernă japoneză, montaj coloană sonoră, efecte video, reduceri în cursul săptămînii.

■ Filmări video, calitate garantată, preţ convenabil. Telefon 130194, 148255.

■ Transporturi cu camion acoperit 7 t, şi dubă 8 t. Telefon 125408.

■ Înfiinţare (dizolvare) SC, acte adiţionale, înscriere menţiuni, procedură completă, obţinerea avizelor necesare funcţionării. Contabilitate pe calculator. Consultanţă cu personal specializat numai prin Roenter LTD. Telefon 132682, orele 9,00-17,00.

■ Filmări video profesionale cu aparatură Panasonic, mixaje, efecte speciale, digitale, realizate direct pe casetă mare. Preţ minim la maxim de calitate. Telefon 110143.

■ Transport marfă VW. Telefon 125905.

■ Filmări video. Calitate. Seriozitate. Telefon 141688.

■ Rebobinez difuzoare de orice putere (ofer garanţie), reparaţii electronică, mecanică fină. Telefon 136572.

■ Execut lămpi reflector (halogen) şi alimentatoare pentru orice tip cameră video. Telefon 136572.

■ Filmări video, videoclipuri publicitare, mixaje în studio specializat. Telefon 114422.

■ Transport marfă cu autocamion (dubă), 3,5 t. Telefon 141385.

■ Transport marfă cu Fiat Ducato, 2,5 t (sarcină utilă), tarif 160-180 lei/km. Telefon 116625 şi 211579.

■ Efectuez transport marfă cu dubă 7 t, interurban, preţ negociabil. Telefon 137928.

■ Execut filmări video, avantajos. Telefon 127027.

■ Transport marfă 5 t (250 lei/km). Telefon 136142.

■ Transport marfă cu autocamion acoperit 3 t. Telefon 166069 şi 176453.

■ Transport avantajos cu camion 10 t, cu şi fără remorcă, pe orice distanţă, cu şi fără chitanţă fiscală. Telefon 032/130780.

■ Filmări video direct pe casetă mare, pe aparatură Panasonic, la orice eveniment. Calitate garantată. Vă oferim seriozitate. Telefon 162556.

■ Ingineri reparăm televizoare color, bandă sonor, consultanţă. Dispecerat 155126, 162333.

■ Cadru didactic, asigur supraveghere, instrucţie-educaţie, copii de vîrstă preşcolară, la domiciliul meu, numai după orele 13,30. Telefon 172765.

■ Transport marfă cu VW Transporter (1t) şi camion (3t), preţ avantajos. Telefon 146872.

■ Comercializez şi montez sisteme de alarmă pentru auto şi imobile la persoane fizice şi juridice. Telefon 135785.

■ Autorizat şi atestat în domeniul execuţiei de şantier, executăm orice tip de construcţii sau structuri de rezistenţă, cu şi fără materiale beneficiar, la preţuri foarte avantajoase. De asemeni, întocmim documentaţii economice de execuţie sau determinări valorice (de vize). Telefon/fax 174328.

■ Ingineri efectuăm reparaţii color, AN, adaptări, norme sunet, garanţie. Telefon 128796, 8,00-17,00.

■ Ingineri reparăm la domiciliul dvs. tv color, videocasetofoane. Modificăm normă sunet tv sau video (CCIR + OIRT), bistandard. Telefon 175950.

■ Reparaţii radiocasetofoane auto, montez alarme antifurt pentru autoturisme. Telefon 134704.

■ Montez telecomenzi pentru orice tip de tv color şi alb-negru, opţional cu extinderea numărului de programe memorate la 55. Telefon 134704.

■ Doi tineri îşi oferă serviciile ca faianţari (gresii). Telefon 120967, Cristi.

■ Posesor permis auto, categoria B, îmi ofer serviciile. Eventualii doritori să sune la telefon 124902.

■ Montez şi raşchetez parchet. Telefon 166271 sau 153774.

■ Specialist repar obiecte de uz casnic, la domiciliul clientului: maşini de spălat, aspiratoare etc. Telefon 115302.

■ Designeri execută, pe bază de comandă fermă, panouri publicitare, reclame luminoase, amenajări spaţii comerciale, birouri etc. Telefon 116032.

■ Cosmeticiană, manichiuristă, pedichiuristă, îmi ofer serviciile la domiciliul clientului. Rog seriozitate. Telefon 121211.

■ Specialist ofer reparaţii la tv color ruseşti şi AN, trageri în bandă EN şi Tele M, montez telecomenzi şi decodoare PAL, garanţie. Telefon 167319.

■ Executăm chioşcuri şi tonete stradale, cărucioare pentru magazii, confecţii metalice, prelucrări mecanice. Telefon 146335, 117512.

■ Reparaţii urgente orice fel de instalaţii sanitare. Telefon 150185.

■ Contabilă cu experienţă, ţin evidenţă contabilă. Telefon 171979.

■ Dactilografiez urgent diverse lucrări, preţ minim. Telefon 118617.

■ Nu pierdeţi ocazia! Filmări de excepţie la preţuri avantajoase. Posibilitate de deplasare. Profesionist TV. Telefon 139541.

■ Săptămînal transport Iaşi - München-Nurenberg, confort, economii, siguranţă. Telefon 166724.

■ Autocamion 7,5 t. Transport marfă în ţară şi local, 300 lei/km . Telefon 211458.

■ Transport marfă auto acoperit, 10 t, în oraş şi ţară, preţ negociabil. Telefon 166156.

■ Transport marfă cu microbuz Fiat Ducato, 1,5 t, orice distanţă, 170 lei/km. Telefon 165122.

■ Efectuez filmări video. Calitate garantată, tarif avantajos. Telefon 125766.

■ Transport marfă 5 t, decontare legală. Telefon 157520.

■ Transport marfă, numai distanţe lungi, cu Ford Tranzit. Telefon 145754.

■ Reparaţii maşini de spălat Automatic, Alba Lux, la domiciliul clientului. Telefon 173204.

■ Efectuăm servicii transport Saviem 6,5 t acoperită. Telefon 172799, orele 8,00-18,00.

■ Filmări video cu cameră Panasonic 18-20 mii lei/h. Telefon 120881.

■ Filmări video pe casetă mare, calitate ireproşabilă. Telefon 156696.

■ Prelucrez materiale alb-negru, convenabil. Filme şi fotografii. Telefon 120881.

■ Inginer specialist, repar tv color şi alb-negru. Asigur garanţie. Telefon 135307.

■ Fotografii color, de calitate, pe aparat profesional. Telefon 120881.

■ Transport marfă cu autocamion 8 t. Telefon 131393.

■ Inginer efectuăm reparaţii tv alb negru şi color. Telefon 149007.

■ Transport marfă cu camion acoperit 5t, 250 lei/km. Telefon 136142.

■ Reparaţii radiocasetofoane auto; montez alarme antifurt pentru autoturisme. Telefon 134704.

■ Transport marfă cu Iveco Daily, de 2t, 200 lei/km. Telefon 125030.

■ Filmări video, aparatură Panasonic, experienţă, calitate, preţ minim. Telefon 147511, 110671.

■ Filmări video de calitate, preţ avantajos. Telefon 130920.

■ Transport marfă sau persoane. Telefon 172400.

■ Detectivi particulari ne oferim serviciile, zilnic, între orele 10,00-18,00, la telefon 162579 şi între orele 18,00-22,00 la telefon 749042.

■ Filmări video profesionale (mixaje, efecte speciale), la un preţ ce sfidează concurenţa, posibilitate de deplasare. Telefon 127131.

■ Reparaţii tv color, videorecordere, videocamere, casetofoane auto, amplificatoare, orice tip. Telefon 177851.

■ Transport convenabil marfă cu autodubă, carosată de 3,5 t. Telefon 130042.

■ Execut glazvande, uşi, gratii şi alte confecţii metalice. Telefon 252275.

■ Proiecte pentru autorizaţia de construcţie, orice destinaţie. Telefon 176689.

■ Arhitect autorizat execut proiecte complete pentru construcţii (proiecte de execuţie - studiu geotehnic, arhitectură, rezistenţă, instalaţii) şi documentaţii pentru autorizaţii de construcţie. Telefon 132993.

■ Inginer. Repar tv color şi AN, videocasetofoane; modific normă sunet tv sau video (bistandard); TVR1, EN, TLM. Telefon 178325.

■ Transport marfă 1 t (persoane) VW microbuz, rapid şi comod, preţ avantajos. Telefon 145259.

■ Dactilografiere impecabilă, preţ foarte avantajos. Telefon 145259.

■ Tînăr cu studii superioare caut loc de muncă (exclus tonetar) cu program între orele 15,00-22. Telefon 153445.

■ Executăm reparaţii frigidere. Telefon 128542 şi 114884.

■ Transport marfă cu microbuz VW Transporter, max. 1 t., şi camion Mercedes, max. 2 t. Telefon 114676.

■ Efectuăm reparaţii instalaţii sanitare, montăm seturi Olivia şi Melania, revizii, separaţii, canalizare interioară, preţuri accesibile. Telefon 130404.

■ Transport Germania 3-4 persoane la orice adresă (eventual dus-întors). Telefon 763644.

■ Execut lucrări gresie şi faianţă, preţ convenabil. Relaţii la telefon 220189.

■ Tînăr posesor autoturism şi paşaport internaţional, îmi ofer serviciile. Telefon 141464.

■ Transport convenabil marfă cu autodubă carosată de 3,5 t. Telefon 130042.

■ Transport legume şi fructe, pentru aprovizionări de toamnă, cu dubiţă 1,5 t, 150-200 lei/km. Telefon 170809.

■ Posesor Citroen BX, transport marfă şi persoane pe distanţe lungi. Telefon 152146; 175857, pentru Dan.

■ Zugrav (în toate domeniile) caut solicitanţi. Telefon 158410.

■ Şofer, categoria B, doresc să lucrez în acest domeniu la orice oră din zi şi din noapte. Sunaţi la 134412.

■ Contabilă ţin evidenţa noua contabilitate (inclusiv TVA), la societăţi mici şi mijlocii, preţ avantajos. Telefon 132229.

■ Transport marfă cu ARO, 170-200 lei/km, 3000-6000 lei ora în oraş, decontare legală. Telefon 177510.

■ Transport marfă sau persoane cu VW LT 1,5 t. Telefon 120210.

LOCURI DE MUNCĂ

UNIVERSITATEA AGRONOMICĂ IAŞI
anunţă scoaterea la concurs a postului de
contabil şef
în următoarele condiţii:
● studii superioare economice ● vechime în specialitate minimum 10 ani. Concursul va avea loc în ziua de 5.10.1994, ora 10,oo, la sediul Universităţii din Aleea M. Sadoveanu nr. 3. Relaţii suplimentare la tel. 140798, 140820, int. 110, 121.

■ S.C. CONSTRUCŢII NR. 1 S.A. Iaşi, cu sediul în str. Decebal nr. 1, telefon 132976, angajează tinichigii calificaţi, categ. 2-5. (4421)

■ S.C. angajează merceolog piese auto. Telefon 119353. (4423)

■ Caut femeie îngrijire copil 1 an. Telefon 136807. (69791)

■ S.C. REMAT S.A. Iaşi organizează concurs în ziua de 28.09.1994, ora 9,00, pentru ocuparea postului de electrician auto şi de forţă. Relaţii suplimentare la telefon 173790 sau la compartimentul personal al societăţii din strada Aurel Vlaicu nr. 88. (4422).

■ Asociaţia de locatari Podu Roş, Şoseaua Naţională nr. 47, bl. C4, et.10, ap. 41, angajează femeie de serviciu. (69832)

■ S.C. OMEGATUB S.A. Iaşi, str. Chişinăului 132, tel/fax 032/131532, în conformitate cu Legea 66/93, organizează concurs pentru selectarea managerului. Relaţii suplimentare la sediul societăţii. (69689)

■ Societatea comercială ASAM S.A. Iaşi, cu sediul în Iaşi, str. A. Vlaicu nr. 77, angajează prin concurs inginer electronist. Cererile de înscriere se vor depune la biroul personal pînă pe data de 30.09.1994. Relaţii suplimentare la telefon 175880/112.

LICITAŢII

■ Universitatea "Al. I. Cuza" Iaşi anunţă desfăşurarea licitaţiei publice deschise fără preselecţie pentru "Extinderea Bibliotecii Centrale Universitare" Iaşi, în ziua de 25 octombrie 1994, ora 10, la sediul instituţiei. Termenul de depunere a documentelor de licitaţie este 24 octombrie 1994, ora 12,00. Documentele de licitaţie se pot procura de la serviciul de investiţii din Bd. Copou nr. 18, telefon 032/140829. Lucrarea este finanţată de la bugetul statului. Vizitarea amplasamentului se poate face la cererea ofertanţilor. Condiţiile de participare sînt conform instrucţiunilor către ofertanţi. (69780)

■ Consiliul local al comunei Horleşti, judeţul Iaşi, scoate la licitaţie un transformator de 110 kv. Licitaţia va avea loc la sediul Consiliului local al comunei Horleşti, judeţul Iaşi, la data de 4 octombrie 1994. Informaţii suplimentare se pot obţine de la sediul unităţii sus menţionate. (4445)

DIVERSE

Vă puteţi abona la revista
Capital
la sediul redacţiei MONITORUL, str. Smîrdan nr.5, et. III, camera 9 (9⁰⁰-17⁰⁰), la parterul magazinului MATERNA (8⁰⁰-20⁰⁰), sau la parterul magazinului MOLDOVA (8⁰⁰-20⁰⁰).
Abonaţii revistei Capital participă la concursul **"Mă abonez şi cîştig"** dotat cu premii atractive!

PROSECO
execută depuneri de email pe suprafeţele uzate ale căzilor şi chiuvetelor metalice.
Modele recondiţionate - Tătăraşi 46.
Programări la telefon 111089, 114465.
Garantăm calitatea lucrării.
Timp de execuţie - 10 ore.
Preţuri foarte avantajoase.

GRUPUL ŞCOLAR TEHNOTON IAŞI
str. M. Sturza nr. 43, telefon 132843
FACE ÎNSCRIERI, în perioada 20-25. 09.1994, pentru:
● anul I Şcoala Complementară, meseria găuritor-filetator;
● concursul de admitere în Şcoala Postliceală, specialitatea "tehnician electronist pentru radioteleviziune, automatizări, tehnică de calcul, electronică profesională".

M.V.D. - FIRMĂ SPECIALIZATĂ ÎN CONSULTING
asigură:
- constituirea S.C. cu capital românesc şi mixt (SRL, SNC, SA), inclusiv în regim de urgenţă; înregistrare la Administraţia Financiară. cod fiscal, constituire (înregistrare) filiale, acte adiţionale, menţiuni (lărgirea obiectului de activitate, asocieri, retrageri, cesiuni, majorări capital, puncte de lucru, radieri, dizolvări)
Hotel UNIREA, camera 107, tel. 142110, int. 107

SOCIETATEA DE SERVICII INFORMATICE "SINTA" SA IAŞI
- centrul de consultanţă şi pregătire în informatică -
primeşte înscrieri pentru cursurile de informatică organizate în perioada imediat următoare:
● utilizare (operare) PC-uri (studii medii şi superioare) 3.10 - 22.10.'94; ● utilizare baze de date pe PC-uri - dBase/FoxPro - (studii medii şi superioare) - 3.10-22.10.'94;
● formare programatori pe PC-uri (studii superioare) 3.10 -24.12.'94 ● formare analişti-programatori asistenţi pe PC-uri (studii medii) 17.10-24.12.'94.
La absolvirea cursurilor se eliberează certificate oficiale. Relaţii suplimentare se pot obţine la sediul societăţii din Bd. Ţuţora nr. 17, telefon 133018, int. 13.

■ Centrul de calificare FEG califică în meseriile: contabilitate, stenodactilografie, vînzători, ospătari, cofetari-patiseri, bucătari, măcelari, croitorie, coafură-frizerie, mecanizare-auto, vopsitor, tinichigiu-auto, frigotehnişti. Face înscrieri pentru educatori învăţători, secţia zi şi fără frecvenţă. Efectuează cursuri intensive de engleză, franceză, germană. Str. Cuza Vodă nr. 1, et. 1 (fostul ADAS). Tel. 116309; 113253; 114577.

PALATUL COPIILOR IAŞI
organizează gratuit, pentru preşcolari şi elevi în anul şcolar 1994/1995, următoarele cercuri: **Sector TEHNIC, str. Săulescu 10, tel. 114512:** INVENTICĂ; RADIO-TELEGRAFIE; CONSTRUCŢII MAŞINI; CHIMIE EXPERIMENTALĂ; MACHETE-INTARSII; METALO-PLASTICE; JUCĂRII; INFORMATICĂ; TAPISERIE-ŢESĂTORIE; SCULPTURĂ; PRELUCRĂRI MASE PLASTICE; ARHEOLOGIE - MUZEOGRAFIE; NAVOMODELE; CONSTRUCŢII RADIO-TV; AUTOMATIZĂRI; DEPANĂRI RADIO-TV; ELECTRONICĂ; AEROMODELE; CREAŢIE CONFECŢII; CUSĂTURI NAŢIONALE; LEGĂTORIE; TIR; BADMINTON. **Sector AGRO-BIOLOGIC, Parcul COPOU:** FLORI-DENDROLOGIE; LEGUMICULTURĂ; PROTECŢIA MEDIULUI. **Sector ARTISTIC, B-dul Copou 2, tel. 146771:** JURNALISTICĂ; FOTO-CINECLUB; GIMNASTICĂ RITMICĂ-DANS; MODERN; TEATRU; JOCURI MUZICALE; PIAN; ATELIERUL FANTEZIEI; PICTURĂ; ARTĂ DECORATIVĂ; CARTURI; DANSURI POPULARE; BALET; MICROREDACŢIE; UNICEF-CREAŢIE LITERARĂ; ITALIANA, SPANIOLA, JAPONEZĂ; TEATRU PĂPUŞI; TURISM-ORIENTARE TURISTICĂ. **ORCHESTRĂ MUZICĂ POPULARĂ** (vioară, violă, ţambal, cobză, contrabas) **JAZZ-MUZICĂ UŞOARĂ** (chitară, percuţie, saxofon, orgă). **FANFARĂ** (clarinet, flaut, trompetă, althorn, basfligorn, bariton tzugtrombon, tubă, instrumente de percuţie). Înscrierile se fac pe sectoare, în perioada 15-30.09. Informaţii suplimentare se pot obţine la tel. 114512 (sectorul tehnic) sau la 146771 (sectorul artistic). Deschiderea oficială a cursurilor are loc sîmbătă, 1.10.1994, ora 10.

Casa de Cultură a Sindicatelor Iaşi
str. Socola nr. 134, anunţă deschiderea următoarelor cursuri şi cercuri, la 1 octombrie 1994: ■ Stenodactilografie, 3 luni, 30 locuri; ■ Dactilografie şi editare de text pe calculator, 3 luni, 20 locuri; ■ Iniţiere în informatică pentru elevi, 2 luni, 20 locuri; ■ Iniţiere în noul sistem de contabilitate, 2 luni, 40 locuri; ■ Confecţii clasice şi sport pentru femei, 3 luni, 30 locuri; ■ Depanare TV alb-negru, 6 luni, 20 locuri; ■ Depanare TV color, 6 luni, 20 locuri; ■ Cosmetică, 2 luni, 20 locuri; ■ Foto alb-negru şi color, 6 luni, 15 locuri; ■ Balet pentru copii, 9 luni, 30 locuri; ■ Limbi străine (engleză, franceză, germană), serii de cîte o lună; ■ Limba engleză pentru afaceri, 5 luni, 30 locuri; ■ Şcoala superioară de secretariat, 5 luni, 30 locuri. Înscrierile se fac la secretariatul Casei de Cultură a Sindicatelor Iaşi, zilnic, între orele 9-19. Relaţii suplimentare la telefon 135158.

■ Grădiniţa în limbi străine FEG reprezintă o investiţie sigură pentru copiii dumneavoastră, limbile de specializare fiind franceză (15 locuri), engleză (50 locuri) şi germană (15 locuri). Relaţii şi înscrieri în strada Păcurari nr. 25. Tel. 116309, 113253, 114577.

■ Caut spaţiu comercial minimum 800 mp pentru închiriere, în oraş, la şosea, cu posibilităţi de parcare. Telefon 119195. (69681)

■ Caut asociat cu capital pentru activităţi diverse. Telefon 155207, după ora 19,00. (69675)

■ Solicit foarte urgent împrumut suma de 6-7 milioane lei, echivalent în valută pe termen, negociabil cu dobîndă de 30-35% pe lună, garanţie apartament proprietate 4 camere, acte vînzare cumpărare notariat. Telefon 159581. (69838)

■ Corpul Experţilor Contabili şi Contabililor Autorizaţi din România, filiala Iaşi, convoacă pentru sîmbătă, 1 octombrie 1994, orele 10,00, la sala de şedinţe a Direcţiei Agricole din bulevardul Ştefan cel Mare 47-49, adunarea generală a membrilor filialei - experţi contabili. Prezenţa este obligatorie pentru toţi experţii contabili, pe ordinea de zi figurînd probleme de importanţă deosebită. Atragem atenţia asupra plăţii cotizaţiei la zi a tuturor membrilor filialei CECCAR. (69842)

■ Grădiniţa cu program prelungit nr. 6 din Tătăraşi, strada Nicoriţă nr. 3 (lîngă biserica Nicoriţă), mai primeşte înscrieri pentru noul an şcolar. Se asigură lecţii de limba engleză. Telefon 172850. (4460)

■ S.C. ELIN STAR S.R.L. anunţă cumpărătorii de mărirea adaosului de la 0% pînă la 100% la produsele alimentare şi nealimentare. (4459)

■ Ofer împrumut dolari sau lei pentru 1-3 luni, dobîndă 35% lunar, cu garanţie aur-electronice, la domiciliu. Telefon 160844. (69889)

FELICITĂRI

Copii urează dragei lor mame ELENA PĂUNEŢ, cu ocazia ieşirii la pensie, multă sănătate, fericire şi LA MULŢI ANI!

Cu ocazia împlinirii frumoasei vîrste de 16 ani cei dragi îi urează lui **BABULEA OANA** mult succes la şcoală şi-un călduros LA MULŢI ANI!

Dacă vă place să rezolvați INTEGRAME GIGANT..
MONITORUL
INTEGRAME
GIGANT
..atunci cumpărați neapărat
INTEGRAME Monitorul GIGANT

Etapa a IX-a a concursului ASCULTAȚI ȘI CÎȘTIGAȚI! organizat de

RADIO NORD-EST IAȘI

72,44 FM - STEREO

În fiecare zi, în perioada **19-23 septembrie**, pe postul de radio Nord-Est, în anumite momente, între orele 9,00 - 13,00, vor fi difuzate numele firmelor care sponsorizează concursul în ziua respectivă, precum și numele produselor/serviciilor oferite de acestea. Ascultătorii care doresc să cîștige trebuie să rețină atît numele firmelor, cît și produsele oferite.

În partea a doua a concursului, în anumite momente, între orele 16,00 - 20,00, va fi difuzat numele cîte unui produs. Primul ascultător care va reuși să sune la postul de radio Nord-Est **(tel.142446)** în momentul în care se va da semnalul pentru declanșarea apelurilor telefonice și va spune corect numele firmei care oferă produsul devine cîștigătorul acestuia.

Realizatorii emisiunilor vă vor atenționa de fiecare dată atunci cînd se va difuza o etapă a concursului.

ATENȚIE: Un participant la concursul ASCULTAȚI ȘI CÎȘTIGAȚI nu poate cîștiga decît o singură dată pe parcursul unei săptămîni și de maximum două ori pe parcursul a zece ediții.

VALOAREA UNUI PREMIU ESTE DE MINIMUM 20.000 LEI

ASCULTAȚI SI VEȚI CÎSTIGA!

Cîștigătorii concursului de ieri sînt:

- ■ DUMITRU BUTACU - 25 kg făină de grîu de cea mai bună calitate, oferită de SC "COMPAN" SA
- ■ ANCA NECULCE - o carpetă persană oferită de "ACERA" SRL

INTEGRAMA NOROCOASĂ

concurs zilnic, organizat de cotidianul **MONITORUL** și Radio NORD-EST.

Premiu: 10.000 lei

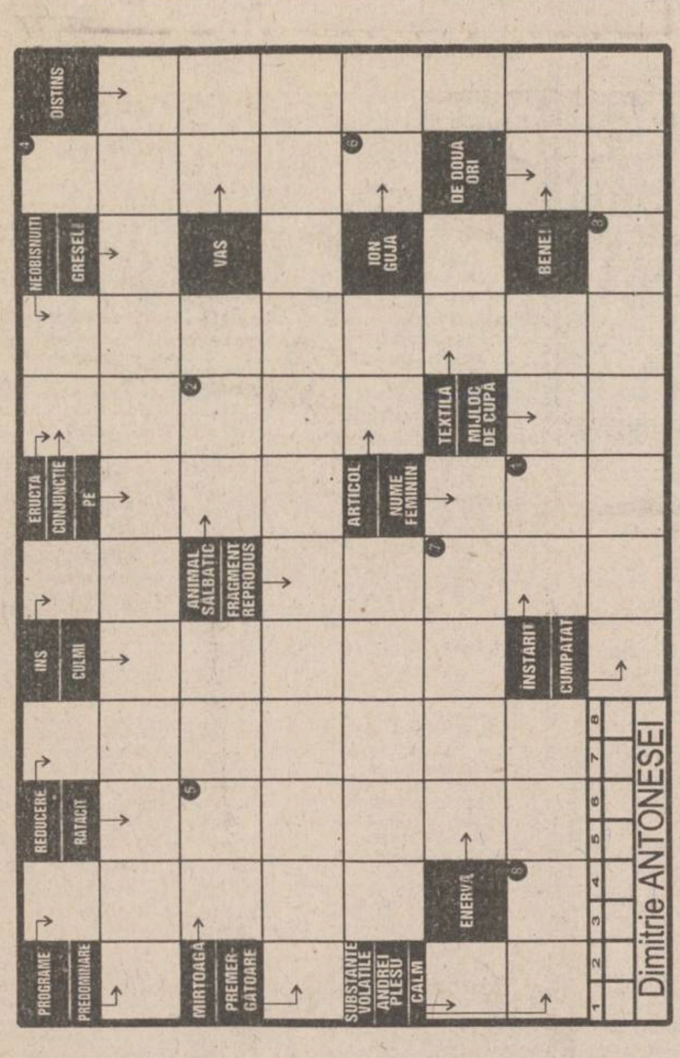

Soluția integramei reprezintă o plantă erbacee cu flori albastre, roșii sau albe, așezate în spic în vîrful tulpinii, care se întrebuințează împotriva hemoragiilor

ATENȚIE! Formularele completate cu soluția corectă a concursului INTEGRAMA NOROCOASĂ se vor depune, astăzi, între orele 9 - 14, la centrul de primire a anunțurilor al cotidianului MONITORUL, deschis la magazinul MATERNA. Tragerea la sorți se va transmite în direct la RADIO NORD-EST (72,44 FM).

NU UITAȚI! ÎN FIECARE ZI INTEGRAMA NOROCOASĂ VĂ OFERĂ 10.000 lei!

Soluția integramei de vineri, 23 septembrie, este: ZĂCĂTOARE

Cîștigătorul concursului este VASILE COZARU (116), 52 de ani, șofer, desemnat de Dumitru Butacu, cîștigător al concursului "Ascultați și cîștigați" organizat de radio Nord-Est

monitorul FORMULAR DE CONCURS

Număr de concurs	24.09.1994
SOLUȚIA	Rămîne la organizatori

Nume................................ Prenume.................

BI seria .... nr.................. Tel..............................

Adresa...

Vîrsta........ Profesia..

Se depune la centrul de primire a anunțurilor al cotidianului MONITORUL, deschis la magazinul MATERNA, astăzi, 24.09.1994.

Tragerea la sorți a cîștigătorului va avea loc tot astăzi și va fi transmisă în direct de Radio NORD-EST (72,44 FM) între orele 19.00-22.00.

monitorul MATCĂ

Număr de concurs	24.09.1994
SOLUȚIA	Rămîne la participant

Nume................................ Prenume.................

BI seria .... nr.................. Tel..............................

DECESE

■ **Familia Manoilă Mihai, împreună cu copiii, nora, ginerele și nepoatele anunță încetarea din viață a scumpei lor, MANOILĂ ELENA. Înmormîntarea va avea loc sîmbătă, 23 septembrie 1994, ora 13,00, la cimitirul "Eternitatea". Cortegiul va porni din strada Spancioc 20.**

■ **Fam. Budașcă și Leahu anunță cu mare durere decesul fulgerător al celui care a fost un bun soț, tată și bunic, BUDAȘCĂ ION. Nu-l vom uita niciodată. (4441)**

■ **S-a stins flacăra vieții din trupul chinuit de suferință al nepoțelei mele DIANA CHIRIAC. Bunica, Maria Chiriac, te plînge alături de părinții și frățiorul tău. Odihnește-te în pace și să-ți fie țărîna ușoară. (69834)**

■ **Dulman Petru - ginere, fiica - Elena, nepoții - Oana, Vasilică aduc un ultim omagiu celei care a fost o bună mamă și bunică, GRECU N. ELENA, din Ciurbești - Miroslava. Înmormîntarea, duminică 25.IX. 1994, la cimitirul din Ciurbești. Dumnezeu s-o ierte. (69836)**

■ **Viorica - soție, Radu - fiu, sora și nepoții anunță cu regret dispariția fulgerătoare după o grea suferință a celui care a fost un bun soț și tată, ing. PLUMBU MIHAI. Înhumarea va avea loc la cimitirul Eternitatea în ziua de sîmbătă, ora 15,00. (69919)**

CONDOLEANȚE

■ **Familiile Baciu și Gherasim, cu adîncă durere, aduc un ultim omagiu vecinului și prietenului DAN SCĂIEȘTEANU și transmit sincere condoleanțe familiei neconsolate. (4443)**

■ **Colectivul Unității Militare 01959 Iași transmite sincere condoleanțe familiei maistrului militar Chiriac Florentin pentru pierderea prematură a fetiței DIANA. (4447)**

■ **S-a stins din viață, după o grea și nedreaptă suferință, nepoțica noastră DIANA CHIRIAC. Familia Serbeniuc transmite familiei Chiriac Florentin, Elena și Alexandru-Ionuț, sincere condoleanțe pentru fetița și surioara plecată printre îngeri. Odihnește-te în pace, micuță mireasă. (69834)**

■ **Colectivul S.C. STEFANA S.R.L. transmite familiei Gorgos Ionel condoleanțe pentru pierderea suferită prin trecerea în neființă a tatălui. (69854)**

■ **Familia Pleșcan deplînge moartea prematură a vecinului lor, ing. SCĂIEȘTEANU DAN și transmite familiei îndoliate condoleanțe și sinceră compasiune. (4458)**

■ **Catedra de limba și literatura română de la Școala nr. 16 împărtășește imensa durere a distinsei doamne profesoare Elena Scăieșteanu și transmite condoleanțe familiei îndoliate. (69902)**

■ **Colectivul Școlii nr. 16, adînc impresionat de dispariția prematură a inginerului DANIEL SCĂIEȘTEANU, este alături de distinsa doamnă profesoară Elena Scăieșteanu, în aceste clipe de adîncă tristețe, și transmite condoleanțe familiei îndoliate. (69901)**

■ **Prof. Cristina și colectivul clasei a VII-a D se alătură imensei dureri prin care trece distinsa doamnă profesoară Elena Scăieșteanu. Condoleanțe îndoliatei familii. (69906)**

■ **Diriginta și colectivul clasei a VI-a B își exprimă profundul regret pentru ireparabila pierdere a soțului distinsei doamne prof. Elena Scăieșteanu. Condoleanțe îndoliatei familii. (69909)**

■ **Colectivul TESA-CTC din cadrul S.C. TEROM S.A. este alături de colega Aura Ursachi, în aceste clipe grele, și-i transmite sincere condoleanțe. (69912)**

■ **Colectivul Laboratorului de materii prime din cadrul S.C. TEROM S.A. transmite condoleanțe d-nei ing. Aura Ursachi. (69911)**

■ **Membrii colectivului catedrei de limbi moderne de la Școala nr. 16 sînt alături de doamna profesoară Elena Scăieșteanu, în durerea pricinuită de ireparabila pierdere. (69916)**

■ **Diriginta, împreună cu elevii clasei a VII-a E împărtășesc durerea distinsei doamne profesoare Elena Scăieșteanu. Condoleanțe îndureratei familii. (69915)**

■ **Foștii colegi din cadrul S.C. FIMEX S.R.L. regretă profund trecerea în neființă a celui care a fost ing. SCĂIEȘTEANU DAN, colaborator și om de excepție, suflet nobil și generos, căruia îi aduc un pios omagiu și transmit sincere condoleanțe familiei îndoliate. (69917)**

■ **Familia Flondor Dan regretă dispariția fulgerătoare a celui care a fost un bun coleg și prieten, SCĂIEȘTEANU DAN, și transmite sincere condoleanțe familiei îndurerate. (69917)**

Familia Romică și Liliana Ungureanu transmit sincere condoleanțe doamnei Mariana Rotariu la greaua pierdere suferită prin decesul socrului.

Sincere condoleanțe doamnei Guzgă Adriana pentru pierderea suferită, din partea doamnei Solomon Mariana, a doamnelor Cozma Daniela, Sofica Cătălina și a domnișoarei Grosu Cristina.

Locatarii blocului V3 deplîng moartea fulgerătoare a fostului vecin **BUDAȘCĂ IOAN**, om de o aleasă noblețe sufletească și transmit sincere condoleanțe familiei îndurerate.

Foștii colegi de la S.C. LACTIS Iași regretă moartea fulgerătoare a economistului **URSACHI NECULAI (SERGIU)** și sînt alături de familia îndoliată. Sincere condoleanțe.

Asistenta Șalaru Otilia este alături de doamna dr. Plumbu Viorica la greaua pierdere pricinuită de decesul soțului, inginer **PLUMBU MIHAI** și îi transmite sincere condoleanțe.

Colectivul S.C. "SPACE IMPEX" S.R.L. aduce un ultim omagiu celui care a fost un prieten sincer și un om de o aleasă simțire, inginer **DAN SCĂIEȘTEANU** Sincere condoleanțe familiei și întreaga noastră compasiune. Va rămîne veșnic în amintirea noastră.

Colectivul S.C. "SPACE IMPEX" S.R.L. aduce un ultim omagiu celui care a fost un prieten sincer și un om de o aleasă simțire - inspector la DGFP Iași - **NECULAI URSACHI (SERGIU)** Sincere condoleanțe familiei și întreaga noastră compasiune. Va rămîne veșnic în amintirea noastră.

■ **Colectivul Alimentarei Dancu din cadrul S.C. FIMEX S.R.L. Iași regretă dispariția fulgerătoare a administratorului SCĂIEȘTEANU DAN, un om de o noblețe rară, și transmite familiei sincere condoleanțe. (69917)**

■ **Familia Margină Rodica și Mihai, profund impresionată de dispariția bunului prieten și coleg ing. SCĂIEȘTEANU DAN, este alături de familia îndurerată și transmite sincere condoleanțe. Nu te vom uita niciodată! (69917)**

Locatarii blocului G5, str. C. Negri nr.16 transmit condoleanțe familiei îndurerate de pierderea celui care a fost ing. **NANU VASILE** Dumnezeu să-l ierte!

Colectivul Policlinicii pentru elevi și studenți Iași este alături de doamna dr. Plumbu Viorica și îi transmite sincere condoleanțe la decesul soțului.

■ **În aceste clipe grele sîntem alături de fam. Voicu Lenuța pentru pierderea suferită prin decesul tatălui. Exprimăm sincere condoleanțe din partea cumătrilor Burlacu. (4462)**

■ **Secția de rugby a Clubului Politehnica Iași regretă profund dispariția prematură a fostului component de bază al echipei în perioada 1958-1965, ing. MIHAI PLUMBU. Sincere condoleanțe familiei îndoliate. (4461)**

■ **Familiile Baltag Dumitru, Pavelescu Polizu și Mandache Mihai, împreună cu locatarii blocului I4, sc.D, str. Străpungerea Silvestru nr. 7, regretă moartea colocatarului lor, înv. pensionar, DÎRȚU DUMITRU, și transmit sincere condoleanțe familiei îndoliate. Dumnezeu să-l ierte. (4463)**

■ **Colectivul secției ATI - Spitalul clinic de Neurochirurgie transmite condoleanțe familiei doctorului Emil Rotariu, pentru pierderea suferită. (4468)**

■ Silvia și Liviu transmit sincere condoleanțe familiei Scăieșteanu pentru pierderea suferită. (69862)

■ **Colectivul Grădiniței nr. 2 Pașcani este alături de colega Șoiliță Iuliana la pierderea pricinuită de moartea fiicei ILONA (5 ani). (69876)**

■ **Familia Dănilă Viorica și Ioan regretă dispariția fulgerătoare a distinsului domn ing. DAN SCĂIEȘTEANU și transmite sincere condoleanțe familiei îndoliate. (69887)**

■ **Salariații din Banca Națională Iași sînt alături de doamna Radu Mariana și dl. Manoilă Mihai la marea durere suferită și transmit sincere condoleanțe familiei îndoliate. (69878).**

■ **Salariații din Banca Națională Iași transmit sincere condoleanțe și sînt alături de fosta colegă, d-na Sonia Șipoteanu, la marea durere pricinuită de pierderea soțului. (69885)**

COMEMORĂRI

Astăzi, 24 septembrie, comemorăm 6 luni de lacrimi și durere în sufletele noastre, de la trecerea în neființă a iubitei noastre mame, soții și dulcea noastră bunică **MAGDALENA ONOFRAȘ din Bălteni - Probota**, care ne-a lăsat cu inimile împietrite și cu regretul de a nu mai fi printre noi la necaz și bucurii.

Neîncetat te strigăm,
Neîncetat te chemăm
Dar crudul pămînt
Te-a curpins neluînd
în seamă rugămințile
noastre de a te avea
numai în gînduri și vise.
Dumnezeu să te aibă în
pază și să te odihnească
în pace, suflet bun și nobil

Astăzi se împlinesc 6 luni de cînd cel care a fost COZMA DUMITRU ne-a părăsit pentru totdeauna. Familia îi aduce un pios omagiu.

Cu profundă durere sufletească, familia anunță pe cei ce l-au cunoscut, comemorarea unui an de la incredibila dispariție a dragului lor **MIHAI GHENGHEA.** Lacrimi și flori pe tristul său mormînt.

Astăzi, 24.09.1994, au trecut 40 de zile de la tragicul accident cînd am pierdut tot ce aveam mai scump pe lume - soțul **ADRIAN ILIESCU**, în vîrstă de 29 ani, și nepotica **Elena Guzu**, de numai 2 anișori. Nu pot uita vreodată acea zi nefastă de 18 august 1994, care ne-a adus atîta tristețe și nefericire. Comemorarea va avea loc la Cimitirul "Sf. Treime" din Păcurari. Mulțumesc tuturor celor care au fost alături de mine în aceste clipe grele. Gabriela Iliescu.

MATRIMONIALE

■ **Te iubesc ca un nebun/ Și îmi cer iertare/ Nu am vrut să mă răzbun/ A fost doar o scăpare. Marius pentru Irina.**

■ **32/1,70/70, caut damă pentru prietenie. Tel. 121517, luni 9,00-12,00. (69140)**

■ **Cătălina, prefer în locul unui telefon o întîlnire. Ziua, locul și ora le las la alegerea ta. Aș prefera totuși să fie în week-end. Ovidiu.**

■ **Titrat, pedant, plăcut; 1,69/40/77, efectiv aparte, cu simț practic și în afaceri, deosebit, dar fără mari succese din cauza neîmplinirii în viața particulară, care este fără sens. Doresc să iubesc un copil deosebit cu o mamă superbă care să merite totul. OP 1, CP119.**

■ **Intelectuală, 30/1,67/56, fără precedent în căsătorie, doresc să cunosc intelectual ortodox adevărat. O.P. 10, C.P. 2003. (69377)**

■ Plăcută, distinsă, caut în vederea unei prietenii sincere (căsătorie) intelectual 25-50 ani, situație materială foarte bună. UNA. Răspuns în "Monitorul". (69474)

■ Domnișoară, salariată, 26 ani, 1,60, caut tînăr sufletist pentru căsătorie. Telefon 122981, între orele 13,00-15,00. Rog seriozitate. (69562)

■ Tînăr, prezentabil, situație bună, doresc să cunosc tînără frumoasă, 21-25 ani, 1,65-1,70, păr lung, serioasă, situație materială bună, cu înclinații spre muzică și sport. Pentru oferte serioase și care corespund, telefon 170745, zilnic. (69640)

■ **Titrat, plăcut, 1,69/40/77, caut prietenă veselă, fără prejudecăți și fără pretenții. Telefon 146232 - Sofinceanu. OP1, CP 119.**

■ Tînăr salariat, 22/1,84, doresc să cunosc o tînără între 19-22 ani, peste 1,70, pentru prietenie sinceră și durabilă. Pentru Marius. (69831)

■ **Salariat 27/1,70/60 doresc cunoștință domnișoară pentru prietenie (sau căsătorie). Rog seriozitate. C.V. Aștept răspuns în "Monitorul". (69853)**

MULȚUMIRI

Calde mulțumiri d-lui prof. dr. GEORGE GEORGESCU și minunatului colectiv al Clinicii I Medicală, spital Sf. Spiridon Iași, pentru profundul umanism și înalta capacitate profesională puse în slujba salvării vieții pacientului VĂTMĂNIȚEI GHEORGHE.

Familiile Guzu și Iliescu mulțumesc colegilor și prietenilor din cadrul F.E. Iași și Holboca pentru sprijinul acordat în greaua pierdere suferită.

Valerica Todirică împreună cu fiul Nuțu mulțumesc colectivului de la INCOM SA Iași pentru ajutorul acordat în aceste clipe grele cauzate de decesul fulgerător al dragului lor **TODIRICĂ ȘTEFAN (FĂNICĂ).**

Valerica și Nuțu Todirică împreună cu întreaga familie mulțumesc tuturor celor care i-au ajutat să-l conducă pe ultimul său drum pe dragul lor **TODIRICĂ FĂNICĂ.**

MESAJE

■ Dl. Cristei Constantin, taxi-parti, Dacia break roșu IS-01-GEY, aduceți urgent cheia apartamentului în care ați stat și banii ce-i datorați. Fam. S. (69160)

■ **Pentru Cătălina, 21 ani. Aștept telefon: 167439. Gabi. (69146).**

■ **Ovidiu, sergent angajat. Sună, te rog la 220287, după ora 13,00. Cătălina. (69145)**

■ Fani Elvis: Aștept! 171512.

■ **Secretul Marii Doamne pentru neinițiați (conține numerele dvs. norocoase la LOTO etc.). Aștept răspuns în "Monitorul", pentru dr. Maximilian. (69409).**

■ Ovidiu, sergent. Vino te rog sîmbătă la ora 11,30, la intrarea în Grădina de Vară. (69507)

■ **Mihai Eugen, fiul lui Iancu și Catinca din satul Frenciugi, cu serviciul la IAS Cemei Timișoara, este chemat la data de 2 noiembrie 1994, ora 8,00, la Judecătoria Iași, în dosarul civil nr. 1005/1993 privind succesiunea rămasă după Iancu Mihai și Catinca Mihai. (4296).**

■ Student boboc, salariat, 22/172, destul de drăguț, subțire, modest, doresc să cunosc o tînără sufletistă pentru prietenie sinceră și durabilă. (69534)

■ Dl. Aurel, sună la 131898. Pentru Iosif. (69719)

■ **Pentru doamna Zaharia, contabilă la Liceul "Vasile Alecsandri", om deosebit ca profesie și suflet, mii de mulțumiri pentru tot ce faceți și cu respect vă cer iertare. (69615)**

■ Ovidiu, te astept duminică, ora 14,00, în fața la "Junimea". Voi avea o revistă în mînă. Cătălina. (69713)

■ Dr. Maximilian sunați la 171086. Adriana. După ora 16,00. (69742)

■ **Klaus Iarcuczewicz din str. Ștefan cel Mare nr. 10, patron al S.C. KM MANON S.R.L., și Iarcuczewicz Doina de la Teatrul "Luceafărul". Rog să-mi restituie banii datorați, cu ajutorul cărora și-au deschis societatea. Voi insista pînă la achitarea datoriei. C.B.**

■ **Pentru domnul Cristian. În legătură cu garsoniera confort redus, sunați la 123500, interior 215 (dl. Toma) sau între orele 19,00-21,00, la telefon 153253. (3020)**

■ Pentru Cristian în legătură cu garsoniera. Vino pe data de 22 sau 23 septembrie în fața pieței Tătărași, la ora 17,00. Voi avea o batistă în mînă. Costel. (69707).

■ **Absolvenții promoției 1984 a Liceului Național sînt rugați să sune la telefoanele: 117128 - Silvia Harecica; 168966 - Anca Constantin, în vederea organizării întîlnirii de 10 de la absolvire.**

■ Pentru Cristian. Cumpăr garsoniera. Ne întîlnim pe 23 sau 24 septembrie, ora 14,00, în fața Palatului Culturii cu ziarul "Monitorul" în mînă. (69796)

■ **Cristea Marius (născut la data de 15.08.1978) și Cristea Irina (născută la data de 27.07.1977), fiul și fiica lui Gheorghe și Maria Cristea sînt rugați să vină la biroul de "mică publicitate" al cotidianului "Monitorul", între orele 8,00-16,00, pentru a-și ridica certificatele de naștere.**

■ Dr. Maximilian, doresc numerele Loto. Telefon 120106. (69879)

■ **Elena (Cristina) dacă mai dorești să ne vedem, vino acasă sau la firmă și te rog să îmi dai telefon. Te aștept, dacă nu mergi la Santa-Mare. Ixof Amrek. (69923)ÿ**

ULTIMA ORĂ

AUTO-MOTO

Cumpăr Dacia 1310, de preferință break, vopsea originală, stare foarte bună, an fabricație 1988-1994. tel. 112090, int2143 sau 2340.

■ Vînd Audi 100, an fabricație 1979, Diesel, neînmatriculabil. Tel. 154987. (69930)

■ Vînd motor Renault 12, neechipat, convenabil. Tel. 154987.

ELECTRONICE

■ Vînd calculator GT-286 cu tastatură PC, joy-stick-uri și casetă Cartridge cu 200 jocuri. Tel. 212628. (69942)

■ **Vînd videorecorder DAEWOO nou. Tel. 220891. (69932)**

■ **Vînd combină frigorifică suedeză în perfectă stare, Arctic mare cu congelator defect. Tel. 168973, după ora 20,00. (69934)**

■ Vînd radiocasetofon auto stereo cu boxe, storcător fructe, foarte avantajos. Absolut noi. Tel. 131898.

VÎNZĂRI

■ **Vînd plasă sîrmă, diam. 1,8-2 mm, la dimensiunile solicitate. Tel. 122578. (69943)**

■ Vînd pulovere Angora, model deosebit, mărimea 44-46. Tel. 212628. (69942)

■ Vînd două paltoane copii, nr. 40-42, pulovere, taioare, un pardesiu bărbați nr. 42, o pereche cizme femei nr. 35. Tel. 171347. (69929)

■ Vînd bicicletă cursieră japoneză SCHWIMAN, impecabilă, preț 145 mii, negociabil. Zilnic, orele 17,00, în fața Agenției C.F.R. (69937)

ÎNCHIRIERI

■ Închiriez garsonieră, plata anticipat pe 6 luni. Tel. 128612. (69944)

SCHIMBURI

■ Urgent schimb apartament 2 camere, confort III, Ciurchi, fără gaz și cadă, cu apartament două camere, confort II-I. Ofer butelie și un milion diferență. Relații la tel. 174844, între orele 15,00-17,00. (69935)

PIERDERI

■ Pierdut decizie de pensionare pe numele Pîslariu Virginia. Se declară nulă. (69938)

OFERTE SERVICII

■ Studentă la Teologie, îngrijesc bătrîn la domiciliu. Tel. 031517118.

DECESE

■ **Familia îndurerată anunță cu regret trecerea în neființă a mamei și bunicii BOGDANOVICI ELENA. Corpul neînsuflețit se află depus la capela cimitirului "Sf. Vasile" din Iași. Înhumarea va avea loc duminică, 25.09.1994, ora 13,00.**

FELICITĂRI

Cu prilejul fericitei zile a căsătoriei, părinții, împreună cu toți cei apropiați urează tinerei familii
HÎNCU OVIDIU ȘI GEANINA
casă de piatră și multe clipe fericite!
Dintre astre, sufletul lui Giani este alături de voi.

CONDOLEANȚE

■ **Familia Ursache Costică deplînge moartea fulgerătoare a fratelui NECULAI SERGIU URSACHE și transmite sincere condoleanțe familiei îndurerate. Adio, frate drag.**

■ **Familia Rotaru, Ancuța - nepoțică, Valerică și Victoria - cumnați regretă dispariția scumpului lor BALABAN IONEL și transmit condoleanțe familiei îndoliate.**

DISPARIȚII

■ **A dispărut pe data de 20.09.1994 CĂRĂULEANU CONSTANTIN, 15 ani, 1,60, blond, ochi albaștri, îmbrăcat în costum blugi, cămașă în pătrățele albastru cu negru. Relații la adresa str. Prudenței nr. 16, bl. 940, et. 2, ap. 11 sau la Secția Poliție Bularga. (69931)**

HOROSCOP

BERBEC
(21 mart. - 20 apr.):

👎 **Impulsivitatea vă poate face să reacționați imprudent, fără a calcula urmările gestului dvs. Satisfacția revanșei va fi o slabă consolare.**

TAUR
(21 apr. - 20 mai):

👍 **S-au produs clarificările de care aveați nevoie pentru a lua o hotărîre. Ați cîștigat un tempo necesar și e bine să nu-l irosiți.**

GEMENI
(21 mai - 21 iun.):

👎 **Necazurile nu s-au abătut numai asupra dvs. În loc să vă plîngeți de milă, încercați să trageți singur concluzia care se impune.**

RAC
(22 iun. - 22 iul.):

👍 **Vi se oferă niște înlesniri serioase, dar depinde numai de dvs. ca situația să fie speculată pînă la capăt. Nu aveți prea mult timp de gîndire.**

LEU
(23 iul. - 22 aug.):

✋ **Întîlnirea de afaceri se anunță destul de tensionată, dar discuțiile în contradictoriu nu pot duce la nimic bun. Amînați decizia.**

FECIOARĂ
(23 aug. - 22 sept.):

👍 **Nu vă lăsați contaminat(ă) de euforia care domnește în jurul dvs., dar folosiți-vă fără rezerve de avantajele pe care vi le oferă situația.**

BALANȚĂ
(23 sept. - 22 oct.):

✋ **Situația nu pare să aibă un înțeles prea clar, iar "mutările" pe care le fac adversarii sînt derutante. Cultivați și dvs. echivocul.**

SCORPION
(23 oct. - 21 nov.):

👍 **Perspicacitatea vă ajută să descoperiți la timp manevrele de culise ale adversarilor, iar imaginația vă face să le dați o amploare exagerată.**

SĂGETĂTOR
(22 nov. - 21 dec.):

✋ **Forțați nota într-o chestiune destul de simplă și sub influența unei persoane din anturaj vă complicați existența în mod inutil.**

CAPRICORN
(22 dec. - 19 ian.):

👌 **Antecedentele nu vă lăsau să înțelegeți că v-ați putea bucura de trecere pe lîngă o persoană sus-pusă. Feriți-vă de invidii.**

VĂRSĂTOR
(20 ian. - 18 febr.):

✋ **Organizați-vă mai bine timpul, altfel riscați să vă dați peste cap programul și să perturbați și activitatea celor din jur.**

PEȘTI
(19 febr. - 20 mart.):

👍 **Jocul v-a prins pînă peste cap. Feriți-vă să atrageți prea multă lume în el și protejați-l de orice privire străină. Aveți nevoie de discreție.**

LEGENDA:

👎 - vă paște ghinionul
✋ - prudența e mama înțelepciunii
👍 - n-aveți nimic de pierdut
👌 - șansa vă surîde

AGFA
FILM
garantează calitatea fotografiei dvs.
Cuza Vodă 9, Tel. 113846

elicom PAGING
Tel:116772; 117300, Fax 117956
Vă transmite operativ mesajele personale în:
Iași, București, Constanța, Pitești, Oradea, Sibiu și Craiova
PAGER-UL DVS. VĂ SCOATE DIN MULȚIME!

Monitorul cotidian de informații
monitorul expres

Str. Smîrdan nr. 5 ■ Tel. 17.25.57 (centrala) ■ Fax 14.45.77 ■ Publicitate tel./fax 14.47.76

■ REDACTOR ȘEF - Dan Radu
■ REDACTOR ȘEF ADJUNCT - Ovidiu Șimonca
■ SECRETARI GENERALI DE REDACȚIE - Eugen Leonte, Marius Cristian (int. 21)

ȘEFI DEPARTAMENTE:
■ Eveniment local: Toni Hrițac (int. 14)
■ Eveniment național și internațional: Cristian Racu (int. 19)
■ Economic: Costel Stroescu (int. 24)
■ Cultură: Dorin Popa (int. 19)
■ Sport: Eugen Florescu (int. 17)
■ Redactor de serviciu: Ion N. Oprea (int. 20)
■ Fotoreporter: Constantin Plop

■ Grafică: Lucian Amarii, Daniel Melinte
■ Publicitate: Cristina Labonțu (int. 18, fax 144776)
■ Difuzare: Mihai Tudose (int. 15)
■ Contabilitate: Antoneta Filip (int. 13)

NORD-EST PRESS
- agenție de presă -
Str. Smîrdan nr. 5 ■ Tel. 17.25.57 (centrala) ■ Tel/Fax 27.04.13
■ EDITOR: Mona Dîrțu

EDITOR
NORD-EST
Str. Smîrdan nr. 5 ■ Tel. 17.25.57 ■ Fax 14.45.77

Director general:
ALEXANDRU LĂZESCU
Director editor:
FLORIN ZAMFIRESCU
Director de marketing:
CEZAR CALUSCHI
Director executiv:
GABRIEL RUSU

ABONAMENTELE se pot face la orice Oficiu Poștal din țară.
MONITORUL figurează în catalogul Presei interne la poziția 838.

TIPAR OFFSET: MULTIPRINT, Iași str. Sf. Lazăr nr. 49

SÎMBĂTĂ
24 septembrie
1994
Inclus în
nr. 224 (980)

financiar
monitorul

SECȚIUNEA
C
ȘTIRI ȘI
COMENTARII
ECONOMICE

FLASH

Pînă în prezent, au fost tranzacţionate pe piaţă circa 1,3 milioane certificate de proprietate Pînă în prezent, au făcut obiectul vînzării-cumpărării pe piaţa liberă circa 1,3 milioane de certificate de proprietate, a declarat Ulm Spineanu, membru în Comitetul Director al FPP IV-Muntenia. Sursa citată a mai precizat că, din totalul certificatelor de proprietate acordate populaţiei în anul 1992, s-au folosit pentru privatizare circa 1,2 milioane certificate de proprietate. Persoanele fizice mai deţin în depozite, neinvestite încă, circa 600.000 certificate de proprietate, a încheiat Ulm Spineanu.

Primele distribuitoare automate de bani din România vor funcţiona la Banca Internaţională a Religiilor. Banca Internaţională a Religiilor (BIR), va introduce în luna octombrie, la sediul central din Bucureşti, în premieră naţională distribuitoare automate de bani, pe bază de cartelă, pentru lei şi valută. Aceste distribuitoare vor permite obţinerea de bani lichizi în orice moment al zilei, de către o persoană care va poseda cartelă magnetică cumpărată sau închiriată de la BIR. Acest sistem este prevăzut a se introduce la fiecare sucursală din ţară a BIR.

În campanie după investitorii străini

■ investițiile străine în România după 1989 reprezintă doar 4% din totalul investițiilor străine în țările est-europene și ex-sovietice

Fără îndoială, autoritățile de la București au pornit o campanie de seducere a investitorilor străini. După promulgarea, luna trecută, a legii privind facilități speciale pentru investitorii de marcă - deși pragul extrem de ridicat, de 50 milioane dolari, dincolo de care se dobîndesc aceste facilități, poate determina și reacții inverse celor de fapt urmărite - președintele Iliescu s-a implicat direct în problemă, invitînd investitorii străini să conteze pe viitorul economic al României, pe care dînsul a declarat că îl garantează cu stabilitatea politică și adîncirea reformei economice.

Campania de seducție a investitorilor străini a continuat cu manifestarea "Doing business in Romania", organizată în cadrul seminariilor "Euromoney" de către Agenția Română de Dezvoltare. Timp de două zile, potențiali investitori au avut posibilitatea, în sediul recent conectatului internațional "World Trade Center" din București, să se întîlnească cu responsabili guvernamentali pentru reformă, cu reprezentanți ai unor instituții internaționale angajate în creditarea României și, nu în ultimul rînd, cu colegi din firme străine de prestigiu implicate deja în afaceri în țară.

Rămîne de văzut dacă această campanie îi va și determina pe oamenii de afaceri străini să vină în România, întrucît reticențele lor de pînă acum se dovedesc a avea motivații în privința cărora percepția s-ar putea cu greu schimba de pe o zi pe alta. Analize ale unor institute economice din Occident consacrate investițiilor străine în fostele țări comuniste europene evidențiază clar că, pe de o parte, caimacul a fost luat cel puțin pînă acum de țările central-europene (Ungaria, Cehia, Polonia) și, pe de altă parte, că România - deși a doua ca mărime în întreaga zonă - a cam pierdut competiția, reușind să atragă doar sume comparativ derizorii. Explicațiile menționate: întîrzierea reformelor, neclaritățile și incertitudinile în plan juridic și economic, birocrația. Scurt și curprinzător !.

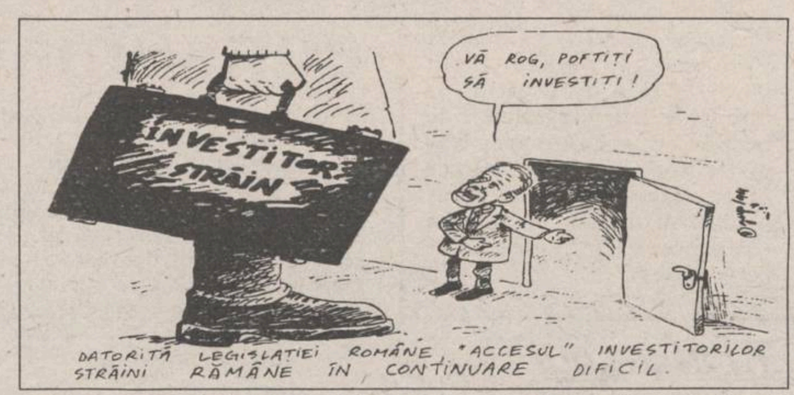
INVESTITOR STRĂIN
VĂ ROG, POFTIŢI SĂ INVESTIŢI!
DATORITĂ LEGISLAŢIEI ROMÂNE "ACCESUL" INVESTITORILOR STRĂINI RĂMÂNE ÎN CONTINUARE DIFICIL.

Asupra stadiului reformelor nu trebuie prea mult insistat. De abia luna trecută, sub presiunea FMI și, de fapt, a retragerii finanțării externe, s-a instituit piața valutară inter-bancară, pe care investitorii străini să poată avea certitudinea că efectuează transferurile valutare indispensabile la un curs realist și nu prin trucurile la care trebuia să se recurgă în condițiile piețelor paralele ce au existat pînă acum. Și doar de cîteva luni se constată o inflație mai temperată și se profilează expectații inflaționiste mai puțin destabilizatoare, care de asemenea condiționaează angajamente investiționale serioase. Cît despre reformele în economia reală, știe toată lumea că nici nu au început. Privatizarea nu s-a declanșat încă. Și programul guvernamental de privatizare, ce abia urmează a fi aplicat, este astfel conceput încît exclude pentru prima fază privatizarea deciziei, singura de la care se putea aștepta o ameliorare urgentă a gestiunii economice. **(continuare în pagina 5)**

(Ilie ȘERBĂNESCU - Mediafax)

ÎN INTERIOR

Ce ne mai rezervă piața plasamentelor financiare
pagina 3
Noutăți legislative
pagina 4
Programul Televiziunii Române în săptămîna 26 septembrie - 2 octombrie 1994
pagina 6
Oferte la bursele de mărfuri din Constanța și Arad
pagina 7

distanţa focală

Structura importurilor din CEE

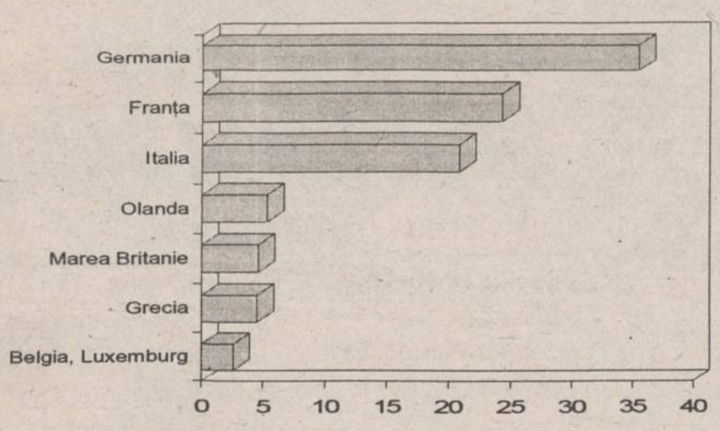

Potrivit unor date oficiale, în structura importurilor românești din țările Comunității Economice Europene, se evidenţiază ponderea semnificativă a Germaniei și Franţei. (**Dana SCRIPCĂ** - ***NEP***)

Astăzi se inaugurează Salonul Auto București

Astăzi se va inaugura Salonul Auto București, organizat de Lamco Trading și Ralcom Exhibitions, sub egida Asociaţiei Reprezentanţilor și Importatorilor de Automobile (ARIA). Salonul va fi găzduit de întreprinderea Romaero, într-unul din hangarele sale, iar biletul de intrare costă 2.000 lei. Biletul îi dă dreptul vizitatorului de a participa la Marea Tombolă ce are ca premii un Renault Twings, un Fiat Uno, un Citröen Ax sau un scuter Honda. În incinta salonului vor fi expuse modele recente ale firmelor Audi, BMW, Citröen, Fiat, Ford, Honda, Hyundai, Nissan, Opel, Renault, Suzuki, Toyota, Volkswagen, Aro și Dacia. De asemenea, vor fi prezenţi și producători de accesorii auto. La conferinţa de presă desfășurată marţi, Călin Popescu Tăriceanu, președintele ARIA, a afirmat că recentele hotărîri 580 și 581 ale Guvernului, privind taxa vamală la importul de autoturisme, sînt niște măsuri necesare pentru stoparea importului sălbatic de mașini de mîna a doua. El a adăugat că importatorii serioși nu vor avea prea mult de suferit în urma acestor hotărîri. Mai sincer, Mihai Părășcan, director al HCS Romtrade SRL, reprezentant Opel în România, a afirmat că importul de mașini noi, care în 1993 s-a ridicat la circa 1.200-1.300 bucăţi per total, va scădea aproape la jumătate. Revenind asupra subiectului, Călin Popescu Tăriceanu a avut o scăpare afirmînd că, din punctul de vedere al marilor producători de autoturisme, România nu există, atîta vreme cît importul de mașini noi este atît de scăzut.

Inițiativă franco-germană de extindere a Uniunii Economice Europene

■ proiectul va ajuta la rezolvarea dificultăților de adaptare a sistemelor economice ale țărilor est-europene la cerințele celor comunitare

Franța și Germania au căzut de acord în a solicita Comisiei Europene elaborarea unui material consultativ, pînă în primăvara anului 1995, ce vizează deschiderea Uniunii Europene țărilor din estul Europei, se arată întru-un articol din numărul de miercuri al publicației Financial Times. Oficiali ai UE speră că detaliile acestei strategii de pre-admitere în Uniune să stimuleze țările foste comuniste din centrul și estul Europei în a-și consolida reformele economice, asigurîndu-le în același timp că aspirațiile lor de intrare în UE sînt luate în serios. Inițiativa franco-germană a fost făcută la sfîrșitul reuniunii de la Paris a miniștrilor de Externe din cele două țări și a ambasadorilor din cele șase candidate la aderarea la UE, Polonia, Ungaria, Republica Cehă, Slovacia, Bulgaria și România. Țelul conferinței de la Paris a fost realizarea unui schimb de informații cu țările din estul Europei. Klaus Kinkel, ministrul de externe german și președinte al Consiliului de Miniștri al UE, a declarat că documentul va trasa liniile generale ale eventualei integrări în UE a țărilor estice. De asemenea, proiectul va ajuta la rezolvarea dificultăților de adaptare a sistemelor economice, bancare, juridice și de transport la normele europene. În acest context, Comisia Europeană ar putea elabora între 100 și 150 de măsuri pe care țările estice ar trebui să le ia pentru armonizarea legislațiilor lor cu cele comunitare, iar ca răspuns UE ar practica măsuri anti-dumping și extinderea pieței unice europene spre est.

În ultimele două săptămîni

Condițiile financiare internaționale amenință din nou stabilitatea dolarului

Dolarul, aflat din nou sub presiune în ultimile două săptămîni, datorită temerilor referitoare la evoluția inflației din Statele Unite, este din nou pus în pericol, fiind posibil ca în următoarele săptămîni să scadă la noi niveluri record, au afirmat miercuri dealeri și analiști americani. "Situația este extrem de periculoasă", a declarat Manabu Nakagawa, director la Bank of Nova Scotia. Dolarul a scăzut miercuri la 97,65 yeni, depreciindu-se cu 14,5%, în raport cu yenul, de la începutul anului. Dolarul se află sub presiunea a trei factori: adîncirea deficitului comercial al Statelor Unite cu 21,6%, la 10,99 miliarde dolari, nesiguranța referitoare la deznodămîntul convorbirilor comerciale dintre SUA și Japonia și presiunile vînzărilor de sezon ale companiilor japoneze, afirmă dealerii. Deficitul comercial al Statelor Unite, care a depășit estimările analiștilor, a condus la creșterea temerilor de pe piața valutară referitoare la rezultatul negocierilor comerciale cu Japonia, termenul limită de 30 septembrie după care SUA ar putea trece la aplicarea sancțiunilor comerciale față de partea japoneză apropiindu-se cu repeziciune. "Chiar și încheierea unui compromis de fațadă ar putea pune în pericol piețele valutare, în cazul în care piața va simți că problemele majore au fost lăsate deoparte", a afirmat Takako Masai, trezorier la Toronto Dominion Bank. Aceasta a estimat că dolarul ar putea fi cotat între 96,60 și 98,80 yeni, pînă la data de 30 septembrie. Negociatorii mai consideră faptul că eșecul negocierilor comerciale cu Japonia ar putea determina Washingtonul să utilizeze cotația scăzută a dolarului drept armă pentru forțarea părții japoneze să accepte un compromis asupra politicii comerciale - metodă ce a fost negată pînă acum cu tărie de administrația americană.

Asia va deveni cel mai mare consumator de petrol al lumii

Asia va deveni pînă în 1997 cel mai mare consumator de petrol ,depășind America de Nord, a declarat miercuri un important analist economic, citat de REUTER. Cererile de produse petroliere realizate de statele asiatice dezvoltate au reprezentat 70% din rata totală de creștere a consumului din 1985 pînă în prezent, după cum a declarat Joseph Stanislaw, de la Institutul de Cercetări Energetice din Cambridge (CERA), în cadrul conferinței pe probleme petroliere a statelor din zona Asia-Pacific. CERA estimează că pînă în anul 2005 consumul de petrol al statelor asiatice va crește cu 9-10 milioane de barili pe zi, o creștere echivalentă cu producția Arabiei Saudite și a Emiratelor Arabe Unite la un loc. Consumul global al Asiei a fost în 1993 de 15,9 milioane de barili pe zi, comparativ cu 16,4 milioane, consumul Statelor Unite. În total, pe continentul nord-american se consumă zilnic 19,7 milioane de barili de petrol.

În al treilea trimestru al anului

Vînzările companiei Coca-Cola au crescut în mod spectaculos

Compania Coca-Cola, cel mai mare producător mondial de băuturi răcoritoare, a anunțat la începutul săptămînii că vînzările sale în cel de-al treilea trimestru al anului au fost cu 25% mai mari decît estimările firmei, în parte și datorită vremii neobișnuit de calde din Europa și Japonia. Analiștii companiei americane estimează că, în cel de-al treilea trimestru al anului, profitul va fi de 55 cenți pentru o acțiune față de 44 de cenți anul trecut. "Remarcabila creștere pe care am înregistrat-o în cel de-al treilea trimestru al anului se datorează și programelor agresive de marketing ale companiei noastre, incluzînd programe de promotion și o activitate de reclamă eficientă", a declarat Roberto Goizueta, președintele Consiliului de Administrație a Coca-Cola. Totodată, în aceeași perioadă a anului, compania a răscumpărat 2 milioane de acțiuni proprii, mărind astfel numărul acțiunilor răscumpărate anul acesta la 12 milioane. În ultimii 10 ani, Coca-Cola a răscumpărat 27% din propriile acțiuni, sau un total de 440 milioane de acțiuni la un cost mediu de 14 dolari o acțiune, față de cursul actual al acțiunilor Coca-Cola, listate la NYSE, de 48,875 dolari.

distanța focală

Dinamica producției vegetale

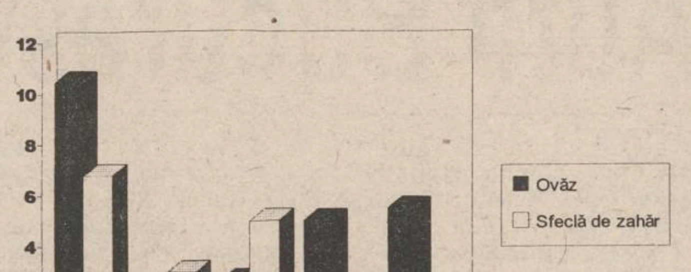

Conform datelor furnizate de Ministerul Agriculturii, cele mai spectaculoase evoluții le-au avut culturile de ovăz și sfeclă de zahăr. Graficul prezintă producțiile anuale ale acestora în milioane de tone. **(Dana SCRIPCĂ - *NEP*)**

Cursurile de referință ale Băncii Naționale a României valabile în data de 28.09.1994

Valute în cont	Curs lei
1 dolar SUA	1744
1 marcă germană	1126
100 yeni japonezi	1778
1 liră sterlină	2749
1 franc elvețian	1356
1 franc francez	329
1 gulden olandez	1004
100 lire italiene	111
1 ECU	2149
1 DST	2560

QUARTZ MATRIX S.R.L.
Șos. Păcurari nr. 8 , bl. 558, TEL./FAX 032/165558
DISTRIBUȚIE, SUPORT TEHNIC, SERVICE AUTORIZATE
COMPAQ
Numărul 1 mondial în calculatoare vă pune la dispoziție o gamă completă de servere de rețea cu cele mai ridicate performanțe.
GARANȚIE 3 ANI!
Modele ProSignia VS, ProSignia, ProLiant
CALITATE FĂRĂ COMPROMISURI, CONSULTANȚĂ GRATUITĂ

Capital
Săptămînal economic și financiar
Mă abonez la Capital și cîștig un OPEL Corsa Swing precum și
✓ O proprietate de vacanță în Spania
✓ Un calculator portabil Bull
✓ O excursie de 10 zile în Grecia
✓ Un fax Minolta
✓ Un televizor color Zass
✓ Un videocasetofon
✓ Două dublu radiocasetofoane
Și multe alte cadouri surpriză
Premiile sînt expuse în perioada 19 septembrie - 9 octombrie, la magazinul Moldova, str. Palatului nr. 1.
Vă puteți abona direct la locul de expunere mai sus menționat sau la sediul cotidianului MONITORUL, str. Smîrdan nr. 5, tel. 144776.

SEMINAR

Ce ne mai rezervă piața plasamentelor financiare?

■ dobînzile scad, dolarul crește și se dă iama la casele de schimb valutar ■ piața certificatelor de proprietate mai bulversată ca oricînd

Ștefan PRUTIANU

În ciuda lipsurilor cronice în care se zbate o bună parte a populației (nu cred să fie vorba de o majoritate), piața plasamentelor financiare pare să cunoască un nou excedent de lichidități în monedă națională. Poate că unii au mai mult decît le trebuie, poate că alții rup de la gură ca să scape de sărăcie, dar asta-i situația. Pe ansamblu, există un exces de lichidități în lei. Asta nici nu-i așa de rău.

Blocada dobînzilor acordate la depozitele bancare s-a spart. Căderea progresivă a ratei acestora, declanșată cu mai bine de o lună în urmă, continuă și, în modul cel mai firesc, nu se va opri prea curînd. Are de unde să dea înapoi. Odată cu scăderea dobînzilor, deținătorii de depozite bancare au intrat în panică. Ei încep să-și ridice banii în căutarea unor plasamente mai profitabile. Oferta de lei este deja mărișoară și crește destul de repede. În același timp, oferta de dolari și mărci trenează de cîteva săptămîni bune.

Se vede cu ochiul liber și este clar pentru toată lumea că cei care au cumpărat valută acum 5 sau 6 săptămîni au avut de cîștigat mai mult decît cei care n-au făcut-o. În acest interval de timp, la casele de schimb valutar, dolarul a crescut cu peste 150 lei/buc. Nici certificatele de Investitor (C.I.) la Fondul Mutual al Oamenilor de Afaceri (S.A.F.I.) și nici dobînzile bancare nu mai fac față ofensivei cursului de schimb și deprecierii leului. Să nu uităm însă că valoarea unui certificat S.A.F.I. a crescut din ianuarie pînă în septembrie de la 50.000 lei/buc. la 200.000 lei/buc.

În plus, nu crește doar prețul în lei al dolarului, ci și ecartul dintre cursul oficial și cel practicat de casele de schimb. Dacă la jumătatea lunii iulie (14 iulie, mai precis), pe cînd actuala evoluție leu/dolar nu se anunța prin ceva evident, cele două cursuri erau egale (1683 lei/$), astăzi diferența se apropie de 200 lei. Asta înseamnă că deținătorii de sume în lei sînt agitați și se grăbesc. Amînînd cumpărarea cu o săptămînă sau două, ei pot pierde cîte 50 lei la fiecare dolar cumpărat cu întîrziere.

Cursurile de schimb paralele cu cel oficial, chiar dacă iau tonul de la București, prin piețele Grozăvești și Expoziției, variază de-a lungul și de-a latul țării. În Moldova și, în particular, în Iași, dolarul este mai scump și marca mai ieftină. În Ardeal, situația este inversată.

Analiștii de la "Capital" presupun că în spatele fluctuației cursurilor valutare s-ar afla cercuri de afaceri arabe, iar revirimentul dolarului ar putea fi de scurtă durată.

Recomandarea Monitorului Financiar: În perioada curentă și pe termen scurt, plasamentul în valută pare mai profitabil decît altele. Dobînzile scad, dolarul crește și, în lipsa altor plasamente financiare, se poate da iama la casele de schimb. Mai rămîn certificatele S.A.F.I. tip B, emise după 8 septembrie și echivalente cu un sfert dintr-un certificat vechi.

Atenție mare merită și certificatele de proprietate. Puse sub indexul incertitudinii programului de privatizare, acestea stagnează la un nivel sub 20.000 lei/buc. Faptul că certificatele de proprietate nu captează atenția amatorilor de plasamente financiare ar putea fi un alt factor de depreciere a leului.

Totuși, în zona certificatelor persistă un mare semn de întrebare. În oficiosul guvernamental "Vocea României", purtătorul de cuvînt P.D.S.R., deputatul Dumitru Pîslaru, afirmă că este posibilă renunțarea la soluția cupoanelor promise de guvern, în condițiile limitării participării individuale. Or, așa ceva ar arunca în aer toate socotelile. Certificatul de proprietate ar fi reevaluat în jurul valorii de 900.000 lei/buc. În cazul ăsta...

Să auzim de bine.

---

distanța focală

Ponderea sectorului privat în agricultură

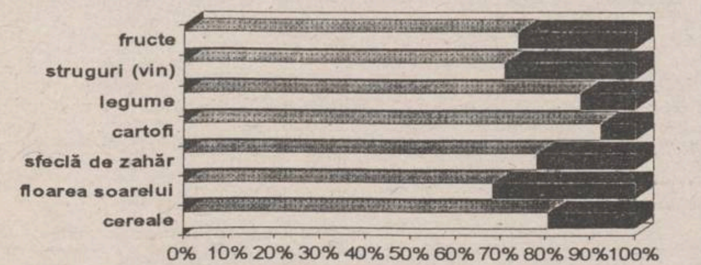

Ponderea sectorului privat în cadrul sectorului vegetal din agricultura românească a continuat să crescă, rezultă din statisticile publicate de Comisia națională de Statistică **(Dana SCRIPCĂ - NEP)**

PROMOVAREA: artă, industrie, știință

Cîteva întrebări pentru afacerea fiecăruia

Cezar CALUSCHI

Foarte multe persoane care își conduc propria afacere sînt derutate fiindcă nu știu în ce direcție să apuce în legătură cu promovarea imaginii sau a serviciilor pe care le desfășoară.

Astăzi vreau să propun un chestionar format din cîteva întrebări la care e bine să încerce să răspundă, cel puțin o dată pe lună, fiecare manager sau întreprinzător. Răspunsurile pe care vi le veți da vor constitui tot atîtea idei de promovare pentru afacerea dumneavoastră.

Ceea ce trebuie subliniat însă este faptul că răspunsurile sau ideile care vă vin de la aceste întrebări constituie numai fundamentul fragil al unei promovări de început, atunci cînd piața dumneavoastră nu este încă foarte mare. Întrebările de mai jos jalonează un mic plan care are efect în perioada de dezvoltare. El vă va educa să gîndiți în spiritul lansării afacerii dumneavoastră, dar nu vă va face și treaba. Cele două idei care trebuie reținute sînt: "degeaba produsul sau serviciul pe care îl oferiți este bun dacă lumea nu a auzit de el" și "promovează-ți afacerea cînd merge bine".

Mai rețineți înainte de a trece la întrebări că ele vă ajută să porniți la drum atunci cînd resursele dumneavoastră sînt minime, dar mai tîrziu va trebui să apelați la un specialist fiindcă veți ajunge ca, ocupîndu-vă de promovare, care este la urma urmei o afacere în sine, să pierdeți complet șirul a ceea ce aveați de fapt de făcut.

Secțiunea A

1. Cu cîți dintre clienții dumneavoastră discutați personal?
2. Care sînt cele mai dese prilejuri de nemulțumire din partea clienților?
3. Cine sînt clienții dumneavoastră? Ce procent reprezintă clienții ocazionali și ce procent clienții permanenți?
4. Ce știți despre clienți? (vîrstă, ocupație, sex, zona în care locuiește)
5. De cîte ori pe săptămînă discutați cu personalul angajat problemele care apar cu clienții?

Secțiunea B

1. Aveți o firmă, luminoasă sau simplă care avertizează locul în care vă aflați?
2. V-ați făcut vreodată reclamă, măcar la Mica Publicitate, într-un cotidian ?
3. Faceți reduceri de prețuri?
4. Acordați mici cadouri celor care cumpără mai mult?
5. Acceptați produsele defecte înapoi,în termenul de garanție?
6. Distribuiți clienților fluturași, sau alte materiale de prezentare despre firmă?
7. Cum arată vitrina firmei, sau locul în care aveți birourile?
8. Ați sponsorizat, după puterea dumneavoastră, o acțiune publică?
9 Mulțumiți în vreun fel clienților permanenți?
10. Țineți cont de reclama pe care și-o face concurența?

Secțiunea C

1. Cum răspunde la telefon secretara dumneavoastră?
2. Aveți cărți de vizită?
3. Cîte cărți de vizită dați săptămînal?
4. Pe scrisorile pe care le trimiteți aveți adresa și telefoanele firmei?
5. Cum începe și cum se termină dialogul personalului angajat cu clienții?

Turismul cultural religios

■ ne vindem sau nu țara?

Din titlu s-ar crede că încercăm să găsim soluția unei dileme pseudo-hamletiene a ultimilor 5 ani.

Întrebarea se referă însă strict la un domeniu de activitate și la cei implicați - într-o mai mare sau mai mică măsură - în această activitate de "vînzare".

Ea a fost analizată cu toată seriozitatea și discutată nuanțat la sfîrșitul săptămînii trecute, timp de 4 zile (14/18.09.1994), în vechea cetate de scaun a Moldovei, Suceava.

Organizatori au fost: Ministerul Turismului, Institutul de cercetare pentru turism și Fundația "Hanns Seldel", iar cadrul l-a constituit simpozionul internațional "Turismul cultural religios".

Printre participanți s-au numărat reprezentanți ai unor societăți comerciale implicate în fenomenul turistic românesc: touroperatori din sectorul de stat și din cel privat; slujbași pătimași ai culturii românești; demnitari ai cultelor sau administrației locale precum și specialiști/cercetători din Germania și Republica Moldova.

Materiale prezentate cu titlu de comunicare, intervenție, expunere sau pur și simplu opinie au pus în valoare preocuparea celor prezenți în a găsi soluții optime și viabile pentru: conservarea și renovarea/restaurarea unor monumente arhitectonice-istorice-religioase din țara noastră, includerea lor în oferta turistică a turismului intern, dar mai ales a celui internațional, și, nu mai puțin, latura pragmatică a tuturor acestor activități.

Una din concluziile finale a fost aceea că este necesară o mai mare concentrare a interesului fiecărei comunități (a intelectualilor din aceste comunități, a bisericii și, nu în ultimul rînd, a școlii) pentru o mai bună punere în valoare a frumuseților și valorilor cultural-spirituale a fiecărei zone, ținîndu-se cont de implicațiile benefice pe care le are dezvoltarea turismului în orice colț al lumii.

Fără a insista asupra lucrărilor - asupra cărora credem că ar trebui să revenim cu altă ocazie - trebuie să apreciem meritul și inspirația organizatorilor de a fi reunit la un loc un număr important de oameni cu dragoste de nație și plai. Și chiar dacă acesta ar fi fost singurul merit al manifestării considerăm că n-a fost puțin lucru, căci au avut posibilitatea să se cunoască și să afle că "nimeni nu e singur pe pămînt".

Ultima zi a simpozionului și-a desfășurat lucrările în Hanul Domnesc - sediul Secției de etnografie și artă populară a Muzeului județean Suceava - de unde participanții au purces apoi fiecare pe la casele lor. De pe dealul cetății, Măria Sa - Ștefan al Moldovei - îi petrecea cu privirea, iar în văzduh plutea strigătul său "Oștenii mei, pi cai!". Oare cîți l-or fi auzit și cîți vor trece la... "luptă"?!?

Constantin RoMade

VOGATORE MULTIUSO

un echipament
ideal
de antrenament
la domiciliu
250.000
lei
Acest produs se găsește și la magazinul FRAROM.
Dimensiuni
73 X 114 X 66 cm

Echipamentul *VOGATORE MULTIUSO* permite un număr mare de exerciții care vă ajută la tonifierea corpului și la ameliorarea condiției fizice. Cele patru tipuri de poziționări (orizontal, vertical, orizontal fluture și vertical fluture) asigură un număr mare de mișcări fizice necesar pentru toate grupele musculare.
Acest aparat acționează ușor asupra țesutului muscular, înlăturînd grăsimea și dînd elasticitate și mobilitate articulațiilor.
Odată cu acest echipament vă punem la dispoziție toate instrucțiunile de funcționare, precum și un Catalog cu mișcările pe care le permite *VOGATORE MULTIUSO*. Catalogul menționează, de asemenea, grupele de mușchi pe care le antrenează fiecare mișcare în parte, ajutîndu-vă să vă alcătuiți exerciții corespunzătoare.
Telefonînd la 117596, veți primi în 24 de ore acasă echipamentul VOGATORE MULTIUSO.

FLASH

Ministrul Finanţelor lucrează la proiectul de buget pe anul 1995. Ministrul Finanţelor, Florin Georgescu, împreună cu o echipă de specialişti, lucrează în prezent la noul proiect al bugetului de stat pe anul 1995 şi la proiectul de lege privind rectificarea bugetului pe anul în curs - pe care trebuie să-l prezinte în cel mai scurt timp Guvernului, au declarat Agenţiei MEDIAFAX surse din Ministerul Finanţelor. Acesta este şi motivul pentru care Florin Georgescu şi-a amînat vizita la Roma, unde trebuie să conducă o delegaţie oficială română la Simpozionul "Zilele României în Italia", au precizat sursele citate. În locul său a plecat Matei Agaton, ministrul Turismului.

Pînă în anul 2005 reţeaua de metrou din Bucureşti va avea o lungime de 83,4 km. Pînă în anul 2005 reţeaua de metrou din Bucureşti va avea o lungime de 83,4 km şi 67 de staţii, se arată în Proiectul Strategiei de Restructurare elaborat de Ministerul Transporturilor. În cadrul aceluiaşi proiect sînt cuprinse şi alte măsuri de dezvoltare a reţelei de metrou: finalizarea lucrărilor de construcţii-montaj şi punerea în exploatare a racordurilor Gara de Nord-Laromet (anul 1996) şi Nicolae Grigorescu - linia de centură (lungimea acestui troson este de 30 km şi va avea 10 staţii, finalizarea lucrărilor fiind estimată în anul 2000), realizarea metroului regional în lungime de 30 km (după anul 2005). De asemenea, se vor efectua lucrări de modernizare la parcul de rame metrou, instalaţiile de siguranţă a circulaţiei şi instalaţiile de deservire a publicului călător. Pentru realizarea acestor programe de dezvolatre şi restructurare a trasportului pe calea ferată de metrou sînt necesare fonduri în valoare de 595,9 milioane de dolari, care vor fi eşalonate în două etape: I 1994-1996 - 252 milioane dolari şi II 1997-2005 - 343,9 milioane dolari.

În 1995 Congresul Internaţional al Industriaşilor se va ţine la Chişinău. În 1995, sesiunea Consiliului Congresului Internaţional al Industriaşilor se va ţine, conform principiului rotaţiei, la Chişinău. Anunţul a fost făcut de Arkadi Volski, preşedintele Consiliului C.I.I.I. La congresul de la Bucureşti, delegaţia Republicii Moldova a fost condusă de ministrul Industriei (spre deosebire de celelalte delegaţii, conduse preponderent de preşedinţii organizaţiilor patronale naţionale), ceea ce denotă interesul particular al autorităţilor de la Chişinău faţă de acest eveniment.

Sesiunea grupului de lucru privind transportul maritim în regiunea Mării Negre. La Mamaia se va desfăşura, în perioada 28-29 septembrie a.c., Sesiunea grupului de lucru privind transportul maritim în regiunea Mării Negre. La reuniune vor fi analizate posibilităţile de colaborare între ţările din zona Mării Negre în domeniul transportului naval şi al activităţilor portuare, precum şi al transportului pe căile navigabile interioare. Totodată, împreună cu reprezentanţii Comunităţii Europene, vor fi căutate soluţii privind finanţarea unor proiecte referitoare la dezvoltarea activităţilor de mai sus. În anul 1993 a avut loc, în România, Conferinţa ministerelor de transport din ţările din sud-estul Europei la care s-a stabilit organizarea, sub egida Comunităţii Europene, a unui grup de lucru care să analizeze posibilităţile de dezvoltare a transportului maritim şi a activităţilor conexe în zona Mării Negre. Prima reuniune a acestui grup de lucru a avut loc în luna aprilie a.c. la Bruxelles.

Noutăţi legislative

Legea nr. 57/1994 pentru modificarea şi completarea Legii nr. 1/1991 privind protecţia socială a şomerilor şi reintegrarea lor profesională

Sînt îndreptăţite să primească ajutorul de şomaj:

a) persoanele al căror contract de muncă a fost desfăcut din iniţiativa unităţii pentru motivele prevăzute la art. 130, alin. (1), lit. a)-f) din Codul Muncii sau cărora, după caz, le-a încetat calitatea de membru în cooperaţia meşteşugărească din motive neimputabile lor;

b) persoanele al căror contract de muncă a fost desfăcut din iniţiativa unităţii, dacă s-a stabilit prin dispoziţia sau hotărîrea organului competent nelegalitatea măsurii luate de unitate ori lipsa vinovăţiei persoanei în cauză, iar reintegrarea în muncă nu mai este obiectiv posibilă la unitatea în care a fost încadrată anterior sau la unitatea care a preluat patrimoniul acesteia;

c) persoanele al căror contract de muncă a fost desfăcut din iniţiativa lor, pentru motive care, potrivit legii, la reîncadrare nu întrerup vechimea în muncă;

d) persoanele care au fost încadrate cu contract de muncă pe durată determinată.

Legea extinde, totodată, acordarea ajutorului de şomaj, în anumite situaţii şi la alte categorii de persoane: salariaţii şi membrii cooperativelor meşteşugăreşti dacă au o vechime în muncă de cel puţin 6 luni, absolvenţii de învăţămînt care în termen de un an de la absolvire nu au beneficiat integral de ajutorul de integrare profesională, precum şi persoanelor fizice şi membrii asociaţiilor familiale înfiinţate în temeiul Decretului-Lege nr. 54/1990.

Persoanele care au beneficiat de ajutorul de şomaj şi de ajutorul de integrare profesională pentru perioada de maxim 270 de zile şi sînt lipsite de mijloace de întreţinere vor putea beneficia în continuare, pînă la încadrarea în muncă, de o alocaţie de sprijin, dar nu mai mult de 18 luni de la expirarea perioadei legale de acordare a ajutorului de şomaj, respectiv a ajutorului de integrare profesională. Alocaţia de sprijin este o sumă egală cu 60% din salariul de bază minim brut pe ţară, din care se scade impozitul prevăzut de lege.

O altă noutate pe care o aduce Legea nr. 57/1994 constă în faptul că alocaţia pentru copii, precum şi asistenţa medicală gratuită se păstrează, rămîn valabile pe întreaga perioadă în care se beneficiază de această protecţie socială, indiferent sub ce formă. De asemenea, perioada pentru care o persoană are drept la ajutor de şomaj sau de integrare profesională constituie vechime în muncă şi vechime în aceeaşi unitate.

Legea nr. 57/1994 este mult mai amplă, dar în articolul de faţă am înţeles să ne ocupăm de noile drepturi şi facilităţi acordate şomerilor în cadrul programului de protecţie socială.

Acelaşi act normativ prevede la art. 23 acordarea unor credite şomerilor în condiţii avantajoase, cu o dobîndă de 50% din dobînda bancară negociată trimestrial, pentru înfiinţarea şi dezvoltarea de întreprinderi mici şi mijlocii. În acest scop Banca Naţională a României urmează a transfera o parte din fondul pentru plata ajutorului de şomaj ca depozit în băncile comerciale indicate de Ministerul Muncii şi Protecţiei Sociale, în contul şi la dispoziţia acestuia.

Timpul maxim de creditare ete de un an, exclusiv perioada de graţie iar banca finanţatoare poartă răspunderea pentru creditele acordate rămase nerambursate.

Valentin ODOBESCU

Consilierul de serviciu

Contractul de depozit

Este contractul prin care o persoană numită deponent sau depunător, încredinţează un lucru mobil altei persoane, numită depozitar, care se obligă să-l păstreze şi să-l restituie în natură la termenul convenit sau la cerere.

Scopul principal al contractului este conservarea lucrului depozitat în vederea restituirii lui în natură la cererea deponentului. De aceea predarea în sine nu este suficientă, fiind necesară şi realizarea acordului de voinţă în sensul încheierii acestui contract, cu titlu gratuit sau cu titlu oneros. Depozitul generează raporturi de obligaţii între părţi. De reţinut că prin încheierea contractului de depozit nu se transmite dreptul de proprietate şi nici chiar posesia lucrului asupra depozitarului (cu excepţia depozitului neregulat care este translativ de proprietate).

În cele ce urmează, ne vom ocupa de depozitul obişnuit zis şi voluntar, ale cărui reguli reprezintă dreptul comun în materie spre deosebire de depozitul necesar şi depozitul neregulat cu aplicabilitate redusă şi cărora li se aplică reguli speciale.

Potrivit Codului Civil, depozitul obişnuit (propriu-zis sau voluntar) are ca obiect lucruri mobile, corporale, individual determinate.

Condiţiile de valabilitate ale contractului de depozit sînt cele care, se cer, în general, pentru valabilitatea oricărui contract. În cazul în care un deponent capabil predă spre păstrare un lucru mobil unui depozitar lipsit de capacitate de exerciţiu, cel dintîi are împotriva celui de al doilea o acţiune în revendicare atîta timp cît lucrul se află în păstrarea acestuia; dacă depozitarul incapabil a înstrăinat lucrul sau l-a lăsat să se deterioreze, el răspunde numai în măsura în care a profitat de lucru. Proba contractului se poate face numai prin act scris, afară doar dacă valoarea bunului depus este mai mică de 250 lei sau dacă depozitul s-a făcut în astfel de condiţii încît deponentul n-a avut posibilitatea să întocmească un înscris.

Proba contractului poate fi făcută şi cu martori sau prezumţii dacă există un început de dovadă scrisă sau a fost o imposibilitate (materială sau morală) de a se procura o dovadă scrisă sau de a o conserva. În baza contractului de depozit, depozitarul este obligat să păstreze (să conserve) lucrul depozitat şi să-l restituie la cererea deponentului, afară de cazurile cînd el este obligat, potrivit legii, în mod extracontractual să păstreze lucrul şi să-l restituie altei persoane. Dacă contractul este cu titlul oneros, deponentul, la rîndul său, va fi ţinut să plătească remuneraţia cuvenită, să restituie cheltuielile făcute cu păstrarea lucrului, să suporte daunele suferite de depozitar de acel lucru. Totuşi, părţile pot stipula în contract o clauză de neresponsabilitate, caz în care depozitarul răspunde numai pentru dol sau culpa gravă asimilată dolului. Această clauză trebuie să fie acceptată în mod expres de deponent. În ceea ce priveşte obligaţia de păstrare, Codul Civil prevede că depozitarul nu va răspunde de stricăciunile provenite din caz de forţă majoră şi dacă nu a fost pus în întîrziere pentru restituirea bunului dat în depozit.

Depozitarului îi este interzis să se servească de lucrul depozitat în lipsa consimţămîntului expres ori tacit al deponentului. În caz de nerespectare a acestei interdicţii, depozitarul este pasibil a suporta plata daunelor interese. Dacă la expirarea termenului de depozit, depozitarul refuză, fără temei, restituirea lucrului, cealaltă parte poate obţine executarea silită în natură. În caz de moarte a depozitarului, obligaţia de restituire se transmite pe cale succesorală moştenitorilor acestuia, cu o singură derogare: dacă moştenitorii vînd lucrul depozitat fiind de bună-credinţă (considerînd că face parte din masa succesorală) răspunderea lor se rezumă la restituirea preţului primit iar dacă acesta nu s-a plătit, vor fi ţinuţi să cedeze deponentului acţiunea lor contra cumpărătorului. Referitor la termenul restituirii, Codul Civil prevede că deponentul are dreptul să ceară restituirea oricînd, chiar dacă s-ar fi stipulat un termen pentru restituire.

Dacă depozitarul refuză, fără temei, restituirea, cealaltă parte poate intenta fie o acţiune personală, care derivă din contractul de depozit, fie o acţiune în revendicare, în calitate de proprietar.

Executarea obligaţiilor deponentului (plata remuneraţiei, suportarea unor daune ocazionate de lucrul depozitat etc.) este garantată prin dreptul de retenţie, pe care depozitarul îl are asupra lucrului. Cu alte cuvinte, el poate refuza restituirea lucrului pînă la plata integrală a sumelor la care are dreptul de la deponent.

Valentin ODOBESCU,

F

Contract de depozit

MODEL

Încheiat astăzi..................... între următoarele părţi:

I. S.C. .... cu sediul în .... înregistrată la Registrul Comerţului................ sub nr. .... avînd cont curent nr. .... la Banca ...., reprezentată legal prin .... în calitate de depozitar, şi

II. S.C. .... cu sediul în .... înregistrată la Registrul Comerţului .... sub nr. .... avînd cont curent nr........................ la Banca .... reprezentată legal prin .... în calitate de deponent.

au convenit încheierea prezentului contract de depozit, cu clauzele de mai jos;

Art. 1. Deponentul încredinţează depozitarului spre depozitare, bunurile specificate în anexă, care fac parte integrantă din contract. Toate aceste bunuri au fost descrise şi estimate conform actului de expertiză nr........../.......... pus la dispoziţie de deponent, din care depozitarul păstrează o copie legalizată.

Art. 2. Durata depozitului este de .... ani (luni), durată obligatorie pentru depozitar şi facultativă pentru deponent care îşi poate retrage depozitul oricînd, cu un aviz prealabil de două zile.

Art. 3. Predarea bunurilor se va face pa bază de proces verbal, cu descrierea lor amănunţită şi cu luare în considerare a actului de expertiză.

Art. 4. Preţul depozitării este de .... lei/lunar, preţ care va fi indexat trimestrial funcţie de rata medie lunară a inflaţiei şi va face obiectul unui act adiţional.

Plata se va face la data de .... a fiecărei luni, pentru luna respectivă, prin conturile:

- contul depozitarului nr.................. deschis la Banca ....;
- contul deponentului nr.................. deschis la Banca ....

Art. 5. Neplata la termen, autorizează pe depozitar să perceapă penalităţi de întîrziere de ....% pe zi întîrziere, calculate la valoarea preţului depozitării şi să solicite instantaneu rezoluţiunea contractului.

Art. 6. Sumele plătite rămîn definitiv dobîndite de depozitar chiar dacă restituirea depozitului se face înainte de împlinirea termenului convenit de depozitare.

De asemenea în caz de restituire a depozitului în timpul prelungirii tacite a contractului, depozitarul nu va fi obligat să restituie depozitul decît numai în schimbul preţului cuvenit, în caz contrar bunurile rămîn la depozitar, drept amanet pînă la efectuarea plăţii. Dacă în termen de două luni de la data scadenţei, deponentul nu va plăti suma cuvenită depozitarul are dreptul a cere scoaterea la vînzare a depozitului conform art. 1689 Cod Civil.

Art. 7. Depozitarul se obligă:

a) să asigure îngrijirea bunurilor încredinţate, manifestînd grija unui bun gospodar;

b) să păstreze integritatea tuturor bunurilor încredinţate, să le întreţină în mod corespunzător, să nu le deterioreze sau să nu le degradeze;

c) să asigure paza depozitului în caz de furt sau provocarea de pagube deponentului, indiferent de cauze, răspunde material obligîndu-se faţă de deponent la plata valorii bunurilor furate sau stricate;

d) să nu folosească bunurile în scop personal;

e) să nu înstrăineze bunurile care fac obiectul depozitului;

f) să asigure şi să garanteze secretul depozitului;

g) să restituie bunurile la cererea deponentului sau la expirarea duratei prezentului contract în starea în care aceste bunuri au fost preluate;

h) restituirea bunurilor se va face direct din depozit, cheltuielile de ridicare, încărcare, descărcare, manipulare, transport, expediere fiind în sarcina deponentului.

Art. 8. Deponentul se obligă:

a) să achite la termen, preţul depozitării;

b) să ridice bunurile la expirarea duratei prezentului contract pe cheltuiala sa (transportul, ridicarea, încărcarea, descărcarea, manipularea, expedierea fiind în sarcina sa);

c) să elibereze depozitul în termenul contractual;

d) să elibereze depozitul şi să ridice bunurile în cazul neplăţii preţului depozitării la termen.

Art. 9. Pentru nerespectarea totală sau parţială ori pentru executarea defectuoasă a vreuneia din clauzele contractuale, partea vinovată se obligă să plătească daune interese.

Art. 10. Forţa majoră exonerează de răspundere partea care o invocă în condiţiile legii, cu cerinţa notificării scrise prealabile în termen de 3 zile de la apariţie şi în baza certificatului emis de Camera de Comerţ şi Industrie a României.

Art. 11. Eventualele litigii vor fi soluţionate, pe cale amiabilă, în caz de eşec, partea interesată putîndu-se adresa, spre soluţionare, instanţei judecătoreşti competente.

Drept pentru care s-a încheiat prezentul contract în două exemplare din care un exemplar pentru depozitar şi unul pentru deponent.

DEPOZITAR, **DEPONENT,**

În campanie după investitorii străini

■ despre birocrație, numai superlative!

(continuare din pag 1)

Și dacă ar fi numai birocrația! Dar obstacolele birocratice sînt folosite pentru umplerea buzunarelor de către cei îndrituiți să dea aprobări sau doar să elibereze niște acte. Și orice investitor serios nu va înțelege niciodată de ce trebuie să ungă în stînga și în dreapta cînd consideră că de fapt el este cel care face serviciul și nu cel căruia i se face serviciul.

Răspunderea probabil însă cea mai mare în poziția codașă a României între țările est-europene în captarea de investiții străine revine neclarităților - poate chiar deliberate pentru a crea cîmp liber corupției - și incertitudinilor în plan juridic și economic. Bun sau rău, nu există ceva strict sigur, odată stabilit, în România. Ceva pe care să se poată conta și care să nu se schimbe așa numai pentru că i se năzare unuia sau altuia !.

De altfel, reglementările românești post-decembriste privind investițiile străine au purtat în mod net pecetea începătorului, care nici nu aspiră a-și depăși condiția de diletant. Sau, mai degrabă, pecetea țăranului din trecut ieșit deodată în lume. Fără a lua în considerare cîtuși de puțin factorii care condiționează prioritar investițiile externe, legiuitorii români s-au grăbit să acorde așa-numite "facilități" fiscale sau monetare, nepretinzînd în mod absurd măcar un prag minim pentru aportul investițional extern, dacă nu absolut fireștile criterii de performanță. Cînd de fapt și de fapt investițiile străine serioase depind nu atît de condițiile de acces, cît mai ales, pe de o parte, de riscul de țară, incluzînd încrederea politică și în perspectivele economiei, percepția clară pe ce se poate conta, iar, pe de altă parte, de șansele de expansiune a pieței, de climatul general al afacerilor, de situația infrastructurii și, nu în ultimul rînd, de sîrguința forței de muncă. Și legiuitorul român preponderent în momentul actual - care se dă de stînga și care nu reușește să gîndească decît tot atît de primitiv precum țăranul din secolul IX ieșit în lume - s-a opus ca pînă și persoanele juridice române dar folosind capital străin să poată dobîndi în proprietate terenul destinat însuși obiectivului de investiții.

Rezultatul de ansamblu al întregului acest context nu trebuie să mire. În august, potrivit datelor Agenției Române de Dezvoltare, doar 935 milioane dolari se strînseseră în peste patru ani și jumătate după 1989 ca investiții externe în România. Cuantum derizoriu, reprezentînd numai circa 4% din totalul investițiilor străine în țările est-europene și ex-sovietice, în timp ce Ungaria - țară de două ori mai mică - a absorbit aproape de 8 ori mai mult.

Încă și mai grav: există aproape 36.000 afaceri investiționale la acest cuantum, ceea ce înseamnă că în medie revine nu mai mult de 25.000 dolari pe o acțiune investițională. Adică o sumă ridicolă! Și în timp ce pe investitorii serioși îi poți număra pe degetele unei mîini, există mii și mii de afaceri investiționale în care aportul străin este rizibil. Cu alte cuvinte, s-a reușit nu stimularea investitorilor externi, ci încurajarea bișnițarilor străini, care uzează de cadrul legsilativ vag - cu facilități fără contrapartida criteriilor de performanță - spre a-și rotunji profiturile fără un cîștig cert pentru economia românească.

Să vedem cu ce va reuși să schimbe această situație noua campanie a autorităților de la București de seducere a investitorilor străini în principiu serioși.

Manifestări expoziționale în perioada 1 -10 octombrie 1994

Tîrguri interne

■ 3 - 7 octombrie - Timișoara - "ZILELE COMERCIALE MAGHIARE"

Organizator: C.C.I. Timișoara

Informații: tel. 056 - 190312; fax.056 - 190311; tlx. 71.385 ccit f

■ 7 - 8 octombrie - Zalău - "TOAMNĂ SĂLĂJEANĂ"

Expo-tîrg de produse agricole și animale. Ediția a V-a

Timp de două zile, platforma Brădet, din municipiul Zalău, va găzdui acest tîrg-expoziție de mare popularitate în rîndul producătorilor agricoli și al crescătorilor de animale. La această ediție vor mai fi prezente firme din sectorul industriei alimentare, al industriei chimice, mari producători de mașini și echipamente agricole.

Organizatori: C.C.I. Sălaj și Direcția Generală pentru Agricultură și Alimentație a Județului Sălaj.

Informații: tel. 060 - 617306; 616493

Tîrguri externe

■ 2 - 5 octombrie - Brno/ R. Cehă - "MEFA"

Tîrg internațional de tehnică medicală și farmacie

■ 2 - 5 octombrie - Brno / R. Cehă - "REHAPROTEX"

Expoziție internațională de aparatură și tehnică medicală pentru recuperare, de elemente și accesorii de compensare, precum și accesorii ajutătoare (de mobilizare sau imobilizare a individului) utilizate în ortopedie.

■ 4 - 7 octombrie - Brno/R. Cehă - "STYL FASHION POINT"

Tîrg internațional de îmbrăcăminte, încălțăminte, cosmetice și accesorii la modă.

Organizator: B.V.V. (Brno Trade Fairs and Exhibitions Co Ltd.)

Informații: tel. (05) 41151111; fax.(05) 41153070; tlx. 62239 bvv c

■ 24 sept. - 2 oct. - Innsbruck /Austria - "HERBSTMESSE"

Tîrg de toamnă

Informații: Landeskammern Tirol (Camera Regiunii Tirol) tel.: 0043 - (0512) 5310 - 0; fax: 0043 - (0512) 5310 - 467, 431

■ 27 sept. - 1 octombrie -Viena - "INTERTOOL AUSTRIA"

Tîrg internațional de tehnologie, automatizare și elemente de prelucrare în industria metalurgică.

Informații: Landeskammern Niederösterreich (Camera Regiunii Niederrösterreich); tel.: 0043 - (01) 53466 DW; fax: 043 - (01)53466 - 400

■ 30 sept. - 2 oct. - Viena (Orașul Nou) - "APROPOS PFERD'94"

Expo-tîrg de cai

Informații: Landeskammern Wien (Camera Regiunii Viena); tel.: 0043 - (01) 51450 - 0; fax: 0043 - (01) 5137787

■ 1 - 3 octombrie - Viena - "LEDER & SCHUH"

Expoziție de obiecte și accesorii din piele, marochinărie de voiaj și îmbrăcăminte de ocazie.

Informații: Landeskammern Wien (Camera Regiunii Viena); tel.: 0043 - (01) 51450 - 0; fax: 0043 - (01) 5137787

■ 1 - 9 octombrie - Graz /Austria - "HERBSTMESSE INTERNATIONAL"

Tîrg internațional de toamnă

Informații: Landeskammern Steiermark (Camera Regiunii Steiermark); tel.: 0043 - (0316) 601 - 0; fax: 0043 - (0316) 601 - 0

■ 2 - 6 octombrie - Viena/ Austria - "KÜCHE UND KELLER"

Expoziție internațională de echipament destinat hotelurilor și restaurantelor, industriei alimentare și aprovizionării în domeniu. România participă cu o delegație condusă de reprezentanți ai Centrului expozițional "Expo Transilvania" - Cluj-Napoca.

Informații: S.C. "Expo Transilvania" SRL, Cluj-Napoca; tel./fax: 064 - 153388

■ 5 -8 octombrie - Klagenfurt/ Austria - "COMPONENTO '94"

Tîrg specializat de ansamble, subansamble, componente și piese de schimb pentru sisteme și linii de producție industriale.

Vor fi reprezentate toate ramurile și subramurile industriei.

Informații: Landeskammern Kärnten (Camera Regiunii Kärnten); tel.: 0043 - (0463) 5868 - 0; fax: 0043 - (0463) 5868 - 804

■ 6 - 8 octombrie - Salzburg/ Austria - "BUSSINES WORLD"

Expoziție de management instituțional și investițional (vor fi prezentate tehnici și strategii în domeniul investițiilor și conducerea instituțiilor și a firmelor în general).

Informații: Landeskammern Salzburg (Camera Regiunii Salzburg); tel.: 0043 - (0662) 8888 - 0; fax: 0043 - (0662) 871640

■ 6 - 9 octombrie - Ried/ Austria - "M-F-M-4. INTERNATIONAL MUSIKFACHMESSE"

Tîrg internațional cu specific muzical.

Informații: Landeskammern Wien (Camera Regiunii Viena); tel.: 0043 - (01) 51450 - 0; fax: 0043 - (01) 5137787

■ 8 - 9 octombrie - Tulln / Austria - "DU UND DAS TIER"

Expoziție internațională canină

Informații: Landeskammern Wien (Camera Regiunii Viena); tel.: 0043 - (01) 51450 - 0; fax: 0043 - (01) 5137787.

■ 1 - 5 octombrie - Thessaloniki/ Grecia - "TYPO PACK '94"

Expoziție internațională de artă grafică, ambalaje și materiale promoționale.

Informații: Camera de Arte și Meserii din Thessaloniki; tel.: 0030 - (031) 271327; fax: 0030 - (031) 231667; tlx: 410798

■ 24 sept. - 2 oct. - Gothenburg / Suedia - "CONSUMER GOODS FAIR WITH HOUSE & HOME, INT. EXH."

Expoziție internațională de bunuri de larg consum și produse de uz casnic și gospodăresc.

Informații: Camera de Comerț Stockholm; tel: 0046 - 8 - 6131800; fax: 0046 - 8 - 112432

■ 1 - 3 oct. - Stockholm - "MAC-WORLD EXPO"

Tîrg internațional

Informații: Camera de Comerț Stockholm; tel.: 0046 - 8 - 6131800; fax: 0046 - 8 - 112432

■ Octombrie - Valencia/ Spania - "S.I.P."

Salon internațional de francising

Informații: Camera de Comerț, Industrie și Navigație, Valencia; tel.: 0034 - (96) - 3511301; fax: 0034 - (96) - 3513558; tlx: 62243 COCIH E

■ 28 sept. - 2 oct. - Budapesta /Ungaria - "AUTOMOBIL '94"

Tîrg internațional de mașini, motoare și accesorii auto

Informații: Camera de Comerț și Industrie, Budapesta; tel./fax: 0036 - 1 - 1756764

■ 2 - 6 octombrie - Riyadh/Arabia Saudită - "SAUDI AGRICULTURE ' 94"

Tîrg agricol internațional. Ediția a 13-a Tîrgul anual "Saudi Agriculture", recunoscut de Union de Foires Internationales (U.F.I.), va reuni producători agricoli, firme specializate în irigații și prelucrarea produselor agricole.

Organizator: Riyadh Exhibition Company Ltd.

Informații: tel. + 966 1454 1448; fax + 966 1454 4846; tlx: 406359 EXHIB SJ

■ 3 - 6 oct. - Bahrain - "FASHION ARABIA '94"

Expoziție internațională de îmbrăcăminte, accesorii și textile la modă. Prima ediție.

Moda pentru toate genurile, toate vîrstele și în toată splendoarea diversității ei, de la îmbrăcăminte, încălțăminte, țesături, la cele mai rafinate accesorii și bijuterii. Moda - într-un cadru somptuos oferit de Centrul Expozițional Internațional Bahrain.

Organizator: Arabian Exhibition Management WLL

Informații: tel. + 973 550033; fax.+ 973 553288; tlx. 9103 EXHIB BN

■ 4 - 6 oct. - Kobe/Japonia - "ASIAN HI-FASHION FAIR"

Expoziție internațională de modă. Prima ediție Lumea modei, ca de altfel tot ce ne înconjoară, este în continuă schimbare. În fiecare clipă apar noi tendințe care captează atenția planetei. Este o cursă contra cronometru, o bătălie a imaginației și a dorinței de a ne încînta. În privința designului, a calității și a prețurilor această expoziție este în centrul atenției tuturor. Ea este barometrul a tot ce este nou și stilul actual al unui public tot mai pretențios.

Organizator: Japan Market Center Co. Ltd.

Informații: tel. (81) 78-857-8003; fax. (81)78-857-8010

■ 6 - 9 oct. Istanbul/Turcia - "ELENEX TURKEY '94"

Expoziție internațională de produse electrice și electronice. Ediția a 7-a.

Organizator: Interteks A.S.

Informații: tel. +90 1 225 0920; fax +90 1 225 0933; tlx 22377 INAS TR.

■ 6 - 10 octombrie Beijing/ China - "CHINA AIRPORT '94"

Tîrg internațional de echipamente și tehnologie pentru dotarea aeroporturilor. Prima ediție. Vor fi expuse vehicule speciale destinate bagajelor, platforme hidraulice, rezervoare, echipament electric, sisteme mobile, echipamente pentru comunicații, aparatură de bord, aparatură de control al traficului aerian, servicii și consultanță în domeniu.

Organizarori: New Technology Development Centre; China Association for Science & Technology; Beijing Asia - Pacific Air News Services Co.

Informații: tel. (86) 20 667 7120; fax (86) 20 667 7120; tlx 44888

Departamentul de Marketing - Tîrguri și Expoziții al S.C. Nord-Est S.R.L. va pune la dispoziție informații detaliate despre manifestările expoziționale interne și externe la telefon: 032/172557, int.16, zilnic între orele 15,00 - 16,30.

Notă: Așteptăm sugestii și observații, pe adresa str. Smirdan nr.5, cu mențiunea "Tîrguri și Expoziții". (Silvia MILER)

FLASH

Durref deschide primul magazin de prezentare a produselor sale. S.C. Durref SRL, care produce materiale și înlocuitori de materiale de construcții din deșeuri, va deschide luni, 26 septembrie, primul magazin de prezentare a produselor sale, care va funcționa și ca centru de preluare a comenzilor. "În următoarele două luni, această societate va putea pune la dispoziția clienților săi case complete realizate din material Durref, cu 60% mai ieftine decît imobilele actuale", a declarat, joi, 22 septembrie, Andrei Hododi, directorul Societății Durref. Valoarea unei case construite de această societate va fi de circa 8.000 de dolari și va avea un spațiu utilizabil de 100 mp. În prezent, capacitatea de producție este de 100 de case pe lună, iar predarea lor se va face la cheie, a precizat Andrei Hododi. De asemenea, Societatea Durref a înaintat Guvernului o cerere de finanțare în valoare de 40 de miliarde de lei, pentru realizarea unei linii de producție de 80.000 de case/an executate din material Durref.

Uniunea Europeană finanțează reabilitarea rețelei de termoficare din România. Uniunea Europeană finanțează realizarea unui studiu de reabilitare a rețelei de termoficare din România, au declarat surse din cadrul Regiei Autonome de Distribuție a Energiei Termice. Valoarea financiară a studiului este de un milion ECU, iar realizarea lui este făcută de firma daneză de consultanță "Danish Power Consult", au precizat sursele citate. Studiul este realizat în vederea obținerii unor împrumuturi de la organismele internaționale, pentru reabilitarea rețelei de termoficare. Studiul se va finaliza în luna mai 1995, au adăugat sursele citate.

La negocierile privind prețul principalelor produse agricole au lipsit reprezentanții Ministerului Finanțelor. La negocierile privind prețurile la principalele produse agricole, care au început în această dimineață la Ministerul Agriculturii și Alimentației (MAA), au participat reprezentanți ai Convenției Naționale a Sindicatelor din Agricultură, Romcereal, Fabricii de Nutrețuri Combinate (FNC), Patronatele Producătorilor și ai Băncii Agricole. Au lipsit de la negocieri reprezentanții Ministerului Finanțelor, Institutului de Economie Agrară (care a înaintat prețurile de pornire a negocierilor), ai Departamentului Industriei Alimentare din MAA și ai fabricilor producătoare de ulei și zahăr. Marii producători de porumb au propus ca prețul porumbului să fie de 204 lei/kg, dar patronatele nu au oferit mai mult de 180 lei/kg, motivînd că prețul unei tone de porumb din import este de 100 de dolari. Fabrica de Nutrețuri Combinate a propus ca Romcereal să nu mai fie intermediar pentru furaje, ceea ce ar determina scăderea prețului la carne cu 180 lei la fiecare kilogram.

Piaţa produselor informatice şi de birotică

Hewlett-Packard a lansat prima sa imprimantă laser color

Compania americană Hewlett-Packard Co. s-a lansat la începutul acestei săptămîni pe piaţa imprimatoarelor color cu laser, modernizîndu-şi linia tehnologică, care producea pînă în prezent imprimante color clasice şi cu laser monocrom. Deşi Hewlett-Packard este cel mai mare producător de imprimante din lume, a amînat introducerea noii tehnologii pe bază de laser, faţă de concurentele sale Stamford şi Conn., filiale ale firmelor Xerox Corp. şi QMS Inc. Conducerea companiei Hewlett-Packard speră ca noile sale imprimante, care vor avea un preţ de vînzare de 7.295 de dolari, să fie cele mai ieftine de pe piaţă. "HP intenţionează să devină lider pe piaţa imprimantelor laser oferind clienţilor produse mai accesibile, mai competitive şi uşor de manipulat", a declarat directorul general al companiei, Neal Martini. Conform unui studiu realizat de institutul de cercetări Dataquest Inc., piaţa imprimantelor laser va totaliza în 1996 peste 1 miliard de dolari, comparativ cu 250 milioane în 1993.

OFERTA SĂPTĂMÎNII

■ **PC-AMI COMP.** (tel. şi fax: 032/144718) PC GERICOM, 486 DLC, 40 Mhz, 512Kb cache, Texas Instruments 32 Bit Processor, 4 Mb RAM, HDD 210 Mb, SVGA video card Trident, monitor color SVGA 14" low radiation, mouse, garanţie 24 luni, preţ: 1165$. Imprimantă Epson Stylus 800 , inkjet, A4, 180 Cps, 360 DPI, garanţie 12 luni, preţ: 685 DM

■ **QUARTZ MATRIX** (tel. şi fax: 032/165558) Compaq ProLiant 1000 5/60 procesor Intel Pentium 60 mhz, 16 Mb RAM, HDD 1GB SCSi II, FDD 3,5", CD ROM drive,monitor VGA monocrom, mouse şi suport pentru reţea integrat, garanţie 3 ani, preţ: 21600 DM.

Imprimantă Epson DFX 5000+,imprimantă rapidă cu hîrtie continuă lăţime 101-406mm, viteza 560 cps, 13 seturi de caractere, 9 pini, interfaţă Centronics şi RS 232C, garanţie 1 an, preţ: 2150USD. Preţurile nu includ TVA.

■ **ACO** (tel. şi fax: 032/146845) PC 486 SLC2 IBM, VLB, 66 Mhz, cache 16Kb intern+128 Kb extern, 4 Mb RAM, FDD 3,5"+5,25", HDD 250 Mb, monitor SVGA color 14", mouse+pad, preţ:1865$.

■ **IIRUC** (tel. şi fax:032/144745) PC AT 386 DX, 40 Mhz, 2Mb RAM, HDD 200 Mb, FDD 5,25"+3,5", SVGA, preţ: 1300$. Imprimantă Epson Stylus 800 (A4, inkjet, 180 CPS), preţ: 454$.

■ **UNITRADE** (tel. 032/112451, fax: 032/112954) Macintosh LC 475 4 Mb RAM, HDD 80 Mb, 25 Mhz, Fdd 3,5", tastatură Apple II extinsă românească, soft reţea Apple Talk şi Ethernet, porturi sunet I/O, configurabil Power PC, preţ: 1690$. Disponibile calculatoare Macintosh din seria Quadra, Power şi Power Book. Imprimantă Personal Laser Writer 300 Int'l, 300 DPI, 4ppm, grafică, preţ: 973$.

■ **PRINCE SOFTWARE** (tel. 032/146930) PC COMRACE 386DX, 40 Mhz, 4 Mb RAM, HDD 210 Mb, placă grafică VGA Trident 9000 512K, monitor SVGA color, preţ: 1123$. Imprimantă HP LaserJet 4P, 600 DPI, 1 Mb, 4pg/min, RET, pret: 1168$.

■ **LIVIUS** (tel. şi fax: 032/112221) Sistem HiTech 386 Dx, 40 Mhz, 4 Mb RAM, Hdd 210 Mb, monitor SVGA color low radiation, preţ: 1139$. Imprimantă SpeedJet200 Seikosha, jet de cerneală, 300dpi, 300cps, format A4, preţ: 318$.

■ **SINTA** (tel.032/136077, fax:032/137887) PC AT 486 DX, 40 Mhz, 4 Mb RAM, FDD 3,5", HDD 240 Mb, monitor SVGA color Philips, preţ: 1626$. Imprimantă matriceală, 9 ace, format A3, 300 CPS, preţ: 342$. FAX AEG OLYMPIA 352, preţ:962.467 lei cu TVA; FAX AEG OLYMPIA 355, preţ: 1.099.996 lei cu TVA.

NOTĂ: Aşteptăm în continuare propuneri şi oferte din partea firmelor interesate să-şi prezinte produsele în această rubrică. Orice modificare de preţuri la produsele prezentate rugăm să ne fie adusă la cunoştinţă pînă în ziua de joi a fiecărei săptămîni.

Noile taxe vamale la autoturismele aduse din străinătate afectează piaţa românească

Duminică, 18 septembrie, după trei săptămîni de la introducerea noilor cuantumuri ale taxelor vamale pentru autoturismele aduse din străinătate, în tîrgul de maşini din Tătăraşi, atît cumpărătorii cît şi vînzătorii îşi manifestau dezacordul faţă de această măsură a Guvernului.

Efectul imediat al acestei măsuri a fost creşterea preţurilor la autoturismele noi româneşti precum şi la cele străine. Valoarea ridicată a acestor taxe, precum şi obligaţia de a plăti TVA pentru maşinile introduse în ţară, au un caracter protecţionist în viziunea executivului. Din păcate însă nu se protejează o industrie autohtonă în lipsă de comenzi, ci un buget din ce în ce mai sărac. Atît timp cît fabricile noastre constructoare de autoturisme fac faţă cu greutate cererii din ce în ce mai mari, în special pentru mărcile Dacia şi Aro, iar România se află printre ultimile locuri din Europa în ceea ce priveşte dotarea cu autoturisme la mia de locuitori, aceste taxe nu au alt rol decît de a aduce venituri suplimentare la bugetul de stat pe banii contribuabililor. Considerat şi aşa un lux, automobilul va fi în curînd accesibil doar categoriilor socio-profesionale favorizate, ale căror venituri se ridică cu mult peste salariul mediu pe economie, care este şi aşa unul de subzistenţă.

(Mircea NISTOR)

DUMINICĂ 18 SEPTEMBRIE

Tip autovehicul	An fabricaţie	Preţ
Dacia 1300	1977	2,5 mil. lei
Dacia 1410 TLX break	1994	8 mil. lei
Aro 10.4	1982	1,5 mil. lei
Dacia 1310 L	1992	4,5 mil. lei
Dacia 1310 break	1987	3,6mil. lei
Aro 243 D Braşov	1983	3000 DM
Dacia 1300	1975	1,5 mil. lei
Aro 244 D	1992	6 mil. lei
Dacia 1310	1992	4 mil. lei
Aro 243 Braşov	1986	5 mil. lei
BMW 320	1977	1200 $
VW Scirocco	1986	4500$
VW Jetta	1986	2800 DM
Ford Sierra	1985	5200 DM
Opel Rekord 20s	1984	2300 DM
Mercedes Transporter	1987	22.000 DM
Opel Kadett	1984	1500$

PROGRAMUL TELEVIZIUNII ROMÂNE ÎN SĂPTĂMÎNA 26 septembrie - 2 octombrie 1994

LUNI, 26 septembrie

TVR 1. 13,00 Interferenţe (r) ■ 14,00 Actualităţi ■ 14,10 TVR Iaşi. Est Meridian ■ 14,50 TVR Cluj Napoca ■ 15,30 Film serial documentar. Mari călătorii (BBC) ■ 16,00 Actualităţi ■ 16,10 Avanpremiera TV ■ 16,25 Turism şi agroturism ■ 17,00 Emisiune în limba maghiară ■ 18,30 Desene animate. Candy Candy ■ 19,00 De luni pînă luni ■ 19,30 Film serial. California visează ■ 20,00 Actualităţi ■ 20,40 Publicitate ■ 20,45 Teatru TV. Cu dragostea nu-i de glumit, de Alfred de Musset ■ 22,30 Transfocator ■ 23,00 MTV. Greatest Hits ■ 23,30 Actualităţi ■ 23,55 Cultura în lume ■ 0,25 Repriza a treia

TVR 2. 14,00 Actualităţi ■ 14,10 Politica între ideal şi real ■ 14,40 Studioul muzicii de cameră ■ 15,10 Video-clipuri ■ 15,30 Atlas (r) ■ 16,00 Desene animate. Candy Candy ■ 16,30 Film serial. Succesoarea ■ 17,00 În direct - Economia ■ 17,40 Film serial. Mala Mujer. ■ 18,30 În faţa dv ■ 20,00 Actualităţi ■ 20,40 Ritmuri muzicale ■ 21,00 TVM. Mesager ■ 21,30 Între da şi nu ■ 22,00 TV 5 Europe. ■ 22,30 Film serial: Santa Barbara (SUA). Episodul 13. Redactor Cecilia Sîrbu ■ 23,15 Rainier de Monaco - Prinţul singuratic (CFI) ■ 24,00 Jazz-Club ■ 1,00 Închiderea programului.

MARŢI, 27 septembrie

TVR 1. 7,00 TVM. Telematinal ■ 10,00 Actualităţi ■ 10,05 Calendar. Meteo ■ 10,20 Desene animate ■ 10,50 Limbi străine ■ 11,50 Generaţia temerarilor (CFI) ■ 12,20 Film serial. Mala Mujer (r) ■ 13,10 1001 audiţii ■ 14,00 Actualităţi ■ 14,10 TVR Iaşi. Est Meridian ■ 15,00 Fotbal: Dinamo Bucureşti - Trabzonspor (Turcia), meci retur în Cupa U.E.F.A. ■ 16,50 Video-clipuri ■ 17,00 Convieţuiri ■ 18,00 Totul despre muzică ■ 18,30 Desene animate. Candy Candy ■ 19,00 Clio. Vetre de romanitate: Cluj-Napoca ■ 19,30 Film serial. California visează (SUA). Episodul 23 ■ 20,00 Actualităţi ■ 20,40 Publicitate ■ 20,45 Telecinemateca. O să vină tîlharul (SUA, 1973). Partea I ■ 22,55 Reflector ■ 23,25 Actualităţi ■ 23,40 Rocada nebunilor ■ 0,20 Gong!

TVR 2. 7,00 TVR Cluj-Napoca ■ 8,00 Microrecital Sanda Ladoşi ■ 8,15 Tezaur folcloric (r) ■ 9,00 Ora de muzică ■ 10,00 Telejurnal Worldnet ■ 10,30 Cronici nomade ■ 11,30 Desene animate ■ 12,00 Teatru TV. Cu dragostea nu-i de glumit, de Alfred de Musset (r) ■ 13,45 Video-clipuri ■ 14,00 Actualităţi ■ 14,10 Tele-documentar ■ 15,00 Limbi străine ■ 16,00 Desene animate. Candy Candy ■ 16,30 Film serial. Succesoarea ■ 17,00 Măseaua de minte ■ 17,40 Film serial. Mala Mujer. Ep. 68 ■ 18,30 23 de milioane ■ 20,00 Actualităţi ■ 20,40 Ritmuri muzicale ■ 21,00 TVM. Mesager ■ 21,30 Tribuna non-conformiştilor ■ 22,00 TV 5 Europe ■ 22,30 Credo ■ 23,45 Eurogol. Emisiune de actualitate fotbalistică internaţională.

MIERCURI, 28 septembrie

TVR 1. 7,00 TVM. Telematinal ■ 10,00 Actualităţi ■ 10,05 Calendar ■ 10,20 Desene animate ■ 10,50 Videolexicon ■ 11,50 Tezaur subteran ■ 12,15 Film serial, Mala Mujer (r) ■ 13,05 1001 audiţii ■ 14,00 Actualităţi ■ 14,10 TVR Iaşi ■ 15,05 TVR Cluj-Napoca ■ 16,00 Actualităţi ■ 16,10 Magazin sportiv ■ 17,00 "Lotca de aur" - Brăila, 1994 ■ 17,15 Alfa şi Omega ■ 18,00 De la lume adunate... ■ 18,30 Desene animate. Candy Candy ■ 19,00 Timpul Europei ■ 19,30 Film serial. California visează Ep. 24 ■ 20,00 Actualităţi ■ 20,25 Film serial. Dr. Quinn Ep. 18 ■ 21,20 Fotbal: Steaua Bucureşti - Hajduk Split, în grupa C a Ligii Campionilor. ■ 23,20 Confluenţe ■ 23,50 Actualităţi ■ 0,10 Întîlnirea de la miezul nopţii ■ 0,50 Fotbal: Benfica Lisabona-Anderlecht Bruxelles în grupa C a Ligii Campionilor. Rezumat înregistrat de la Lisabona ■ 1,15 Închiderea programului.

TVR 2. 7,00 TVR Cluj-Napoca ■ 8,00 Refrenele amintirilor ■ 9,00 Ora de muzică ■ 10,00 Telejurnal Worldnet ■ 10,30 Planeta fierbinte ■ 11,30 Desene animate ■ 12,00 Gong! (r) ■ 12,30 Bijuterii pianistice ■ 13,00 Franţa în imagini ■ 14,00 Actualităţi ■ 14,10 Serialul serialelor ■ 15,00 De lingua latina ■ 15,30 Arte vizuale ■ 16,00 Desene animate: Candy Candy ■ 16,30 Film serial: Succesoarea ■ 17,00 Mini-ecò ■ 17,40 Film serial: Mala Mujer. Ep. 69 ■ 18,30 Emisiune în limba maghiară ■ 20,00 Actualităţi ■ 20,40 Ritmuri muzicale ■ 21,00 TVM. Mesager ■ 21,30 Formula 3 ■ 22,00 TV 5 Europe. Telejurnal în limba franceză ■ 22,30 Film serial. Santa Barbara Ep. 14 ■ 23,15 Cafenea literară ■ 0,45 Video-clipuri

JOI, 29 septembrie 1994

TVR 1. 7,00 TVM. Telematinal ■ 10,00 Actualităţi ■ 10,05 Calendar ■ 10,20 Desene animate ■ 10,50 Limbi străine ■ 11,50 Allan Houser - un maestru al pietrei ■ 12,15 Film serial: Mala Mujer (r) ■ 13,05 1001 audiţii ■ 14,00 Actualităţi ■ 14,10 TVR Iaşi ■ 15,05 TVR Cluj-Napoca ■ 16,00 Actualităţi ■ 16,10 Divertisment internaţional ■ 17,00 Sub semnul întrebării ■ 18,00 Cronografii ■ 18,25 Desene animate: Candy, Candy ■ 18,50 Tragerea obişnuită Expres şi multiplă Loto ■ 19,00 Medicina pentru toţi ■ 19,30 Film serial: California visează Ep. 25 ■ 20,00 Actualităţi ■ 20,40 Publicitate ■ 20,45 Film serial: Ludwig Ultimul episod ■ 21,45 Studioul economic ■ 22,25 Memorialul durerii. ■ 23,40 Actualităţi ■ 24,00 Film serial: Forsyte Saga Ep. 12.

TVR 2. 7,00 TVR Cluj-Napoca ■ 8,00 Din cele mai frumoase melodii populare ■ 9,00 Ora de muzică ■ 9,45 Video Satelit ■ 10,00 Telejurnal Worldnet ■ 10,30 Magazin Satelit ■ 11,30 Desene animate ■ 12,00 Să nu ne facem iluzii! ■ 13,00 Lumină din lumină (r) ■ 14,00 Actualităţi ■ 14,10 Magazin social ■ 15,00 Limbi străine ■ 16,00 Desene animate: Candy, Candy ■ 16,30 Film serial: Succesoarea ■ 17,00 Ceaiul de la ora 5 ■ 19,00 Emisiune în limba germană ■ 20,00 Actualităţi ■ 20,40 Ritmuri muzicale ■ 21,00 TVM. Mesager ■ 21,30 Pro Memoria ■ 22,00 TV5 Europe ■ 22,30 Film serial: Santa Barbara Ep. 15 ■ 23,15 Eurogol ■ 23,45 Festivalul Internaţional de Magie şi Iluzionism.

VINERI, 30 septembrie 1994

TVR 1. 7,00 TVM. Telematinal ■ 10,00 Actualităţi ■ 10,05 Calendar ■ 10,20 Desene animate ■ 10,50 Curcubeu ■ 11,50 MTV. Greatest Hits ■ 12,20 Film serial: Mala Mujer (r) ■ 13,10 1001 audiţii ■ 14,00 Actualităţi ■ 14,10 TVR Iaşi ■ 14,55 TVR Cluj-Napoca ■ 15,40 Nigeria, azi ■ 15,50 Tradiţii ■ 16,15 Actualităţi ■ 16,25 Din lumea afacerilor ■ 16,45 Pompierii vă informează ■ 17,00 Emisiune în limba germană ■ 18,00 Pro Patria ■ 19,00 Film serial: Casa Eliott. Ep. 3 ■ 20,00 Actualităţi ■ 20,40 Publicitate ■ 20,45 Tezaur folcloric ■ 21,30 Film artistic: Malibu Road 2000 (SUA, 1992). Partea a II-a ■ 22,55 Viaţa parlamentară ■ 23,25 Actualităţi ■ 24,00 Melodii de neuitat ■ 0,25 MTV. Euro Top 20 ■ 0,55 Cinematograful de noapte: Senzaţie (SUA)

TVR 2. 7,00 TVR Cluj-Napoca ■ 8,00 Matinal - Jazz ■ 9,00 Ora de muzică ■ 10,00 Telejurnal Worldnet ■ 10,30 Evadarea lui Saint-Exupery ■ 11,30 Desene animate ■ 12,00 Memento cultural ■ 12,30 Video-clipuri ■ 13,00 Vîrstele peliculei (r) 14,00 Actualităţi ■ 14,10 Varietăţi internaţionale ■ 15,00 Arena ■ 16,00 Desene animate: Candy, Candy ■ 16,30 Film serial: Succesoarea ■ 17,00 Bursa invenţiilor ■ 18,00 Video-clipuri ■ 18,10 Film serial: Mala Mujer. Ep. 70 ■ 19,00 Concertul Orchestrei Naţionale Radio ■ 21,00 TVM. Mesager ■ 21,30 Oameni care au fost ■ 22,00 TV 5 Europe ■ 22,30 Muzica e viaţa mea ■ 23,00 Film artistic: Dragostea cu "dacă" ■ 0,20 Video-clipuri

SÎMBĂTĂ, 1 octombrie

TVR 1. 7,00 Bună dimineaţa... de la Iaşi! ■ 9,00 Calendar ■ 9,10 Ba Da, Ba Nu! ■ 10,00 Film serial pentru copii: Lassie, ultimul episod ■ 10,30 Pas cu pas ■ 11,30 Ecranul ■ 12,30 Povestea vorbei ■ 13,00 1001 audiţii ■ 14,00 Actualităţi ■ 14,10 Turnul Babel ■ 18,30 Mapamond ■ 19,00 Imagini din R.P. Chineză ■ 19,15 Teleenciclopedia ■ 20,00 Actualităţi. Buletin meteo ■ 20,40 Publicitate ■ 20,45 Fotbal: Steaua - Dinamo, în Divizia Naţională. Transmisiune directă de la Stadionul Steaua ■ 22,30 Film serial: Mancuso de la FBI (SUA), ep. 11 ■ 23,25 MTV. Euro Top 20 ■ 23,45 Film serial: Hunter, ep. 39 ■ 0,40 Actualităţi ■ 1,00 Concert "Nazareth".

TVR 2. 8,00 Întîlnirea de sîmbătă ■ 13,00 Est Meridian Magazin de sfîrşit de săptămînă. ■ 15,30 Film serial: Succesoarea ■ 16,00 Studioul de literat ■ 17,00 Baschet masculin. Dinamo - Steaua ■ 18,30 Convieţuiri ■ 19,30 Pariaţi pe campion! ■ 20,00 Actualităţi ■ 20,40 Ritmuri muzicale ■ 21,00 TVM. Mesager ■ 21,30 Planeta cinema - 100 ■ 22,00 Film serial: Santa Barbara (SUA), ep. 16 ■ 22,45 Interferenţe ■ 23,45 Jazz-magazin. Secvenţe din Festivalul Internaţional de jazz - Costineşti '94 ■ 0,15 Umor şi muzică.

DUMINICĂ, 2 octombrie

TVR 1. 8,00 Bună dimineaţa! ■ 9,00 Calendar ■ 9,10 Clubul lui Gulliver ■ 10,00 Film serial pentru copii: Fantastica familie Mellop, ep. 3 ■ 10,30 Lumină din lumină ■ 11,30 Viaţa satului ■ 13,00 Din albumul celor mai frumoase melodii populare ■ 13,30 Atlas ■ 14,00 Actualităţi ■ 14,10 Poşta TV ■ 14,20 Video-magazin ■ 17,50 Serial S.F.: Star Trek - Generaţia următoare, ep. 44 ■ 18,45 A doua Românie ■ 19,15 Robingo ■ 19,55 Publicitate ■ 20,00 Actualităţi. Agenda europeană. Buletin meteo ■ 20,35 Publicitate ■ 20,40 Film artistic: Malibu Road 2000. Ultima parte ■ 22,20 Tragerea Loto Special 6/49 şi Concurs Pronosport ■ 22,30 Arhitectură şi geografie sacră. Ep. 8 ■ 23,30 Actualităţi ■ 23,45 Maeştri ai cîntului ■ 0,50 Pe ultima sută de metri. Emisiune sportivă.

TVR 2. 8,00 5x2. Magazin duminical. Program al Studioului TVR din Iaşi ■ 13,00 Film serial (r): Dr. Quinn (SUA, 1992) ■ 14,00 Actualităţi ■ 14,10 Film artistic: Iarba verde de acasă (România, 1977) ■ 16,00 Desene animate: Candy, Candy ■ 16,30 Film serial: Succesoarea (Brazilia) ■ 17,00 Serata TV ■ 19,30 Oraşe şi civilizaţii ■ 20,00 Actualităţi ■ 20,30 Ritmuri muzicale ■ 21,00 TVM. Mesager ■ 21,30 Sport Studio ■ 22,00 Poesis. Romulus Vulpescu. Redactor Dana Opriţă ■ 22,15 La puterea a doua ■ 23,00 Film serial: Santa Barbara (SUA), ep. 17 ■ 23,45 Grupul "Vouă" redividus! ■ 0,25 Întîlnire muzicală în lumea operetei cu soprana Eugenia Ilinca.

Bursa Maritimă și de Mărfuri Constanța

Str. 1 Decembrie 1918 nr. 2, tel. 041/639609, 041/638217, fax. 041/639062, 041/638219

Oferte

1. Făină tip 550 - origine România, preț 360 lei/kg.

2. Semințe floarea soarelui - origine România, cantitate 1500 t, preț 380 lei/kg.

3. Cartofi consum - origine România, cantitate 2500 t, preț 200 lei/kg.

Pentru poziția 3 - informații la Agenția Bursieră Magnet, tel: 033/632747.

4. Orez - origine China, preț 275$/t, cantități livrabile după încheierea contractului extern cu partener din Bulgaria; livrare FOB Veliko-Tîrnovo pentru transport rutier sau Ruse pentru transport feroviar.

5. Drojdie comprimată "Fala", preț 1.600 lei/kg. "Le Lion", preț 1350 lei/kg; drojdie "Saf-Instant", preț 6500 lei/kg; ameliorator "Magimix" 35, preț 8500 lei/kg.

6. Juninci gestante "Holstein Freisman" 24-32 luni, greutate 450-550 kg, producție lapte min. 7000 litri - înregistrate la registrele crescătorilor de animale din Olanda. Pentru poziția 6 - relații la Agenția Bursieră Agroservice, tel. 614981, 615692.

7. Saci ambalaj pentru ciment, capacitate 50 kg, 5 foi cu valvă, preț 560 lei/buc.

8. Fir tip mohair - acryl 100%, 32 culori, finețe 8/2, ambalat în pungi a 10 bobine x 40 g, preț 12.000 lei/kg.

9. Cherestea tei pentru construcții 1,2 m lungime, preț 136.000 lei/mc și 1,2-3,6 m lungime, preț 169.000 lei/mc.

10. Parchet stejar, cantitate 1000 mp, preț 22.000 lei/mp.

11. Cherestea fag netivit, preț 285.000 lei/mc.

12. Tablă și bandă laminată la cald și la rece; tablă și bandă zincată - origine România.

13. Țevi sudate longitudinal, diam. 508-1219; oțel beton - origine România.

14. Blumuri și țagle - origine România.

15. Scule și unelte (chei, ciocane, foarfece, truse), catalog la sediul Bursei.

Prețurile nu includ TVA.

Cereri

1. Fasole boabe.

2. Aluminiu secundar și deșeuri de aluminiu.

3. Uree 5000 t, origine România.

Relații la Departamentul Tranzacții, tel: 638217, 639071, 639609 (centrala); fax: 638219, 639062; telex: 16412; Departamentul Maritim, tel.: 638126, 639071, 639609.

Bursa Agricolă Arad

Aleea Romanței nr. 2 Arad 2900, Telefon 057/252486, 220900, Fax 220915

■ Secțiunea 1, cultură vegetală

Poz 1. C.a. Grîu 500 tone/lună, 200 lei/kg, STAS

Poz 2. V.c. Orz 100 tone, 120 lei/kg + TVA, furajer, jud. Arad.

Poz 3. Orzoaică:
- V.a. 400 tone, 150 lei/kg, STAT + TVA, franco Arad;
- V.c. 450 tone, 175 lei/kg, STAS + TVA, în vagon, jud. Arad;
- V.i., 200 tone, 170 lei/kg + TVA, în jud. Arad.

Poz 4. Porumb
- V.a. boabe, 300 tone, 190 lei/kg, STAS + TVA, recoltat în octombrie 1994, jud. Arad.
- V.o. știuleți, 100 tone, 150 lei/kg inclusiv TVA.
- V.o. boabe 4.000 tone, 200 lei/kg, STAS + TVA, recolta anului 1993.

Poz 5. Cartofi
- V.i. 100 tone, 250 lei/kg + TVA, jud. Arad.

■ Secțiunea 2 - Zootehnie

Poz 1. V.a. Porci vii, 1.600 lei/kg + TVA, greutate 101 - 110 kg, jud. Arad.

■ Secțiunea 3. Produse alimentare

Poz 1. Făină albă
- V.o. BL 80, 860 lei + TVA/kg, import Ungaria
- V.g. BL 80 535 lei + TVA/kg, import Austria, max. 10 zile de la comandă.

Poz 2. V.g. Castraveți în oțet 19.000 brc/820 gr. 1.010 lei + TVA, ambalaj inclus în preț, Arad.

Poz 3. V.o. Boia de ardei, 10 tone, 75.000 lei/kg, inclusiv TVA.

Poz 4. V.g. Ciuperci Champignons extra, proaspete, conservate în 7 sortimente, preț la sediu

Poz. 5. V.a. Usturoi consum, 1.900 lei/kg, 3,5 - 4 cm diam., în saci de 5 kg, import Ungaria.

Poz 6. V.g. Zahăr sfeclă Austria, 100 tone, 850 lei/kg + TVA, saci 50 kg, livrare după 20 septembrie, Arad.

Poz 7. V.g. Roșii în bulion, 15.000 brc./820 gr., 984 lei + TVA, ambalaj invlus în preț.

Poz 8. V.g. Mazăre verde
- V.g. 5.000 brc/820 gr, 1485 lei + TVA, ambalaj inclus în preț, Arad.
- V.i. 50.000 brc/820 gr., 1.070 + TVA, preț fără ambalaj, județ Arad.
- V.o. 116.000 borcane, BOA, 1.200 lei/buc. + TVA.

Poz 9. V.g. Unt origine CEE nelimitată, 4.000 lei/kg, inclus TVA, franco Deva, Oradea, Timiș.

Poz 10. V.o. Conserve carne porc, 1.907 lei/buc + TVA, import Germania, județ Arad.

Poz 11. V.a. Alcool dublu rafinat din cereale (96%) 1,5 $/l + TVA, FOB Constanța

Poz 12. V.a. Ulei floarea soarelui, 20 tone, 2.325 lei/l, județul Maramureș.

Poz 13. V.a. Lapte praf, 20 tone, 2.750 lei/kg, saci 20 kg, origine Olanda.

Poz 14. V.o. Zahăr, 3.000 tone, 824 lei/kg, cu TVA inclus, import Ucraina

Poz 15. V.o. Compot vișine, 45.000 borcane - BOB, 415 lei/borc. + TVA

Poz 16. V.o. Compot piersici, 9.000 borcane - BOA, 845 lei/borc. + TVA.

Poz 17.V.o. Castraveți tăiați, 28.000 borcane - BOA, 810 lei/borc + TVA.

Poz 18. V.o. Compot de mere, 32.000 borcane - BOB, 210 lei/borc. + TVA.

■ Secțiunea 4. Diverse.

Poz 1. V. a. Combine agricole Sampo Roselew 60-70 milioane lei/4 variante, motor Ferguson, prod. 25 ha/schimb., pierderi 0,2%.

Poz 2. V.o. Teren arabil, 5 ha, jud. Timiș.

Cerere: Fasole albă uscată .a, .o, soia .a, piei. a, mac. a, semințe. a, grăsimi animaliere de bovine și porcine topite pentru fabricarea săpunului 180 tone. o, chimen.o,

Legendă: C - cumpărare V - vînzare.

S.C. BERE "ZIMBRU" S.A.

Vinde, începînd cu data de 22.09.1994, prin magazinul propriu deschis la sediul societății,

BERE LA STICLĂ, SORTIMENTELE *MOLDOVA ȘI ZIMBRU*

Magazinul este deschis între orele 10,oo-18,oo, de marți pînă sîmbătă inclusiv.

Vă așteptăm!

ECHIPAMENTELE

cele mai moderne echipamente de calcul

HEWLETT PACKARD

Calculatoare, imprimante, servere UNIX, împreună cu asistența tehnică și instalarea oferite de S.C. RADIX S.R.L. la cel mai convenabil raport preț/performanță

Pentru orice informații sunați la tel. 032/110571 și veți primi

GRATUIT

CATALOGUL COMPLET AL PRODUSELOR HEWLETT PACKARD.

SOCIETATEA COMERCIALA
RADIX
SRL

Iași 6600 România
Str. Gîndu nr. 10
PO Box 123
Tel/fax 032-110571

HEWLETT PACKARD
Authorized Dealer and VAR

Oportunități de afaceri sosite la Camera de Comerț și Industrie Iași

■ SAMUS S.A Sîngeorz-Băi, tel/fax 063/370591, oferă celor interesați articole tricotate din PNA 100% pentru adulți și copii: pulovere, pantaloni, jachete, veste.

■ HERAEUS GmbH, Pf 410450, 76204 Karlsruke - Germania, tel. 0049/721/42167-69, fax 0049/721/472001, oferă produse chimice organice și anorganice pentru laborator.

■ RUDOLF NEU GmbH, 10 Am Guten Brunnen, 67547 Worms - Germania, tel. 0049/6241/470-0, fax. 0049/6241/49212, oferă: produse diverse din piele, genți voiaj, mape din piele, articole din plastic.

■ DIEDRICHSEN & Co, Pf. 1111, 33791 Steihagen - Germania, tel. 0049/5204/2068, fax. 0049/5204/6043, oferă mobilă stil.

■ DECOLAND, Pegauerstrasse 49, 65157 Wachenheim - Germania, fax. 0049/6322/8545, oferă: produse textile.

■ DUNLOP GmbH, Birkenhainer Strasse, 77, 63450, Hanau/Main - Germania, tel, 0049/6181/361.364, fax. 0049/6181/361.523, oferă: dale PVC pentru pardoseală.

LUFTECHNIK BAYREUTH RUSKAMP GmbH., Pf. 5040, 05424, Bayreuth - Germania, tel. 0049/921/7549-0, fax 0049/921/7549-11, oferă: ventilatoare, schimbătoare de căldură, structuri din oțel, izolații fonice, tuneluri aerodinamice.

■ SOL-THERM GmbH., Gewebepark, 14A, 830521, Bruckmuhl - Germania, tel. 0049/8062/8622, fax 0049/8062/8622, oferă: elemente de încălzire.

■ BTO BUROZENTRUM GmbH., Bahnhofstrasse, 25, 04720, Dobeln - Germania, tel. 0049/3431/321810, fax. 0049/3431/611606, oferă: copiatoare, fax-uri.

■ EOC GmbH., An der Wiesenmuhle, 19, 09224, Gruna - Germania, tel. 0049/371, 448384, fax 0049/371/448387, oferă scule.

■ REA GmbH., Pf. 27, 93322 Abensberg -Germania, tel. 0049/9443/455, fax. 0049/9443/1010, oferă: centrale de încălzire secondhand pe bază de morotină.

■ KLOCKNER PENTATEC GmbH., Klocknerstrasse 1, 04808 Nischwitz - Germania, tel. 0049/3425/885312, fax. 0049/3425/885404, oferă: sticlă acrilică, polipropilena, polietilena, plăci din PVC extrudate.

■ INTERTUB,ul, Wybickego 1, 41303 Dobrowa Gornicza - Polonia, Tel. 0048/31/643048, fax 0048/31/643538, oferă: cocs, cărbune.

■ MEWTROMARK INTERNATIONAL Ltd., Brentwood, Denton, West Yorkshire LS 29 OHE - Anglia, tel. 0044/943/817780, fax. 0044/943/817349, solicită: produse ceramice, produse din sticlă, produse din mase plastice, articole de uz casnic.

■ V & SPINNING CO Ltd, Globe Mills, White Abbey Road, Bradford 3B8 8 JL Anglia, tel. 0044/274/732826, fax 0044/274/390696, colicită: produse de mercerie, goblenuri.

■ SZOLONOKI MEZOGAZDASAGI Rt., 5001 Szolonk, Topszegi ut.47 - Ungaria, tel. 0036/57/377222, fax. 0036/56/379206, oferă: mașini agricole.

■ DEL DUNANTULI GABONAIPARI Rt., 7400 Kaposvar, Malom u.10 - Ungaria, tel. 0036/82315511, fax. 0036/82/316154, oferă: făină, furaje combinate, paste făinoase, porumb.

■ SOMOGYI ERDESZETI ES FAIPARI Rt., 7401 Kappsvar, Bajcsy 0 Zsilinszky u. 21 - Ungaria, tel. 0036/82/315022, fax. 0036/82/310408, oferă: scînduri, parchet.

■ BABOLNA IPARI Kft., 2943, Babolna, Meszaros u.1 - Ungaria, tel. 0036/34/36893, fax. 0036/34/369615, oferă: linii de prelucrarea cărnii, echipamente pentru industria alimentară.

■ ABASZOV, 3201, Abasar, Fö, ut, 179 - Ungaria, tel. 0036/37/360016, fax. 0036/37/360080, oferă: vinuri.

■ MODEXCO Kft., 1027 Budapesta, Csalogany, u.23, tel. 0036/1/1359736. fax. 0036/1/1359734, oferă: confecții.

Bursa de Mărfuri Arad

(Aleea Romanței nr.2 ARAD 2900, tel: 057/220900, fax: 057/220915)

Mărfuri în preofertare

Vînzare

1.o. Oțel beton BO 37, diametrul 6,8 și 10 mm, 610 lei/kg cu TVA inclus, franco beneficiar.

2. a. Capace bere, 8 milioane buc., 7,055 DM/1000 buc. + TVA, import Germania, la beneficiar.

3.a. Apometre: QN=2,5 - 5 mc/h, QN=6 mc/h, 38.000 lei + TVA.

4.o. Bumbac fir, 12/1, import Israel, 2920 lei/kg cu TVA inclus, jud. Arad.

5.a. Bare OL 37 diametru 40,100 T, 495 lei/kg cu TVA, jud. Galați.

6. Tablă:

.a neagră, diferite grosimi între 3 - 12 mm, 485 lei/kg cu TVA, jud. Galați

.a zincată, 0,4 - 1000 - 2000 mm, 500 t, orientativ 1350 lei/kg, cu TVA, jud. Călărași.

7.a. Uree România, 10.000 t/lună, 115 dolari/t.

8.i. Detergent "Netty-Matic", import, 10.000 cutii, 10843 lei/cutie, cu TVA (cutie = 5 kg).

9.o. Europaleți autohtoni, din fag, 15.000 lei/buc., cu TVA inclus, jud. Arad; din stejar - 19.000 lei/buc., cu TVA inclus, jud. Arad.

10.b. Oțel cornier, 40 x 40 x 4, 3 t, 550 .000 lei/t, cu TVA, franco furnizor.

11.b. Oțel teu, 7,2 t, 570.000 lei/t, cu TVA inclus, franco furnizor.

12.e.Imal 168 buc., 7098 lei/buc., vînzare părți sau 5915 lei/buc. la lichidare stoc.

13.e. Stex granule, 254 buc., 6001 lei/buc., vînzare părți sau 5001 lei/buc. la lichidare stoc.

14.e. Etanșant siliconic, 617 buc., 14099 lei/buc., vînzare părți, 11750 lei/buc. la lichidare stoc.

15.e. Pistol pentru etanșanți 187 buc., 15925 lei/buc. la vînzare părți, 13.271 lei/buc. la lichidare stoc.

La pozițiile 12,13, 14, 15 prețurile nu includ TVA, sînt import Olanda.

Cerere:

1.a. Tablă inox 0,5 - 0,6 mm grosime, 5 t lunar.

NOTĂ: Dacă vă interesează o anumită ofertă rețineți litera mică scrisă în dreptul ei și formați numărul de telefon corespunzător, după cum urmează: a.-221897; c,e-220900; g-22087; i-211617; o-220915

Poluarea mediului în România - o problemă națională ignorată

O problemă esențială a societății moderne asupra căreia autoritățile românești păstrează o tăcere suspectă este poluarea mediului înconjurător, care atinge în prezent în România cote alarmante. Specialiștii Agențiilor pentru Protecția Mediului au atenționat în mai multe rînduri că poluarea în unele zone este masivă, trăgînd un semnal de alarmă asupra efectelor catastrofale pe care le poate avea fenomenul asupra populației și asupra spațiului ecologic. Atît agențiile specializate cît și Ministerul Apelor, Pădurilor și Protecției Mediului au avertizat și asupra faptului că în unele zone poluarea este profundă și completă, fiind depistate cazuri de poluare atît a aerului cît și a solului și apei. Sesizările nu au avut efectul scontat, în sensul că guvernanții nu au reacționat cu promptitudine și responsabilitate. Vinovații au fost sancționați, într-adevăr, dar amenzile sînt derizorii, deci problema rămîne deschisă în continuare. Ministerul de resort s-a preocupat de elaborarea unor decrete, norme și precizări în domeniul protecției mediului, dar ele nu au avut nici o finalitate. Este necesar să recunoaștem că mediul înconjurător a fost distrus în ultimii 45 de ani în principal de industrializarea excesivă, fără respectatea normelor ecologice, și efectele acestei politici iresponsabile abia încep să iasă la iveală. Pentru actuala conducere, nepăsare este cuvîntul care caracterizează atitudinea față de problemele mediului din România. Atitudinea nu poate fi explicată decît în parte: lipsa fondurilor bănești, căci investițiile în acest domeniu sînt de lungă durată. Această nepăsare devine însă condamnabilă dacă ne gîndim la celebrele și complexele cazuri Copșa-Mică (Sibiu) și Baia Mare, adevărate dezastre ecologice, cum au apreciat experții internaționali care au analizat fenomenele din zonele respective.

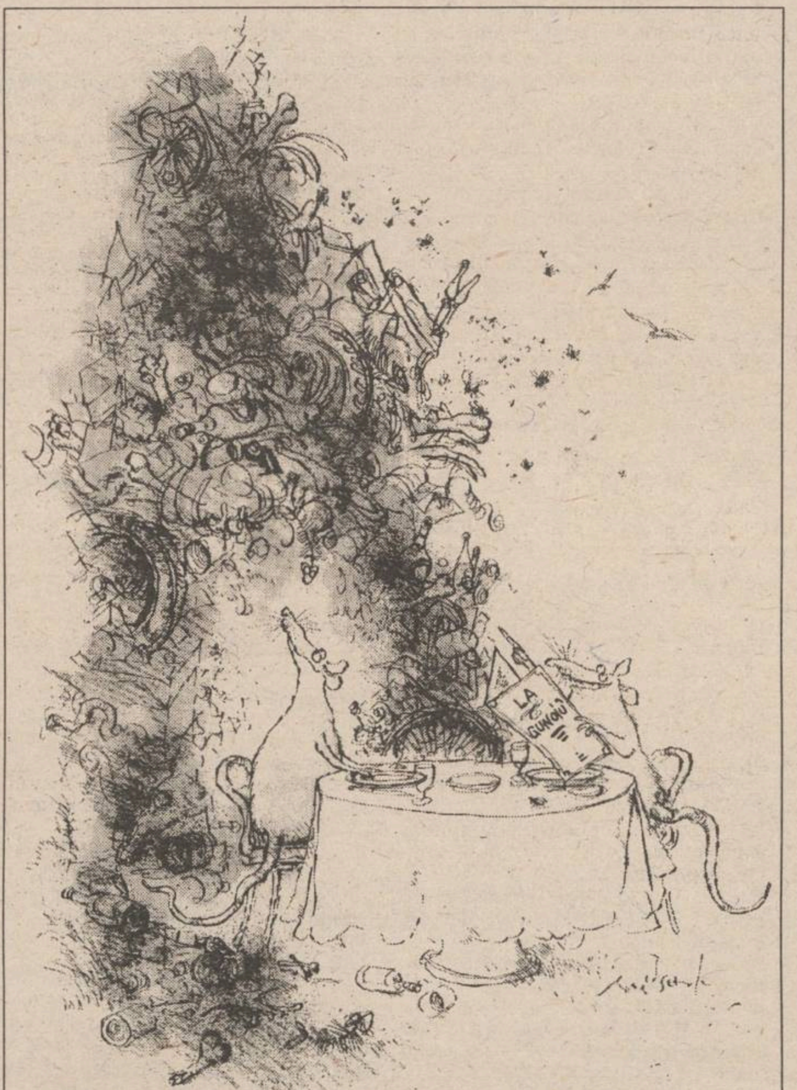

Pînă în 1990 standardele în domeniu și cotele reale ale poluării nu erau cunoscute

În prezent aceste date sînt publicate dar măsuri drastice nu au fost întreprinse. Cîteva cifre ne vor da măsura reală a gradului de poluare a mediului din România. În primul rînd, aerul este puternic poluat, în special în cîteva județe în care au funcționat coloși industriali. Astfel, toxicitatea aerului este extrem de ridicată în județul Maramureș - în care concentrația maximă admisibilă a metalelor grele în atmosferă a fost depășită cu 27% - urmat de Alba (23%), Hunedoara (17%), Cluj (13%), apoi Suceava și Bacău. Poluarea aerului a determinat și poluarea apei și solului: pulberile aflate în suspensie, precum și pulberile sedimentabile s-au depus și s-au infiltrat în apă și pămînt. Cu alte cuvinte s-au produs adevărate catastrofe ecologice, cazul cel mai reprezentativ fiind Copșa Mică, unde 20.000 de hectare de teren au fost realmente distruse și vegetația a dispărut cu desăvîrșire.

Poluarea solului este de asemenea, alarmantă. Să precizăm pentru început că la Copșa Mică, specialiștii APM au descoperit o contaminare a solului inimaginabilă: concentrațiile admise la Plumb, Cadmiu, Zinc fuseseră depășite de peste 200 de ori. În România suprafața zonelor degradate era la mijlocul anului trecut de 3,14 milioane hectare, din care - de reținut - mai mult de jumătate reprezenta teren agricol, după care se situa terenul silvic (370.000 ha), dar și zone considerate protejate de stat. APM a stabilit și cauzele degradării solului: eroziune și alunecare, exces de umiditate, salinizări și alcalinizări, dejecții animaliere, deșeuri menajere, explorări miniere. Eroziunile și alunecările s-au produs în urma unor defrișări inadecvate, fie înainte de 1989, fie în ultimii patru ani, odată cu împroprietăririle cu teren. În unele cazuri s-a produs chiar căderea malurilor, ceea ce a favorizat inundațiile. O altă cauză de degradare a solului o constituie deșeurile menajere, mai precis cele 4 milioane de tone reziduuri acumulate anual în mediul urban și 2-3 milioane tone în mediul rural, cu un indice de producere a deșeurilor "înfloritor": 0,8 pînă la 1 kg/locuitor/zi/oraș. Problema reziduurilor menajere este rezolvată în mod inteligent în statele dezvoltate: mediul este descongestionat iar deșeurile sînt valorificate, nu depozitate la nesfîrșit în "vărsători" la marginea localităților. În România, abia de puțin timp Institutul pentru Studii și Proiectări Edilitare PROED a definitivat o instalație-pilot de selectare, compostare și măcinare a deșeurilor, o instalație nepoluantă, după cum susțin realizatorii ei.

Apa este și ea poluată, îndeosebi pe rîurile Olt, Ialomița și Prut. 3519 km de rîuri sînt degradate, au constatat specialiștii Agențiilor pentru Protecția Mediului, la care se adaugă peste 1000 hectare de lacuri.

Poluarea profundă a mediului în unele zone are implicații severe și de lungă durată asupra sănătății populației

Modificările asupra stării de sănătate sînt atît de grave, încît ignorarea lor devine criminală. Excesul de Plumb duce la saturnism iar depunerile de Cadmiu afectează sensibil aparatul respirator și renal. Depunerile de metale neferoase au otrăvit solul, astfel încît culturile vegetale au fost compromise. În aceste condiții produsele agro-alimentare au fost infestate. Poluarea masivă a unor ape a dus la otrăvirea peștilor, deci consumul de pește ar fi trebuit interzis. În zona aflată pe primul loc din țară în topul zonelor puternic poluate, Baia Mare, a fost înregistrată o creștere îngrijorătoare a numărului de nou-născuți cu malformații congenitale. De asemenea, durata medie de viață, atît la femei cît și la bărbați este mai mică decît media pe țară. Paradoxal însă, populația, deși avertizată de pericolul la care se expune, nu a părăsit zona, iar muncitorii au refuzat să părăsească locurile de muncă, fiind stimulați de sporurile substanțiale acordate pentru munca în condiții cu toxicitate ridicată. Nu am luat în calcul aici poluarea sonoră, prin depășirea limitelor maxime admise la nivelul de zgomot, și nici radioactivitatea. De notat că specialiștii au sesizat în luna iunie 1994 că nivelul radioactivității a fost comparabil cu cel consemnat în perioada de după accidentul nuclear de la Cernobîl.

Gravitatea fenomenului analizat nu mai trebuie subliniată. Totuși nici un program coerent și drastic nu a fost pus în aplicare, dezinteresul guvernamental fiind evident. Mai multă atenție a acordat acestei probleme Uniumea Europeană care s-a preocupat de acordarea de asistență în domeniul proiectelor pentru mediul înconjurător. În acest sens a fost înființată în aprilie 1992 Fundația pentru mediul înconjurător specializată în problemele specifice din Europa Centrală și de Est unde industrializarea a fost masivă. Grație unui ajutor din partea Uniunii Europene, firma "Carbosin" - una din sursele de poluare din Copșa Mică - a beneficiat de peste 700 de milioane de lei pentru procurarea unei instalații moderne de depoluare. Totuși, asistența externă și ajutorul bănesc din exterior nu sînt suficiente. Statul român nu pare preocupat de problemele mediului, iar unitățile industriale nu au resurse financiare pentru a-și cumpăra o nouă tehnologie nepoluantă. Situația rămîne în continuare critică, iar consecințele vor fi dezastruoase și iremediabile.

Dana SCRIPCĂ

distanța focală

Producția de cereale a României

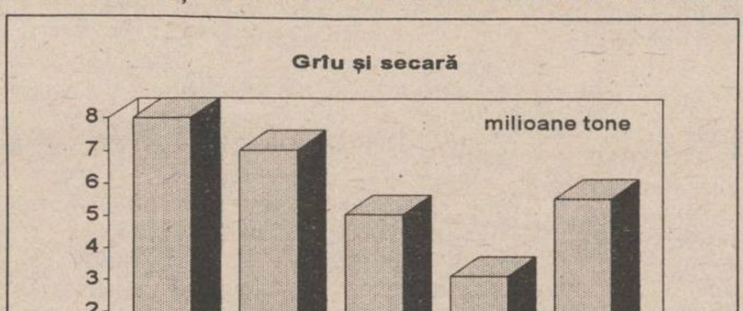

În ultimii patru ani s-au produs mutații majore în sectoarele agriculturii românești, după cum reiese din datele oficiale publicate de ministerul de resort. De menționat că, la sfîrșitul lunii august, cantitatea de grîu la fondul de stat era de 3 milioane tone, cu 900.000 tone mai mult decît necesaul pentru consumul intern.
(Dana SCRIPCĂ)

FLASH

IBM a amînat lansarea unei noi generații de caculatoare personale. International Business Machine (IBM), a anunțat vineri amînarea pentru anul viitor a lansării unei mult-așteptate generații de calculatoare personale bazate pe un nou chip PowerPC. "Vom introduce sistemele gradual, pentru a se realiza o compatibilitate completă", a declarat purtătorul de cuvînt al companiei IBM. Noua generație de calculatoare personale era așteptată să apară pe piață lună viitoare dar analiștii consideră că versiunea comercială va fi operațională în primăvara lui 1995. Chip-ul PowerPC, pe care se bazează noua generație de calculatoare, a fost elaborat cu trei ani în urmă de IBM, Apple Computer și Motora, uimind lumea electronicii cu performanțele sale. Datorită marii sale viteze de operare PowerPC este capabil să rivalizeze cu microprocesoarele produse de Intel, care domină piața chip-urilor electronice.

Compania General Motors va lansa în luna noiembrie o linie de asamblare a automobilelor Opel. Filiala companiei americane General Motors din Polonia, General Motors Poland, va începe în luna noiembrie asamblarea automobilelor Opel Astra într-o fabrică din Varșovia, a declarat managerul companiei, Richard Thornton. Pînă la sfîrșitul anului 1994 vor fi asamblate 130 de automobile, iar în anul 1995 producția va fi cuprinsă între 8.000 și 10.000 de automobile. Majoritatea vehiculelor vor fi vîndute pe piața internă însă compania ar dori să exporte un număr de produse și în China. Thornton a refuzat să declare prețul unui automobil Astra însă un expert al companiei, Grzegorz Bielak, a declarat că acesta urmează să se situeze în jurul valorii de 300 de milioane de zloți (13.000 dolari).

Compania Michelin a redevenit profitabilă. Compania franceză Michelin, cel mai mare producător de anvelope al lumii, a raportat profituri considerabile pentru prima jumătate a anului, reușind să-și acopere o parte din imensele pierderi acumulate anul trecut. Profiturile nete obținute de Compagnie Generale des Etablissments Michelin în această perioadă s-au cifrat la 410 milioane franci francezi (78 milioane dolari), comparativ cu pierderile de 3,19 miliarde (605 milioane dolari) înregistrate în 1993. Majoritatea analiștilor estimau profituri de peste 500 milioane franci (95 milioane dolari), dar conducerea firmei a decis să economisească 310 milioane franci (59 milioane dolari) pentru eventuale restructurări de personal.

Coordonatori
MONITORUL FINANCIAR
Mircea NISTOR
Eugen LEONTE

bcu -

In atenția tuturor cititorilor!

Această ediție a ziarului conține două secțiuni (A - știri, opinii, comentarii; B - MONITORUL SPORT). Verificați, vă rugăm, dacă difuzorul de presă vi le-a înmînat pe amîndouă. Ziarul complet costă numai 250 lei.

SECȚIUNEA
A
ȘTIRI,
OPINII,
COMENTARII

LUNI
26 septembrie
1994
An IV,
Nr. 225 (981)
12 PAGINI
250 LEI

cotidian de informații
Monitorul

Director onorific: AUREL LEON
Redactor șef: DAN RADU

Înainte de a anunța Poliția, Salvarea sau Pompierii, sunați la MONITORUL!

Telefoane:
17.25.57
14.56.10

Conform statisticilor oficiale, în ultimii 15 ani, în România

Numărul țiganilor a crescut de cinci ori

Țiganii au ajuns în România în urmă cu șase-șapte sute de ani, ca robi ai tătarilor sau în mici grupuri nomade independente. În perioada feudală, au fost robi pe moșiile boierilor, iar țiganii nomazi aveau diferite îndeletniciri tradiționale. Viața lor nu era mai grea decît a populației majoritare românești. Procentul de țigani - raportat la populația totală a provinciilor istorice - s-a menținut, timp de secole, relativ constant. De aceea, fenomenul care se manifestă în ultimii 15 ani este foarte interesant: procentul romilor (raportat la populația totală a țării) a crescut cu 500%. Într-un asemeea ritm de creștere, în anul 2008, țiganii vor reprezenta cel puțin 23% din populația țării

Un milion de țigani

În anul 1966, țiganii reprezentau 0,26% din populația țării; în 1977 - 0,36%, înregistrîndu-se deci o creștere cu 38% în numai zece ani. La recensămîntul din anul 1992, țiganii reprezentau 1,8% din populația țării, ceea ce înseamnă o creștere de 500% față de procentul înregistrat la recensămîntul din 1977. Un grup de cercetători de la Universitatea din București și de la Institutul de Cercetare a Calității Vieții demonstrează însă - pe baza studiilor atente în teritoriu - că foarte mulți țigani au declarat la ultimul recensămînt că sînt de naționalitate română, maghiară sau turcă. Cu probe incontestabile, cercetătorii bucureșteni demonstrează că procentul minim de țigani, la ora actuală, este de 4,6% din populația totală a țării. Ceea ce înseamnă că numărul de țigani din România este de 1.010.000 persoane (minim). Dacă ritmul de creștere a populației țigănești se menține la nivelul actual, cel puțin 23% din populația României, în anul 2008, va fi formată din țigani.

"Romii se vor înmulți mai mult"

Atît sociologii cît și istoricii sînt în unanimitate de acord că actualul ritm (foarte rapid) de înmulțire a țiganilor se datorează contextului economic. Specialiștii consideră că, pe fondul unei situații economice precare, în familiile tinere de români nu există, de regulă, decît un copil sau, maximum doi. În cazul familiilor de romi, sistemul economic nesigur inplică proliferarea rețelelor de speculanți, hoți și cerșetori - retele formate, în bună parte, din copii de țigani: "Dacă actualul context social-economic nu se va schimba în anii următori, romii se vor înmulți mai mult", consideră Ioan Caproșu, decanul Facultății de Istorie din cadrul Universității "Al.I.Cuza" din Iași. Decanul Facultății de Istorie preconizează că singura soluție pentru rezolvarea acestei situații o constituie relansarea economică: "În cazul unei relansări economice, dispunînd de mijloace de subzistență, familiile de români vor avea mai mulți copii". **(continuare în pagina a 3-a) (Nicolae MANOLIU)**

ÎN INTERIOR

Autorul asasinatului din cartierul Dacia povestește MONITORULUI cum a ucis
după ce va ieși din spital, va fi examinat de medicii psihiatri

pag. 2A

PDSR atacă frontal satele
la Iași a fost alcătuit Consiliul Consultativ al Forumului Agricultorilor din Iași

pag. 3A

PL '93 a reacționat dur față de cei doi semnatari ai protestului anti-Moses
ei au fost excluși din partid

pag. 4A

Avionul TAROM de pe ruta București - Paris era cît pe ce să se prăbușească

■ aparatul, aflat în picaj, a fost redresat la numai 500 de metri de sol

Sîmbătă, un avion Airbus al companiei TAROM, avînd la bord 173 de pasageri și 11 membri ai echipajului, a fost în pericol de a se prăbuși, în apropierea aeroportului parizian Orly. Cauzele incidentului nu sînt încă elucidate, presupunîndu-se fie că a fost un incendiu la unul din motoare, fie o defecțiune în funcționarea pilotului automat. Oficialități ale aeroportului Orly, care au ținut să-și păstreze anonimatul, au declarat că unitățile de pompieri au fost puse în stare de alertă în urma unor relatări ce susțineau că la bordul aeronavei ar fi avut loc o explozie, probabil la unul dintre motoare. Ipoteza este creditată de relatările unor martori oculari, care au văzut flăcări ieșind din avionul Airbus. O oficialitate din partea TAROM-ului, care a dorit, de asemenea, să rămînă anonimă, este de părere că pilotul automat a accelerat pe neașteptate avionul, cu puțin timp înainte de aterizare. Ca urmare, aparatul a urcat brusc aproximativ 1100 de metri după care a intrat în picaj **(foto)**. Echipajul a reușit să deconecteze pilotul automat și a redresat avionul la doar 500 de metri de sol, aterizînd apoi cu bine. Primarul localității Villeneuve, deasupra căreia s-a petrecut incidentul, a declarat următoarele: "Mă aflam la un festival, în aer liber și toată lumea a fost îngrozită. Am fost convinși că avionul se va prăbuși peste oraș. Am văzut flăcări ieșind din dreptul motoarelor și toată lumea țipa".

Oficialități ale companiei TAROM au declarat că accidentul va fi investigat de experți ai consorțiului Airbus. Pe seama pilotului automat au fost puse și alte incidente sau accidente, se menționează în relatarea ageției Associated Press. Adevărul despre acest accident va fi aflat cînd experții francezi vor cerceta "cutia neagră" a avionului, pentru a putea urmări evoluția aparatelor de bord.

Doi oameni au fost împușcați aseară la marginea Iașului

■ unul a murit iar celălalt se află în spital

Doi frați, Ionel și Costică Luchian, din Iași, au fost împușcați aseară la marginea fermei 7 a I.A.S. Miroslava, în imediata apropiere a străzii Tudor Neculau. Ionel Luchian, șomer, în vîrstă de 27 de ani, tatăl a doi copii de vîrstă preșcolară, a fost împușcat în gît și a decedat, iar fratele său a fost lovit în picioare, scăpînd cu viață. În jurul orelor 22.00, locatarii din zonă au auzit trei focuri de armă și, ulterior, vaietele celui rănit și au anunțat Poliția și Salvarea. Locotenent colonelul Gheorghe Grigoriu, care a condus aseară cercetările Poliției, ne-a declarat că asasinul nu a fost identificat, dar cercetările se află abia la început. Cadavrul a fost găsit la o distanță de aproximativ doi metri de gardul fermei, în exteriorul acesteia, iar urmele de sînge se intindeau pe o distanță de nouă metri paralel cu gardul. Se presupune că victima a fost împușcată în momentul în care a sărit gardul, iar după aceasta ea a reușit să se mai deplaseze cîțiva metri. Cetățenii din zonă, care s-au adunat la locul agresiunii, cred că asasinul este unul din paznicii livezii de meri a fermei amintite. Ei ne-au declarat că adeseori paznicii fermei îi bat pe cei prinși la furat, dar pînă acum nu au mai folosit armamentul din dotare. La orele 21.00, lt. col. Gheorghe Grigoriu i-a anunțat pe cei prezenți că se va deplasa la sediul fermei și îi va ancheta pe paznicii care au fost de serviciu aseară. La închiderea ediției, asasinul nu fusese încă descoperit. **(Toni H.)**

Producția industrială a județului Iași continuă să scadă îngrijorător

■ producția de pîine este de numai 64% din producția lunii august 1993 ■ numărul angajaților din industrie a scăzut cu 14% ■ vînzările de mărfuri cu amănuntul s-au micșorat cu 40%

Rezultalele economice înregistrate și prelucrate la Direcția de Statistică a județului Iași demonstrează că producția industrială a județului din cursul lunii august a.c. continuă să se afle la un nivel îngrijorător de scăzut, în comparație cu aceeași perioadă a anului 1993. Cele mai mari reduceri se înregistrează la producția de pîine și paste făinoase, care a ajuns la aproximativ 64 la sută din producția lunii august 1993. Pe ansamblul industriei județului, producția fizică este mai redusă, în medie, cu 10 la sută. Această diminuare a producției industriale, corelată cu scăderea numărului de salariați din industrie, în prezent fiind angajați circa 61 de mii de oameni, ceea ce reprezintă 86,2 la sută din numărul angajaților din industrie în aceeași lună a anului trecut, demonstrează declinul industriei ieșene.

Situația mai mult decît îngrijorătoare în care se află cetățenii județului Iași este ilustrată de volumul vînzărilor de mărfuri cu amănuntul, care a scăzut cu aproape 40 la sută față de august 1993. În același timp, în august a.c., în județul Iași s-a înregistrat cel mai mare indice de creștere a prețurilor produselor agroalimentare de pe piața țărănească, în comparație cu toate celelelalte municipii reședință de județ din zona Moldovei. Fața de aceeași perioadă a anului trecut, indicele de creștere a prețului acestor produse este de 300 la sută, în timp ce veniturile salariale medii nominale nete au crescut doar cu puțin peste 200 de procente. **(Alin TOCAN)**

Concursul Pronosport din 25 septembrie 1994

1. Cagliari - Brescia	2-0	1
2. Cremonese - Milan	1-0	1
3. Foggia - Torino	0-2	2
4. Genoa - Napoli	3-3	X
5. Inter - Fiorentina	3-1	1
6. Juventus - Sampdoria	1-0	1
7. Lazio - Parma	2-2	X
8. Padova - Bari	0-2	2
9. Reggiana - Roma	1-4	2
10. Atalanta - Venezia	0-3	2
11. F. Andria - Ascoli	3-1	1
12. Lecce - Cesena	0-0	X
13. Lucchese - Cosenza	2-2	X

LOTO 6/49
41, 7, 48, 3, 11, 16

Tragerea NOROC
5616036

Coca-Cola® Coca-Cola®

31 de biciclete gratis va ofera Coca-Cola

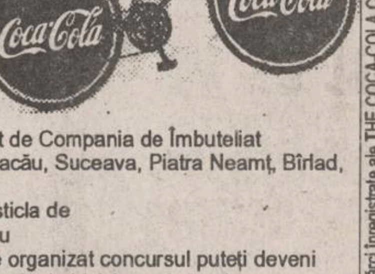

Vreți să cîștigați o bicicletă, precum și multe alte premii?
Participați la concursul organizat de Compania de Îmbuteliat COCA-COLA Iași în orașele Iași, Bacău, Suceava, Piatra Neamț, Bîrlad, Roman și Vaslui.
Depunînd trei capace de la sticla de COCA-COLA de 1 litru la unul din magazinele în care este organizat concursul puteți deveni fericitul posesor al uneia dintre cele 31 de biciclete oferite de Coca-Cola
Aflați mai multe informații citind afișele cu regulamentul concursului, aflate la punctele de desfacere a produselor COCA-COLA din orașele menționate.

Premiul I
1 bicicletă
Mountain-Bike

Premiul II
1 navetă COCA-COLA
3 tricouri COCA-COLA
1 borsetă COCA-COLA
1 șapcă COCA-COLA

Premiul III
1 navetă COCA-COLA
2 tricouri COCA-COLA
1 șapcă COCA-COLA

® "COCA-COLA" și designul Sticlei Contur sînt mărci înregistrate ale THE COCA-COLA COMPANY

Coca-Cola® Coca-Cola®
Calea Chișinăului nr. 47
telefon 032/231000

MONITORUL DE IAȘI

Paradă a celor mai buni cîini din România

La sfîrșitul săptămînii trecute, Iașul a fost gazda unui concurs de chinologie, concurs ce s-a desfășurat pe stadionul "Emil Alexandrescu" pe durata a două zile. În prima zi, cea de sîmbătă, a avut loc proba de lucru a cîinilor utilitari. Am putut admira o varietate mare de rase mergînd de la micul buldog francez pînă la uriașii dogi sau ciobăneștii românești (Mioritic). Concursul, fiind adresat mai mult specialiștilor, nu a fost urmărit decît de cîteva sute de spectatori. Însă ieri, peste 3000 de persoane s-au aflat în tribunele stadionului, dornice să vadă defilarea vedetelor și demonstrațiile de dresaj. Iar Rotwailler-ul din fotografia de mai sus a impresionat pe toată lumea prin forța și agilitatea sa. Cîine de rasă germană, Rotwailler-ul a cunoscut un adevărat succes în SUA unde este folosit pe scară largă pentru apărarea bunurilor. Un cîine echilibrat, dar neiertător cu dușmanii. Profitînd de această ocazie, Agenția Națională Protguard a cumpărat mai multe exemplare din această rasă, care sigur vor descuraja pe potențialii infractori. Vedeta paradei a fost însă cîinele ciobănesc englez (Bobtail), un exemplar, cred, unic în România, adus de la Brașov. Acest cîine are particularitatea că se naște numai cu un ciot de coadă, după ce aceasta a fost tăiată secole de-a rîndul de ciobani, pentru a nu plăti impozit Coroanei Britanice, impozit care se plătea după lungimea cozii. De aici și numele rasei: Bob-scurt și tail-coadă. În ciuda taliei foarte mari, Bobtail-ul Edie este un cîine foarte blînd și a permis tuturor copiilor să-l mîngîie. În concluzie, un concurs foarte reușit, pentru care președintele Filialei Iași a Asociației Chinologice, Vasile Tătaru, merită felicitat. **(Victor GRĂDINARIU)**

Indiferență crasă la RAJAC

În cursul zilei de ieri s-au primit la redacția cotidianului "Monitorul" zeci de telefoane cu privire la întreruperea apei menajere, începînd cu orele 9,00, în zonele Independenței, Tătărași, Sf. Lazăr. Încercînd să aflăm cauzele acestei întreruperi, nu am putut lua legătura telefonic cu Dispeceratul RAJAC, deoarece la celălalt capăt al firului nu răspundea nimeni. De asemenea, nu am putut discuta cu inginerul-șef de la RAJAC, Vasile Meglei, care nu era acasă, iar directorul tehnic al regiei, Petru Vasluianu, a declarat că nu știe nimic în legătură cu lipsa apei menajere din anumite zone ale orașului și că singurul loc de unde se pot obține informații despre apariția unei asemenea situații rămîne Dispeceratul RAJAC. Dar la dispecerat nici la ora 21,00 nu răspundea nimeni la telefon.

Ambasadorul Germaniei în România va sosi la Iași

Cu ocazia "Zilelor Universității ieșene", în perioada 7-16 octombrie a.c., se vor afla la Iași ambasadorul Germaniei la București, Anton Rossbach **(foto)**, și atașații culturali ai Ambasadei germane. Un obiectiv important al acestei vizite îl constituie înfrățirea Universității ieșene "Al. I. Cuza" cu Universitatea Tehnică "Konstanz" din Germania. "Zilele Universității ieșene" vor fi organizate cu sprijinul universităților din Augsburg, Konstanz și Freiburg (Germania). În cinstea diplomatului german și a tuturor celorlalți invitați, oficialitățile locale vor oferi un dineu la Salonul Alb al Restaurantului "Traian". În aceeași perioadă, în prezența oaspeților germani va fi inaugurată activitatea Centrului Cultural German de la Iași. **(Corneliu OPREA)**

Astăzi, tinerii căsătoriți care au solicitat locuințe trebuie să se prezinte la R.A. "Locuința"

Potrivit ultimelor precizări primite ieri de la R.A. "Locuința", ședința de repartizare a celor 81 de apartamente puse la dispoziția tinerilor căsătoriți de Consiliul Municipal Iași, conform Ordonanței 19/1994, se va desfășura astăzi, la ora 10,00. Întîlnirea va avea loc la sediul regiei, din strada Smîrdan nr.5, în sala-club de la etajul trei. **(Cristian DUNAR)**

Noi amănunte despre cumplitul asasinat comis marțea trecută în cartierul Dacia

Declarațiile criminalului Gheorghe Gînțu, ieșeanul care și-a ucis cu sadism nevasta

Sîmbătă, 24 septembrie, la cimitirul din comuna Bozieni, județul Neamț, a avut loc înmormîntarea Lenuței Gînțu (28 ani), victima cumplitului asasinat comis marțea trecută în blocului 261 din cartierul Dacia. Mamă a unei fetițe de 9 ani, Lenuța a fost ucisă cu sadism de către soțul ei, Gheorghe Gînțu - muncitor la FORTUS S.A. - care, cuprins de o furie oarbă, și-a căsăpit nevasta cu bărdița. După comiterea crimei, Gheorghe a încercat să-și pună capăt zilelor, înfingîndu-și de cinci ori cuțitul în abdomen. Internat în stare gravă la Spitalul de Urgențe, soțul ucigaș a scăpat cu zile doar datorită intervenției salvatoare a medicilor. Ieri, reporterul "Monitorului" a stat de vorbă cu asasinul.

"Am cunoscut-o pe Lenuța pe cînd eram în clasa a VIII-a. M-am împrietenit cu ea, iar în 1985 ne-am căsătorit. Cîteva luni mai tîrziu s-a născut Roxana, primul nostru copil, iar mai tîrziu am avut-o pe Alina, fetița pe care am pierdut-o anul acesta. S-a scris în ziar că eram un scandalagiu, că îmi băteam nevasta și copiii. Nu este așa. Cîteodată ne mai certam este adevărat, dar nu o loveam nici pe Lenuța nici pe Roxana. Pot să vă spun că, în general, m-am împăcat bine cu soția. O iubeam sincer, doar ne cunoșteam de atîția ani" - povestește soțul ucigaș. "În ultimul timp, însă, relațiile dintre noi s-au mai deteriorat și asta mai ales din vina mătușii ei, Paraschiva Dănilă, care avea o influență nefastă asupra soției mele. Tot ea a fost cea care a convins-o pe Lenuța să divorțeze de mine." Gheorghe Gînțu a afirmat că regretă ceea ce a făcut. Cu cîteva minute înainte de a-și omorî nevasta, Gheorghe a plîns, implorînd-o să nu-l părăsească. "Eu am încercat să o conving să rămînă alături de mine, însă ea a plecat cu fetița la mătușa ei din Păcurari. Duminică, 18 septembrie, m-am dus în Păcurari. Am întrebat-o pe Roxana, fetița mea, de ce a plecat de acasă. Ea mi-a răspuns pe un ton nepăsător că așa a vrut. A doua zi, luni, m-am dus la serviciu în tura de după-amiază. Nu am stat prea mult la muncă pentru că șeful mi-a spus că săptămîna asta nu o să avem de lucru, așa că pot să-mi iau un mic concediu. Spre seară, cînd m-am întors acasă, am observat că din casă lipseau mai multe lucruri. Atunci am înțeles că Lenuța, influențată de mătușa ei, era hotărîtă să se despartă definitiv".

Marți după amiază, Lenuța Gînțu a venit acasă împreună cu mătușa ei să facă inventarul lucrurilor din apartament. "Ne-am dus atunci, pentru că știam că el este la serviciu" - povestește Paraschiva Dănilă, mătușa Lenuței Gînțu. "În mod surprinzător pentru noi, el era acasă. Lenuța i-a spus că va divorța și că a venit să ia hainele copilului. Apoi, ea s-a dus în dormitor, s-a așezat în genunchi și a început să scoată hainele din șifonier. La un moment dat, Gheorghe a început să plîngă, rugînd-o să nu plece. I-a promis că se va schimba, că va fi un soț bun".

Gheorghe Gînțu susține însă că nevasta lui venise să facă inventarul lucrurilor și nu să ia hainele fetiței, așa cum a afirmat Paraschiva Dănilă. "În timp ce eu o rugam să rămînă cu mine, ea nota pe un caiet lucrurile din casă și îmi răspundea pe un ton ironic". Venise vorba să treacă pe lista respectivă și televizorul, însă, în urma unei discuții cu mătușa ei, s-a hotărît să nu-l mai noteze. Au spus ceva în genul «hai dragă, să-i lăsăm televizorul, că și așa e vechi, poate își face și el un coteț la țară»". Se pare că acesta a fost momentul în care Gheorghe Gînțu și-a ieșit din minți, pentru că în secundele imediat următoare a lovit-o cu bărdița în cap pe mătușa soției sale, P. Dănilă, iar apoi și-a măcelărit nevasta. "Nici nu l-am simțit cînd a ieșit din dormitor și s-a dus în bucătărie. Îmi amintesc doar că l-am văzut cum se repede la mine cu bărdița, lovindu-mă cu putere. Norocul meu că nu am căzut, altfel nu știu ce s-ar fi întîmplat. Atunci am fugit îngrozită pe casa scării, strigînd cît mă țineau puterile: ieșiți, că o omoară! Mai departe nu știu ce-a mai fost, pentru că m-au dus la spital" - a mai afirmat Paraschiva Dănilă, care avea să afle mai tîrziu că nepoata ei, Lenuța Gînțu, a fost ucisă fără milă de soțul ei.

Așa cum am mai precizat într-un număr precedent al "Monitorului", singura persoană care a avut curajul să intre în apartamentul familiei Gînțu după ce Paraschiva Dănilă a fugit pe scări a fost Mariana Strachină, vecina soților Gînțu. Ea a afirmat că, în clipa în care a intrat în apartament, l-a văzut pe Gheorghe Gînțu cum își lovea soția cu bărdița, iar ea, căzută la pămînt, încerca să pareze loviturile cu mîinile. "Nu este adevărat că am încercat să o lovesc și pe Mariana Strachină" - a afirmat Gheorghe Gînțu. Cînd am văzut-o, atît i-am spus: «Ieși afară!». Apoi am închis ușa".

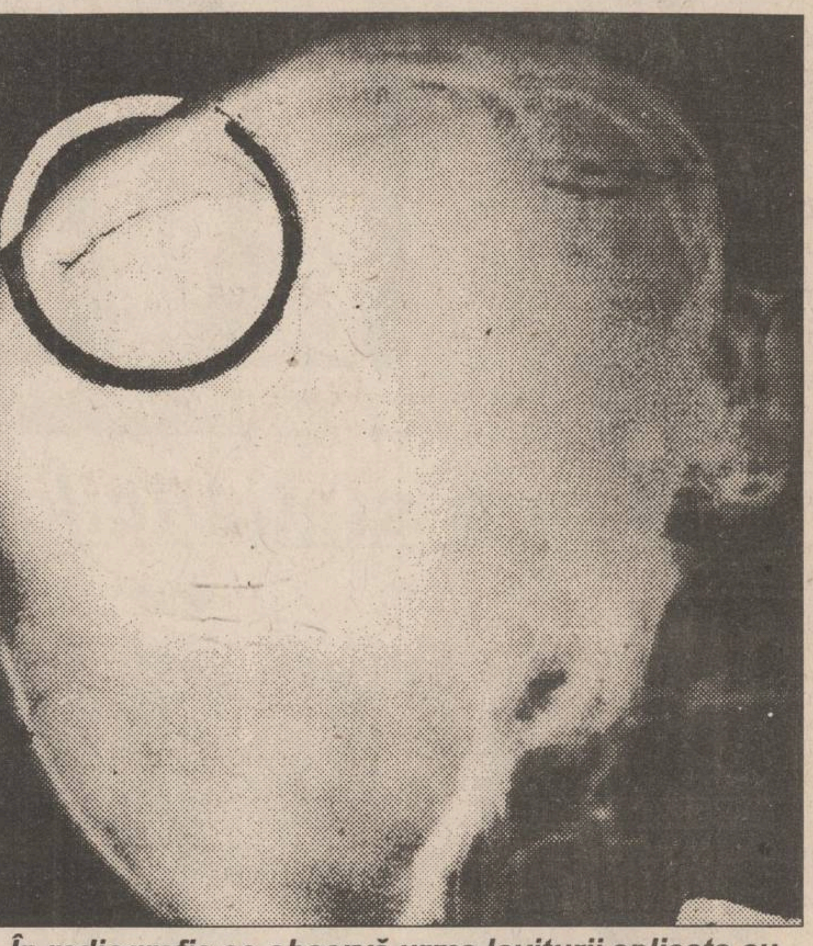

În radiografie se observă urma loviturii aplicate cu bărdița de către criminal Paraschivei Dănilă

După ce va ieși din spital, Gheorghe Gînțu va fi examinat de medicii psihiatri. Dacă aceștia vor constata că faptele sale au fost comise cu discernămînt, atunci criminalul riscă o pedeapsă de cel puțin 20 de ani închisoare. Specialiștii ieșeni în domeniul criminologiei apreciază că omorul făptuit de Gheorghe Gînțu este un caz tipic de crimă comisă de persoane lipsite de capacitatea anticipării consecințelor faptelor lor. Prof. dr. Gh. Scripcaru, medic legist, ne-a declarat că acest comportament de tip "scurt-circuitat" sau impulsiv caracterizează persoanele cu structură de personalitate psihopatică ce sînt private de capacitatea de reflectare și anticipare. Ei reacționează impulsiv în situațiile limită, cea mai importantă trăsătură a lor fiind sensibilitatea afectivă redusă. **(Sorin SIMON)**

Se anunță primele investiții ale bancherilor în industria ieșeană

Două bănci vor cumpăra acțiuni de la Tomiris SA

■ valoarea unei acțiuni este de 5000 lei ■ în schimbul unui cupon nominativ și unui carnet cu certificate de proprietate un eventual acționar ar primi, în acest an, dividende în valoare de 15.000 lei ■

Recent, Banca Comercială Română (B.C.R.) și Banca Română de Comerț Exterior (B.R.C.E.) și-au anunțat intenția de a purta discuții în legătură cu achiziționarea de acțiuni ale societății comerciale TOMIRIS S.A. (fosta Fabrică de mătase "Victoria") din Iași, după cum au afirmat reprezentanți ai conducerii acestei unități. Contactat de redactorii cotidianului nostru, Constantin Ropotă, directorul general al S.C. TOMIRIS S.A., ne-a declarat: "Am făcut o ofertă de acțiuni ale firmei noastre celor două bănci de care ați amintit și mi s-a răspuns că membrii conducerilor B.C.R. și B.R.C.E. le-au acceptat, în principiu. Personal, consider că doar băncile au bani pentru asemenea investiții, pentru recapitalizarea firmelor".

Referitor la privatizarea unității ieșene, Constantin Ropotă a afirmat că, în condițiile reevaluării capitalului social, cifrat la 23,8 miliarde lei, cei 2000 de salariați vor putea primi doar 7,5 la sută din acțiuni în schimbul certificatelor de proprietate și cupoanelor nominative, evaluate la 900 mii lei. Profitul net estimativ al S.C. TOMIRIS S.A. este de 400 de milioane lei la sfîrșitul anului 1994. Astfel, pentru acțiunile acordate unui salariat, în cadrul Programului Marii Privatizări, acesta va primi după 31 decembrie 1994, dividende evaluate la 15 mii lei. Conform statutului firmei ieșene, valoarea unei acțiuni a fost stabilită la 5000 lei la înființarea societății comerciale. În condițiile prezentate, pentru fiecare acțiune cumpărată, valoarea dividendului este de 83,3 lei. **(Alin TOCAN)**

În fotografie, Constantin Ropotă, director general la SC TOMIRIS SA

Consilierul municipal Eugen Popa propune aplicarea unor amenzi speciale

■ sancțiunile îi vizează pe cei care nu aplică și nu respectă hotărîrile Consiliului Local Iași

Consilierul municipal Eugen Popa a întocmit un proiect de Hotărîre "privind impunerea de sancțiuni pentru persoanele fizice și juridice care nu aplică și nu respectă hotărîrile Consiliului Local Iași". În cazul în care, în cadrul analizelor pe comisii, această propunere va fi validată de către consilierii municipali, joi, 29 septembrie a.c., la ședința ordinară a Consiliului Municipal Iași, proiectul va fi înaintat spre aprobare. În acest proiect se prevede ca valorile amenzilor aplicate tuturor celor care nu respectă aceste hotărîri să fie diferențiate astfel: pentru persoanele oficiale care îndeplinesc funcții de conducere în cadrul executivului sau legislativului: 1,5 milioane lei; pentru persoane oficiale din aparatul executiv și legislativ: 1 milion lei; pentru funcționarii din cadrul aparatului Consiliului Local: 750 mii lei; pentru personalul subordonat Consiliului municipal: 500 mii lei, pentru restul cetățenilor: 200 mii lei. **(Corneliu OPREA)**

NOU!
TV GOLDSTAR®
MODEL 1994, PSEUDOSTEREO
EN GROS, EN DETAILLE ȘI CU PLATA IN RATE
la magazinul AVATTI
din Iași, str. Ștefan cel Mare și Sfînt nr. 11.
Informații: 032/174054, 112810.
AVATTI Stil

La porțile Orientului, un ziar în stil occidental
COTIDIANUL
Poziția 1003 în catalogul presei
Abonamentele se pot contracta la orice oficiu poștal din țară

FIMEX
O ALEGERE INSPIRATĂ
Distribuitor autorizat
PANASONIC
prin
ALLTROM
● fax-uri ●
● telefoane (cu robot, cu memorie, fără fir etc) ●
● casetofoane, video, TV ●
● camere de luat vederi ●
Str. Cuza Vodă nr. 10. Telefon/fax 211333.

MEDISAN
CABINET MEDICAL
str. Theodor Burada 6
(lîngă Liceul de Muzică)
Informații și programări
la tel. 112925, 114274.
consultații și tratamente de: BALNEOLOGIE, REUMATOLOGIE, pedologie (picior plat), infiltrații și acupunctură în boli ale coloanei vertebrale și articulațiilor - dr. VLAD DORIN BEJAN; BOLI INTERNE, BOLI ALE SÎNGELUI sindroame mielo și limfoproliferative, hemoragipare, anemii, colagenoze - dr. TURTUREANU-HANGANU ECATERINA; BOLI NEUROLOGICE - dr. DAN CUCIUREANU și BOLI NEUROCHIRURGICALE, dureri ale nervilor, cefalee-migrenă (neuroliză) - dr. GHEORGHE SĂNDULESCU; BOLI DE PIELE, VENERICE, DERMATOCHIRURGIE, psoriazis, eczeme, micoze, cancere ale pielii, acnee, boli ale părului și unghiilor, cauterizări, distrugerea firelor de păr de pe față, dermatocosmetică dr. ADRIAN VASILCA.

S.C. FOODLAND S.R.L.
vinde en-gros
- whisky ROYAL SMITH, licență SCOTLAND
- brînză topită LA VACHE QUI RIT
- LOVE COLA - sticle de 1l și 330 ml
PREȚURI IMBATABILE
Adresa: magazin - Alexandru cel Bun, bl. H4, parter, tel. 157034, fax 131667.
depozit - Baza 3, tel. 132888/int. 148.

S.C. ARIO S.R.L.
Str. Păcurari nr. 142, telefon 163928
vă oferă
■ încălțăminte pentru bărbați, femei, copii
■ stofe pentru mobilă - 6.300 - 17.000 lei/ml
■ perdele - 2.100 - 8.000 lei/ml
■ covoare și carpete persane de Sibiu, Siret, Alba Iulia - 19.500 - 28.800 lei/mp
■ mochete Beclean și Sibiu 7.200 - 14.900 lei/mp
■ covoare iută - 4.900 lei/mp
■ seturi lenjerie - 29.000 lei/buc.
În magazinul nostru se pot festona covoare!
Program: luni 10-20; marți-vineri 8-20; sîmbătă 8-14.

Liviu Rebreanu din nou la Iași

Puțină lume cunoaște faptul că la Iași există, la Biblioteca Centrală Universitară "Mihai Eminescu", un manuscris Liviu Rebreanu și nu unul oarecare, ci cel al ultimei forme a romanului **Adam și Eva**.

Patimile politice ale momentului în care manuscrisul a poposit pe plaiurile moldave, primăvara anului 1991, l-au făcut să treacă aproape neobservat, dar acum, la 50 de ani de la moartea scriitorului, darea lui la lumină pare a se impune.

Manuscrisul olograf, datînd din 1925, are 245 de file și a intrat în posesia bibliotecii printr-un act de donație al fiicei scriitorului, Florica Vasilescu Rebreanu, datat 17 ianuarie 1991, care încredințează spre păstrare, în același timp și patru romane purtînd prețioasa dedicație a autorului: **Calvarul, Pădurea spînzuraților, Ciuleandra și Crăișorul,** precum și un exemplar din **Tribuna Școlii Argeșene** cu autograful dr. Vasile Tițescu din Pitești, "care l-a îngrijit zilnic pe Liviu Rebreanu". **(Liviu PAPUC)**

TOFAN GRUP
Un renume cîștigat pe șosele

A luat ființă filiala Iași a Forumului Național al Agricultorilor PDSR

Partidul aflat la putere atacă frontal satele

■ Vicepreședintele PDSR crede că era mai bine ca țăranii să primească numai 5000 mp de pămînt

În cursul zilei de sîmbătă, 24 septembrie 1994, în organizarea filialei Iași a PDSR, a avut loc la Prefectura Iași ședința de constituire a Consiliului Consultativ al Forumului Agricultorilor din județul Iași. Luînd cuvîntul în deschiderea lucrărilor, Ioan Solcanu, senator și vicepreședinte al PDSR, a declarat că ședința nu are caracterul unei întruniri politice, prin constituirea Consiliului Consultativ al Forumului Agricultorilor din județul Iași, urmărindu-se găsirea pîrghiilor eficiente în sprijinirea domeniului agrar. Referindu-se la problemele satului românesc, Ioan Solcanu a ținut să sublinieze faptul că **"țăranul ar fi fost foarte mulțumit cu 5000 mp în folosință, iar restul terenurilor agricole să fi rămas în vechea formă organizatorică"**. Din punctul său de vedere, perioada 1990-1992 s-a caracterizat prin fragilitatea instituțiilor statului, prin demolarea interioară și pierderea, în acest fel, a autorității acestora. Gheorghe Predilă a declarat: **"Agricultura trebuie privită cu cea mai mare răspundere, pîinea neavînd culoare politică. Aplicarea Legii 18/1991 în actuala formă va face din România o țară a potecilor și drumurilor, prin fărîmițarea în sute de mii de parcele a terenurilor agricole. La noi nu există economie de piață, deoarece cine este mai tare în țară hotărăște ce-i de făcut. Lumea satului românesc este izolată, neexistînd acces la sursele de informații din exterior"**. Constantin Dascălu, directorul Diecției Generale pentru Agricultură și Industrie Alimentară a județului Iași (DGAIA), a declarat că **"... agricultura ieșeană se află sub puternica influență a sistemului actual financiar-bancar, care, prin politica dusă, destabilizează procesele de producție"**. După prezentarea tematicii pentru dezbateri și după cîteva intervenții ale unor participanți la ședință, s-a trecut la alegerea organelor de conducere ale Consiliului Consultativ al Forumului Agricultorilor din județul Iași. În funcția de președinte a fost ales Ionel Adrian, cadru didactic la Universitatea Agronomică "Ion Ionescu de la Brad" din Iași. Merită subliniat faptul că lucrările ședinței s-au desfășurat într-o stare de apatie generală, politica P.D.S.R. fiind elogiată, fără excepție de toate persoanele care au luat cuvîntul. Membrii PDSR nu au uitat să menționeze, în cuvîntul lor, succesul înregistrat de partid la alegerile din 1992, precum și faptul că acesta s-a datorat în mare măsură alegătorilor de la sate.

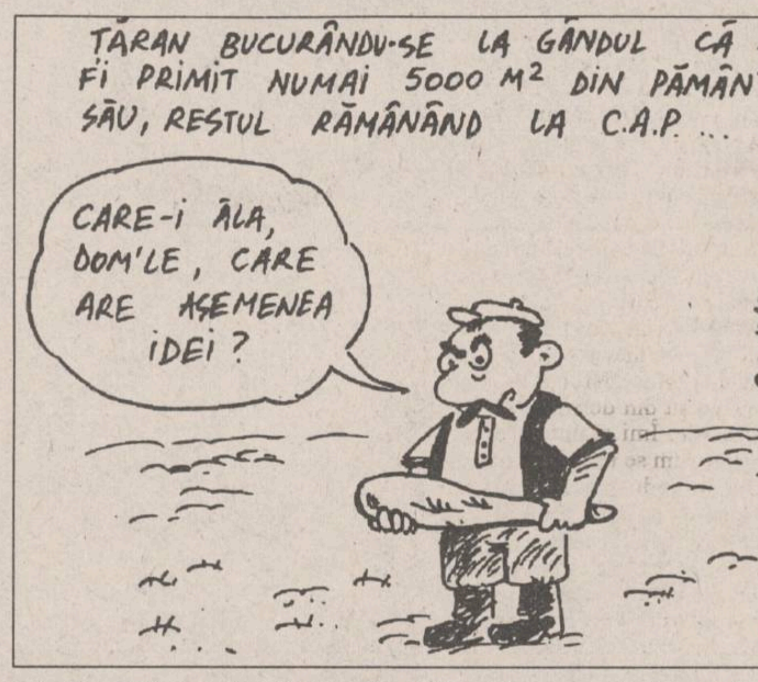
ȚĂRAN BUCURÂNDU-SE LA GÂNDUL CĂ AR FI PRIMIT NUMAI 5000 M² DIN PĂMÂNTUL SĂU, RESTUL RĂMÂNÂND LA C.A.P. ...
CARE-I ĂLA, DOM'LE, CARE ARE ASEMENEA IDEI?

■ Forumul Agricultorilor promite credite cu dobîndă redusă doar asociațiilor agricole mari

Sîmbătă, 24 septembrie a.c., cu începere de la ora 15,00, în Sala Verde a Prefecturii s-a desfășurat o conferință de presă la care, pe lîngă oficialitățile locale, a fost prezent și senatorul Ioan Solcanu , vicepreședinte al partidului de guvernămînt. A fost prezentată presei formula de conducere a Forumului Agricultorilor din județul Iași - structură internă a PDSR care se ocupă de populația din mediul rural. Majoritatea membrilor Consiliului Consultativ al Forumului sînt foști membri de vază ai PDAR care au trecut la PDSR. Președintele Consiliului Consultativ - profesorul Ionel Adrian - a primit totodată și funcția de vicepreședinte PDSR la nivel de județ. Ionel Adrian a afirmat că Forumul Agricultorilor va susține asociațiile agricole mari, încercînd să obțină pentru acestea credite cu dobîndă redusă, precum și asistență tehnologică de înaltă calificare. Tendința declarată a grupării PDSR este de a se extinde, prin înființarea de "grupuri consultative" la nivelul tuturor comunelor, "un fel de sfaturi ale bătrînilor, ale gospodarilor", după cum a precizat Ionel Adrian. Președintele Forumului Agricultorilor din Iași a declarat reporterului de la **MONITORUL** că va fi analizată problema terenurilor atribuite ilegal prin interpretarea greșită a anumitor paragrafe din Legea 18 (a fondului funciar).

Din conducerea Forumului Agricultorilor din Iași face parte și Constantin Dascălu, directorul general al Direcției Generale a Agriculturii și Industriei Alimentare a județului Iași. **(Sandu TACU, Dan FODOR)**

Ioan Solcanu, omul care vrea să înființeze la sate "Sfaturi ale bătrînilor"

MONITORUL INTERN

Sindicatele cadrelor didactice vor interveni în Senat

Gheorghe Isvoranu

În cursul zilei de astăzi, Federația Sindicatelot Libere din Învățămînt va transmite presei un comunicat - protest împotriva recentului ordin al ministrului Învățămîntului, Liviu Maior. Amintim că ordinul respectiv are drept scop declarat reducerea numărului de posturi din sistemul de învățămînt.

"Primele consecințe vor fi scăderea calității procesului de învățămînt și dispariția unor posturi", ne-a declarat **Gheorghe Isvoranu**, prim vicepreședintele FSLI. Gheorghe Isvoranu a mai precizat că vor fi făcute demersurile necesare pentru o intervenție á reprezentanților FSLI în Senat și pentru o întîlnire cu ministrul Liviu Maior..

"În viitor, este posibilă organizarea unei acțiuni de protest împreună cu celelalte federații sindicale din învățămînt", a mai spus prim vicepreședintele FSLI. **(Dan FODOR)**

Ioan Solcanu nu dorește să plece ambasador la Roma

Reporterul de la **MONITORUL** a solicitat senatorului Ioan Solcanu să-și expună poziția în legătură cu eventualitatea numirii sale în funcția de ambasador al României la Roma, ceea ce - după opinia unor analiști politici - ar echivala cu îndepărtarea sa de la conducerea partidului de guvernămînt. În răspunsul său senatorul Ioan Solcanu a lăsat să se înțeleagă că ar prefera să rămînă pe poziția în care se află în prezent: **"O asemenea misiune** (n.r. de ambasador), **într-o asemenea țară ar fi extrem de tentantă pentru un om politic care este în același timp și un istoric al artei (...). Chiar dacă această misiune este extrem de importantă, m-aș despărți cu un oarecare sentiment că las în suspensie anumite idealuri cu care m-am angajat sincer și total în acest partid"**. Solicitat să fie mai explicit, senatorul Ioan Solcanu a refuzat.

Profesorii au optat pentru neimplicarea politică a sindicatului

Sîmbătă, la București a avut loc întrunirea Consiliului Național al Federației Sindicatelor Libere din Învățămînt. Din cele 94 de persoane cu drept de vot prezente la ședința Consiliului Național al FSLI - 77 au votat în favoarea independenței politice a FSLI. Ceilalți 17 membri au optat pentru politizarea sindicatelor - varianta Ciorbea. Astfel, pe ansamblu, FSLI a optat pentru independența politică. Cu aceeași ocazie, s-a validat desprinderea de Confederația CNSLR - Frăția. **"În acest moment, FSLI nu este afiliată la nici o confederație națională"**, ne-a declarat ieri, Gheorghe Isvoranu, prim vicepreședinte al FSLI. Peste o lună de zile la Confederația Națională a FSLI va fi aleasă noua conducere a federației. **(Dan FODOR)**

Coaja de portocală este foarte eficace în tratarea cancerului

Conform descoperirilor de ultimă oră, coaja de portocală are importante calități anticancerigene. Coaja de portocală conține o anumită substanță numită limonenă, care s-a dovedit a fi foarte eficace în tratarea cancerului. Experiențele au fost efectuate pe animale de laborator și s-au desfășurat pe durata mai multor ani. Tumorile experimentate la șoarecii hrăniți cu o cantitate apreciabilă de limonenă au dispărut în proporție de 70%, iar la două treimi dintre ceilalți, formațiunile neoplazice și-au diminuat volumul la jumătate. Medicii au constatat că prin acțiunea substanței respective, se multiplică anumiți receptori ai organismului testat, aceștia fiind capabili să capteze o proteină din limonenă, accelerînd în acest fel moartea celulelor canceroase. Se estimează că, în prezent, în lume sînt peste 14 milioane de canceroși, dintre care două treimi în faza finală a bolii. Mai mult, anual se diagnostichează șapte milioane de cazuri noi de cancer dintre care jumătate în țările în curs de dezvoltare. Sute de mii de persoane bolnave de cancer s-au oferit voluntare să testeze noua terapie, fiind dispuse să-și asume riscurile acestui tratament. Cu toate acestea, specialiștii oncologi avertizează bolnavii de cancer că un regim exagerat și nesupravegheat cu limonenă poate conduce la efecte secundare importante. **(Mihaela CĂNĂNĂU)**

În numai 15 ani, numărul țiganilor din România a crescut cu 500 la sută

(Continuare din pagina 1)

Astfel, procentajul țiganilor raportat la totalul populației țării va scădea. Acest fenomen nu va implica o scădere efectivă a numărului de țigani, ci numai o diminuare procentuală determinată de înmulțirea mai rapidă a familiilor de români. Însă, pînă la mult visata redresare economică, statisticienii înregistrează cifre care le contrazic așteptările: între anii 1992 și 1994, populația României a scăzut cu 60.000.

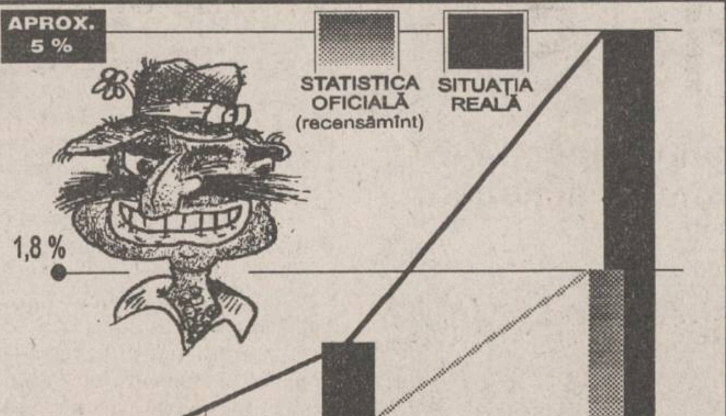

■ Un număr cît mai mare de copii dă posibilitatea de a cîștiga cît mai mult"

În privința cauzelor care au determinat această creștere spectaculoasă a populației de țigani, lectorul universitar Dumitru Stan, de la Catedra de sociologie din cadrul Facultății de Filosofie a Universității "AL.I.Cuza', consideră că "un număr cît mai mare de copii înseamnă, pentru romi, posibilitatea de a cîștiga cît mai mult". În plus, în opinia aceluiași sociolog, țiganii nu recurg la mijloace contraceptive, deoarece ei consideră, că numărul lor mare reprezintă un cîștig, atît în poziția lor socială față de români, cît și efectiv, material. O altă cauză, strict etnică, este însăși structura familiei de țigani: există o precisă subordonare între vîrste și între sexe. Femeia nu are dreptul să se opună atunci cînd bărbatul dorește să aibă cît mai mulți copii.

■ Teoretic în Iași sînt 5.918 țigani

Ipoteza că țiganii sînt cu mult mai numeroși decît se arată în documentele oficiale este de o veridicitate maximă, fapt care poate fi demonstrat cu ușurință analizînd cifrele recensămîntului din 1992. În tot județul s-au declarat țigani 5.918 persoane, ceea ce ar însemna 0,7% din populația totală a județului. Conform aceluiași recensămînt, în comunele din județul Iași trăiesc 4141 țigani, iar în orașe - 1777.

În realitate, cifrele sînt cu mult mai mari, fapt autentificat de către cadrele didactice care au participat la recensămînt.

Dacă ținem cont de faptul că 44% dintre bărbații țigani și 59% dintre femei nu știu nici măcar să citească, impactul social al creșterii populației țigănești se arată a fi dramatic. Tradițional, romii nu merg la școală. Astfel, la Școala Zanea (jud. Iași) cursurile sînt frecventate de 18 elevi țigani, în timp ce populația de vîrstă școlară din zonă este de 230 copii (tot țigani). De altfel, satul Zanea este un caz relevant în ceea ce privește explozia demografică a populației țigănești: în timp ce, în urmă cu zece ani, la Zanea trăiau atît români cît și țigani, într-un raport echilibrat, în prezent puținii români din localitate au devenit o minoritate neglijabilă în raport cu marea masă de țigani.

Noutăți privind Legea evaziunii fiscale

■ cel care descoperă evaziunea va fi obligat să întocmească dosarul penal

Legea evaziunii fiscale urmează să fie emisă în scurt timp, după ce vor fi mediate divergențele existente între cele două variante aprobate, separat, în Camera Deputaților și Senat.

Avînd în vedere sancțiunile penale severe prevăzute în lege pentru evaziune fiscală, specialiștii apreciază că amploarea acestui fenomen va fi mult diminuată.

Pînă în prezent, în urma controalelor diferitelor organisme abilitate s-a descoperit că veniturile sustrase de la impozitare au o pondere de 35% din totalul veniturilor impozabile.

Pentru a mări eficiența controalelor făcute agenților economici, în lege au fost introduse prevederi care întăresc în mod deosebit autoritatea organismelor de control. În acest sens, în lege este prevăzut că acela care descoperă evaziunea fiscală este obligat să întocmească dosar pentru cercetare penală celor vinovați. **(Costel STROESCU)**

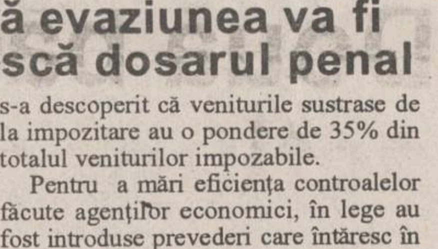

În atenția absolvenților promoției 1984 - Liceul "C. Negruzzi" Iași

Cu ocazia întîmplării
a 10 ani de la absolvirea
Liceului "C. Negruzzi" Iași,
Agenția de Turism NET
organizează o masă rotundă cu tema
STRĂPUNGEREA
DIELECTRICILOR LICHIZI
Pentru detalii și informații suplimentare
nu ezitați să ne contactați la sediul firmei
din Iași, Casa Model-mezanin.
Telefon 032/117596, fax 032/144577.

CASA DE LICITAȚIE
ONASIS
a
S.C. SURSA MOLDOVEI S.A.
organizează ședință de licitație publică cu
obiecte de artă și antichități,
în incinta Casei Cărții,
în data de 1 octombrie 1994.
Relații la telefon 127118.

S.C. STANDARD COMERCIAL MOLDAVIA S.R.L.
Iași, str. Bradului nr. 5
Telefon: 122821
vinde din stoc
butoaie din tablă de 100 litri și 200 litri,
în stare bună

ȘOFERI!
Cel mai ieftin ulei american
original se află acum în Iași!
MEGA OIL
Este recomandat a fi folosit pentru toate
tipurile de motoare (benzină, motorină).
20W40; 15W40; SAE40
La prețul de numai 4750 lei/litru,veți găsi
aceste tipuri de ulei la următoarele
magazine și stații service:
■ AUTO MOTO VELO Păcurari ■
■ SILVANA - Piața Păcurari ■
■ AUTOSERVICE Păcurari ■
■ MONTEGO - Păcurari ■
■ DACIA - B-dul Independenței ■
■ IGMA - lîngă Mănăstirea Golia ■
■ IMPEX CLEDOR - str. Armeană ■
■ FIX (Reprezentanța PREMS) - lîngă Patinoar ■
■ INTERAUTO - Oancea ■
■ S.C. CLARA PROCO SRL
- Calea Chișinăului nr. 29 ■
precum și la toate stațiile Peco din Iași.
Garantat 10.000 km

Magazinul DECORA
Diverse flori, într-o varietate de culori,
au fost create special ca vestimentația dvs.
să capete mai mult farmec și eleganță.
O broșă care vă scoate din anonimat:
Broșa DECORA
S.C. A&D NERIO S.R.L.
Adresa: str. I.C. Brătianu 36,
(între cofetăria Opera și restaurantul Cina)
Telefon 032/147165.
Program zilnic 8,oo-20,oo,
duminică 10,oo-14,oo.

ELVILA international
...OAR ACASĂ MĂ SI...CA ÎN ...CIDENT!
Str. Grăniceri
U.M. Grăniceri
M-rea Frumoasa
B-dul Poitiers
ELVILA
mobilier produs și comercializat de
Depozit:
str. Grăniceri nr. 3-9
(depozite COMAT
-în spatele Unității
de Grăniceri
Manta Roșie)
PROGRAM DEPOZIT:
zilnic 9.00-17.00
sîmbăta 9.00-13.00.
ELVILA® international
vînzări în condiții avantajoase
Vizitați expoziția de mobilier ELVILA
de la etajul 1 al magazinului
SUPERCOPOU (tel.032/11.22.20).

ComputerLand Center Iasi
Oferta săptămînii
UPGRADE
286
1MB RAM
486 SLC/33 MHz
2MB RAM
359.000 lei
286
1MB RAM
486 SLC/33 MHz
4MB RAM
498.000 lei
Bd. Ștefan cel Mare bl. B2, Tel. 116651; 116772; 117300, Fax 117956

MONITORUL INTERNAȚIONAL

Întîlnire Major - Elțîn

Președintele rus, Boris Elțîn **(foto)**, și-a încheiat ieri vizita de două zile în Marea Britanie. Tema principală a convorbirilor purtate sîmbătă cu primul ministru britanic, John Major, a constituit-o criza din Bosnia, iar relațiile ruso-britanice au fost caracterizate de cei doi ca fiind mai bune ca nici o dată.Președintele rus a plecat ieri spre Statele Unite pentru a fi prezent la deschiderea Adunării Generale ONU și pentru a se întîlni cu președintele american, Bill Clinton.

Sîrbii bosniaci amenință forțele ONU

Comandantul forțelor armate ale sîrbilor bosniaci, generalul Radko Mladici, a acuzat forțele ONU că se comportă ca o forță de ocupație, în loc să asigure menținerea păcii. Reacția sa survine în urma bombardării joi, de către avioane NATO, a unor tancuri sîrbești.Reprezentanți ai ONU au afirmat că sîrbii bosniaci și-au intensificat brusc operațiunile de hărțuire. Convoaiele umanitare și majoritatea elicopterelor ONU au fost oprite,, generalul Mladici .declarînd că își retrage cooperarea. Din cauza intensificării operațiunilor militare din zonă aeroportul orașului Saraievo a fost închis.

Un palestinian ucis în Gaza

Un palestinian a fost ucis ieri dimineață în sudul fîșiei Gaza de către un militar israelian. Incidentul s-a produs după ce palestinianul a rănit, cu lovituri de cuțit, un colonist israelian, relatează REUTER, citînd surse ale armatei israeliene.

Clinton amenință cu sancțiuni comerciale Japonia

Președintele Clinton și-a reînnoit amenințarea de a impune sancțiuni comerciale împotriva Japoniei, dacă pînă la sfîrșitul acestei luni aceasta nu va permite un mai mare acces pe piețele sale al mărfurilor americane. Casa Albă a anunțat că avertismentul a fost repetat cînd ministrul japonez de externe, Yohe Kono, i-a telefonat președintelui Clinton. Dl. Kono urmează să susțină o a doua zi de convorbiri la Washington, în compania reprezentantului comercial american, Mickey Kantor. Aceste convorbiri sînt axate pe patru principale obiective: automobile, echipament medical, telecomunicații și asigurări.

Ministrul francez al Tineretului și Sportului este anchetat pentru corupție

Ministrul francez al Tineretului și Sportului, Michèle Alliott-Marie, este anchetat pentru corupție, după ce presa a publicat dovezi privind implicarea sa într-un scandal financiar, informează REUTER. D-na Alliott-Marie este acuzată că, între anii 1988-1990, a primit mită în valoare de un milion de franci (190.000 dolari) din partea firmei farmaceutice Squibb, sub forma unei remunerații pentru activități fictive de consiliere financiară, prestate de firma de consultanță Mediconseil. Ministrul Tineretului și Sportului devine astfel cel de-al cincilea membru al partidului gaullist Adunarea pentru Republică (RPR), ales într-o înaltă funcție executivă și acuzat de corupție. Într-o luare de poziție oficială, d-na Alliott-Marie a respins orice implicare a sa în afacerea Mediconseil, afirmînd că activitatea sa ca salariată a respectivei companii a fost perfect legală și că s-a retras din afaceri în 1989, cînd și-a început mandatul la Parlamentul European. Surse ale Ministerului de Justiție, contactate de presă, au refuzat să comenteze acuzațiile publicate de presă.

Scandalul scrisorii "celor 7" continuă

P.L.'93 i-a exclus din partid pe senatorii Căluianu și Popovici

■ Partidele din Opoziție își pedepsesc "ereticii"

Sîmbătă dimineața, Comitetul executiv al PL'93 a propus, iar Curtea de Conciliere și Arbitraj a partidului a ratificat excluderea din PL'93 a domnilor Căluianu și Alexandru Popovici.

Liderul PL'93, Dinu Patriciu a precizat că s-a ajuns la această măsură radicală, deoarece a fost pătată imaginea partidului.

Senatorii incriminați au declarat că au fost victimele unei înșelăciuni atunci cînd au semnat documentul. "Dl. Adrian Moțiu ne-a prezentat un text care nu avea nimic comun cu scrisoarea către Senatul SUA. Această fraudă se poate observa din faptul că semnăturile au fost colectate pe o foaie separată și nu pe textul scrisorii. Pentru tot ce a făcut, dl. Moțiu ar trebui să demisioneze din funcția de senator", a declarat domnul Alexandru Popovici.

Cei doi senatori excluși din PL'93 nu au acceptat în nici un fel decizia conducerii partidului, iar în urma acestei excluderi, d-nii Căluianu și Popovici vor să rămînă în cadrul grupului parlamentar liberal ca independenți. Cum dl. Căluianu era liderul grupului parlamentar liberal din Senat, în săptămîna următoare va fi ales un nou lider.

■ Azi se întrunește comisia de disciplină a PNȚCD

Vădit afectat de prezența senatorului PNȚCD Matei Boilă pe lista semnatarilor scrisorii "celor 7", vicepreședintele PNȚCD, dl. Ion Diaconescu a menționat că" astăseară se va întruni comisia de disciplină a partidului ce va lua măsurile de rigoare în acest caz". Deși a fost contactat de presă, dl. Matei Boilă nu a dat nici o declarație.

■ Liderii PUNR nu au răspuns la convocarea PDSR

În urma situației create prin girul acordat de PUNR protestului către Senatul SUA, liderii PDSR au convocat sîmbătă dimineața pe omologii lor din PUNR pentru a dialoga pe marginea acestui scandal.

Deși au fost așteptați aproape 3 ore, liderii PUNR nu și-au făcut apariția. Președintele PDSR, dl. Oliviu Gherman, a anunțat că marți, 27 septembrie, a propus în delegația permanentă a PDSR, sancțiuni împotriva "partenerului de guvernare".

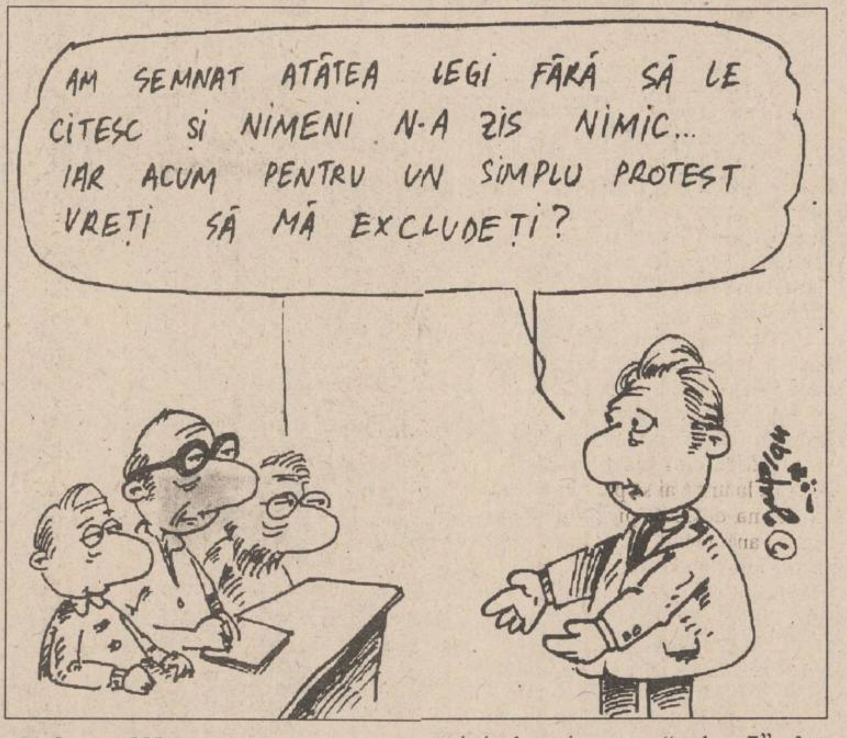
AM SEMNAT ATÂTEA LEGI FĂRĂ SĂ LE CITESC ȘI NIMENI N-A ZIS NIMIC... IAR ACUM PENTRU UN SIMPLU PROTEST VREȚI SĂ MĂ EXCLUDEȚI?

■ Ion Iliescu a obținut "consensul" mult dorit

Deși Ion Iliescu propovăduiește de patru ani teoria "consensului" între forțele politice din țară, iată că acesta a fost realizat atunci cînd nimeni nu se aștepta. Reacțiile privind scrisoarea "celor 7" sînt extrem de critice, indiferent că ele vin din partea PL'93, PNȚCD sau PRM, PDSR etc. Nu ținem minte ca în acești ani de "lupte politice" C.V. Tudor să fi fost vreodată pe aceeași lungime de undă ca Dinu Patriciu, sau ca tonul critic al PNȚCD să fie identic cu cel al PDSR.

Va însemna scandalul ce ține capul de afiș al acestor zile sfîrșitul PUNR? Greu de prevăzut.

Oricum, acest partid este de mai mult timp amenințat cu o scindare de proporții.

Prin intervenții radio, prin comunicate, liderii PUNR continuă să susțină cauza partidului, menționînd că valul de critici împotriva PUNR sînt nedemocratice.

■ Biserica nu acceptă noul ambasador

Faptul că senatorii Matei Boilă, Simeon Tatu și Emil Roman, 3 dintre semnatari, sînt preoți, a făcut în ultimele 24 de ore să circule numeroase zvonuri care afirmă că Biserica Ortodoxă din România nu este de acord cu noul ambasador. Mai mult, se spune că în anumite lăcașuri de cult, enoriașilor le sînt arătate dezavantajele pe care le-ar avea pentru România, dacă dl. A. Moses va veni ca ambasador.

Reporterii "Monitorului" au fost ieri în cîteva biserici din București, dar zvonurile care circulau de sîmbătă dimineața nu s-au confirmat. Cel puțin în capitală. **(Ioana MIHĂIESCU, Lucian GHEORGHIU)**

Incidente sîngeroase la Cap Haitien

Nouă haitieni au fost uciși de un american

In ultimele zile tensiunea a crescut între forțele militare haitiene și cele americane. Motivul principal este considerat a fi incidentul din seara zilei de sîmbătă, în urma căruia 9 haitieni au fost uciși și un american a fost rănit, în orașul Cap Haitien, situat la nord de capitala Port au Prince. Militarii americani susțin că au ripostat după ce au fost atacați cu focuri de armă provenite din sediul poliției haitiene, în timp ce haitienii îi învinovățesc pe americani că au interpretat ca o amenințare gestul unui polițist haitian de a duce mîna la centură. Conform agenției FRANCE-PRESSE, care citează o sursă neoficială, patrula americană se afla în zonă pentru a împiedica înaintarea spre comandamentul poliției haitiene a unor manifestanți în favoarea președintelui Aristide.

Acest incident, primul de acest fel în Haiti, devine un bun pretext pentru adversarii politici ai președintelui american, Bill Clinton, care nu au întîrziat să facă o paralelă cu debutul tulburărilor în care a fost implicată armata americană în Somalia. Pe plan local situația poate evolua într-o direcție periculoasă.Deși nu se știe dacă cei nouă haitieni sînt polițiști, militari sau doar simpli civili, ei pot deveni, pentru susținătorii liderului haitian, Raoul Cedras, veritabili martiri, o temă propagandistică care poate salva imaginea generalului haitian. În aceste condiții, pasul de la liniștea actuală la o implicare a americanilor în alte incidente asemănătoare devine foarte ușor de făcut. De aici la declanșarea unei veritabile opoziții militare distanța este foarte mică și generalul Cedras nu va ezita să o facă, susținînd, totodată, că americanii sînt vinovați de aceasta.

"România va manifesta o deschidere totală la negocierile cu Ungaria"

■ *a afirmat președintele Ion Iliescu într-un interviu acordat postului de radio Budapesta*

La încheierea Seminarului internațional "Limba româna - mijloc de comunicare și informare radiofonică", președintele Ion Iliescu a acordat un interviu postului de radio Budapesta. Răspunzînd întrebărilor reporterului, Ion Iliescu a ținut să precizeze că a discutat cu ministrul român de externe, Teodor Meleșcanu, problema tratatului bilateral româno-ungar. "Am subliniat ideea de a manifesta deschidere totală, ținînd seama de nuanțele noi care au apărut în orientarea guvernului de la Budapesta." a declarat președintele. Față de problemele pe care UDMR le dorește incluse în tratatul românoungar, Ion Iliescu consideră că sînt " probleme legate de relațiile populației maghiare din România cu statul român, deci ele nu pot să formeze obiectul tratatului între doua state vecine." Ele sînt chestiuni care privesc organizarea internă și relațiile interne ale statului cu proprii săi cetățeni" și " sînt probleme ale fiecărui stat." Dacă partea ungară va insista să se introducă în textul tratatului și un capitol referitor la drepturile minorităților, președintele crede că "vom găsi formula corespunzătoare, care să corespundă intereselor celor două țări și care să apropie punctele de vedere ale celor două guverne, pentru un document limită, național, interstatal și care să sublinieze principiile după care se rezolvă problemele drepturilor cetățenești ale minorităților naționale."

Întrebat despre atitudinea sa față de unele declarații ale președintelui PUNR, Gheorghe Funar, Ion Iliescu a declarat că " Dl. Funar face deseori declarații care nu reprezintă nici măcar punctul de vedere al propriului său partid, pentru care este dezavuat de propriul său partid. "

Precizîndu-și poziția față de posibilitatea ca țările Europei de est să conlucreze în cadrul procesului de reformă, președintele este de părere că " în mod inevitabil fiecare își croiește propria sa cale, fiecare țară își păstrează niște trăsaturi specifice, care țin și de tradiție și de nivelul dezvoltării proprii, de trăsaturi specifice de caracter, de psihologie socială și de populație."**(Adrian GROM)**

S.C. MAXIM S.R.L.
PIESE AUTO
oferă
... aveți probleme cu mașina dv.?
... căutați o piesă auto de multă vreme?
... caroseria mașinii lasă de dorit?
SOLUȚIA este MAXIM s.r.l. !
Nu pierdeți ocazia !
Piese auto pentru
DACIA, caroserii auto și
PIESE PENTRU OLTCIT
pe str. Ornescu 1 (vizavi de stația de benzină Baș Ceauș, la 200 m de stația Pădure)
Telefon 115509, 118254
CONCURENȚA NE URĂȘTE

SC E.M.I. SRL
Vă oferă:
Frigidere și congelatoare
PREȚURI AVANTAJOASE!
Program: zilnic 8.00 - 20.00, sîmbătă, 8.00 - 16.00
Bulevardul Independenței 19, bloc B 1-5, parter,
telefon/fax: 117530

Universitatea APOLLONIA
ORGANIZEAZĂ
în zilele de 29-30 septembrie 1994,
CONCURS DE ADMITERE
în anul universitar 1994/1995 pentru
completarea locurilor la:
* facultatea de stomatologie
* facultatea de drept
cursuri de zi și fără frecvență;
* colegiu tehnică dentară
* colegiu asistente medicale de stomatologie
Admiterea constă din probe scrise (tip grilă) după programa publicată în revista FORUM București.
Înscrierile se fac pînă la data de 28.09.1994, ora 14,00, la secretariatul Universității din str. Ștefan cel Mare și Sfînt nr. 2.
Informații suplimentare
la telefon 147643, 113223.
Actele necesare la înscriere sînt cele stabilite pentru învățămîntul superior de stat.

CENTRUL PENTRU INSTRUIRE ÎN INFORMATICĂ
Iași, str. Golia nr. 14, tel. 115944
organizează cursuri de instruire în utilizarea calculatoarelor personale (PC)
→ Formare operatori PC
→ Programare PC (limbaj C, PASCAL, d'BASE)
→ Programare FOXPRO
→ Proiectare utilizînd PC (AUTOCAD)
→ Tehnoredactare
→ Utilizare PC în activități de secretariat
Înscrieri și detalii suplimentare la sediul firmei.

S.C. "COMPAN" S.A. IAȘI
Șos. Moara de Foc nr. 2
VINDE DIN STOC,LA PERSOANE FIZICE ȘI JURIDICE,
URMĂTOARELE PRODUSE ÎN CANTITĂȚI DE MINIMUM 300 KG:
TĂRIȚE GRÎU - 150 lei/kg plus TVA
FĂINĂ FURAJERĂ - 160 lei/kg plus TVA
FĂINĂ ALBĂ TIP 680 - 423 lei/kg plus TVA
Contactați-ne la telefonul 162706.

COPIATORUL ANULUI
Cel mai IEFTIN si EFICIENT
COPIATOR A3-A3
mita DC - 1555
* Mod FOTO
* 15 copii / minut
* 99 copii presetabil
* Reducere/Marire de la 48% la 205%
5.400.000 lei
COPIATOR DE BIROU CU ECRAN MOBIL
mita CC - 30
* 4 copii / minut , de la formate A5R la A4
* Reglaj manual si automat al contrastului
2.270.000 lei
INTERELECTRIC S.A.
Str. ELENA DOAMNA Nr.24
Tel. (032) 112004 , 112366
Fax (032) 112366 , 112447

S.C. BERE "ZIMBRU" S.A.
Vinde, începînd cu data de 22.09.1994, prin magazinul propriu deschis la sediul societății,
BERE LA STICLĂ, SORTIMENTELE MOLDOVA ȘI ZIMBRU
Magazinul este deschis între orele 10,oo-18,oo,
de marți pînă sîmbătă inclusiv.
Vă așteptăm!

MOLDOLUX CĂMIN S.R.L.
MOBILIER ELEGANT PENTRU LOCUINȚE ELEGANTE

Str. Bucium 25. Orar zilnic 9.00 - 17.00, sîmbătă 9.00 - 14.00.
Tel. 230412, fax: 230413

CAFEAUA DE DIMINEAȚĂ

Mărunțișuri vesele pierdute printre vechituri triste

- *Aurel LEON*

Vă amintiți de poezia **Un duel** a lui G. Topîrceanu:

"Eroii mei sunt doi cocoși/ De rasă, pintenați, frumoși/ Ca ofițerii la paradă./ Doi cavaleri aristocrați./ Dintr-o privire ofensați/ Încep duelul fără spadă./ Au martori puii speriați./ Teren - o parte din ogradă,/ Dar n-au motiv de sfadă,/ Căci nu se știe-a cui e vina -/ Misteru-nvăluie pricina, -/ Deci: căutați găina..."

În epoca interbelică, presa ieșeană era asemeni terenului de luptă între cocoși ca Mihai Codreanu, G. Topîrceanu, Al. Teodoreanu, V. Buda și chiar găina - respectiv Otilia Cazimir. Așa se face că în fișele mele se află diferite producții, unele nepublicate, cele mai multe pierdute în colecții vechi, deci uitate. Îmi fac o datorie de a reaminti unele necuprinse în volum. De pildă cunoscuta **În jurul unui divorț** a apărut cu modificări în **Lumea umoristică** din 23 februarie 1924, cu adaosul:

"Iar cînd stă cu dînsa, n-o mai lasă-n pace,/ Tot mereu o ceartă și nimic nu-i place./ Bine, știu, se-ntîmplă... face omul gură,/ Dar, la el devine a doua natură!/ D-aia biata Zoe a ajuns o iască,/ De nu poate nimeni s-o mai recunoască...,/ Și pe lîngă asta, - nu-i destul atît!/ Sechestrată-n casă, moare de urît,/ Pe cînd el petrece, fără ea, cît patru - / Iar pe ea n-o scoate nici măcar la teatru.

……

O caricatură - nici nu se putea!/ De se miră lumea, ce-a găsit la ea./ Uite pentru cine și-a trădat nevasta!.../ Dar săraca Zoe o-nghițea și p-asta,/ (Ce vreți, - moldoveancă). Tot așa mereu,

……

Foarte bine face, - pentru că stăpîna/ Nici nu-i vede nasul toată săptămîna,/ Și de cînd o are a lăsat-o-n voie, -/ Dumneaei ce-i pasă?

……

S-a-ncuiat pe urmă singură-n salon,/ Pînă dimineața.../ Dar mai e un zvon./ Că... plecînd Popescu în străinătate, -/ Cînd veni să-i prindă pe neașteptate,/ A găsit spre curte două uși deschise/ Și intrînd în casă, - Damian fugise!.../ Și atunci Popescu s-a trîntit pe pat,/ Fără nici o vorbă, cum era-mbrăcat./ Ce-o fi fost într-însul... știe Dumnezeu!/ Că n-avea astîmpăr: se-ntorcea mereu/ Cînd pe partea dreaptă, cînd pe partea stîngă,/ Iar madam Popescu a-nceput să plîngă..."

Apropiați ca temperament artistic, G. Topîrceanu și Al. O. Teodoreanu au întreținut o prietenie literară, de care luăm cunoștință și prin scrisorile în versuri pe care și le-au trimis reciproc. Desigur că foarte multe s-au pierdut. S-au păstrat însă acestea din **Hiena**, ca și sonetul **Aceluiaș** (la finele unor lungi și amicale polemici), din **Tămîie și otravă**, vol. II, cap.. **Cîteva misive**:

"M-ai atacat mereu în versuri mici/ Și le-am parat cu-aceeași strofă mică,/ De parc-a fost o hartă de pitici/ Înnebuniți de lupta lor pitică.// Dar simt că milioane de furnici/ În vîrful degetelor mă furnică/ Și-s sigur că la urmă ai să pici/ Precum la joc Dama de pică, pică.// A fost o ceartă vană, recunoști,/ Și cum e cert că nu suntem doi proști,/ Ca să păstrăm din luptă doar regretul,// Aici, în fața lumii adunate,/ Cum fierul numai cît e cald se bate,/ Socot că-i timp să-ncrucișăm sonetul!"

Polemicile dintre cei doi poeți foloseau adesea tema bahică, atît de familiară lui Al. O. Teodoreanu. Iată cîteva exemple extrase din manuscrisele lui G. Topîrceanu de la Biblioteca Academiei, care ne edifică asupra caracterului "polemic", mai mult prilej de amuzament și exersare poetică:

"Păstorel, vrei să te bați/ În duel cu mine.../ Gata să te satisfac...// Dar întîi aș vrea să știu/ (Fire curioasă)/ Ne vom bate cu rachiu/ Sau cu tămîioasă?// Dar cum ești cel mai viteaz/ Iar mie mi-i frică, - / Tu să bei un chil de gaz./ Eu o secărică.// Ca să scapi de-atîta chin/ N-ai pe cine bate,/ Să comanzi un manechin/ În străinătate.// Și de zece ori pe ceas/ Orișicînd ți-abate,/ Să-i mai tragi un pumn în nas/ Și-un picior în spate."

(Din **caietul** nr. 23, intitulat **Note**)

Cronica gastronomică

"- Ce-are domnul ăsta chel./ Este mort, ori ce-i cu el?/ - A cetit aseară în pat/ Cronica lui Păstorel/ Și-a murit intoxicat."

George Topîrceanu în 1928

(Din **caietul** nr. 23, II, mss. 15 a)

"Păstorel cînd e mahmur/ Nu comite nici o crimă:/ Face cîte-un calambur/ Și se scarpină la rimă."

(Ibid., **Colecția de coleoptere**, II, mss. 17).

În revista **Hiena** nr. 5 din 1922 a apărut poezia următoare, intitulată **Scrisoare amărîtă, Domniei-sale Domnului G. Topîrceanu**. Confidențial, Iași, **Viața românească**

"Ai ajuns un tip ridicol/ Fiindc-ai scris într-un articol/ Mai demult ca recenzent/ Că un critic mare/ N-are/ Lecuțică de talent.// Tu deși nu l-ai numit,/ Toată lumea a ghicit,/ Cînd ai vrut să-i dai la cap,/ Că te repezeai la melcu'/ Cel cu/ Ochelari și cioc de țap.// Ce te legi așa de el?/ Milă nu ți-a fost de fel/ Să lovești o oală spartă?/ El demult scrîșnind din falcă/ Calcă/ Tot pe-alăturea de artă.// Cînd scriind de păr se trage/ Și de neputință rage/ Caraghiosul tău erou,/ Eu l-aș compara c-o vacă/ Dacă/ Lumea n-ar țipa că-i bou.// El în cap la alții cată,/ Au sau n-au talent? Și iată,/ De atîția ani în șir,/ Se întreabă ce-i mai mare,/ Oare,/ Eftimiu sau Shakespeare?// Cum să afle el, tîmpitul/ Frumusețea cu chibritul/ În saltare printre chei?/ Căci talentul dacă vrei,/ Definiție hazlie,/ E ceva ce nu se știe/ Bine ce-i.// **P.S.** De la Iași nu știu nimic./ În curînd mă-napoiez,/ Scrie-mi tot la "Majestic"/ Complimente lui Botez."

Al. O. Teodoreanu

Intră în horă și Otilia Cazimir.

Poșta Redacției

În **Însemnări literare**, I, 1919, nr. 1 (2 februarie), p. 17-18, la rubrica **Cronica veselă** răspunde Otilia Cazimir, plină de optimism juvenil, înrudită ca spirit cu fanteziile lui G. Topîrceanu:

"Nu e uman ce faci, poete!/ Cu oda ta mi-ai dat migrenă.../ Îți voi răspunde pe-ndelete/ Și fără jenă.// Eu știu că arta e aridă,/ Dar nu-i o scuză/ Să-mi sperii astfel biata muză/ Începătoare, deci timidă.// Am stat la foc ș-am chibzuit;/ Ce pot să fac, dacă mă las/ De poezii și de Parnas.../ Să mă mărit?// M-aș mărita, deoarece/ Mă cer de mult: un avocat,/ Un popă și un impiegat/ La C.F.R.// Dar nu-i nici unul mai de soi,/ Iar cel iubit/ S-a-nstrăinat după război.../ Mai bine nu mă mai mărit!// Deși urîtă nu-s, maestre,/ Cum vezi, o duc destul de prost/ Că n-am pe lume nici un rost, - / Nici zestre...// Și totuși, deși n-are sens,/ Eu nu renunț la toalete,/ La coafură și la ghete/ Cu tocuri Louis XV.// Iar azi, cînd trec prin mahala,/ Guri rele-mi judecă alura.../ Ce perspective-mi poate da/ Literatura?// Cu toată că-i prea pesimistă/ Povața dumitale,/ Cu versul pot să fac parale,/ S-ajung director de revistă!// Și în urmă, - cîte ipoteze, -/ Cînd mi-oi sfîrși ucenicia,/ Se poate să mă premieze/ Academia.// O, știu că pînă acolo-i drum,/ Și mă pot pierde.../ Dar cu paltonul meu cel verde/ Mai fac vreo patru ierni de-acum!// Degeaba dar îmi stai în cale/ Și mă primești c-un bobîrnac,/ Jonglînd cu versul dumitale/ Ca Cyrano de Bergerac.// Eu și pe viitor voi scrie,/ Îmi risc viața-ntr-un noroc:/ Atîta am, atîta joc, - / Ce-o fi să fie!/ Precum ca să se știe. " ■

UNGHIUL DE TRAGERE

Sus Tudorache, Jos Tudorache!

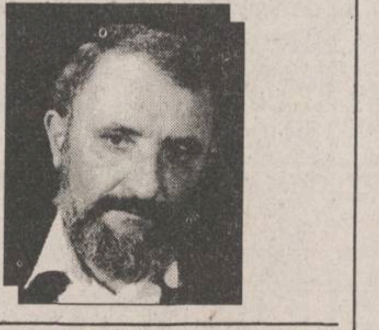

Val CONDURACHE

În furia contestatară care a cuprins mai toate colectivele de oameni din întreprinderi și din instituții de tot felul, vînătoarea de directori a trecut în primul plan al luptei sindicale, chiar dacă legea sindicatelor, votată în Parlament, precizează că rolul sindicatelor este cu totul altul și interzice, în primul rînd, chiar această naturală înclinație a organizațiilor de tip sindical, care pornesc de la ideea că pînă la Dumnezeu te mănîncă sfinții și pentru a preveni o atare situație, se apucă să-i mănînce pe "sfinți" mai înainte de-a fi mîncați de ei. Sindicaliștii, în afara celor foarte bine organizați și cunoscători de lege, uită că managerul unei întreprinderi sau instituții e desemnat să respecte legea și-n loc să negocieze condițiile de lucru cu guvernanții, dau să-l sfîșie pe conducătorul local. Sigur, acela e numit de guvern și reprezintă guvernul, dar ținta mișcării sindicale de pe lume e legea și nu omul care veghează la respectarea ei. Dacă au de contestat ceva, în toate țările civilizate din lume, sindicaliștii contestă legea, încercînd s-o aducă mai aproape de interesele lor. La noi, lucrurile stau exact pe dos. Sindicatele trăiesc cu iluzia că legile, așa cum sînt date, sînt perfecte, iar dacă ele nu se aplică întocmai, de vină e "gestionarul", "administratorul", "delegatul local al legii" care taie și spînzură după bunul plac.

Dacă managerul explică ce se poate și ce nu se poate, după lege, sindicalistul îi sare în gît: "Nu mai trăim în comunism ca să ne temem de putere. Înseamnă că te ții cu dinții de post, dacă nu vrei să faci dreptate, dacă nu dai toate drepturile pe care noi ți le cerem!" Am cunoscut un caz în care liderul sindical a răzvrătit printr-un vîrf de lance într-un asemenea hal sindicatul, încît directorul, pus în fața unei mulțimi dezlănțuite, a cerut ministerului de resort să liniștească spiritele, amenințînd, în caz contrar cu demisia. Din slăbiciune (poate și din oportunism), Ministerul în cauză a aprobat demisia, refuzînd să se amestece în conflictul de muncă. Instituția, totuși, era una din cele mai bine văzute în țară. În locul directorului demisionar a fost numit un altul, care convenea și mai puțin liderului sindical. În disperare de cauză, sindicalistul și-a dat, la rîndul lui demisia, așteptînd vremuri mai bune.

Istorioara, adevărată, conține în ea un sîmbure de parabolă. Pînă la un punct, ea îmi amintește de conflictul de la Teatrul Odeon din București, unde, în urma acțiunii intentată în justiție de primarul Capitalei, care a atacat H.G. 442/1994, directorul nou, numit de Inspectoratul pentru cultură al Municipiului București, e suspendat din funcție pînă la termenul de judecată. Pînă atunci, fostul director al teatrului, dl. Alexandru Dabija, se poate duce să ceară d-lui Tudor Mărăscu cheile de la cabinetul direcției. Nu știu dacă Alexandru Dabija o va face, cu toate că nu-i lipsește spiritul ludic. În locul lui, aș face-o, de-ar fi ca primarul să piardă procesul, lucru greu de crezut, dar nu improbabil la noi, unde bunul plac poate ține loc și de lege. În fond, la noi "Sus Tudorache, Jos Tudorache!" nu e o realitate coaptă sub comunism și reluată în perioada de tranziție din lipsă de imaginație de fosta nomenclatură. Ea ține de specificul național și are o tradiție în care nu se îneacă doar Caragiale, dar se scufundă toată istoria noastră, consemnată, cu spirit artistic, de primii noștri cronicari. ■

"Mi-ar plăcea să fiu surprinsă cîntînd în baie"

■ interviu cu actrița ieșeană Mihaela Arsenescu-Werner (II)

- Vă gîndiți la moarte? Ce înseamnă moartea pentru dumneavoastră?

- Moartea m-a privit de aproape de cîteva ori, ca pe un fel de mîncare foarte gustoasă. Am crezut că o dată ce a mușcat din viața soțului meu, actorul de excepție Dan Werner, și-a tocit dinții. Dar m-am înșelat. Asemenea lupului din poveste, s-a repezit și asupra mea, confundîndu-mă cu Scufița Roșie, crezînd că mă duc la bunica. Deocamdată, basmul a avut clasicul sfîrșit fericit.

- Ce este viața?

- Diferența dintre momentul în care moartea ne cheamă și răspunsul nostru.

- Clipa, în viață, mai poate fi trăită? Dar pe scenă?

- Dacă fiecare ar ține cu dinții de clipa lui fastă, strălucitoare, atunci, cei care stau la coadă și așteaptă clipe frumoase nu vor mai avea niciodată parte de ele. Mă bîntuie ideea unei nuvele: **Coada la clipe**.

- Ați avut parte de parteneri minunați pe scenă?

- Partenerul ideal a fost coechipierul meu Dan Werner. Cînd spun asta, năvălesc din sertarele cu amintiri **Othello, Machbeth, ... Escu, Autorul e în sală?**

Un loc aparte în sufletul meu îl ocupă colegii de la Teatru Național din Craiova, unde am fost răsfățat-iubită, și unde am făcut o ucenicie pe care orice tînăr actor o visează.

- Ce este erosul pentru dumneavoastră? Ce mai este el?

- Năvalnica pasiune a tinereții și-a schimbat culoarea într-o înțeleaptă iubire de viață și de oameni.

- Vă lăsați surprinsă în momentele particulare ale vieții?

- Mi-ar plăcea să fiu surprinsă cîntînd în baie. Acolo toți se cred Pavarotti.

- Cum ați primit vestea împlinirii vîrstei de 45 de ani?

- Din suma totală am scăzut monumentele de eșecuri, nemulțumire, singurătate și îndoială, la care am adăugat bucuriile și împlinirile, rezultatul îndreptățindu-mă să mă socotesc foarte tînără, cel puțin sufletește și artistic. **(Au consemnat Camille COSTIN și Dorin POPA)**

PUNCTE DE VEDERE

Opoziția - în cădere liberă

Deși mai sînt zile bune pînă la alegerile generale, omul gospodar își face iarna car și vara sanie, conștient fiind de faptul că în acest fel va avea numai de cîștigat. Nu știu cît de gospodari sînt cei din PDSR, cert este că, fiind la cîrma țării cu toate forțele și sub toate aspectele, par mult mai puțin debusolați decît cei ce năzuiesc să le ia locul. Este adevărat, guvernării Văcăroiu îi mai trebuie vreo zece Stolojani pentru a ajunge la un minim de coerență, însă și Opoziția dă semne de oboseală, nefiind în stare să propună o alternativă viabilă pentru marea privatizare. Sigur, degringolada din sînul CDR era pe undeva de așteptat, nu atît datorită divergențelor rezultate în urma părerilor contradictorii, cît mai ales datorită orgoliilor prezente la nivelul oricărui șef de partid. Președintele Iliescu vorbește, ori de cîte ori are prilejul, de "opoziția constructivă", fiind luat peste picior tot de atîtea ori de către o anumită parte a presei. Limbajul domniei sale, acum cîtva timp sută la sută de lemn, azi puțin mai cizelat, vrea totuși să transmită un lucru simplu, care se pare că nu este pe placul multor politicieni. Anume faptul că în spatele sloganurilor de tip electoral spuse de la tribuna Parlamentului sau de la oricare altă tribună, trebuie să existe ceva real, ceva palpabil, un program bine alcătuit de către SPECIALIȘTI, în măsură să-i deschidă ochii și ultimului țăran de la Vînju-din-deal. Nicolae Manolescu, într-un interviu acordat "Monitorului", referindu-se la programul de privatizare în masă, sublinia cu o undă de regret că "dacă l-aș fi făcut eu, ar fi ieșit la fel de prost ca al domnului Văcăroiu". Fiind singura alternativă din Convenție și deci cea mai bună, propunerea PAC ar fi trebuit să constituie subiect de discuție la masa tratativelor CDR-PDSR, chiar dacă rezultatele se știau dinainte. Cum discuția nu a mai avut loc, din motivele pe care le cunoașteți, rămîne de văzut cît a pierdut Convenția și cît a cîștigat PDSR. În ochii electoratului neavizat, Convenția a pierdut foarte mult, ferindu-se ca de obicei de implicarea în chestiunile de importanță vitală pentru țară. Cum acest electorat reprezintă o bună parte a populației, în special cei din mediul rural, se pare că bătălia în acest sector este pe cale de a fi cîștigată iremediabil de către guvernanți. Acest lucru a fost simțit și în sînul partidului condus de Victor Surdu, partid devenit un fel de PNL-Cîmpeanu al majoritarilor. Conștienți de faptul că Forumul agricultorilor (PDSR) ar putea fi pentru ei mai ceva decît PNL-Quintus pentru Cîmpeanu, PDAR încearcă o împăcare pe ultima sută de metri, după o perioadă în care și-a văzut poziția de "centru" undeva la foarte mare distanță de restul partidelor.

Cu un an înainte de alegeri, CDR pare un copil în convalescență, capabil doar de mici năzbîtii, nicidecum de a pune în pericol "unitatea de nezdruncinat" a partidului de guvernămînt. Următoarea mutare forte a PDSR se va produce pe 28 septembrie, cînd domnii Petre Roman, Adrian Severin, Adrian Năstase (!) și mulți alții vor trebui să răspundă în fața Comisiei anticorupție, în cazul în care se vor afla în sală. Dacă nu se va produce un miracol în următoarele luni de zile, Opoziția va trebui să se mulțumească cu vechiul rol de doică a Puterii. **(Adi DUMBRĂVEANU)**

CARNETUL ZILEI

✝ Adormirea Sf. Ioan Evanghelistul

10° — 25° C

VREMEA

Vremea va fi normală din punct de vedere termic, predominant frumoasă ca aspect. Temperaturile maxime vor oscila între 21-25 grade Celsius, iar cele minime între 10-13 grade Celsius. Violeta HUȘTIU - **Centrul de Prevedere a Vremii Bacău**

TVR BUCUREȘTI

TVR 1. 13,00 Interferențe (r) ■ 14,00 Actualități ■ 14,10 TVR Iași. Est Meridian ■ 14,50 TVR Cluj Napoca ■ 15,30 Film serial documentar. Mari călătorii (BBC) ■ 16,00 Actualități ■ 16,10 Avanpremiera TV ■ 16,25 Turism și agroturism ■ 17,00 Emisiune în limba maghiară ■ 18,30 Desene animate. Candy Candy ■ 19,00 De luni pînă luni ■ 19,30 Film serial. California visează ■ 20,00 Actualități ■ 20,40 Publicitate ■ 20,45 Teatru TV. Cu dragostea nu-i de glumit, de Alfred de Musset ■ 22,30 Transfocator ■ 23,00 MTV. Greatest Hits ■ 23,30 Actualități ■ 23,55 Cultura în lume ■ 0,25 Repriza a treia

TVR 2. 14,00 Actualități ■ 14,10 Politica între ideal și real ■ 14,40 Studioul muzicii de cameră ■ 15,10 Video-clipuri ■ 15,30 Atlas (r) ■ 16,00 Desene animate. Candy Candy ■ 16,30 Film serial. Succesoarea ■ 17,00 În direct - Economia ■ 17,40 Film serial. Mala Mujer. ■ 18,30 În fața dv ■ 20,00 Actualități ■ 20,40 Ritmuri muzicale ■ 21,00 TVM. Mesager ■ 21,30 Între da și nu ■ 22,00 TV 5 Europe. ■ 22,30 Film serial: Santa Barbara (SUA). Episodul 13. Redactor Cecilia Sîrbu ■ 23,15 Rainier de Monaco - Prințul singuratic (CFI) ■ 24,00 Jazz-Club ■ 1,00 Închiderea programului.

TV SATELIT

RTL *RTL*

6,30 Bună dimineața, Germania! ■ 10,05 Urgență în California (s) ■ 11,00 Frumos și bogat (s) ■ 11,30 Vremea dorinței (s) ■ 12,30 Duelul familiilor (cs) ■ 13,00 Magazinul amiezii ■ 13,30 Springfield Story (s) ■ 14,15 California Clan (s) ■ 15,10 Pasiunea ei e crima (s.p.) ■ 16,00 Ilona Christen talkshow ■ 17,00 Hans Meister talkshow ■ 18,00 Cine e șeful aici? (s) ■ 18,30 O familie de pomină (s) ■ 19,00 Frumos și bogat (s/r) ■ 19,30 Exploziv telegrafic ■ 19,45 Știrile serii ■ 20,10 Exploziv - magazin ■ 20,40 Vremuri bune, vremuri rele ■ 21,15 Kojak: Flori pentru Matty (f.a. SUA 1989) ■ 0,00 Mag. cultural: nunta evreiască ■ 0,30 RTL Night Show ■ 1,30 O familie de pomină (s).

PRO 7 *PRO 7*

7,25 Desene animate ■ 8,45 Familia Walton (s) ■ 9,45 Mica noastră fermă (s/r) ■ 10,40 O lume pierdută (f/r) ■ 12,30 Compania a treia (s) ■ 13,00 O agentă inimoasă (s.p.) ■ 14,00 Îngerii lui Charlie (s) ■ 15,00 Arabella Kiesbauer (show) ■ 16,00 Dinasty (s.fam) ■ 17,00 Mica noastră fermă (s.fam) ■ 18,00 Desene animate ■ 19,25 Dureri în creștere (s.co.) ■ 19,55 Febra colegiului (s.co.) ■ 20,25 Clasa -ntîia, Mr. Cooper (s) ■ 21,15 Dosarele X (s) ■ 22,10 New York Cops (s) ■ 23,10 Magazinul de luni ■ 0,05 Chicago, 1947 (f.a. Anglia 1989) ■ 2,05 Renegade (s.a/r) ■ 3,10 Superman (s/r) ■ 4,05 Arabella Kiesbauer (r) ■ 5,05 O agentă inimoasă (s/r).

MTV

7,00 Matinal ■ 10,00 Ingo cu mix-ul dimineții ■ 13,00 Muzică soul, cu Lisa l'Anson ■ 14,00 Mari hit-uri, cu Pip Dann ■ 15,00 Mix-ul după-amiezii ■ 17,30 Coca-Cola Report ■ 17,45 Noutăți cinematografice ■ 18,15 3 din 1 ■ 18,30 Dial MTV - topul telespectatorilor ■ 19,00 Topul britanic, cu Lisa l'Anson ■ 21,00 Mari hituri, cu Pip Dann ■ 21,30 East 17 în concert ■ 22,00 Unplugged cu Arrested Development ■ 23,00 Lumea reală III ■ 23,30 Beavis & Butt-head (d.a.) ■ 0,15 MTV la cinema (r) ■ 0,45 3 din 1 (r) ■ 1,00 Sfîrșitul? ■ 3,00 Muzică soul cu L.l'Anson ■ 4,00 Nocturna video.

EUROSPORT

9,30 Aerobic ■ 10,00 Golf Lancome Tophy (r) ■ 12,00 Caiac-canoe Selecțiuni de la CM Mexico City ■ 13,00 Moto MP al Braziliei de la Rio de Janeiro (r) ■ 14,00 Auto MP de F1 al Portugaliei (r) ■ 15,00 Tenis Semifinalele Cupei Davis (select.) ■ 18,00 Auto MP de Formula 3000 al Portugaliei (r) -■ 18,30 Auto MP de Formula 1 al Portugaliei (r) ■ 19,30 Moto MP al Braziliei (r) ■ 20,30 Buletin de știri 1 ■ 21,00 Lumea vitezei Magazinul sporturilor cu motor ■ 23,00 Box Meciuri internaționale ■ 0,00 Fotbal Eurogoluri ■ 1,30 Golf Magazin PGA (Lancome Trophy) ■ 2,30 Buletin de știri 2.

TELE M

Program Deutsche Welle ■ 11,00 Program Worldnet ■ 18,30 Total M Știri ■ 18,45 Publicitate ■ 19,00 Ascensiuni ■ 19,15 Video clipuri muzicale ■ 19,30 Documentar Worldnet ■ 20,00 Desene animate ■ 20,30 Music Box ■ 21,00 Total M Știri ■ 21,15 Publicitate ■ 21,30 Film artistic ■ 23,00 Program Deutsche Welle.

TVR IAȘI

Orele 14,10-14,50, pr. I - EST MERIDIAN MAGAZIN Note, știri și reportaje din Moldova ■ Transfocator rutier - rubrică de lt. col. Tudor Leonte ■ Accente: De la oraș la sat ca de la... Pămînt la Lună? ■ Săptămîna muzicală ■ Sport: Actualitatea competițională în județele Moldovei ■ Videoclipul emisiunii. Redactori: Ioana Lungeanu, Dan Trofin.

RADIO NORD-EST

(72,44 FM STEREO)

5,50-9,00 Micul dejun, program matinal de știri, informații din actualitatea locală, muzică, meteo, buletin rutier, informații utilitare, horoscop, agenda zilei, buletine de știri la orele 6,00 (BBC), 7,00; 8,00; 7,30 Editorialul zilei ■ 9,00-13,00 Fir direct, dialog cu ascultătorii, buletine de știri la orele 9,00; 10,00; 11,30 (Deutsche Welle), 12,00 ■ 13,00-16,00 Siesta FM, muzică; buletine de știri la orele 13,00; 15,00; 14,00-30 Actualitatea, retransmisie BBC World Service; 14,40 Infosport ■ 16,00-20,00 Turnul de control, reportaje, interviuri, transmisii telefonice, știri interne, muzică, buletine de știri ia orele 16,00; 17,00; 18,00-19,00 Actualitatea - retransmisie BBC World Service; 19,45 Sport; tragerea la sorți INTEGRAMA NOROCOASĂ ■ 20,00-20,10 Deutsche Welle, buletin de știri ■ 20,10-21,00 Rock Time, realizator Mirela Cronț ■ 21,00-21,30 Actualitatea, retransmisie BBC World Service ■ 21,30 De unsprezece ori... singurătate, top slow. Realizator Dragoș Olteanu ■ 23,15 Nocturna transatlantică, o emisiune realizată la New York de Liviu Cangiopol ■ 0,30 Orele celor singuri, talk-show ■ 4,00 VOA Europa - On the Radio ■ 5,00 VOA Europa - VOA Oldies Party.

FARMACII DE GARDĂ

Farmacia nr. 2 Piața Unirii (tel. 116029).

SPITALE DE GARDĂ

Spitalul "Spiridon" (tel. 142730): Clinica a III-a Medicală; Spitalul de Urgență (tel. 140690); **Maternitatea "Elena Doamna"** (tel. 146570).

CINEMATOGRAFE

■ **Cinematograful "Victoria" (telefon: 112502);** 23-29.IX.1994 - orele: 9;11;13;15;17;19; **"Ace Ventura - detectivu' lu' Pește".** Producție SUA, 1993. Parodie cu Jim Carrey. Premieră.

■ **Cinematograful "Republica" (Telefon: 114327);** 23-29.IX.1994 - orele: 9;11;13;15;17;19 **"Pepe & Fifi".** Producție România, 1994. Dramă în regia lui Dan Pița. Cu Cristian Iacob și Irina Movilă. Premieră.

■ **Cinematograful "Copou" (Telefon: 145738)** 23-29.IX.1994 - orele: 9;11;13;15;17;19 **"Vînătoare dificilă".** Producție SUA, 1990. Thriller horror cu Dolph Lundreg.

■ **Cinematograful "Dacia" (Telefon: 164740)** 23-219.IX.1994 - orele: 9;11;13; 15; 17; 19 **"Fetele rele cuceresc Vestul".** Producție SUA, 1994. Western. Cu Madeleine Stowe, Drew Barrymore, James Russo.

■ Videoteci (Sala mică a cinematografului "Republica"). Orele: 10;12;14;16;18;20.

Capital
Săptămînal economic și financiar

Mă abonez la
Capital
și cîștig un
OPEL Corsa Swing
precum și

✓ O proprietate de vacanță în Spania
✓ Un calculator portabil Bull
✓ O excursie de 10 zile în Grecia
✓ Un fax Minolta
✓ Un televizor color Zass
✓ Un videocasetofon
✓ Două dublu radiocasetofoane

Și multe alte cadouri surpriză

Premiile sînt expuse în perioada 19 septembrie - 9 octombrie, la magazinul Moldova, str. Palatului nr. 1.
Vă puteți abona direct la locul de expunere mai sus menționat sau la sediul cotidianului MONITORUL, str. Smîrdan nr. 5, tel. 144776.

SOCIETATEA COMERCIALĂ
IAȘI CONF S.A.
Iași, Calea Chișinăului nr. 26

vinde deșeuri
la următoarele prețuri, astfel:
• deșeuri textile - preț 25 lei/kg
• deșeuri blană - preț 476 lei/kg
• deșeuri stofă - preț 150 lei/kg
• deșeuri netesute - preț 611 lei/kg
Pentru solicitările de 1 tonă și peste 1 tonă, societatea aplică o reducere de 30% din preț.

PUBLICITATE

1. Fiecare anunț plătit se mai publică încă o dată gratuit. De exemplu: dacă ați plătit o apariție, anunțul se publică de două ori. Dacă plătiți două apariții, se publică de patru ori; plătiți trei, se publică de șase ori și așa mai departe. **2.** Fotografiile care însoțesc anunțurile de felicitări se publică gratuit. **3.** Fotografiile care însoțesc anunțurile de decese și comemorări se publică gratuit. **4.** Fotografiile sau schițele care însoțesc anunțurile de vînzare case sau apartamente se publică gratuit. **5.** Fotografiile care însoțesc anunțurile auto-moto se publică gratuit. **6.** Orice altă fotografie care însoțește anunțurile de mică publicitate se publică gratuit. **7.** La cerere, anunțurile care apar în Monitorul se pot prelua și la Radio Nord Est.

Toate anunțurile de mică publicitate se primesc la Biroul de preluare a aunțurilor de mică publicitate din incinta magazinului MATERNA. Program zilnic 8°°-20°°, sîmbătă 8°°-14°°.

FOARTE IMPORTANT:

de fiecare dată cînd publicați un anunț de mică publicitate în cotidianul *Monitorul* primiți un talon care vă dă dreptul să primiți o reducere de 50% cînd veți dori săpublicați un nou anunț în *Monitorul*.

Cereți de fiecare dată acest talon!

AUTO-MOTO

■ **Vînd Fiat Ducato - diesel, microbuz, cap. 2L, an fabricație 1988. Telefon 032/761328. (69693)**

■ **Vînd Moskvici 1500 cu remorcă și piese de schimb sau schimb cu Dacia 1300. Telefon 154466. (69678)**

■ Vînd convenabil autoturism Dacia 1300, vizibil în parcarea din fața Gării Internaționale Nicolina. (69766)

■ **Vînd 4 fețe portieră și 2 praguri Dacia 1100. Telefon 162280. (69859)**

■ Vînd Wartburg 311 (model vechi). Telefon 149218. (69845)

■ **Vînd autocamion gaz 3307, echipat cu dubă metalică, 30.000 km parcurși. Preț convenabil. Telefon 033/662262, orele 6,00-9,00; 20,00-24,00. (69872)**

■ Vînd redresor pentru încărcat baterii auto. Telefon 173461. (69927)

■ **Vînd Ford Sierra 1,6, înmatriculat, număr nou, perfectă stare, casetofon, trapă. Preț informativ 4200 USD. Telefon 125259. (69926)**

■ Vînd Audi 100 an fabricație '79, Diesel, neînmatriculabil. Telefon 154987. (69930)

■ Vînd motor Renault 12 neechipat, convenabil. Telefon 153987. (69930)

■ **Vînd Dacia 1310, impecabilă, 1991, vînd urgent. Telefon 146657, după orele 15,00. (69866)**

■ **Vînd Renault 18, an fabricație 1984, preț 3 mii DM, negociabil. Tel. 129153**

■ **Vînd urgent Renault 18 break, diesel, alb 13, consum 5,5 l, 5 trepte viteză. Tel. 114032.**

■ **Vînd Mercedes 250 D, model 1988 cu ABS, geamuri automate, aer condiționat, servo, culoare gri metalizat. Tel. 120013.**

■ Vînd Audi 200, 1983, înmatriculat, impecabil, 3400 DM, negociabil. Tel. 145128.

■ **Vînd autoturism Aro 244 D, an fabricație 1992, 35 mii km. Tel. 174029.**

■ **Vînd Dacia 1310 break TX, 1988; Lada, 1980, ambele preț convenabil, negociabil. Tel. 162593.**

■ **Vînd Dacia 1310 break, roșie, 1988, 54 mii km, comandă specială, Grecia, stare excepțională, preț 3,7 mil. lei. Tel. 211467.**

■ **Vînd ARO 10 4x4, an fabricație 1990, cu multiple îmbunătățiri, în stare de funcționare ireproșabilă. Tel. 177953.**

■ **Vînd Dacia 1310, an fabricație 1986, cu caroserie 1991, preț negociabil 2,8 mil. Tel. 179958.**

■ **Vînd Dacia 1310 break, an fabricație 1987, preț negociabil 3,6 mil. Tel. 179958.**

■ **Vînd urgent Mercedes 200, an fabricație 1988, preț avantajos. Tel. 127316.**

■ **Vînd Peugeot 205, 4 portiere, preț negociabil, an fabricație 1986. Tel. 122874.**

■ **Vînd Ford Taunus 1,6 , stare excepțională, aspect ireproșabil, cu motor rezervă, avantajos și pentru piese. Tel. 176380 și 137083.**

■ **Vînd Mercedes 230 E, 1980, număr de înmatriculare străin. Tel. 141284.**

■ **Vînd Renault 18 TS break, fabricație 1981, stare perfectă. Relații la telefon 115133.**

■ **Vînd Microbuz Ford Tranzit, diesel, 9 locuri sau 1,5 t marfă, înmatriculat, stare ireproșabilă. Tel. 172611.**

■ **Vînd VW transport persoane, an fabricație 1989, preț avantajos, plus BMW, an fabricație 1983, stare foarte bună. Tel. 211369.**

■ **Vînd dubă Renault Master, diesel, 3,5 tone, an fabricație 1985, înmatriculat, preț negociabil. Tel. 157146.**

■ **VW LT 28, an 1980, benzină, stare de funcționare perfectă, neînmatriculabil, preț 2200 DM; VW Bus Transporter, an 1981, stare impecabilă, neînmatriculabil, preț 2500 DM; Opel Rekord 2,0 E Deliverey, an fabricație 1987, impecabil, 2 locuri, plus 850 kg, transport marfă, benzină, preț 5800 DM. Tel. 144063.**

■ **Vînd VW Golf, 1982, fără acte, pentru piese, în stare de funcționare, 1000 DM. Tel. 113694.**

■ **Vînd Microbuz diesel marca Kia, cu motor și cutie viteze; Fiat, cap. 2200 cmc, consum 7 l motorină/100 km, înmatriculat cu 9 locuri sau pentru marfă 1,8 t, an fabricație 1987, preț avantajos 5 mil. lei sau echivalentul în valută. Parcare mică Mănăstirea Golia, între orele 14,00-18,00. Tel. 125274.**

■ **Vînd motocicletă CZ 175 cmc, în stare de funcționare, preț 2200 mii, negociabil. Tel. 155188.**

■ **Vînd Fiat Ritmo 65 CL, pentru piese sau schimb separat. Tel. 159293.**

■ **Vînd dubă izotermă, 10 t. Tel. 135514.**

■ **Vînd Aro 320, în perfectă stare, import Ungaria. Tel. 141233.**

■ **Vînd urgent Dacia 1100, preț negociabil. Tel. 140689.**

■ **Vînd Dacia 1100, cu carte de identitate, verificarea tehnică 95, necesită segmentare. Tel. 142187.**

■ **Vînd Dacia 1300, cu caroserie de Dacia 1310, în stare perfectă de funcționare, preț negociabil. Tel. 154651, după ora 18,00.**

■ **Vînd Dacia 1100 excepțional, 800 mii lei. Tel. 137571.**

■ **Vînd Dacia 1100. Tel. 142029.**

■ **Vînd Dacia 1310, an fabricație 1982. Tel. 170608.**

■ **Vînd Dacia 1310, preț negociabil. Tel. 179157.**

■ **Vînd Dacia 1310, an fabricație 1990, stare impecabilă, cumpărată din depozit. Tel. 126865.**

■ **Vînd Dacia 1310, an fabricație 1987, Germania și Dacia 1300, neînmatriculată, Germania. Tel. 157005.**

■ **Vînd Dacia 1310, stare excepțională, an fabricație 1986. Tel. 178031.**

■ **Vînd Dacia 1310, fabricație 1989, 74 mii km. Tel. 127231.**

■ **Vînd VW Passat CL diesel, înmatriculat, număr nou, consum 5 l/100 km motorină, preț negociabil. Tel. 141184.**

■ **Vînd VW Transporter turbo diesel, stare ireproșabilă, 12 mii DM. Tel. 147956.**

■ **Vînd Renault 25 V6, injecție (injectoare noi) robot, pilot automat, geamuri electrice, scaune reglabile electric, încuietoare centralizată, fab. 1986, stare foarte bună. Tel. 132836, după ora 17,00.**

■ **Vînd Mitsubishi Galant 2.0 i, înmatriculat, Opel Ascona, model Sport, toate în stare excepțională, negociabil. Tel. 153516.**

■ **Vînd Mazda 626 Sport 1984, negociabil. Tel. 173014.**

■ **Vînd urgent Audi 100, 1984, stare foarte bună, înmatriculată 4-IȘ, preț 4,2 milioane lei, negociabil. Tel. 142902.**

■ **Vînd urgent Fiat Regata diesel, albastru metalizat, stare perfectă, înmatriculat, preț fix 4 mil. lei. Tel. 167282.**

■ **Vînd Lada 1500, stare ireproșabilă, multiple îmbunătățiri, preț 3,2 mil. lei, negociabil. Tel. 142896.**

■ **Vînd urgent Mercedes 280 SE, an fabricație 1978, înmatriculabil 12-IȘ. Tel. 114896.**

■ **Vînd Ford Sierra 2000, 1990; Opel Astra Combi 1400, 1992. Tel. 270266.**

■ **Vînd Datsun Nissan, an fabricație '82, stare ireproșabilă, preț negociabil 2,4 mil. lei, neînmatriculabil. Tel. 179958.**

■ **Vînd BMW, an fabricație 1982, stare de funcționare ireproșabilă, negociabil. Tel. 156731.**

■ **Vînd Audi 100 CC, 1986, benzină, înmatriculat, preț 3800 dolari, negociabil. Tel. 114454.**

■ **Vînd Peugeot 505 diesel, 1985, înmatriculat, preț 2700 dolari, negociabil. Tel. 114454.**

■ **Vînd Citroen BX 16 TRS. Tel. 135473.**

■ **Vînd Renault Fuego, geamuri electrice, volan reglabil, 5 trepte, verde sidefat, 3500 mărci echiv. în lei, negociabil. Tel. 114032.**

■ **Vînd remorcă auto, capacitate 700 kg. Tel. 124079.**

■ **Vînd Volga M 21 cu piese de rezervă de transmisie, preț convenabil. Tel. 031/613819, Dorohoi.**

■ **Vînd Renault 21 turbo diesel, impecabil, 13 mil. lei, în rate. Tel. 170255.**

■ **Vînd Audi 80, înmatriculat, număr nou, preț negociabil, 2700 DM, și VW Jetta, stare impecabilă, înmatriculat, preț 2700 DM. Vizibile Baza 3, întreprinderea Confecții, poarta 2, Iași.**

■ **Vînd Opel Kadett 1300, an fabricație 1983, stare impecabilă, preț avantajos și motor VW Golf pe benzină, de 1600 cmc. Relații în șos. Bucium nr. 33, vizavi de Spitalul Socola.**

■ **Vînd Honda CRX, înmatriculată, cu 10.000 DM, negociabil. Tel. 031/510673, după ora 16,00.**

■ **Vînd Citroen BX break TD, 1989, preț 7 mil. lei. Tel. 122874; 135094.**

■ **Vînd Zaz nou, înmatriculat, neg. Informații la telefon 764608.**

■ **Vînd VW Golf, adus recent, an fabricație 1980, aspect și stare de funcționare bune, 4 uși, preț 1,8 mil. lei, negociabil. Tel. 116475.**

■ **Vînd Opel Kadett 1,3 S, neînmatriculat, fabricat în 1982, impecabil, 2300 dolari, negociabil. Tel. 117092.**

■ **Vînd VW Golf pe benzină, aspect și stare de funcționare ireproșabilă, 2200 DM, negociabil. Tel. 178172.**

■ **Vînd Ford Sierra, an fabricație 1984, neînmatriculat, vama plătită, stare bună, preț fix 2000 dolari. Tel. 035/418248.**

■ **Vînd VW Transporter, produs în 1986. Tel. 033/610999.**

■ **Vînd Opel Record E Caravan, an fabricație 1985, înmatriculat, stare perfectă, preț 5400 DM sau echivalent în lei. Tel. 035/412104.**

■ **Vînd BMW 520, înmatriculat, preț negociabil. Tel. 030/213204.**

■ **Vînd Dacia 1300, cu acte sau fără acte, pentru piese de schimb. Str. Amurgului 8, bl. 258 A, sc.A, parter, ap.2, punct reper Dacia Peco.**

■ **Vînd motocicletă cu ataș IJ 350 cmc, în stare bună de funcționare, preț fix 400 mii lei. Tel. 128843.**

■ **Vînd Wartburg 353, fabricație 1988, furgonetă, din Ungaria. Vizibil în Tomești, bl. 45 B, zilnic.**

■ **Vînd VW LT 28, an fabricație 1989, diesel turbo, 2400 cmc, 2 t, 16 mii km, VW transport persoane, an 1989, preț avantajos. Tel. 211369.**

■ **Vînd motocicletă Jupiter nouă, înmatriculată, preț convenabil. Informații la telefon 764608.**

■ **Vînd motocicletă IJ, 353 cmc, cu ataș, preț 200 mii lei, în stare de funcționare. Relații, în fiecare zi, la masa de difuzare a presei din fața Halei Centrale, între orele 6,00-12,00.**

■ **Vînd Ford Tranzit diesel, înmatriculat, 8+1 locuri. Tel. 035/321490.**

■ **Vînd urgent Dacia 1100, preț negociabil. Tel. 140689.**

■ **Vînd Dacia 1100, cu carte de identitate, verificarea tehnică 95, necesită segmentare. Tel. 142187.**

■ **Vînd ARO 244, pentru export, cu servodirecție, pe benzină, 6000 km. Tel. 116048, 146337.**

■ **Vînd Dacia 1310, stare excepțională, an fabricație 1986. Tel. 178931.**

■ **Vînd ARO 10, fabricație 1989, Ungaria, înmatriculat, stare foarte bună, preț 4 milioane lei, negociabil. Tel. 139585.**

■ **Vînd Dacia 1310 break, an fabricație 1988, avariată, preț negociabil. Tel. 250041.**

■ **Vînd foarte urgent Dacia 1310, an 1989, preț foarte avantajos. Vizibilă, zilnic, parcare hotel Orizont. Tel. 270150.**

■ **Vînd Dacia 1310, an fabricație 1991, octombrie, cu trapă, RC autovers, alarmă auto și alte îmbunătățiri, preț informativ 3,8 mil. lei. Relații la tel. 151898.**

■ **Vînd Dacia 1310 TLX, motor 1400 cmc, cutie 5 trepte, an fabricație, 1991, recent antifonată, 4 mil. lei. Telefon 210980, orele 7,00-15,00.**

■ **Vînd Dacia 1300, Ungaria, înmatriculată, 1986, 95 mii km, stare tehnică foarte bună.**

■ **Vînd Dacia 1300, 1979, stare de funcționare. Telefon 120424.**

■ **Vînd Fiat Panda, an fabricație 1987, 1000 cmc, stare excepțională, preț convenabil. Telefon 115370.**

■ **Vînd Austin Rover break, 2000 cmc, 5+2 locuri, stare excelentă, preț 8 mil. lei, negociabil. Telefon 115370.**

■ **Vînd Renault 25 V6 injecție, full extra, 1984, înmatriculat, 3200 dolari. Telefon 146953.**

■ **Vînd BMW 320, model 1977, culoare verde metalizat, 150 mii km, preț 1200 dolari. Telefon 166613.**

■ **Vînd Talbot Tagora, an fabricație 1983, verde metalizat, pe benzină, carte de identitate, stare excepțională, preț convenabil. Telefon 115485.**

■ **Vînd Fiat Uno, an fabricație 1987, cap. cil. 1300, consum 4 l motorină la sută, preț informativ 4.850.000 lei sau echiv. valută. Telefon 177338.**

■ **Vînd Renault GTL 18 cu motor 1400 de Dacie, planetare Glentzer, cutie viteze, jenți Dacia, suspensie Dacia, preț negociabil. Telefon 167524.**

■ **Vînd Renault 21 turbo diesel, impecabil, 13 mil. lei. Telefon 170255.**

■ **Vînd Nissan Bluebiro break, culoare gri închis, metalizat, an fabricație 1986, arată și funcționează ireproșabil. Telefon 111989.**

■ **Vînd Talbot Horizont, avariat, reparabil, cu motor în stare de funcționare plus piese de schimb, preț negociabil. Telefon 127188, orele 9,00-15,00; 118576, după ora 20,00.**

■ **Vînd Mitsubishi Galant, an fabricație, 1985, stare excepțională. Relații la telefon 147935.**

■ **Vînd VW Jetta, neînmatriculabil; Talbot Horizont, neînmatriculabil, preț foarte avantajos, an fabricație 1981, ambele. Telefon 177762.**

■ **Vînd Opel Ascona 1,6, an 1984, intrat recent în țară, stare excepțională, preț 2300 DM, urgent. Telefon 167912.**

■ **Vînd Opel Kadett 1,3, din 81, neînmatriculat, aspect și funcționare ireproșabile, 3 mil. lei. Telefon 134128.**

■ **Vînd Honda, model 1982, înmatriculată cu un mic defect, preț foarte avantajos. Telefon 164373.**

■ **Vînd Renault 18, motor 1400 cmc; Renault 18 break turbo diesel; VW Passat diesel, înmatriculat; Audi 80 diesel; Opel Kadett Sport, model deosebit, toate perfectă stare de funcționare. Telefon 125597.**

■ **Vînd Skoda 120 L, vizibilă Gara Internațională, parcare, eventual acte. Telefon 123127.**

■ **Vînd Trabant 601, vopsit, antifonat, schimb motor nou plus motorul vechi, portiere, capotă etc., piese de schimb. Telefon 133512.**

■ **Vînd urgent VW Golf GTI, an fabricație 1984, înmatriculabil 12-IS, negru metalizat, trapă, cauciucuri noi, proiectoare, aspect și funcționare impecabile, preț 1500 dolari sau echiv. în lei. Telefon 146514.**

■ **Vînd Scirocco Sport 100 PS, 1986, 90 mii km, 4500 dolari, negociabil, Honda Civic, 1,4 16 valve, 100 PS, 1989, 45 mii km, 5300 dolari, negociabil; VW Golf GTI/Tuning, 112 PS, fabricat la comandă, 4800 dolari, negociabil. Telefon 113033; 147033.**

■ **Vînd Alfa Romeo, tip Alfa Sud, 2 uși, sport, înmatriculată, impecabilă, 2,5 mil. lei. Telefon 144888.**

■ **Vînd Fiat Croma 1987, Germania. Telefon 145824.**

■ **Vînd Renault 11 turbo, motor 1400, benzină, geamuri electrice, încuietori centralizate, roți extraplate, casetofon stereo, stare impecabilă, preț 5000 DM. Telefon 167004.**

■ **Vînd Moskvici avariat, vin nobil, 800 lei/kg, butelie rusească. Telefon 171051.**

■ **Vînd Ford Granada, an 1979, înmatriculat și piese de schimb, stare bună de funcționare, 1850 dolari. Telefon 173096.**

■ **Vînd Renault 18 turbo diesel, fabricație 1981, neînmatriculat. Telefon 121271, 125597.**

■ **Vînd elemente caroserie VW, Golf. Telefon 115370.**

■ **Vînd urgent camionetă TV, motor Brașov, stare ireproșabilă. Telefon 110411.**

■ **Vînd dubă transport marfă, Barkas 1000, cu piese, înmatriculată, număr nou, verificare tehnică, motor 1989. Telefon 143852, zilnic 15,00-20,00.**

■ **Vînd microbuz VW, înmatriculabil, în perfectă stare de funcționare, acord garanție. Telefon 157581.**

■ **Vînd Honda Civic 1,4, 16 valve, 100 PS, 1989, 45 mii km, 5300 $, negociabil. Telefon 113033; 147033.**

■ **Vînd autoturism Talbot Solara înmatriculat. Tel. 131408.**

■ **Vînd BMW 320, model 1977, culoare verde metalizat, 150 mii km preț 1200 dolari. Telefon 166613.**

■ **Vînd Citroen, culoare albă, model 1993, 15 mii km, preț 9000 dolari. Telefon 166613 sau 167837, pentru al doilea număr vorbiți limba engleză.**

■ **Vînd urgent Mercedes 123, puțin avariat, neînmatriculat, preț fix 3 mil. lei. Telefon 166821.**

■ **Vînd BMW, an fabricație 1982, stare de funcționare ireproșabilă, negociabil. Telefon 156731.**

ELECTRONICE

■ Vînd foarte convenabil tub cinescop tv alb-negru, diagonala 51 cm. Telefon 138973, după ora 16,00.

■ Vînd foto FED -5V, mașină spălat "Cristal 2", avantajos. Telefon 177530. (69759)

■ Vînd magnetofon Rostov 105 S cu boxe, plus benzi noi, 200.000 lei. Lăsați mesaj sau nr. de telefon pentru Gelu. (69753)

■ **Vînd computere 486, livrare imediată, plata în rate. Telefon 140018. (69788)**

■ **Vînd calculator Sintez cu monitor RGB-TTL, plus casete jocuri. Telefon 176043. (69786)**

■ **Vînd tv color PANASONIC, stereo 2x30 W, model nou, diagonala 61 cm, ecran în colț, teletext, parte monitor, dublu Euroscar, Info Page, Mîră culori Resiver încorporat cu alte facilități la numai 350 $. Telefon 174854. (4448)**

■ Vînd calculator GT -286 cu tastatură PC, joystykuri și caseta cartridge cu 200 jocuri. Telefon 212628 (69942)

■ **Vînd videorecorder DAEWOO nou. Telefon 220891. (69932)**

■ **Vînd combină frigorifică suedeză în perfectă stare, Arctic mare cu congelator defect. Telefon 168973, după ora 20,00. (69934)**

■ Vînd radiocasetofon auto stereo cu boxe, storcător fructe - foarte avantajos, absolut noi. Telefon 131898. (69936)

■ Vînd video player Aiwa nou. Telefon 122556. (69908)

■ Vînd combină audio Akaiwa. Telefon 128356. (69905)

■ **Vînd agendă telefonică TEXAS INSTRUMENTS, filme color ORWO - DX cu tehnologie de prelucrare AGFA și TV Gamme 2600 jocuri. Prețuri foarte avantajoase. Vizibile la mag. LED-FORCE, str. Cuza Vodă 1. (69903)**

■ **Vînd video recorder Aristina auto revers, afișaj electronic cu programator, multiple facilități. Telefon 158930. (4469)**

■ Vînd mini televizor alimentare retea-baterie auto, amplificator antenă. Telefon 147034. (69870)

CASE - TERENURI

■ Vînd apartament 3 camere, confort I, sporit, etaj 1, cartier Nicolina II (lîngă piața CUG). Telefon 121116. (69696)

■ **Vînd apartament 3 camere, confort I, Piața Unirii, decomandat, ne(mobilat), utilat (televizor, frigider, aragaz, mobilă, covor, mochetă persană), preț de pornire 24 mii dolari. Telefon 114960.**

■ **Vînd locuință în strada Ipsilanti 27 sau schimb cu apartament 2 camere, preferabil Tătărași. (69645)**

■ **Vînd casă cu 6 camere, confort I, în zona Bucșinescu (Tudor Vladimirescu), lîngă Barul "Hora", pe strada Nicoriță nr. 16 cu teren 650 mp. Relații la adresa din anunț sau la telefon 172997, între orele 16,00-20,00. (69750)**

■ **Vînd urgent apartament cu 3 camere conf. 1, decomandat, zona Galata. Preț negociabil. Telefon 129672, după ora 16,00. (69724)**

■ **Vînd 400 mp teren construcții, Iași. Telefon 113544. (69770)**

■ **Vînd apartament cu 2 camere, parchet, gaz, telefon, bl. N. Iorga, lîngă Gara Nicolina. Telefon 143537, după ora 19,00. (69822)**

■ **Vînd urgent apartament 2 camere decomandat, telefon, Podu Roș, 8000 $, negociabil. Telefon 137521. (69840)**

■ Vînd teren 2000 mp pe dealul Repedea, 5000 lei/mp. Telefon 174396. (69855)

■ Vînd casa Tg. Frumos cu grădina. Relații: str. Eternității nr. 18. (69798)

■ **Vînd teren pentru construcții, în Iași. Telefon 113544.**

■ **Vînd apartament 3 camere, gaz, parchet, decomandat, telefon, cablu TV, et.4, bloc turn, faianță, balcon închis, cartier Alexandru cel Bun. Telefon 157703, după ora 17,30. (69907)**

■ **Vînd pămînt, Fundacul Păun, Bucium. Telefon 113280. (69819)**

■ **Vînd pămînt, satul Păun. Telefon 113280. (69819)**

■ **Vînd spațiu comercial amenajat în zona Gară, Tg. Neamț. Preț convenabil. Telefon 033/662262, orele 6,00-9,00; 20,00-24,00. (69872)**

■ **Vînd 1500 mp teren, Bucium. Telefon 142409. (69867)**

■ **Vînd teren (1056 mp) intravilan, oraș Pașcani, preț negociabil. Telefon 113955. (69875)**

■ Vînd garsonieră, confort I, etaj 9, Piața "Doi Băieți". Preț 6 milioane lei. Telefon 173342. (69863)

■ Piatra-Neamț, vînd apartament cu o cameră, confort I, parter, cartier Mărăței. Preț informativ 3000 $ sau echivalent în lei. Telefon 211412, după ora 17,00. (69922)

■ **Vînd apartament 3 camere, decomandat, conf. I, et.8, bloc Zimbru, preț 10 milioane lei. Telefon 154594. (69871)**

■ Vînd apartament 2 camere, zona centrală, preț fix 10.000 dolari. Telefon 122976, după ora 20,00. (69914)

■ Vînd apartament 2 camere P. Unirii. Telefon 117424.

■ **Ocazie unică. Foarte urgent apartament 2 camere decomandate, confort I, zona Culturii, executat la comandă specială, 2 grupuri sanitare, 2 balcoane, terasă, plajă, proprietate, antreu, bucătărie, debara, foarte foarte mari, în curățenie pentru zugrăvit, preț 7200 dolari negociabil, semi (ne)mobilat. Tel. 134110.**

■ **Vînd apartament 3 camere, confort I, în Piața Unirii, et. 2, cu telefon și îmbunătățiri. Tel. 117541, orele 16,00-22,00.**

■ **Vînd apartament 3 camere, conf. I, Piața Unirii, (ne)mobilat, preț informativ 28 mii dolari. Tel. 114960, orele 14,00-22,00.**

■ **Vînd urgent apartament 2 camere, conf. I, decomandat. Tel. 166245.**

■ **Ultracentral apartament 2 camere, conf. I, lîngă Facultatea de Medicină, toate dotările, boxe, cablu tv, interfon, poziție excelentă, 18 mii dolari, negociabil. Tel. 143541.**

■ Vînd apartament 2 camere Centrul Civic. Tel. 117471, 117269.

■ **Vînd apartament 3 camere semidecomandate, îmbunătățiri, 8,5 mil. lei. Tel. 170192.**

Vînd- schimb
(București-Iași)
apartament, conform
schițelor alăturate
17.000 USD-negociabil

TELEFON: 032 / 135625

(69585)

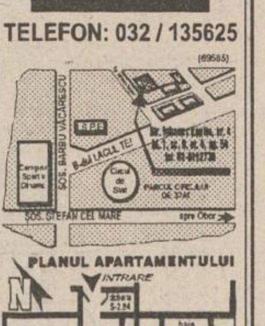

■ **Vînd garsonieră Podu Roș, 4,5 mil. lei, negociabil. Tel. 034/326608.**

■ Vînd diverse imobile în diverse zone ale orașului, condiții avantajoase. Tel. 137521.

■ **Vînd casă cu 3 camere mici, 3 camere mari, 1000 mp teren, zona Galata, lîngă Talcioc, preț 19 mil. lei. Tel. 137251.**

■ **Vînd apartament 3 camere, decomandat, conf. I, Tătărași. Tel. 177283.**

■ **Vînd casă 4 camere, pămînt 400 mp, gaz metan, telefon, dependințe, zonă centrală. Relații la telefon 111066.**

■ **Vînd apartament 3 camere, decomandat, zona Tg. Cucu, cu multiple îmbunătățiri, parter. Relații la tel. 111708.**

■ **Vînd apartament 3 camere, zona Păcurari, et. 2, telefon, camere decomandate. Relații la telefon 111708.**

■ **Vînd apartament 3 camere, complet renovat, Autogară, 30 mil. negociabil. Tel. 145453.**

■ **Vînd urgent casă, zonă centrală, cu teren 333 mp, curte, beci, telefon, fîntînă, posibilități apă-gaz, 20 mil. Tel. 118180.**

■ **Vînd casă cu 3 camere, la curte, plus spațiu comercial. Tel. 124177.**

■ **Vînd apartament 2 camere, zona "7 noiembrie", bloc cu 3 nivele, parter, telefon, telecablu, preț rezonabil. Tel. 131196.**

■ **Vînd apartament 2 camere, decomandat, conf. I, et. 8, lîngă magazinul Stejar, semimobilat, negociabil. Tel. 175247.**

■ **Vînd apartament 2 camere, preț avantajos. Informații la telefon 126201.**

■ **Vînd apartament 2 camere Piața Unirii. Telefon 114817, după ora 12,00.**

■ **Ultracentral, apartament 2 camere, decomandat, 76 mp, în bloc nou, lîngă statuia Independenței, finisat în iulie 1994, multiple dependințe, 2 balcoane mari, boxă la subsol, vedere la bulevard și în spate, telefon, posibilitate a 3 camere. Preț informativ 21 mii dolari. Tel. 110686.**

■ **Vînd apartament 3 camere, decomandat, et. 4 (ultimul), zona Zimbru, la bulevard, preț 8 mil. negociabil. Tel. 114125.**

■ **Vînd apartament 4 camere, conf. I, et. 2, zona Autogării. Relații la tel. 141778, orele 9,00-21,00.**

■ **Vînd apartament 3 camere, conf. I, str. Ciric, et. 4. Tel. 134576.**

■ **Vînd urgent apartament 3 camere, 8 mil. lei. Tel. 160996.**

■ **Vînd apartament 2 și 3 camere, preț avantajos. Tel. 139116.**

■ **Vînd apartament cu o cameră, îmbunătățit, et. 4, bloc turn, 6,5 mil. lei, negociabil. Tel. 160297.**

■ **Vînd apartament 3 camere, conf. I, îmbunătățit, 17 mil. lei, negociabil. Tel. 160297.**

■ **Vînd apartament cu o cameră, zona Gării, preț 8,5 mil. negociabil. Relații la telefon 143679.**

■ **Vînd casă tip, 3 camere, gaz metan, plus grădină 450 mp, str. Dacia 10 (cartier D. Cantemir), preț negociabil 35 mil. lei. Telefon 134216.**

■ **Vînd apartament cu o cameră, zona Gării, et. 2, boxă subsol, telecablu, preț 6500 dolari, negociabil. Tel. 144995.**

■ **Vînd apartament 2 camere, decomandat, et. 1, calciu, balcon închis, cablu tv, telefon, (ne)mobilat, Tătărași. Preț negociabil. Tel. 172735.**

■ **Vînd urgent apartament 2 camere, decomandat, cartier Dacia. Preț negociabil. Tel. 156447.**

■ **Vînd apartament cu o cameră, et. 1, Centrul Civic, deasupra CEC-ului nou, în stadiu de finalizare. Tel. 210239.**

■ **Vînd casă și teren aferent. Tel. 131929.**

■ **Vînd apartament 4 camere, Centrul Civic, 2 băi, 2 balcoane, gresie, faianță, telefon, 20 mii dolari, negociabil. Tel. 119072.**

■ **Vînd urgent apartament 2 camere, foarte spațios, blocurile mari (lîngă Spitalul CFR). Tel. 142392.**

■ **Vînd urgent apartament 3 camere, et. 2, Tătărași. Tel. 173234.**

■ **Vînd apartament 3 camere, P. Roș, et. 2, 15 mil. lei. Telefon 131417.**

■ **Vînd apartament 2 camere, semidecomandat, Dacia, preț 6 mil. lei. Tel. 118211.**

■ **Vînd apartament 3 camere, str. Culturii, Păcurari, decomandat, faianță, telefon, tv cablu, et.4. Tel. 115063.**

■ **Vînd apartament 3 camere, decomandat, foarte spațios, 2 băi, 2 debarale, balcon închis, calciu, cu fața la stradă, boxă subsol, preț negociabil 20 mil. lei. Nicolina I, str. Împăcării 27, bl. 917, sc.B, et.1, ap.1, prima stație de la P. Roș către CUG.**

■ **Vînd urgent apartament 2 camere, Autogară, bun pentru cabinet medical, sediu firmă etc, preț negociabil. Tel. 166187.**

■ **Vînd apartament 2 camere, 2 balcoane, băi, bucătărie, faianță, Păcurari, preț 15 mil. lei. Tel. 163361.**

■ **Predau contract apartament 2 camere, conf. I, Lunca Cetățuii, Ciurea, 5 mil. lei, negociabil. Tel. 151330.**

■ **Vînd apartament 2 camere. P. Roș la bulevard, parchet, telefon, balcon închis, et. 2, recent renovat. Tel. 132495.**

■ **Vînd urgent apartament 2 camere, decomandat, proaspăt renovat, et. 3, zona Țigarete 3, lîngă piața Alexandru, str. Milcov 24, bl. 1203, sc.A, et.3, ap. 1, preț 10 mil. lei, fix. Tel. 112640.**

■ **Vînd urgent casă, zona centrală, cu 333 mp. Tel. 118180.**

■ **Vînd urgent 2 apartamente cu 1 și 3 camere, conf. I, cu multiple îmbunătățiri, telefon, telecablu, balcoane închise, preț fix 21 mil. lei, în zona cartier Nicolina I, la et. 3. Tel. 122275.**

■ **Vînd apartament 3 camere, conf. I, cu telefon, telecablu și alte îmbunătățiri, zona CUG, preț negociabil 13,5 milioane lei. Tel. 124820.**

■ **Vînd apartament 4 camere, 2 băi, 2 balcoane, lîngă Casa Wanda, preț convenabil, Șos. Păcurari nr. 90, bl. 481, sc.D, et.5, ap. 19, după ora 16,00.**

■ **Vînd două camere, et.4, b-dul Republicii, 9 mil. lei, negociabil. Tel. 123255.**

■ **Vînd apartament 3 camere, conf.I, ap.4, Nicolina, preț informativ 12 mil. lei, negociabil. Tel. 122434.**

■ **Vînd urgent apartament 3 camere, proprietate personală, decomandat, conf. I, 2 grupuri sanitare, balcon închis, cu telefon, preț negociabil, 13 mil. lei. Tel. 129077.**

■ **Vînd apartament 2 camere, conf. I, et.4, zona P. Roș, semidecomandat, preț 10 mil. lei, negociabil. Tel. 130418.**

■ **Vînd foarte urgent apartament 2 camere, Cantemir, et.3, conf. I, cu lei sau dolari, faianță baie, bucătărie, telefon, balcon închis, la stradă. Tel. 135565.**

■ **Vînd apartament 3 camere, Grădinari, preț fix 12 mil. lei. Tel. 141235.**

■ **Vînd (schimb cu garsonieră plus diferență) apartament 3 camere. Tel. 112657.**

■ **Vînd apartament 2 camere, Piața Unirii, Iași. Tel. 114817, după ora 12,00.**

■ **Vînd apartament 2 camere, conf.I, Autogară, preț inf. 18 mil. lei. Tel. 141077.**

■ **Vînd apartament 3 camere, conf. redus, zona Ciurchi sau schimb cu garsonieră și diferență, urgent. Tel. 167524.**

■ **Vînd apartament 3 camere, preț 8 mil. lei sau schimb cu garsonieră, conf.I, exclus parter și et.4 și diferență. Tel. 167524.**

■ **Vînd apartament 2 camere, et.4, în zona Zimbru. Tel. 153945.**

■ **Vînd apartament 3 camere, conf. I, deosebit, lux, decomandat, gresie, faianță, ușă stejar, tv cablu, Tătărași (fost Dispecer), preț negociabil în lei sau valută. Tel. 118641.**

■ **Vînd apartament 3 camere, conf. I, cartier Tătărași. Tel. 175224.**

■ **Vînd urgent apartament 3 camere, conf. I, et.1, decomandat, P. Roș. Tel. 130517.**

■ **Vînd casă cu grădină, în com. Coarnele Caprei, jud. Iași. Tel. 120040.**

■ **Vînd apartament cu o cameră, str. Arcu, et.7, conf.I, preț 6500 dolari. Tel. 114090.**

■ **Vînd casă liberă, formată din 4 camere, bucătării și dependințe, cu 3000 mp grădină, cu vie și pomi. Str. Cicoarei nr. 2, lîngă talcioc. Tel. 114602.**

■ **Vînd apartament 2 camere, conf. I, cu balcon, Terasa C. Civic. Tel. 159211; 119127.**

■ **Vînd urgent apartament 2 camere, conf. I, decomandat, parter, echiv. et.1, îmbunătățit, 8,5 mil. lei, zona CUG. Tel. 114032.**

■ **Vînd urgent apartament 2 camere, confort II, 4,8 mil. lei, negociabil, str. Ciric. Tel. 176733.**

■ **Vînd urgent casă degradată și 300 mp. Brîndușa nr. 29, Iași. Sneagă Elena.**

■ **Vînd apartament cu o cameră, conf. I, et.3, Doi băieți, 4000 dolari. Tel. 175578.**

■ **Vînd casă în cartier Țicău, 3 camere, beci, apă în curte, plus teren, urgent și convenabil. Simion Bărnuțiu 90, lîngă terasa Sărărie.**

■ **Vînd apartament 2 camere, decomandat, T. Vladimirescu, str. Prof. Paul 2, bl. P9, sc.C, et.4, ap.16, 10 mil. lei.**

■ **Vînd garsonieră, conf.I, piața Doi Băieți, et.2, 7 mil. lei. Tel. 173418; 179581.**

■ **Vînd apartament cu o cameră, zona Gării, 40 mp, telefon, boxă, balcon închis, preț 6000 dolari, negociabil. Tel. 144995.**

■ **Vînd apartament proprietate, achitat, str. Sf. Lazăr 48, et.2, ap.10. Relații la telefon 134630, 137667. Preț 15 mil. lei.**

■ **Vînd casă 2 camere sau schimb cu garsonieră și diferență 3 mil. lei. Str. Macedoniei 8 (Dacia), la piață.**

■ **Vînd apartament 3 camere, eventual schimb plus diferență. Tel. 170192.**

■ **Vînd apartament 2 camere, parter, Tătărași Nord (piața Chirilă). Relații la telefon 133816.**

■ **Vînd apartament 4 camere, parter, zona CUG, preț negociabil 14 mil. lei, sau schimb cu apartament 2 camere plus diferență 5 milioane lei. Tel. 127381.**

■ **Vînd apartament 2 camere, proprietate personală, parter. Relații: dimineața, orele 8,00-13,00, la adresa: str. Ciric nr. 32, bl. X2, sc.A, parter, ap. 4.**

■ **Vînd spațiu, 250 mp, dotat cu apă curentă Timișești, canalizare, posibilitate gaz metan, amenajat pentru microabator, presă de ulei în funcțiune și alte utilități, plus teren aferent, la 35 km de Iași. Tel. 142392.**

■ **Vînd urgent apartament 2 camere, foarte spațios, blocurile mari (lîngă spitalul CFR). Tel. 142392.**

■ **Vînd apartament 2 camere, conf.I, et.1, Frumoasa, preț. 8,5 mil. lei negociabil. Tel. 130180.**

■ **Vînd clădire neterminată, 40x8m, cu 2000 mp curte împrejmuită cu gard de plasă, la 6 km de Tg. Cucului. Tel. 178863.**

■ **Vînd apartament 3 camere, decomandat, conf. I, Tătărași. Tel. 177283.**

■ **Vînd apartament 3 camere, deosebit, centru, preț 18,5 mii dolari. Tel. 117888.**

■ **Vînd apartament 2 camere, conf.I, et.1, ultracentral, lîngă Casa Modei, 15 mii dolari. Tel. 140204.**

■ **Vînd apartament, conf.II, zona Tătărași, 6 mil. lei negociabil. Tel. 175506.**

■ **Vînd spațiu comercial plus 3 camere locuibile, în Tg. Cucu (lîngă Peco), posibilități gaz metan, preț negociabil. Tel. 140864, 140400.**

■ **Vînd apartament 4 camere, spațios, telefon, telecablu, gaze, 2 băi, hol mare, 4 balcoane (2 închise), a 3-a stație din centru spre Păcurari. Tel. 143762.**

■ **Vînd apartament 2 camere, decomandat, conf.I, Nicolina I, preț fix 9 mil. lei. Tel. 128466.**

■ **Vînd apartament 2 camere, Copou, et.1. Tel. 147956.**

■ **Vînd apartament 2 camere, et.2, Splai Bahlui, preț 10 mil. lei. Tel. 123007, 132836.**

■ **Vînd apartament 4 camere, proprietate, achitat, decomandat, conf.I, et. 1, ușă stejar la intrare, Metalurgie, cu telefon 178977.**

■ **Vînd apartament 2 camere, conf.I, et.3, Tătărași-Ciurchi, faianțat și în calciu, 10 mil. lei. Tel. 173350.**

■ **Vînd apartament 3 camere, șos. Națională 184 (Podul de Lemn), plus garaj metalic (strada Romană), preț negociabil la vedere. Tel. 131900.**

■ **Vînd urgent apartament 3 camere, decomandat, et.1, situat în bd. Dacia (la stradă), gresie și faianță la bucătărie și baie, parchet, zugrăvit proaspăt, ușă stejar, două balcoane închise. Preț informativ 14 mil. lei. Tel. 160030.**

■ **Vînd casă cărămidă, 3 camere, 440 mp, teren, gaze, telefon, central Pașcani. Tel. 137142, Iași.**

■ **Vînd urgent apartament 4 camere, decomandat, gresie, faianță, zona Flora, et.4, 21 mil. lei, negociabil. Tel. 173040, fam. Gheșcu.**

■ **Vînd garsonieră, confort III, et.3, str. Romană (Podul de Piatră). Tel. 032/117839.**

■ **Vînd apartament 4 camere, zugrăvit în calciu, 3 balcoane, telefon, 2 băi, tv cablu, preț negociabil. Tel. 168998.**

■ **Vînd urgent apartament 3 camere, semidecomandat, la parter, cu balcon tip lojă, închis, cu telefon, tv cablu, în zona Metalurgie, preț fix. 11 mil. lei. Relații la telefon 171829.**

■ **Vînd apartament 2 camere, decomandat, 60 mp, et.8, ne(semi)mobilat, zona Stejar, preț negociabil. Tel. 136390, 139207.**

■ **Vînd apartament cu o cameră, zona P. Roș. Telefon 119096, 176335, 175977.**

■ **Vînd casă în sat Ursoaia, com. Româneşti, 40 pomi, vie, fîntînă în curte, curent electric, aproape de gară, 1500 mp, preț negociabil. Tel. 150368.**

■ **Bîrlad, vînd garsonieră. Tel. 032/139971, Iași.**

■ **Vînd casă liberă, formată din 4 camere plus dependințe și 3000 mp grădină cu vie, str. Cicoarei nr. 2, lîngă talcioc.**

■ **Cumpăr garsonieră, indiferent de zonă. Telefon 177503.**

■ **vînd apartament 2 camere, decomandat, conf.I, et.1, cartier Tătărași și în zona Alexandru, apartament 2 camere, conf. I. Relații la telefon 170652.**

■ **Vînd apartament 3 camere, conf. I, Alexandru ceu Bun (Zimbru), preț 12 mil. lei, negociabil. Telefon 161915.**

■ **Vînd urgent apartament 2 camere, decomandate, cu telefon, linie fax, cablu satelit, zona Hala Centrală, preț 11 mii dolari, negociabil. Telefon 140418.**

■ **Vînd apartament 3 camere, 80 mp, lîngă Club 20, Păcurari, preț informativ 24 mil. lei. Telefon 110031.**

■ **Vînd urgent apartament 3 camere, Mircea cel Bătrîn, preț 9 mil. negociabil. Telefon 162568.**

■ **Vînd apartament 2 camere, CUG, decomandat, 52 mp, 12 mil. lei, negociabil. Telefon 211333, orele 9,00-17,00.**

■ **Vînd apartament 4 camere, parter, lîngă pasarela Gară, preț fix 12 mil. lei. Telefon 166046.**

■ **Vînd urgent apartament 3 camere, conf. I, decomandat, Canta, baie și bucătărie, faianțate, balcon închis, et.2, preț negociabil la vedere. Telefon 164093**

■ **Vînd apartament 2 camere, conf.I, Ciurchi, et.3, telefon, 2 balcoane, zonă bună, parcare, negociabil. Telefon 174121.**

■ **Vînd foarte urgent apartament 3 camere, decomandat, conf.I, et.4, cu telefon, 9,5 mil. lei, negociabil. Telefon 160996.**

■ **Vînd apartament 3 camere, decomandat, parter, zona Autogară, bun pentru privatizare, negociabil. Telefon 211333, între orele 9,00-17,00.**

■ **Vînd apartament 3 camere, conf. I, semidecomandat, et.1, zona Minerva, preț 8 mil. lei, negociabil. Telefon 157060.**

VÎNZARI

SC CON-CISA SRL
vinde
zahăr din sfeclă;
preț 940 lei,
cu TVA inclusă.
Depozitul se află la
150 m după prima
barieră din zona
industrială, pe
stînga(poarta OPPI).
Tel. 123052.

SC MIHALY IMPEX COM SRL
Botoșani - producători
de băuturi alcoolice -
desface la comanda dvs.:
ROM - 739 lei; **VOTCĂ** -
725 lei; **SECĂRICĂ** -
690 lei; **LICHIORURI**
diferite - 880 lei. În preț
nu este inclus TVA
Relații la **telefon**
031/523377.
Vă așteptăm
comenzile. Mulțumim.

Vînd pian
BOSSENDORF
semicoadă, placă
bronz, clape
fildeș sau schimb
cu pianină plus
diferență.

Telefon 210973,
după ora 17,oo.

■ Vînd roboți de bucătărie cu storcător de fructe și legume, tocător de fructe și legume, cuvă de 1 l pentru frișcă și maioneză, mașină de tocat carne și rîșnit cafea, 2 viteze. Preț fix 110.000 lei. Relații la tel 143983. (69154)

■ **Pentru liniștea dumneavoastră. Alarme locuințe, firme, interfoane. Tel. 164726. (69295)**

■ Vînd storcător de fructe și legume. Preț fix 165.000 lei. Relații la telefon 143983. (69417)

■ Vînd parchet fag. Telefon 122095. (694342)

S.C. **NEOSIM** S.A. Iași
vinde și montează alarme
auto cu telecomandă radio.
Garanție 12 luni. Telefon
146232, după ora 18,00.

Vînd dolari sau
mărci, sume mari
și mici, convenabil.
Tel. 151595,
seriozitate.

Vînd două pisicuțe
birmaneze, în vîrstă de 3
luni, drăguțe, afectuoase,
bine educate.
Tel. 174014

Vînd procesoare de text
CANON StarWriter 80.
Imprimare rapidă, cu jet de
cerneală (peste 250 tipuri
de scriere, inclusiv cu
caractere românești)
SHARP PAW - 1410.
Imprimare mecanică, cu
rozete interschimbabile.
Procesoarele au display
luminos, cu cristale lichide
(80 caractere x16 linii) și au
numeroase facilități de
secretariat. Salvare text pe
dischete de 3.5""
Preț CANON - 1.5 mil,
SHARP - 1 mil. Tel
142110, int 107.

S.C. **NEOSIM** S.A. Iași
vinde și montează diverse
sisteme de alarmă cu
telecomandă radio pentru
apartamente, case,
magazine. Garanție 12
luni. Telefon 146232,
după ora 18,00.

■ **Vînd cavou cimitirul Galata. Tel. 149287.**

■ Vînd uniformă "Negruzzi", fete, măr. 42-44. Telefon 145467. (69716)

■ **Vînd vin nobil alb. Preț negociabil. Telefon 128491.**

■ Vînd orgă Thomsonic TS-68, clape mari, cinci octave sigilată. Preț informativ 400.000, negociabil. Telefon 122807. (69815)

■ Vînd mașină de rașchetat parchet, nouă. Telefon 162363. (69744)

■ **Vînd căciulă și guler de vulpe argintie. Preț negociabil. Telefon 150461, după ora 16,00.**

■ **Vînd rochie mireasă mărimea 44-46. Telefon 136744, după ora 20,00.**

■ **S.C. EUGEX S.R.L. vinde tablă zincată, 0,4 mm, la prețuri avantajoase. Sediul magazinului: str. Bucșinescu 40 (lîngă Avicola). (4466)**

■ **Vînd seturi pentru pat plus 2 pentru fotolii, deosebite, fabricate în Belgia, preț avantajos. Telefon 160844. (69889)**

■ **Vînd porumb cantități mari. Telefon 162005. (69865)**

■ **Vînd cărți grile pentru admitere la Medicină, anul 1994. Telefon 115537. (69881)**

■ Vînd ușă stejar. Telefon 143718. (69925)

■ **Vînd plasă sîrmă, diam. 1,8-2 mm, la dimensiunile solicitate. Telefon 122578. (69943)**

■ Vînd pulovere Angora, model deosebit, mărimea 44-46. Telefon 212628. (69942)

■ Vînd două paltoane copii măr. 40-42, pulovere, taioare, 1 pardesiu bărbați, măr. 42, o pereche cizme femei măr. 35. Telefon 171347. (69929)

■ Vînd bicicletă cursieră japoneză "Schwiman" impecabilă, preț 145 mii, negociabil, zilnic, orele 17,00, în fața agenției CFR. (69937)

■ Vînd butoi din lemn nou, capacitate 120 l, tv alb-negru "Snagov 222", bicicletă "Sputnik", excepțională. Telefon 125114, orele 16,00-21,00. (69799)

CUMPĂRĂRI

Cumpăr dolari,
mărci, franci, lire,
șilingi și alte valute.
Seriozitate.

Tel. 156832.

■ **Cumpăr rezervor Olivia. Telefon 165421, orele 16,00-19,00.**

■ **Cumpăr dicționar chinez-englez. Telefon 036/113384. (69833)**

■ Cumpăr certificate de proprietate nelimitat. Telefon 158502. (69888)

■ **Cumpăr apartament cu o cameră, central. Telefon 116998/116487. (69880)**

■ **Cumpăr Dacia 1310, seriozitate. Telefon 127633, orele 16,00-20,00.**

ÎNCHIRIERI

■ **Închiriez garsonieră (prima stație Tătărași-Piața Chirilă), mobilat, telefon, plata anticipat 1 an. Relații orele 16,00-20,00, telefon 172396. (69738)**

■ Închiriez avantajos apartament cu o cameră. Telefon 220511.

■ **Închiriez cameră ultracentral cu acces baie, bucătărie la student(ă), străin(ă) sau român. Telefon 113544.**

■ **Închiriez apartament 2 camere, nemobilat, Păcurari, 40$ pe lună. Plata anticipat. Telefon 140184.**

■ **Închiriez spațiu depozit ultracentral (lîngă UMF). Telefon 130450; 114596. (69883)**

PUBLICITATE

■ Închiriez garsonieră, plata anticipat pe 6 luni. Telefon 128612. (69944)

■ Caut spațiu comercial pentru închiriat. Telefon 270380.

■ Caut apartament sau garsonieră, zonele Autogară, Gară, Centru, Tg. Cucu, Păcurari, Copou, mobilat sau semimobilat. Ofer maximum 70 $/lună. Tel. 146271.

■ Închiriez apartament 2 camere, Piața Unirii, mobilat, plata în valută, anticipat 1 an. Tel. 115303.

Ofer apartament 3 camere, Centru Civic, et.I, proaspăt zugrăvit, mobilat nou și modern, telefon, telecablu, interfon, unor studenți greci sau israelieni. Plata anticipat în valută

Telefon 142363

■ Închiriez garsonieră în Complexul Studențesc Tudor Vladimirescu, bl. Q2, et.1, ap.7, tot confortul. Plata în valută. Tel. 137925.

■ Închiriez 300 mp spațiu depozitare, ultracentral. Tel. 115839, 113939.

■ Închiriez apartament mobilat, telefon etc. Minerva, 70 dolari/lună, anticipat. Tel. 178057.

■ Închiriez apartament 2 camere mobilat, aragaz, frigider, faianță, gresie, proaspăt renovat, balcon închis, cu telefon, telecablu, foarte bine întreținut. Tel. 141107.

■ Ofer apartament 3 camere, P. Roș, elegant utilat, mobilier nou, telefon, frigider, aragaz, tv color, videorecorder, gresie, faianță, parchet etc. Plata anticipat. Tel. 136222.

■ Închiriez apartament o cameră, Centru Civic, plata în valută, anticipat un an. Prefer evrei sau greci, exclus animale. Tel. 177658.

■ Închiriez apartament 2 camere, mobilat, zona Tătărași, plata anticipat pe un an, în lei sau valută. Tel. 177768.

■ Închiriez apartament 3 camere, mobilat, plata în valută, pe termen de un an. Tel. 166721.

■ Închiriez spațiu depozit, ultracentral (eventual angajare la o SC). Telefon 115747, 116563.

■ Închiriez autoturism Dacia 1310 în stare de funcționare. Telefon 120516.

■ Închiriez unor studenți din Israel sau Grecia apartament 2 camere, P. Roș, mobilat, proaspăt renovat, telefon necuplat, plata anticipat pe un an. Nu accept animale. Telefon 170479.

■ Închiriez spațiu depozit en-gros, 40 mp, la stradă, zona Tătărași. Telefon 178306, după ora 10,00.

■ Primesc în gazdă 2 eleve sau studente, 50.000 lei/lună. Telefon 160297.

■ Închiriez apartament 2 camere, telefon, confortabil, zona P. Roș, plata anticipat pe un an, în valută. Telefon 125394.

■ Închiriez apartament 3 camere, mobilat, telefon, frigider, tv, P. Roș. Telefon 113151.

■ Caut apartament sau garsonieră. Ofer plata în lei sau valută, lunar sau anticipat. Telefon 143436, orele 8,00-14,00 și 16,00-19,00.

■ Închiriez apartament 2 camere decomandate, et.I, Canta, nemobilat. Telefon 131891.

■ Ofer cameră decomandată, unui străin(ă), Centru Civic. Telefon 146439.

■ Închiriez izotermă de 1,5 t pentru transport marfă, preț convenabil și negociabil. Telefon 130167, zilnic, orele 7,00-20,00.

■ Închiriez spațiu, 300 mp, pentru depozitare, ultracentral. Telefon 115839, 113939.

■ Închiriez (vînd) apartament o cameră, zonă centrală, plata anticipat pe 1-2 ani în valută. Telefon 148078.

■ Închiriez garaj, care poate fi folosit și ca depozit en-gros. Telefon 146734.

■ Tînără educatoare, caut cameră, zona Gară sau Fabrica de Țigarete, la o doamnă în vîrstă. Telefon 141997.

■ Caut apartament 1,2,3,4 amere, zone centrale. Telefon 12241, zilnic orele 9,00-18,00.

Student grec, caut apartaent 2 camere, mobilat sau emimobilat, în Independenței, entru Civic, Ștefan cel Mare. elefon 140268.

Închiriez cameră separată, acces baie și bucătărie, la 2 fete sau la o familie. Plata lunar. Str. Ciric 32, bl. X2, sc.A, et.6, ap. 38, Tătărași.

■ Student străin, caut garsonieră în centru, sau gazdă pe Ștefan cel Mare, sau apartament nemobilat în centru. Telefon 119676.

■ Caut apartament 2 camere, zonele P. Roș, Cantemir, Decebal. Plata anticipat. Telefon 139995.

■ Caut garsonieră în zona Independenței, Tarom, Ștefan cel Mare, Piața Unirii. Telefon 114989.

■ Caut garsonieră sau apartament 2 camere. Ofer 30-35 mil lei. Telefon 152557.

■ Închiriez cameră decomandată, intrare separată, la bloc, cu acces baie și bucătărie, unei studente sau eleve. Telefon 174723.

■ Închiriez urgent apartament 2 camere, complet mobilat, cu telefon, frigider, zona P. Roș, Țesătura, extrem de avantajos. Plata anticipat pe un an. Telefon 112268.

■ Închiriez spațiu en-gros, str. Sărărie. Telefon 118563.

■ Primesc în gazdă două fete. Telefon 129075, după ora 16,00.

■ Primesc în gazdă două fete. Relații la telefon 220747.

■ Închiriez teren ultracentral, bun pentru privatizare, vad comercial. Telefon 114983.

■ Închiriez apartament cu o cameră, mobilat confortabil, bl. 901 A, zona P.Roș. Telefon 172071.

■ Caut casă cu 4-5 camere, mobilată, cu telefon, sau apartament 4-5 camere. Relații la telefon 170786.

■ Închiriez apartament 2 camere, mobilat, cu frigider, aragaz, telefon, lîngă complexul Tudor V. Telefon 172401.

■ Închiriez (vînd) urgent apartament 3 camere, decomandat, et.2, conf.I, îmbunătățit, cu telefon, telecablu și garaj, de la P. Roș, 800 m spre CUG. Telefon 122337.

■ Primesc în gazdă numai 1-2 fete, condiții avantajoase, acces dependințe. Telefon 144022.

■ Închiriez apartament 3 camere, zona P. Roș. Telefon 141635.

■ Ofer cameră mobilată unei studente. Telefon 131580.

■ Primesc fete în gazdă. B-dul Dacia 6, bl. SA 6, parter, ap. 3

■ Străin, caut apartament 3 camere, zonele Independenței, Centrul Civic, Piața Unirii, Ștefan cel Mare. Telefon 146271.

■ Străin, caut garsonieră sau apartament o cameră, în zonele Ștefan cel Mare, Centru Civic, Piața Unirii, Independenței. Telefon 146271.

■ Copou, Pușkin, închiriez apartament 3 camere, tot confortul, parcare auto, plata anticipat în valută, 10 luni. Tel. 141384.

■ Închiriez apartament 2 camere decomandate, mobilat, telefon, frigider, Independenței, bl. Y2, et. 4, plata anticipat în valută. Tel. 163194, 166260.

■ Apartament 2 camere, Copou. Tel. 141101.

■ Caut apartament 2-3 camere, zona Copou, Piața Unirii, Ștefan cel Mare, Independenței. Tel. 135796.

■ Caut apartament 3 camere, decomandat, confort I, mobilat, cu telefon, în zona Alexandru cel Bun, Dacia, Mircea cel Bătrîn, Galata, chiria lunară, anticipat din 3 în 3 luni, negociabil. Tel. 151802.

■ Închiriez apartament 2 camere, telefon, aragaz, frigider, mobilat, Tătărași. Tel. 115262.

■ Închiriez apartament 2 camere, mobilat, la două eleve sau studente, plata anticipat pe un an. Tel. 125289.

■ Închiriez garsonieră mobilată, frigider, telefon, zona Autogară, plata anticipat în valută, pe doi ani. Tel. 251209.

■ Ofer cameră mobilată unei studente nefumătoare. Plata anticipat pe 4 luni, eventual lunar. Tel. 157450.

■ Închiriez apartament 3 camere decomandate, mobilat, plata în valută. Tel. 114977.

■ Închiriez apartament 2 camere, P. Voievozilor, et. 2. Tel. 142670.

■ Apartament 2 camere, Tudor Vladimirescu. Tel .179338.

■ Închiriez apartament 3 camere, mobilat, cu telefon, zona Podu Roș. Plata în valută, la studenți greci. Tel. 130450.

■ Închiriez apartament 2 camere, et. 3, situat în zona Tudor Vladimirescu, lîngă Q-uri, plata 130 dolari/lună, anticipat 6 luni. Tel. 170886.

■ Închiriez apartament 2 camere, P. Roș, mobilat, cu aragaz, frigider, tot confortul, la studenți străini. Plata în valută. Tel. 138792.

■ Primesc o fată în gazdă. Tel. 136180.

PIERDERI

■ Pierdut B.I. și legitimație de serviciu pe numele Chirica Eugenia Mihaela. Le declar nule. (69924)

■ Pierdut decizie de pensionare pe numele Pîslaru Virginia. Se declară nulă. (69938)

■ Pierdut carnet de student și legitimație pe numele Hagiu Eduard. Recompensă. Telefon 133779. (69928)

SCHIMBURI

■ Schimb casă naționalizată, curte, cu apartament de stat, 2 camere, exclus Dacia, Frumoasa, Nicolina, fără diferență. Telefon 165485. (69776)

■ Schimb apartament 2 camere București, Centrul Civic (zona magazin Junior) cu apartament 3 camere Iași, central. Telefon 177803, 141114. (69821)

■ Schimb apartament cu o cameră, parter, telefon cu similar etaj cu balcon. Telefon 174396. (69855)

■ Urgent schimb apartament 2 camere confort III, Ciurchi fără gaz și cadă, cu apartament 2 camere conf. I-II. Ofer butelie și un milion diferență. Relații la telefon 174844, între orele 15,00-17,00. (69935)

■ Lupeni, jud. Hunedoara, schimb apartament 2 camere, decomandat, conf. I, cu apartament 2 sau 3 camere Iași, asigur loc de muncă. Telefon 156813. (69952)

■ Schimb locuință în vilă naționalizată (6 camere), cu garaj, gaz metan, încălzire (centrală proprie), zona Copou, cu 2 locuințe, cu apartament 2-3 camere, în case naționalizate sau blocuri de stat, cu garaj (variante). Tel. 140575.

■ Schimb autoturism Oltcit 12 TRS, nou, cu apartament 2 camere, exclus Bularga, Dacia, Alexandru, Galata. Tel. 140575.

■ Schimb apartament 2 camere, nedecomandat, zona Piața Alexandru cel Bun, cu apartament 2-3 camere decomandate. Ofer diferență negociabilă, avantajoasă. Tel. 165777.

■ Schimb Ultracentral, locuință în vilă naționalizată (3 camere, balcon 6x5 m), încălzire sobe teracotă, pe gaze, cu apartament (variante), plus curte interioară, cu magazie. Tel. 110502.

■ Schimb (cedez) contract 2 camere, conf.I, cu garsonieră, conf.I, indiferent de zonă și fără alte pretenții. Șos. Nicolina 35, bl. 968, sc.C, et.9, ap. 26, d-na Gabi, după ora 18,00.

■ Schimb apartament 3 camere, proprietate, cu multiple îmbunătățiri, cu auto pentru transport marfă plus diferență negociabilă. Tel. 154908.

■ Schimb apartament 4 camere, zona CUG, cu apartament 3 camere, zonă centrală, variante. Tel. 211333, orele 9,00-17,00.

■ Schimb apartament 3 camere, conf.I, cu apartament 2 camere sau 3 camere, conf.I-II, indiferent de zonă, diferență negociabilă. (Primim în gazdă). Tel. 158776.

■ Schimb (vînd) apartament 2 camere Autogară, bun pentru cabinet medical, sediu firmă etc., cu garsonieră și diferență, negociabil. Tel. 166187.

■ Schimb apartament 2 camere, cu similar (variante), Timișoara, str. Roman Vodă, bl. F2 bis, sc.B, et.4, ap.20, S. Andrei.

■ Schimb (vînd) apartament 4 camere, cu variante, lîngă pasarela Gară. Tel. 166046.

■ Apartament 3 camere plus garaj, zona Cantemir, cu 2-3 camere, cu Pitești sau București, zonă centrală. Tel. 131900.

■ Schimb apartament 2 camere, conf.I, et.4, semidecomandat, zona P. Roș, cu garsonieră și diferență 4 milioane, negociabil. Tel. 130418.

■ Schimb garsonieră conf.I, et.4, Piața 2 Băieți, cu apartament 2-3 camere, conf.I, proprietate. Seriozitate. Tel.117809, 270123.

■ Schimb apartament 2 camere, et.4, vizavi de Peco Dacia, cu apartament 3 camere, zona P. Roș, Cantemir, Păcurari. Ofer diferență 2,5 milioane. Răspuns pentru Oscar.

■ Schimb casă cu 3 camere, bucătărie, baie, beci, garaj, apă, instalație proprie de încălzire, posibilitate de racordare gaz metan, cu apartament 3 camere și diferență. Tel. 179551.

■ Schimb apartament 4 camere, conf.I, cu apartament 3 camere și garsonieră. Tel. 120751, orele 8,00-13,00.

■ Schimb apartament 4 camere, achitat, cu apartament 2 camere și garsonieră. Tel. 120500.

■ Schimb apartament, conf.I, 3 camere, 2 balcoane, decomandat, cu apartament 2 camere și garsonieră. Tel. 128239, 127121.

■ Schimb urgent apartament 3 camere, cu 2 garsoniere sau alte variante. Tel. 177503.

■ Schimb apartament 3 camere decomandate, et.1, zona Canta, cu apartament 2 camere decomandate, plus diferență, eventual Dacia 1300, preferabil zonele P. Roș, Tătărași, Cantemir, Nicolina I. Tel. 160066.

■ Schimb (vînd) casă nouă, cu 4 camere, bucătărie, baie, cu apartament 3 camere, plus diferență negociabilă. Casa se află pe Aleea Tudor Neculai, în fața blocului 1014, CUG.

■ Schimb apartament 2 camere, Iași cu apartament 2 sau 3 camere, în Hîrlău. Tel. 032/720527, orele 20,00-22,00.

■ Galați, schimb apartament cu o cameră, zonă centrală, cu similar Iași. Tel. 145744.

■ Schimb apartament 4 camere, cu 2 apartamente cu 2 camere, conf.I. Tel. 122306.

■ Schimb apartament 3 camere, conf.I, cartier CUG cu 2 garsoniere și diferență. Tel. 122306.

■ Schimb foarte urgent, apartament 4 camere, conf. I, apartament 2 camere, conf.I, plus diferență 3 milioane fix. Tel. 221173, orele 10,00-12,00, cartier Frumoasa.

■ Schimb apartament 2 camere, conf.I, îmbunătățit, cu garsonieră plus diferență. Tel. 157795.

■ Schimb 1 ha pămînt arabil, 6 km de Iași, în comuna Bîrnova, cu apartament 2 camere sau garsonieră. Tel. 041/668816, Constanța.

■ Schimb foarte urgent, apartament 4 camere, conf.I, decomandat, proprietate de stat, 2 balcoane, 2 grupuri sanitare, parchet, cu 2 camere și diferență negociabilă. Fam. Buga C-tin, bl. 78A, sc.A, et.4, ap.15, Lunca Cetățuii.

■ Schimb apartament 2 camere, conf.I, cu apartament conf.II, plus diferență negociabilă. Răspuns în "Monitorul" pentru Aurel.

■ Schimb autoturism Oltcit 12 TRS, nou, cu apartament, exclus Bularga, Dacia, Alexandru cel Bun, Galata. Tel. 140575.

■ Schimb apartament confort I, 2 camere, proprietate, pentru apartament o cameră, proprietate. Tel. 158406, toată ziua.

■ Schimb apartament 3 camere, Păcurari, cu apartament 2 camere. Rog seriozitate. Tel. 165954.

■ Schimb apartament 3 camere decomandate, conf.I, et.1, gresie, faianță, ușă stejar, tv cablu, foarte bine întreținut, zona Tătărași, fost dispecer, cu apartament 2 camere sau garsonieră, central sau semicentral, și diferență negociabilă. Tel. 118641.

■ Schimb apartament 2 camere decomandate, et.I, Canta, cu apartament 2 camere, zona P. Roș. Telefon 131891.

■ Schimb apartament proprietate, 3 camere, cu 2 garsoniere proprietate și diferență, 4 milioane, negociabil. Tel. 158867.

■ Schimb apartament 3 camere, Lunca Cetățuii, cu 2 garsoniere, indiferent de zonă. Tel. 139141.

■ Schimb apartament 2 camere, P. Roș, cu garaj și mașină Lada, pentru apartament 2-3 camere, parter, P. Roș. Telefon 146918.

■ Schimb apartament proprietate, cu casă. Telefon 167190.

■ Schimb apartament proprietate, conf. I, 2 camere, CUG, cu similar. Telefon 141440, 152288.

■ Schimb apartament 3 camere, conf. I, et.1, zugrăvit în calciu, faianță, gresie, ușă de stejar, vedere spre parc, Tătărași, str. Ciurchi, cu apartament 4 camere, numai zona Oancea. Ofer 5-6 mii DM. Telefon 177513.

■ Schimb apartament 3 camere, conf. I, Dacia, cu apartament 3 camere, conf. I, zonele P. Roș, Nicolina, prima stație de la P. Roș. Ofer diferență negociabilă, pentru zonă. Telefon 166574.

■ Schimb apartament 2 camere decomandate, Tudor Vladimirescu, cu 3 camere, zonele Pădurii, Tg. Cucu, P. Roș, Centru, Copou, T. Vladimirescu. Telefon 179318.

■ Botoșani, schimb 3 camere decomandate, et.1, 2 băi, 2 balcoane, cu variante, Iași. Telefon 116617.

■ Schimb (vînd) apartament 2 camere, nedecomandat, et.3, zona Zimbru, cu garsonieră și diferență. Tel. 124262.

■ Schimb apartament 4 camere 6/8, zonă foarte bună, cu similar București, sau tot București, cu apartament 2-3 camere și garsonieră. Telefon 146191.

■ Schimb garsonieră, confort I, Lunca Cetățuii, cu garsonieră, confort I - II, Iași, indiferent de zonă. Telefon 158867, 167027.

■ Schimb apartament 3 camere, decomandat, conf.I, parter, Cantemir, cu apartament 2 camere și garsonieră, conf.I, zona P. Roș, Cantemir, Autogară. Telefon 160516, orele 12,00-21,00.

■ Schimb apartament 2 camere, conf.II, cu similar P. Roș, 7 Noiembrie, Copou. Telefon 133298.

■ Schimb două apartamente proprietate personală, cu garaje, zona Berăria Veche, pentru casă particulară cu cel puțin 6 camere. Tel. 147558.

■ Schimb garsonieră, în Tătărași, et. 1, parchet, gaze, cu apartament 2 camere și diferență. Tel. 179263.

■ Schimb (vînd) apartament proprietate, 2 camere decomandate, cu o garsonieră și diferență 3 milioane. Tel. 110085 sau 123751.

■ Schimb (vînd) apartament 4 camere, proprietate, parter, Dacia, cu apartament 2 camere, garsonieră, indiferent de cartier, etaj sau casă naționalizată, cu diferență negociabilă. Variante. Tel. 159581.

■ Schimb (vînd) autocamion 5T, cu piese de rezervă, cu apartament 2-3 camere. Ofer diferență negociabilă. Tel. 131165, orele 9,00-12,00.

■ Schimb Oltcit Club 11 RM, fabricat 1990, 12.000 km, cu garsonieră. Eventual vînd. Tel. 270811.

■ Schimb apartament 3 camere, confort I, proprietate, deasupra cinematografului Dacia, cu apartament 3-4 camere, proprietate, confort I, etaj inferior, exclus zonele Alexandru, Dacia, Nicolina, CUG, Canta. Tel. 125994.

■ Schimb (vînd) apartament 3 camere, semidecomandat, confort I, tv cablu, telefon, zona Țesătura, cu apartament 2 camere și garsonieră sau diferență. Tel. 131167.

■ Schimb apartament proprietate, cu casă. Tel. 167190.

■ Schimb apartament 4 camere, cu apartament 2 camere, plus diferență. Tel. 168513.

■ Schimb apartament proprietate, 4 camere, decomandat, multiple îmbunătățiri, cu 3 camere plus diferență (Auto). Tel. 171289.

■ Schimb apartament 2 camere, Club 20, cu 2 garsoniere. Tel. 142673, 112628.

■ Piatra Neamț, schimb apartament 2 camere, proprietate, confort I, cu apartament 2-3 camere, Iași. Tel. 145413.

■ Schimb apartament 3 camere, confort I, prima stație de la Podu Roș spre Nicolina, plus diferență, cu apartament 3-4-5 camere, zonă centrală. Tel. 114505.

■ Schimb (vînd) apartament 2 camere, foarte bine întreținut, faianță, cu garsonieră Alexandru, Zimbru, telefon. Tel. 151878.

■ Schimb apartament 4 camere, cu 2 și diferență, și teren, cu apartament 2 camere și diferență. Tel. 122367, 124646.

■ Schimb apartament 2 camere, pentru apartament o cameră, zona Păcurari. Tel. 125486.

■ Urgent, schimb apartament 3 camere, decomandat, două băi, faianță, gresie, balcon închis, în Nicolina II, vizavi de poștă, cu apartament 2 camere, confort I sau apartament o cameră și diferență negociabilă. Tel. 126900.

■ Schimb apartament 2 camere, confort I, decomandat, et. 4, Nicolina I, cu apartament 2-3 camere, același confort și zonă, numai parter. Tel. 221687.

■ Schimb apartament 3 camere, et. 3, în Mircea cel Bătrîn, cu telefon, balcon închis, faianță baie și bucătărie, boxă, cu apartament o cameră și garsonieră, sau două garsoniere. Tel. 157973.

■ Schimb apartament 4 camere, Mircea, cu apartament 2 camere și diferență. Tel. 152646.

■ Schimb garsonieră Drobeta Turnu Severin cu similar Iași sau apartament plus diferență. Tel. 171415.

■ Schimb apartament 2 camere, proprietate, parter, Frumoasa, gresie, faianță baie, bucătărie, parchet, gaz, două debarale, boxă subsol, telefon ALCATEL, cu similar Tătărași, Metalurgie, Piața Chirilă și pentru vînzare preț negociabil. Tel. 220824.

■ Schimb 2 apartamente proprietate personală, cu garaje, zona Berăria Veche, cu casă particulară cu cel puțin 6 camere. Telefon 147558.

■ Schimb apartament 3 camere, cu apartament 4 camere. Telefon 132927.

■ Schimb apartament 3 camere, decomandat, conf. I, parter, Cantemir, cu apartament 2 camere și garsonieră, conf.I, zona P. Roș, Cantemir, Autogară. Telefon 160516, orele 12,00-21,00.

■ Schimb apartament 3 camere, conf.I, prima stație de la Podu Roș spre Nicolina, plus diferență, cu apartament 3, 4, 5 camere, zonă centrală. Telefon 116493, zilnic.

■ Schimb apartament 2 camere, conf.I, zona rond vechi CUG, cu apartament 3 camere, conf.I. Ofer diferență 2 milioane. Telefon 126606.

■ Schimb garsonieră cu apartament 2 camere. Ofer diferență negociabilă. Telefon 153515.

■ Schimb (vînd) apartament 3 camere, zona P. Roș, cu 3-4 camere, pentru zona Nicolina. Telefon 135615.

■ Schimb apartament 4 camere, cu apartament 2 camere, eventual vînd, negociabil. Telefon 162986.

■ Schimb apartament 4 camere, conf.I, et.2, 2 balcoane, 2 băi, dependințe și îmbunătățiri, central Brașov, cu similar Iași, sau vînd, variante. Telefon 156289, 167089.

■ Schimb apartament 3 camere, cu cartier Dacia, bl. J9, et.3, ap.4, cu apartament o cameră, plus diferență 3 milioane, negociabil. Telefon 150300.

■ Schimb apartament 2 camere, conf.I, et.2, Lunca Cetățuii, cu apartament 2 camere, conf.II, sau garsonieră, conf.I Iași, de preferință zonele Alexandru, Dacia sau Păcurari, parter, etajele 1, 2, 3. Telefon 166401, 162327.

■ Schimb 2 apartamente proprietate personală, cu casă proprietate (4-5 camere). Telefon 177432)

■ Schimb garsonieră conf.I, Constanța, cu similar Iași. Telefon 138807, după ora 17,00.

OFERTE SERVICII

■ S.C. 6 M repară frigidere și instalații frigorifice la domiciliu. Asigurăm garanție și calitate. Tel. 161331. (4182)

■ PROFAMILIA, orice analiză de laborator. Tel. 230431.

■ INTERMARKET S.R.L., Magazinul Kodak execută filmări video și orice servicii foto. Tel. 114210.

■ Sinda Universal execută servicii de înmormîntare, îmbălsămare, sicrie, pomeni, coroane. Tel. 171233.

■ Filmări video cu cameră profesională, peste 10 mixaje, direct pe casetă mare prelucrată de operatori televiziune. Telefoane 155233 și 123898, după ora 16,00. (69369)

■ Transport marfă, 200 lei/km (45 tone). Telefon 139859. (69542)

■ Execut lucrări de confecții metalice. Telefon 155207, după ora 19,00. (69675)

■ S.C. RANCON S.R.L. Iași execută orice tip de piese turnate din aliaje neferoase, în regim de unicat sau serie pentru persoane fizice și societăți comerciale. Telefon 142396.

■ Lucrez plapumi și saltele. Telefon 160561.

■ Închiriez autoturism pentru o lună. Ofer 300.000 plus salariul șoferului. Telefon 114991, între orele 8,30-9,30. (69775)

■ Rașchetez parchet cu mașină specială. Telefon 130937 sau 127992. (69814)

■ Primesc student(ă) în gazdă. Telefon 113544. (69770)

■ Servicii contabilitate, tehnoredactare, lucrări de stat, diplomă pe calculator. Prețuri avantajoase, calitate ireproșabilă. Telefon 127592. (69795)

■ Inginer repar televizoare color și AN. Sonor E. Nova. Telefon 128356. (69905)

■ Transport marfă - dubă 9 t, 200 lei/km. (4464)

■ Meditez la italiană și franceză (începători). Telefon 114553. (69877)

■ Profesor, meditez matematică pentru admitere la facultate. Preț 2500 lei/h. Tel. 128563.

■ Studentă teologie, îngrijesc bătrîn la domiciliu. Telefon 031/517115. (69939)

■ Execut cele mai bune lucrări de sobe, șemineuri (ardere gaze) cuptoare, ziduri, tencuieli, suduri, faianță, gresie, mozaicuri, marmoră etc. Telefon 116180. (69952)

■ Transport 2 persoane în Italia cu viză. Tel. 147798.

■ Ofer îngrijirea unei pensionare decente contra donare locuință după deces. D-nă credincioasă, sufletistă, fără obligații, 44 ani. OP.2, Post Restant, Mihnea Nela.

■ Excepțional! Filmări video profesionale, 23 mii lei/oră. Posibilități de deplasare cu mașina. Relații la mag. LED-FORCE. Tel. 211392, orele 10,00-20,00.

■ Ocazie rară. Transport marfă 1 t, 150-190 lei/km. Tel. 211392.

■ Repar mașini de scris și de cusut la domiciliul clientului. Tel. 124693.

■ Filmări video, orice ocazie, seriozitate, calitate, preț avantajos. Tel. 157860.

■ Filmări video. Calitate, seriozitate, prețuri foarte avantajoase. Tel. 123414.

■ Transport marfă cu microbuz VW, orice distanță, 1t, 170-200 lei/km, 6000 lei/h în oraș. Decontare legală. Tel. 211673.

■ Transport marfă cu izotermă 7t, ieftin și rapid. Tel. 127591.

■ Filmări video profesionale, casetă normală, foarte avantajos. Tel. 130180.

■ Filmări video, aparatură Panasonic, casetă normală. Profesionalism, calitate, seriozitate. Tel. 116710, 150471 și 176290.

■ Executăm confecții metalice diverse. Prețuri avantajoase. Tel. 174143.

■ Filmări video, orice ocazie. Seriozitate maximă, preț avantajos. Tel. 133971.

■ Filmări video profesionale, mixaje, efecte speciale digitale, numai cu aparatură Panasonic, la cele mai scăzute prețuri. Tel. 113230.

■ Transport autoizotermă 3t, orice distanță, 150-200 lei/km. Tel. 174894.

■ Filmări video, calitate, seriozitate. Tel. 121241, 127977.

■ Transport marfă cu autocamion 3,5 t, 250 lei/km, fără TVA, decontare legală. Comenzi la tel. 116604.

■ Transport marfă auto acoperit, 10 t, în oraș și țară, preț negociabil. Tel. 166156.

■ Execut filmări video, orice ocazie. Seriozitate. Preț avantajos. Tel. 165284.

■ Filmări video de calitate deosebită, cu aparatură completă Panasonic, mixaje direct pe caseta mare, preț avantajos. Tel. 122174.

■ Filmări video, Sony, 23 mii lei/h și filmări excepționale din autoturism. Telefon 120841, 132706.

■ Doi frați solicită angajare la o SC, depozit en-gros sau gestionar-vînzător (posesori permis conducere și spațiu depozit, ultracentral). Oferim și dorim seriozitate. Telefon 115747, 116563.

■ Filmări video aparatură ultramodernă japoneză, montaj coloană sonoră, efecte video, reduceri în cursul săptămînii.

■ Filmări video, calitate garantată, preț convenabil. Telefon 130194, 148255.

■ Transporturi cu camion acoperit 7 t, și dubă 8 t. Telefon 125408.

■ Înființare (dizolvare) SC, acte adiționale, înscriere mențiuni, procedură completă, obținerea avizelor necesare funcționării. Contabilitate pe calculator. Consultanță cu personal specializat numai prin Roenter LTD. Telefon 132682, orele 9,00-17,00.

■ Filmări video profesionale cu aparatură Panasonic, mixaje, efecte speciale, digitale, realizate direct pe casetă mare. Preț minim la maxim de calitate. Telefon 110143.

■ Transport marfă VW. Telefon 125905.

■ Filmări video. Calitate. Seriozitate. Telefon 141688.

■ Rebobinez difuzoare de orice putere (ofer garanție), reparații electronică, mecanică fină. Telefon 136572.

■ Execut lămpi reflector (halogen) și alimentatoare pentru orice tip cameră video. Telefon 136572.

■ Filmări video, videoclipuri publicitare, mixaje în studio specializat. Telefon 114422.

■ Transport marfă cu autocamion (dubă), 3,5 t. Telefon 141385.

■ Transport marfă cu Fiat Ducato, 2,5 t (sarcină utilă), tarif 160-180 lei/km. Telefon 116625 și 211579.

■ Efectuez transport marfă cu dubă 7 t, interurban, preț negociabil. Telefon 137928.

■ Execut filmări video, avantajos. Telefon 127027.

■ Transport marfă 5 t (250 lei/km). Telefon 136142.

■ Transport marfă cu autocamion acoperit 3 t. Telefon 166069 și 176453.

■ Transport avantajos cu camion 10 t, cu și fără remorcă, pe orice distanță, cu și fără chitanță fiscală. Telefon 032/130780.

■ Filmări video direct pe casetă mare, pe aparatură Panasonic, la orice eveniment. Calitate garantată. Vă oferim seriozitate. Telefon 162556.

■ Ingineri reparăm televizoare color, bandă sonor, consultanță. Dispecerat 155126, 162333.

■ Cadru didactic, asigur supraveghere, instrucție-educație, copii de vîrstă preșcolară, la domiciliul meu, numai după orele 13,30. Telefon 172765.

■ Transport marfă cu VW Transporter (1t) și camion (3t), preț avantajos. Telefon 146872.

■ Comercializez și montez sisteme de alarmă pentru auto și imobile la persoane fizice și juridice. Telefon 135785.

■ Autorizat și atestat în domeniul execuției de șantier, executăm orice tip de construcții sau structuri de rezistență, cu și fără materiale beneficiar, la prețuri foarte avantajoase. De asemeni, întocmim documentații economice de execuție sau determinări valorice (de vize). Telefon/fax 174328.

■ Ingineri efectuăm reparații color, AN, adaptări, norme sunet, garanție. Telefon 128796, 8,00-17,00.

■ Ingineri reparăm la domiciliul dvs. tv color, videocasetofoane. Modificăm normă sunet tv sau video (CCIR + OIRT), bistandard. Telefon 175950.

■ Reparații radiocasetofoane auto, montez alarme antifurt pentru autoturisme. Telefon 134704.

■ Montez telecomenzi pentru orice tip de tv color și alb-negru, opțional cu extinderea numărului de programe memorate la 55. Telefon 134704.

■ Doi tineri își oferă serviciile ca faianțari (gresii). Telefon 120967, Cristi.

■ Posesor permis auto, categoria B, îmi ofer serviciile. Eventualii doritori să sune la telefon 124902.

■ Montez și rașchetez parchet. Telefon 166271 sau 153774.

■ Specialist repar obiecte de uz casnic, la domiciliul clientului: mașini de spălat, aspiratoare etc. Telefon 115302.

■ Designeri execută, pe bază de comandă fermă, panouri publicitare, reclame luminoase, amenajări spații comerciale, birouri etc. Telefon 116032.

■ Cosmeticiană, manichiuristă, pedichiuristă, îmi ofer serviciile la domiciliul clientului. Rog seriozitate. Telefon 121211.

■ Specialist ofer reparații la tv color rusești și AN, trageri în bandă EN și Tele M, montez telecomenzi și decodoare PAL, garanție. Telefon 167319.

■ Executăm chioșcuri și tonete stradale, cărucioare pentru magazii, confecții metalice, prelucrări mecanice. Telefon 146335, 117512.

■ Reparații urgente orice fel de instalații sanitare. Telefon 150185.

■ Contabilă cu experiență, țin evidență contabilă. Telefon 171979.

■ Dactilografiez urgent diverse lucrări, preț minim. Telefon 118617.

■ Nu pierdeți ocazia! Filmări de excepție la prețuri avantajoase. Posibilitate de deplasare. Profesionist TV. Telefon 139541.

■ Săptămînal transport Iași - München-Nurenberg, confort, economii, siguranță. Telefon 166724.

■ Autocamion 7,5 t. Transport marfă în țară și local, 300 lei/km . Telefon 211458.

■ Transport marfă auto acoperit, 10 t, în oraș și țară, preț negociabil. Telefon 166156.

■ Transport marfă cu microbuz Fiat Ducato, 1,5 t, orice distanță, 170 lei/km. Telefon 165122.

■ Efectuez filmări video. Calitate garantată, tarif avantajos. Telefon 125766.

■ Transport marfă 5 t, decontare legală. Telefon 157520.

■ Transport marfă, numai distanțe lungi, cu Ford Tranzit. Telefon 145754.

■ Reparații mașini de spălat Automatic, Alba Lux, la domiciliul clientului. Telefon 173204.

■ Efectuăm servicii transport Saviem 6,5 t acoperită. Telefon 172799, orele 8,00-18,00.

■ Filmări video cu cameră Panasonic 18-20 mii lei/h. Telefon 120881.

■ Filmări video pe casetă mare, calitate ireproșabilă. Telefon 156696.

■ Prelucrez materiale alb-negru, convenabil. Filme și fotografii. Telefon 120881.

■ Inginer specialist, repar tv color și alb-negru. Asigur garanție. Telefon 135307.

■ Fotografii color, de calitate, pe aparat profesional. Telefon 120881.

■ Transport marfă cu autocamion 8 t. Telefon 131393.

■ Inginer efectuăm reparații tv alb negru și color. Telefon 149007.

■ Transport marfă cu camion acoperit 5t, 250 lei/km. Telefon 136142.

■ Reparații radiocasetofoane auto; montez alarme antifurt pentru autoturisme. Telefon 134704.

■ Transport marfă cu Iveco Daily, de 2t, 200 lei/km. Telefon 125030.

■ Filmări video, aparatură Panasonic, experiență, calitate, preț minim. Telefon 147511, 110671.

■ Filmări video de calitate, preț avantajos. Telefon 130920.

■ Transport marfă sau persoane. Telefon 172400.

■ Detectivi particulari ne oferim serviciile, zilnic, între orele 10,00-18,00, la telefon 162579 și între orele 18,00-22,00 la telefon 749042.

■ Filmări video profesionale (mixaje, efecte speciale), la un preț ce sfidează concurența, posibilitate de deplasare. Telefon 127131.

■ Reparații tv color, videorecordere, videocamere, casetofoane auto, amplificatoare, orice tip. Telefon 177851.

■ Transport convenabil marfă cu autodubă, carosată de 3,5 t. Telefon 130042.

■ Execut glazvande, uși, gratii și alte confecții metalice. Telefon 252275.

■ Proiecte pentru autorizația de construcție, orice destinație. Telefon 176689.

■ Arhitect autorizat execut proiecte complete pentru construcții (proiecte de execuție - studiu geotehnic, arhitectură, rezistență, instalații) și documentații pentru autorizații de construcție. Telefon 132993.

■ Inginer. Repar tv color și AN, videocasetofoane; modific normă sunet tv sau video (bistandard); TVR1, EN, TLM. Telefon 178325.

■ Transport marfă 1 t (persoane) VW microbuz, rapid și comod, preț avantajos. Telefon 145259.

■ Dactilografiere impecabilă, preț foarte avantajos. Telefon 145259.

■ Tînăr cu studii superioare caut loc de muncă (exclus tonetar) cu program între orele 15,00-22. Telefon 153445.

■ Executăm reparații frigidere. Telefon 128542 și 114884.

■ Transport marfă cu microbuz VW Transporter, max. 1 t., și camion Mercedes. max. 2 t. Telefon 114676.

■ Efectuăm reparații instalații sanitare, montăm seturi Olivia și Melania, revizii, separații, canalizare interioară, prețuri accesibile. Telefon 130404.

■ Transport Germania 3-4 persoane la orice adresă (eventual dus-întors). Telefon 763644.

■ Execut lucrări gresie și faianță, preț convenabil. Relații la telefon 220189.

■ Tînăr posesor autoturism și pașaport internațional, îmi ofer serviciile. Telefon 141464.

■ Transport convenabil marfă cu autodubă carosată de 3,5 t. Telefon 130042.

■ Transport legume și fructe, pentru aprovizionări de toamnă, cu dubiță 1,5 t, 150-200 lei/km. Telefon 170809.

■ Posesor Citroen BX, transport marfă și persoane pe distanțe lungi. Telefon 152146; 175857, pentru Dan.

■ Zugrav (în toate domeniile) caut solicitanți. Telefon 158410.

■ Șofer, categoria B, doresc să lucrez în acest domeniu la orice oră din zi și din noapte. Sunați la 134412.

■ Contabilă țin evidență noua contabilitate (inclusiv TVA), la societăți mici și mijlocii, preț avantajos. Telefon 132229.

■ Transport marfă cu ARO, 170-200 lei/km, 3000-6000 lei ora în oraș, decontare legală. Telefon 177510.

■ Transport marfă sau persoane cu VW LT 1,5 t. Telefon 120210.

LOCURI DE MUNCĂ

SC MOLDOLUX CĂMIN SRL

angajează

mecanic auto specialist în motoare Diesel, cu o vehime în domeniu de 10-15 ani. Vîrsta maximă 45 ani. Relații la telefon 230412, zilnic între orele 9,oo-17,oo.

UNIVERSITATEA AGRONOMICĂ IAȘI

anunță scoaterea la concurs a postului de

contabil șef

în următoarele condiții: ● studii superioare economice ● vechime în specialitate minimum 10 ani. Concursul va avea loc în ziua de 5.10.1994, ora 10,oo, la sediul Universității din Aleea M. Sadoveanu nr. 3. Relații suplimentare la tel. 140798, 140820, int. 110, 121.

■ S.C. CONSTRUCȚII NR. 1 S.A. Iași, cu sediul în str. Decebal nr. 1, telefon 132976, angajează tinichigii calificați, categ. 2-5. (4421)

■ S.C. angajează merceolog piese auto. Telefon 119353. (4423)

■ S.C. REMAT S.A. Iași organizează concurs în ziua de 28.09.1994, ora 9,00, pentru ocuparea postului de electrician auto și de forță. Relații suplimentare la telefon 173790 sau la compartimentul personal al societății din strada Aurel Vlaicu nr. 88. (4422).

■ Societatea comercială ASAM S.A. Iași, cu sediul în Iași, str. A. Vlaicu nr. 77, angajează prin concurs inginer electronist. Cererile de înscriere se vor depune la biroul personal pînă pe data de 30.09.1994. Relații suplimentare la telefon 175880/112. (4452)

■ Angajez tonetară, zona din fața Bazarului, 4%, garanție minimă 50.000 lei. Telefon 123291, după ora 16,00. (69948)

DIVERSE

PALATUL COPIILOR IAȘI

organizează gratuit, pentru preșcolari și elevi în anul școlar 1994/1995, următoarele cercuri: **Sector TEHNIC, str. Săulescu 10, tel. 114512:** INVENTICĂ; RADIO-TELEGRAFIE; CONSTRUCȚII MAȘINI; CHIMIE EXPERIMENTALĂ; MACHETE-INTARSII; METALO-PLASTICE; JUCĂRII; INFORMATICĂ; TAPISERIE-ȚESĂTORIE; SCULPTURĂ; PRELUCRĂRI MASE PLASTICE; ARHEOLOGIE - MUZEOGRAFIE; NAVOMODELE; CONSTRUCȚII RADIO-TV; AUTOMATIZĂRI; DEPANĂRI RADIO-TV; ELECTRONICĂ; AEROMODELE; CREAȚIE CONFECȚII; CUSĂTURI NAȚIONALE; LEGĂTORIE; TIR; BADMINTON. **Sector AGRO-BIOLOGIC, Parcul COPOU**: FLORI-DENTROLOGIE; LEGUMICULTURĂ; PROTECȚIA MEDIULUI. **Sector ARTISTIC, B-dul Copou 2, tel. 146771:** JURNALISTICĂ; FOTO-CINECLUB; GIMNASTICĂ RITMICĂ-DANS MODERN; TEATRU; JOCURI MUZICALE; PIAN; ATELIERUL FANTEZIEI; PICTURĂ; ARTĂ DECORATIVĂ; CARTURI; DANSURI POPULARE; BALET; MICROREDACȚIE; UNICEF-CREAȚIE LITERARĂ; ITALIANA, SPANIOLA, JAPONEZĂ; TEATRU PĂPUȘI; TURISM-ORIENTARE TURISTICĂ. **ORCHESTRĂ MUZICĂ POPULARĂ** (vioară, violă, țambal, cobză, contrabas) **JAZZ-MUZICĂ UȘOARĂ** (chitară, percuție, saxofon, orgă). **FANFARĂ** (clarinet, flaut, trompetă, althorn, basfligorn, bariton, tzugtrombon, tubă, instrumente de percuție). Înscrierile se fac pe sectoare, în perioada 15-30.09. Informații suplimentare se pot obține la tel. 114512 (sectorul tehnic) sau la 146771 (sectorul artistic). Deschiderea oficială a cursurilor are loc sîmbătă, 1.10.1994, ora 10.

PROSECO

execută depuneri de email pe suprafețele uzate ale căzilor și chivetelor metalice.

Modele recondiționate - Tătărași 46.
Programări la telefon 111089, 114465.
Garantăm calitatea lucrării.
Timp de execuție - 10 ore.
Prețuri foarte avantajoase.

M.V.D. - FIRMĂ SPECIALIZATĂ ÎN CONSULTING asigură:

- constituirea S.C. cu capital românesc și mixt (SRL, SNC, SA), inclusiv în regim de urgență; înregistrare la Administrația Financiară, cod fiscal, constituire (înregistrare) filiale, acte adiționale, mențiuni (lărgirea obiectului de activitate, asocieri, retrageri, cesiuni, majorări capital, puncte de lucru, radieri, dizolvări)

Hotel UNIREA, camera 107, tel. 142110, int. 107

Vă puteți abona la revista

Capital

la sediul redacției MONITORUL, str. Smîrdan nr.5, et. III, camera 9 (9^{00}-17^{00}), la parterul magazinului MATERNA (8^{00}-20^{00}) sau la parterul magazinului MOLDOVA (8^{00}-20^{00}). Abonații revistei Capital participă la concursul "Mă abonez și cîștig" dotat cu premii atractive!

GRUPUL SCOLAR TEHNOTON IAȘI str. M. Sturza nr. 43, telefon 132843, FACE ÎNSCRIERI, în perioada 20-25. 09.1994, pentru: ● anul I Școala Complementară, meseria găuritor-filetator; ● concursul de admitere în Școala Postliceală, specialitatea "tehnician electronist pentru radioteleviziune, automatizări, tehnică de calcul, electronică profesională".

SOCIETATEA DE SERVICII INFORMATICE "SINTA" SA IAȘI

- centrul de consultanță și pregătire în informatică - primește înscrieri pentru cursurile de informatică organizate în perioada imediat următoare: ● utilizare (operare) PC-uri (studii medii și superioare) 3.10 - 22.10.'94; ● utilizare baze de date pe PC-uri - dBase/FoxPro - (studii medii și superioare) - 3.10-22.10.'94; ● formare programatori pe PC-uri (studii superioare) 3.10 -24.12.'94 ● formare analiști-programatori asistenți pe PC-uri (studii medii) 17.10-24.12.'94. La absolvirea cursurilor se eliberează certificate oficiale. Relații suplimentare se pot obține la sediul societății din Bd. Țuțora nr. 17, telefon 133018, int. 13.

Casa de Cultură a Sindicatelor Iași

str. Socola nr. 134 anunță deschiderea următoarelor cursuri și cercuri, la 1 octombrie 1994: ■ Stenodactilografie, 3 luni, 30 locuri; ■ Dactilografie și editare de text pe calculator, 3 luni, 20 locuri; ■ Inițiere în informatică pentru elevi, 2 luni, 20 locuri; ■ Inițiere în noul sistem de contabilitate, 2 luni, 40 locuri; ■ Confecții clasice și sport pentru femei, 3 luni, 30 locuri; ■ Depanare TV alb-negru, 6 luni, 20 locuri; ■ Depanare TV color, 6 luni, 20 locuri; ■ Cosmetică, 2 luni, 20 locuri; ■ Foto alb-negru și color, 6 luni, 15 locuri; ■ Balet pentru copii, 9 luni, 30 locuri; ■ Limbi străine (engleză, franceză, germană), serii de cîte o lună; ■ Limba engleză pentru afaceri, 5 luni, 30 locuri; ■ Școala superioară de secretariat, 5 luni, 30 locuri. Înscrierile se fac la secretariatul Casei de Cultură a Sindicatelor Iași, zilnic, între orele 9-19. Relații suplimentare la telefon 135158.

■ Caut spațiu comercial minimum 800 mp pentru închiriere, în oraș, la șosea, cu posibilități de parcare. Telefon 119195. (69681)

■ Caut asociat cu capital pentru activități diverse. Telefon 155207, după ora 19,00. (69675)

■ Grădinița cu program prelungit nr. 6 din Tătărași, strada Nicoriță nr. 3 (lîngă biserica Nicoriță), mai primește înscrieri pentru noul an școlar. Se asigură lecții de limba engleză. Telefon 172850. (4460)

■ S.C. ELIN STAR S.R.L. anunță cumpărătorii de mărirea adaosului de la 0% pînă la 100% la produsele alimentare și nealimentare. (4459)

■ Ofer împrumut dolari sau lei pentru 1-3 luni, dobînda 35% lunar, cu garanție aur-electronice, la domiciliu. Telefon 160844. (69889)

■ Pe 16 decembrie 1993 a avut loc un incendiu în urma căruia au rămas fără locuință 7 persoane. Pentru cei ce vor să contribuie la întrajutorarea acestor persoane, s-a deschis contul nr. 8300 la CEC-ul din Tg. Neamț.

FELICITĂRI

■ O scoică de aur este inima noastră și perla iubirii se află în ea, scoica se sparge de stîncile reci, dar iubirea noastră va rămîne în veci. Un călduros "La mulți ani!", la împlinirea celor 40 de ani, pentru Ghilea Viorica din partea copiilor Edi, Cătălin și a soțului, Cristian. (698840)

Dacă vă place să rezolvați INTEGRAME GIGANT..
MONITORUL
INTEGRAME
GIGANT
..atunci cumpărați neapărat
INTEGRAME Monitorul GIGANT

În perioada 3-7 octombrie se va desfășura a X-a ediție a concursului
ASCULTAȚI ȘI CÎȘTIGAȚI!
organizat de

RADIO NORD-EST IAȘI
72,44 FM - STEREO

Sponsorii acestei ediții sînt:

- **S.C. HM INTERNATIONAL** - comerț en gros (RIO, țigări, cafea, dulciuri - prețuri avantajoase); Str. Sărăriei 175, tel. 117220.
- **S.C. GRAND ORIENT L.T.D.** - comerț en gros produse alimentare și nealimentare; Str. Sărăriei nr. 163
- **ACERA S.R.L. și SINTA S.A.** - importator covoare persane R.Moldova-Ungheni; Calea Chișinăului 17, parter
- **Magazinul DECORA** - producție și vînzări aranjamente florale; Str. I.C. Brătianu 36
- **S.C. COMPAN S.A.** - Pizzeria ARCU și MAGAZINELE COMPAN. Str. Moara de Foc nr. 2
- **S.C. FIMEX S.R.L.** - comerț tehnică de calcul și consumabile, birotică, electronice; Str. Cuza-Vodă nr. 8-10.

SPONSORUL EDIȚIEI - ACERA S.R.L. și SINTA S.A.
Valoarea unui premiu este de minimum 20.000 lei.

INTEGRAMA NOROCOASĂ

concurs zilnic, organizat de cotidianul **MONITORUL** și Radio NORD-EST.

Premiu: 10.000 lei

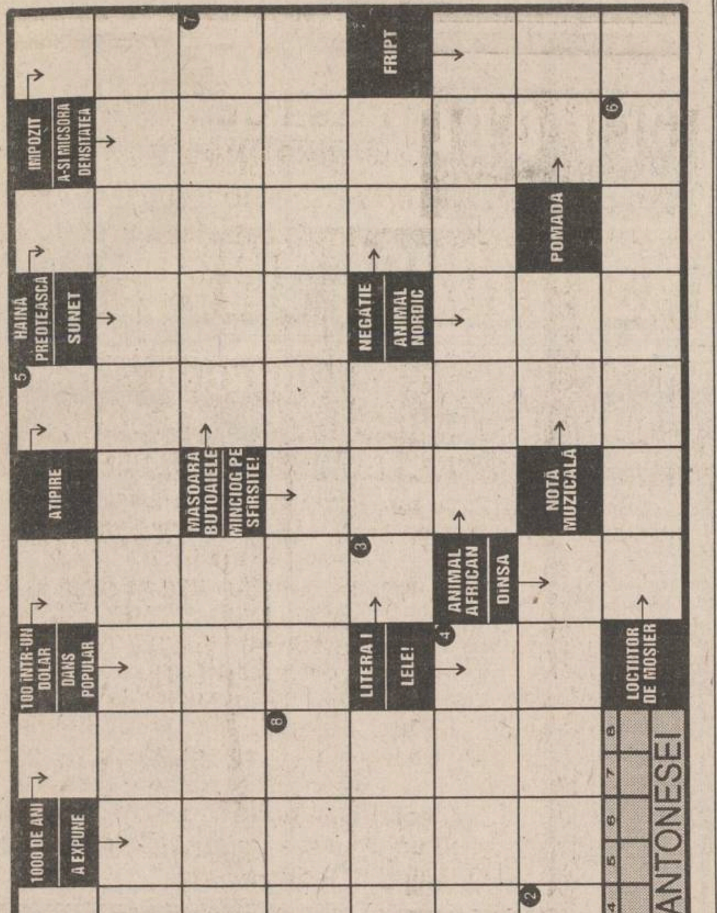

Soluția integramei reprezintă o ramură verde înfrunzită, care se împarte la biserică în Duminica Floriilor

ATENȚIE! Formularele completate cu soluția corectă a concursului INTEGRAMA NOROCOASĂ se vor depune, astăzi, între orele 9 - 14, la centrul de primire a anunțurilor al cotidianului MONITORUL, deschis la magazinul MATERNA. Tragerea la sorți se va transmite în direct la RADIO NORD-EST (72,44 FM).

NU UITAȚI! ÎN FIECARE ZI INTEGRAMA NOROCOASĂ VĂ OFERĂ 10.000 lei!

Soluția integramei de sîmbătă, 24 septembrie, este: VINERIȚĂ

monitorul FORMULAR DE CONCURS

Număr de concurs 26.09.1994
SOLUTIA .... Rămîne la organizatori
Nume.. Prenume.................
BI seria .... nr..................... Tel..................................
Adresa...
Vîrsta........ Profesia..

Se depune la centrul de primire a anunțurilor al cotidianului MONITORUL, deschis la magazinul MATERNA, astăzi, 26.09.1994, între orele 9.00-16.00. Tragerea la sorți a cîștigătorului va avea loc tot astăzi și va fi transmisă în direct de Radio NORD-EST (72,44 FM) între orele 19.00-22.00.

monitorul MATCĂ

Număr de concurs 26.09.1994
SOLUTIA .... Rămîne la participant
Nume.. Prenume.................
BI seria .... nr..................... Tel..................................

La mulți ani!

Pentru
COSTACHE
"LA MULȚI ANI!"
Irina, Doru, Dana.

■ **Colegii de la RATC urează "LA MULȚI ANI!" lui COSTEL DOMINTE, cu ocazia împlinirii vîrstei de 27 ani.**

DECESE

■ **Soția - Profira, copiii - Liviu și Ailn, nora Angelica anunță încetarea din viață, după o lungă și grea suferință a scumpului lor ELISEI CONSTANTIN, în vîrstă de 43 ani. Înmormîntarea va avea loc marți, 27 septembrie 1994, în satul Rebricea, jud. Vaslui. Dumnezeu să-l ierte! (69949)**

CONDOLEANȚE

Colectivul Policlinicii pentru elevi și studenți Iași este alături de doamna dr. Plumbu Viorica și îi transmite sincere condoleanțe la decesul soțului.

Asistenta Șalaru Otilia este alături de doamna dr. Plumbu Viorica la greaua pierdere pricinuită de decesul soțului, inginer **PLUMBU MIHAI** și îi transmite sincere condoleanțe.

■ **Familiile Baciu și Gherasim, cu adîncă durere, aduc un ultim omagiu vecinului și prietenului DAN SCĂIEȘTEANU și transmit sincere condoleanțe familiei neconsolate. (4443)**

■ **Secția de rugby a Clubului Politehnica Iași regretă profund dispariția prematură a fostului component de bază al echipei în perioada 1958-1965, ing. MIHAI PLUMBU. Sincere condoleanțe familiei îndoliate. (4461)**

■ **Colectivul secției ATI - Spitalul clinic de Neurochirurgie transmite condoleanțe familiei doctorului Emil Rotariu, pentru pierderea suferită. (4468)**

■ Silvia și Liviu transmit sincere condoleanțe familiei Scăieșteanu pentru pierderea suferită. (69862)

■ **Colectivul Grădiniței nr. 2 Pașcani este alături de colega Șoiliță Iuliana la pierderea fiicei ILONA (5 ani). (69876)**

■ **Familia Dănilă Viorica și Ioan regretă dispariția fulgerătoare a distinsului domn ing. DAN SCĂIEȘTEANU și transmite sincere condoleanțe familiei îndoliate. (69887)**

■ **Salariații din Banca Națională Iași sînt alături de doamna Radu Mariana și dl. Manoilă Mihai la marea durere suferită și transmit sincere condoleanțe familiei îndoliate. (69878).**

■ **Salariații din Banca Națională Iași transmit sincere condoleanțe și sînt alături de fosta colegă, d-na Sonia Șipoteanu, la marea durere pricinuită de pierderea soțului. (69885)**

■ **Familia Rotaru, Ancuța - nepoțică, Valerica și Victoria - cumnați regretă dispariția scumpului lor BALABAN IONEL și transmit condoleanțe familiei îndoliate. (69945)**

■ **Familia Ursache Costică deplînge moartea fulgerătoare a fratelui, NECULAI SERGIU URSACHE, și transmite sincere condoleanțe familiei îndurerate. Adio, frate drag. (69946)**

■ **Învățătoarea și elevii clasei a IV-a C sînt alături de doamna profesoară Elena Scăieșteanu în aceste momente dureroase și transmit sincere condoleanțe familiei îndoliate. (69947)**

MATRIMONIALE

■ **Tînăr brunet, 27/1,85/80, sergent angajat, doresc cunoștință domnișoară, 20-25 ani, pentru prietenie, eventual căsătorie. Aștept răspuns în "Monitorul". Rog seriozitate. Ovidiu.**

■ **32/1,70/70, caut damă pentru prietenie. Tel. 121517, luni 9,00-12,00. (69140)**

■ **Am 21 de ani, sînt brunetă, am ochi albaștri și 1,68, iubesc caii, pădurile și copiii. Doresc să cunosc un om cu care să împart toate bucuriile și necazurile vieții. Răspuns la această rubrică, pentru Cătălina.**

■ **Doi tineri simpatici, brunet 22/1,75/70 și șaten 21/1,80/75, căutăm însoțitoare pentru o petrecere în sîmbăta care urmează. Răspuns urgent la această rubrică, pînă sîmbătă inclusiv, pentru Fred și Barney.**

■ **Te iubesc ca un nebun/ Și îmi cer iertare/ Nu am vrut să mă răzbun/ A fost doar o scăpare. Marius pentru Irina.**

■ **Cătălina, prefer în locul unui telefon o întîlnire. Ziua, locul și ora le las la alegerea ta. Aș prefera totuși să fie în week-end. Ovidiu.**

■ **Titrat, pedant, plăcut; 1,69/40/77, efectiv aparte, cu simț practic și în afaceri, deosebit, dar fără mari succese din cauza neîmplinirii în viața particulară, care este fără sens. Doresc să iubesc un copil deosebit cu o mamă superbă care să merite totul. OP 1, CP119.**

■ **Intelectuală, 30/1,67/56, fără precedent în căsătorie, doresc să cunosc intelectual ortodox adevărat. O.P. 10, C.P. 2003. (69377)**

■ Cătălina, și mie îmi plac pădurile, caii și copiii, te rog stabilește o zi și ora fixă. Răspuns în "Monitorul" pentru Ionel.

■ Plăcută, distinsă, caut în vederea unei prietenii sincere (căsătorie) intelectual 25-50 ani, situație materială foarte bună. UNA. Răspuns în "Monitorul". (69474)

■ Domnișoară, salariată, 26 ani, 1,60, caut tînăr sufletist pentru căsătorie. Telefon 122981, între orele 13,00-15,00. Rog seriozitate. (69562)

■ Tînăr, prezentabil, situație bună, doresc să cunosc tînără frumoasă, 21-25 ani, 1,65-1,70, păr lung, serioasă, situație materială bună, cu înclinații spre muzică și sport. Pentru oferte serioase și care corespund, telefon 170745, zilnic. (69640)

■ **Titrat, plăcut, 1,69/40/77, caut prietenă veselă, fără prejudecăți și fără pretenții. Telefon 146232 - Sofinceanu. OP1, CP 119.**

■ Tînăr salariat, 22/1,84, doresc să cunosc o tînără între 19-22 ani, peste 1,70, pentru prietenie sinceră și durabilă. Pentru Marius. (69831)

■ **Salariat 27/1,70/60 doresc cunoștință domnișoară pentru prietenie (sau căsătorie). Rog seriozitate. C.V. Aștept răspuns în "Monitorul". (69853)**

■ **Tînăr, 25 ani; 1,80/75, salariat, fără vicii, doresc cunoștință cu d-ră de vîrstă apropiată, indiferent de situație materială, pentru căsătorie. Mesaj pentru Vasile. (69950)**

■ Pop music, English, astrology, blue eues. Tel. 139085. Big Brother. (69953)

MESAJE

■ Dl. Cristei Constantin, taxi-parti, Dacia break roșu IS-01-GEY, aduceți urgent cheia apartamentului în care ați stat și banii ce-i datorați. Fam. S. (69160)

■ **Pentru Cătălina, 21 ani. Aștept telefon: 167439. Gabi. (69146).**

■ **Ovidiu, sergent angajat. Sună, te rog la 220287, după ora 13,00. Cătălina. (69145)**

■ Fani Elvis: Aștept! 171512. (69200)

■ **Secretul Marii Doamne pentru neinițiați (conține numerele dvs. norocoase la LOTO etc.). Aștept răspuns în "Monitorul", pentru dr. Maximilian. (69409).**

■ Ovidiu, sergent. Vino te rog sîmbătă la ora 11,30, la intrarea în Grădina de Vară. (69507)

■ **Mihai Eugen, fiul lui Iancu și Catinca din satul Frenciugi, cu serviciul la IAS Cemei Timișoara, este chemat la data de 2 noiembrie 1994, ora 8,00, la Judecătoria Iași, în dosarul civil nr. 1005/1993 privind succesiunea rămasă după Iancu Mihai și Catinca Mihai. (4296).**

■ Student boboc, salariat, 22/172, destul de drăguț, subțire, modest, doresc să cunosc o tînără sufletistă pentru prietenie sinceră și durabilă. (69534)

■ Dl. Aurel, sună la 131898. Pentru Iosif. (69719)

■ Dr. Maximilian sunați la 171086. Adriana. După ora 16,00. (69742)

■ **Pentru doamna Zaharia, contabilă la Liceul "Vasile Alecsandri", om deosebit ca profesie și suflet, mii de mulțumiri pentru tot ce faceți și cu respect vă cer iertare. (69615)**

■ Ovidiu, te aștept duminică, ora 14,00, în fața la "Junimea". Voi avea o revistă în mînă. Cătălina. (69713)

■ **Klaus Iarcuczewicz din str. Ștefan cel Mare nr. 10, patron al S.C. KM MANON S.R.L., și Iarcuczewicz Doina de la Teatrul "Luceafărul". Rog să-mi restituie banii datorați, cu ajutorul cărora și-au deschis societatea. Voi insista pînă la achitarea datoriei. C.B.**

■ **Pentru domnul Cristian. În legătură cu garsoniera confort redus, sunați la 123500, interior 215 (dl. Toma) sau între orele 19,00-21,00, la telefon 153253. (3020)**

■ Pentru Cristian în legătură cu garsoniera. Vino pe data de 22 sau 23 septembrie în fața pieței Tătărași, la ora 17,00. Voi avea o batistă în mînă. Costel. (69707).

■ **Absolvenții promoției 1984 a Liceului Național sînt rugați să sune la telefoanele: 117128 - Silvia Harecica; 168966 - Anca Constantin, în vederea organizării întîlnirii de 10 de la absolvire.**

■ **Pentru Cristian. Cumpăr garsoniera. Ne întîlnim pe 23 sau 24 septembrie, ora 14,00, în fața Palatului Culturii cu ziarul "Monitorul" în mînă. (69796)**

■ **Cristea Marius (născut la data de 15.08.1978) și Cristea Irina (născută la data de 27.07.1977), fiul și fiica lui Gheorghe și Maria Cristea sînt rugați să vină la biroul de "mică publicitate" al cotidianului "Monitorul", între orele 8,00-16,00, pentru a-și ridica certificatele de naștere.**

■ Dr. Maximilian, doresc numerele Loto. Telefon 120106. (69879)

■ **Elena (Cristina), dacă mai dorești să ne vedem, vino acasă sau la firmă și te rog să îmi dai telefon. Te aștept, dacă nu mergi la Santa-Mare. Ixof Amrek. (69923)**

DISPARIȚII

■ **A dispărut pe data de 20 septembrie 1994, Cărăuleanu Constantin, 15 ani; 1,60, blond, ochi albaștri, îmbrăcat în costum de blugi, cămașă în pătrățele albastră cu negru. Relații la adresa str. Prudenții nr. 16, bl. 940, et.2, ap. 11**

SOCIETATE AUSTRIACĂ ANGAJEAZĂ

♦ lăcătuși ♦ mecanici ♦ electricieni ♦
♦ zidari ♦ muncitori necalificați ♦
♦ zugravi ♦
pentru lucrări de construcții în nord-vestul Austriei.

Retribuții minime cuprinse între 1800-2600 DM. Relații suplimentare la adresa: O.P, 1 ORADEA, cod 3700, C.P. 187. Pentru înscrieri veți trimite într-un plic adresa exactă și o autobiografie profesională scurtă.

500 de ani de whisky scoțian

Scoția a decis că anul acesta este anul în care va celebra 500 de ani de la producerea binecunoscutului produs whisky scoțian. Aceasta nu înseamnă neapărat că poate fi consemnată cu precizie data la care whisky-ul scoțian a fost distilat pentru prima dată. Se poate numai presupune deși, fără îndoială, primul whisky scoțian a fost fabricat cu mai bine de 500 ani în urmă.

Specialiștii consideră că arta distilării a fost adusă în Europa în timpul călătoriilor întreprinse de arabi, iar prima distilare pe continent a fost realizată de firma Moors din Spania. Se presupune că meșteșugul a fost preluat de scoțieni cel mai devreme în secolul al XII-lea și adus de armata normandă care a invadat Irlanda.

Momentul în care "Guild of Surgeon Barbers" din Edinburgh a obținut monopolul distilării apei dure a fost, în orice caz, după 1505. Despre acea perioadă specialiștii au stabilit că produsul distilat era utilizat exclusiv în scopuri medicale. De atunci și pînă în prezent producerea whisky-ului scoțian a devenit o mare industrie cu exporturi în aproape 200 de țări din toată lumea și cu venituri din exporturi de peste 1750 milioane lire pe an.

Părintele spiritual al whisky-ului scoțian este considerat Friar John Cor, deoarece mărturiile vremii au înregistrat: "livrarea a opt vase de malț lui Friar John Cor, unde malțul urmează să fie transformat în licoarea vieții". Opt boluri sînt echivalente cu mai mult de o tonă, deci este evident că referirile erau făcute la o producție la scară industrială.

■ Malțul caracteristic

Originalitatea băuturii scoțiene constă tocmai în compoziția apei și în malț (orz germinat și apoi uscat) care au rămas componentele caracteristice ale whisky-ului de bună calitate de atunci și pînă în prezent. Chiar denumirea "whisky" derivă din termenul galic pentru licoarea vieții: uisge beatha. De-a lungul anilor, începînd din secolul al XV-lea, uisge a fost deformat de către vorbitorii englezi, ajungîndu-se la termenul care acum desemnează marele spirit scoțian, universal cunoscut. Distilarea whisky-ului a fost acaparată chiar, la un moment dat, de producători care îl fabricau ilegal. Abia după 1820 fabricarea acestei băuturi a devenit sector industrial prioritar, iar în prezent este de mare importanță pentru Marea Britanie, contribuind cu un miliard de lire pe an la veniturile guvernului britanic. Turismul cu whisky a devenit, de asemenea, o afacere rentabilă în Scoția, iar aniversarea de anul acesta a adus o afluență mare de cercetători din regiuni îndepărtate precum America și Japonia.

Turul distileriilor pentru vizitatori a devenit obișnuit, considerîndu-se că această acțiune poate contribui semnificativ la promovarea produselor.

■ Camera de recepție

Ideea deschiderii distileriilor pentru public a fost lansată pentru prima dată la Glenfiddich în Ținuturile de Sus, în 1969, cînd un hambar pentru mălțuit ce devenise inutil la un moment dat, a fost transformat într-o cameră de primire, completată cu o expoziție de relicve ale familiei de proprietari, William Grant.

Mai mult de jumătate de milion de oameni întreprind în fiecare an pelerinaje la distileriile de whisky, iar distileria Glenfiddich, cu mai mult de 135.000 vizitatori pe an, deține cea mai mare rată a vizitatorilor.

Tot whisky-ul produs în Scoția trebuie distilat și maturizat cel puțin trei ani. Industriașii scoțieni produc trei feluri de whisky. Cel de malț este cel mai reprezentativ, deoarece este fabricat din orz fermentat și eliberează cel mai bine zahărul fermentabil. Al doilea tip, cel fabricat din grîne, realizat cu orz netratat, este mai economic și mai fin, dar despre asta producătorii și-au dat seama numai cînd whisky-ul de acest fel a fost distilat în mari cantități și a început să întreacă romul și coniacul ca emblemă a reputației internaționale. Al treilea soi de whisky, și cel mai popular, este cel amestecat, care îmbină proporții diferite de whisky pentru a crea o băutură satisfăcătoare.

■ Apa proprie

Fiecare distilerie are propria ei rezervă de apă, propriile sale metode de mălțuire, de păstrare a băuturii în butoaie (întotdeauna din lemn vechi), la care contribuie și alt factor: influența specifică a localizării geografice. Whisky-ul produs din orz germinat și uscat este de obicei clasificat în patru categorii principale, în funcție de locul în care este fabricat. Cel slab și mai dulce provine din Ținuturile de Jos, cel sofisticat din Speyside, iar cel pătrunzător provine din Insulele Hebrides și Orkney.

Degustătorii calificați de whisky pot identifica semnătura fiecărui fabricant în parte și pot detecta nenumărte arome subtile și variate. Aceste buchete uimitoare pot fi depistate de specialiști în funcție de condițiile de fermentare, distilare și îmbătrînire, iar degustătorii pot, de asemenea, să le și categorisească.

Există soiuri de whisky cu arome de miere, vanilie, caramel, mentă, migdale, nuci de cocos sau chiar trandafiri. Toate acestea și multe altele pot fi obținute din nimic altceva decît: apă, cereale, căldură și lemn, dar numai cînd ai 500 de ani pentru a-ți perfecta arta. **(Traducere și adaptare după "The Times" de Dana SCRIPCĂ)**

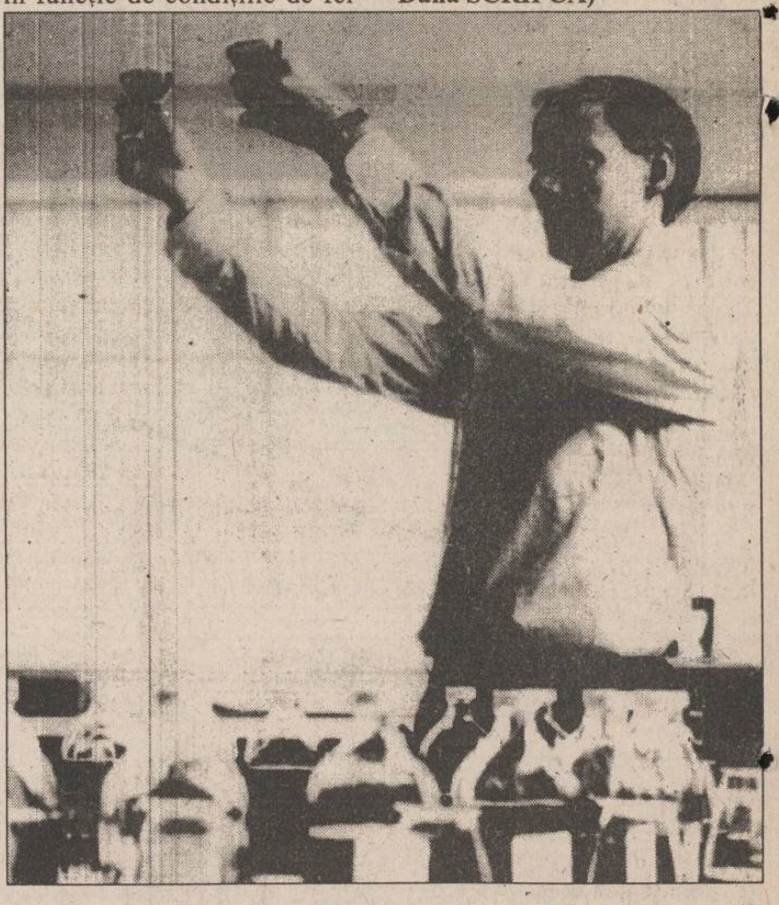

Un degustător de whisky, surprins în plină activitate

HOROSCOP

BERBEC
(21 mart. - 20 apr.):
Agitația n-a dispărut din jurul dvs., dar tensiunile au început să vă ocolească. Perioada este profitabilă pentru afaceri, investițiile sînt recomandabile.

TAUR
(21 apr. - 20 mai):
Capitularea adversarului pune punct unei dispute de uzură, dar nu înlătură cu totul focarul de discordie. Ambițiile dvs. sînt uneori prea mari.

GEMENI
(21 mai - 21 iun.):
Speranțele au început să renască, însă nu aveți suficiente argumente pentru a convinge o persoană influentă să vă acorde sprijinul.

RAC
(22 iun. - 22 iul.):
Bucuriile familiei vă fac să uitați de micile necazuri ale zilei. Profesional, situația este destul de stabilă, dar asta nu vă scutește de eforturi.

LEU
(23 iul. - 22 aug.):
Meritele dvs. sînt incontestabile, însă nu trebuie să vă mire dacă ele nu sînt recunoscute cu ușurință. Drumul care se deschide are accidente, dar duce la țintă.

FECIOARĂ
(23 aug. - 22 sept.):
Franchețea vă poate costa și chiar dacă pentru moment nu întîmpinați nici o ostilitate, nu e exclus ca dușmanul să lucreze din umbră.

BALANȚĂ
(23 sept. - 22 oct.):
Cuvintele aspre vă jignesc ușor, dar nu întotdeauna ele vă sînt adresate din ostilitate. Nu trebuie să le puneți la inimă.

SCORPION
(23 oct. - 21 nov.):
Există posibilitatea să fiți provocat(ă) din reavoință, de o persoană care se arată interesată de soarta dvs. Evitați sinceritățile.

SĂGETĂTOR
(22 nov. - 21 dec.):
Nu tratați cu superficialitate o afecțiune minoră, care, o dată cronicizată, poate să ridice probleme. Menajați-vă, chiar dacă timpul vă zorește.

CAPRICORN
(22 dec. - 19 ian.):
Perioada este stresantă, iar volumul de muncă destul de mare. Lăsați la o parte chestiunile de orgoliu și cooperați cu adversarul.

VĂRSĂTOR
(20 ian. - 18 febr.):
Trufia nu face casă bună cu diplomația, iar chestiunea în care sînteți implicat ține de tact. Nu provocați altercații, chiar dacă sînteți provocat(ă).

PEȘTI
(19 febr. - 20 mart.):
E foarte ușor să abandonezi un lucru, mai ales cînd ești de abia la începutul lui. Perseverența v-ar putea convinge de avantajele răbdării.

LEGENDA:
- vă paște ghinionul
- prudența e mama înțelepciunii
- n-aveți nimic de pierdut
- șansa vă surîde

AGFA
Agfa
FILM
garantează calitatea fotografiei dvs.
Cuza Vodă 9, Tel. 113846

elicom PAGING
Tel:116772; 117300, Fax 117956
Vă transmite operativ mesajele personale în:
Iași, București, Constanța, Pitești, Oradea, Sibiu și Craiova
PAGER-UL DVS. VĂ SCOATE DIN MULȚIME!

Monitorul cotidian de informații
monitorul expres

Str. Smîrdan nr. 5 ■ Tel. 17.25.57 (centrala) ■ Fax 14.45.77 ■ Publicitate tel./fax 14.47.76

■ REDACTOR ȘEF - Dan Radu
■ REDACTOR ȘEF ADJUNCT - Ovidiu Șimonca
■ SECRETARI GENERALI DE REDACȚIE - Eugen Leonte, Marius Cristian (int. 21)

ȘEFI DEPARTAMENTE:
■ Eveniment local: Toni Hrițac (int. 14)
■ Eveniment național și internațional: Cristian Racu (int. 19)
■ Economic: Costel Stroescu (int. 24)
■ Cultură: Dorin Popa (int. 19)
■ Sport: Eugen Florescu (int. 17)
■ Redactor de serviciu: Ion N. Oprea (int. 20)
■ Fotoreporter: Constantin Plop
■ Grafică: Lucian Amarii, Daniel Melinte
■ Publicitate: Cristina Labonțu (int. 18, fax 144776)
■ Difuzare: Mihai Tudose (int. 15)
■ Contabilitate: Antoneta Filip (int. 13)

NORD-EST PRESS
- agenție de presă -
Str. Smîrdan nr. 5 ■ Tel. 17.25.57 (centrala) ■ Tel/Fax 27.04.13
■ EDITOR: Mona Dîrțu

EDITOR
NORD-EST
Str. Smîrdan nr. 5 ■ Tel. 17.25.57 ■ Fax 14.45.77
Director general: ALEXANDRU LĂZESCU
Director editor: FLORIN ZAMFIRESCU
Director de marketing: CEZAR CALUSCHI
Director executiv: GABRIEL RUSU

ABONAMENTELE se pot face la orice Oficiu Poștal din țară.
MONITORUL figurează în catalogul Presei interne la poziția 838.

TIPAR OFFSET: MULTIPRINT, Iași str. Sf. Lazăr nr. 49

Nr. 37, An 1.
Luni,
26 septembrie
inclus în numărul
225 (981)

monitorul Sport

SECȚIUNEA **B**

Cititi în pagina 4

un interviu în exclusivitate pentru MONITORUL, cu apreciatul comentator de televiziune

Cristian Țopescu

Amurgul zeilor în Cupa Davis

O finală inedită: Rusia Suedia

■ Cel mai mare succes din istoria tenisului rus ■ Stich - terorizat psihic - și Sampras - accidentat la genunchi - au determinat înfrîngerea marilor favorite ■

Hamburg: Germania - Rusia 1-4. După ce rușii cîștigaseră primele două simpluri, ei s-au impus și la dublu, sîmbătă după amiază: Kafelnikov, Olhovski-Stich, Karbacher 6-4,7-6 ,3-6,6-7,10-8.Rezultatele ultimelor două meciuri de simplu: Bernd Karbacher- Alexandr Volkov 6-4, 6-1; Evgheni Kafelnikov-Michael Stich 7-5,6-3.

Cum Rusia conducea cu 3-0 după primele două zile, jocurile de ieri s-au disputat după sistemul "cel mai bun din trei seturi". Karbacher a reușit să salveze onoarea Germaniei, realizînd singurul punct al cîștigătoarei de anul trecut, în timp ce Stich a evoluat din nou foarte slab, confirmînd faptul că nu poți juca tenis atunci cînd ești amenințat cu moartea. Este pentru prima oară în istoria competiției cînd Rusia se califică pentru finală.

Göteborg: Suedia-Statele Unite 3-2 Pentru prima dată o echipă condusă cu 2-0 după prima zi a întîlnirii semifinale reușește să întoarcă rezultatul și să se califice în finală. Vineri, Todd Martin îl învinsese pe Stefan Edberg, iar Pete Sampras pe Magnus Larsson, astfel încît Tim Gullikson, căpitanul nejucător al americanilor, putea privi liniștit spre finala Cupei Davis. Numai că sîmbătă, perechea Appel, Bjorkman a învins cuplul american Palmer, Stark. Și cum o nenorocire nu vine niciodată singură, Pete Sampras a fost constrîns la abandon în meciul cu Edberg, din pricina unei accidentări la genunchiul piciorului drept. Totul s-a decis în partida dintre Larsson și Martin, suedezul reușind să se impună în patru seturi: 5-7, 6-2, 6-2, 6-4.

Partida finală, Rusia-Suedia se va desfășura în zilele de 2,3 și 4 decembrie. Frazier.**(Eugen FLORESCU)**

P.S. Încă o victorie pentru Arantxa Sanchez În finala turneului feminin de tenis de la Tokio, spaniola Arantxa Sanchez a învins-o în două seturi, 6-1,6-2 pe jucătoarea americană Amy

Anul trecut, Germania (cu Michael Stich în centrul imaginii) cîștiga Salatiera de argint

După mulți, mulți ani

România cîștigă un titlu mondial la caiac - canoe

În ziua a doua a finalelor C.M. de caiac-canoe ce se desfășoară la Ciudad de Mexico, sportivii români au cucerit trei medalii: una de aur și două de argint. În proba de canoe dublu - 500m, echipajul român compus din Gheorghe Andriev și Grigore Obreja a ocupat primul loc, urmat fiind de reprezentanții Ungariei și Bulgariei. Medalii de argint s-au obținut la caiac 4-500m (Scoică, Popescu, Petcu, Magyar) și la canoe 4-500m (Glăvan,Borșan, Pașca, Popescu). În prima zi, România a mai cîștigat o medalie de argint (la canoe 4-1000 m) și un bronz, prin Victor Partnoi la canoe simplu 1000m.

Danemarca prima campioană europeană la handbal feminin

■ Echipa României - un dezolant loc X

Aseară, la Berlin, s-a încheiat prima ediție a Campionatului mondial de handbal feminin. În finală, reprezentativa Danemarcei a învins, după o partidă extrem de disputată, echipa Germaniei cu 27-23 (14-13). Partida a fost echilibrată pînă în min. 55, în ultimele cinci minute danezele realizînd desprinderea. De remarcat că finala Campionatului Mondial din 1993, disputat în Norvegia, a avut aceleași protagoniste, atunci, balanța înclinîndu-se de partea Germaniei. Medalia de bronz a revenit Norvegiei, iar pe locul IV s-a clasat Ungaria. Echipa României, pierzînd și ultimul meci (24-26 cu Austria) nu a obținut decît un neplăcut loc X. O palidă consolare reprezintă pentru noi titlul de golgeter al campionatului cîștigat de Steluța Lazăr, care a înscris 47 de goluri.

Rezultatele etapei a treia a campionatului Diviziei A la handbal masculin

Steaua București - Rapid CSU Galați	**33-29**
Universitatea Craiova - H.C. Minaur Baia Mare	**23-20**
Dacia Pitești - Dinamo București	**24-25**
Tractorul Brașov - Universitatea Bacău	**22-22**
Universitatea Cluj -Relonul Piatra Neamț	**19-25**
Moldosin Vaslui - Metal Timiș Lugoj	**27-21**

Pilotul canadian Paul Tracy în probe la Benetton

Surpriza de la Estoril a fost prezența canadianului Paul Tracy, component al echipei Penske, ce evoluează în campionatul Indy Car, venit în Portugalia pentru a se acomoda în Formula I. Cîștigător al ultimei etape din Indy, Tracy nu are nici un contract sigur pentru anul 1995, deoarece în echipă mai sînt încă doi piloți de valoeare: Al Unser Jr. și Emmerson Fitipaldi. Sîmbătă și duminică, Paul Tracy va fi în probe pe circuitul; de la Silverstone. Funcție de rezultatele obținute se va semna sau nu contractul cu Flavio Briatore, patronul echipei Benetton

Automobilism Formula 1 - Marele Premiu al Portugaliei de la Estoril

Damon Hill la un punct de Michael Schumacher

■ Williams Renault a devenit lideră în clasamentul constructorilor

Prin victoria obținută de Damon Hill în Marele Premiu al Portugaliei, disputat ieri la Estoril, diferența dintre el și Michael Schumacher, liderul clasamentului, s-a redus la un singur punct. Din această cauză ultimele trei etape care mai sînt de disputat la Jerez, Suzuka și Adeladaide promit a fi un duel fără menajamente între Hill și Schumacher.

Dar rezultatul cel mai bun l-a obținut tînărul scoțian David Coulthard, clasat pe locul 2, echipa Williams realizînd primul și singurul "unu și doi" din actualul Campionat Mondial de Formula 1. Iar cele 16 puncte obținute de echipă au dus la răsturnarea situației în clasamentul constructorilor, Williams Renault fiind cu două puncte în fața echipei Benetton Ford. Dacă ne gîndim prin ce a trecut echipa anul acesta, prin moartea lui Ayrton Senna, rezultatul este excelent, existînd șanse ca Frank Williams să cîștige titlul de campion mondial al constructorilor.

Cursa propriu-zisă s-a decis în trei acte. Plecat din "pole-position", Gerhard Bergher se va instala în frunte imprimînd un ritm rapid cursei. Profitînd că la start se afla, ca și Berger, pe partea curată a pistei, David Coulthard s-a plasat pe locul 2, depășindu-l pe Hill. Actul întîi s-a încheiat însă repede, deoarece Berger a fost nevoit să abandoneze în turul 7 din cauza unei cutii de viteză care refuza să mai schimbe vitezele. Devenit lider, Coulthard își menține poziția pînă la intrarea la standuri, cînd pierde 2 secunde și jumătate la totalul timpului (intrare, schimbare cauciucuri, ieșire) față de Damon Hill. Și așa intrăm în actul trei cu Hill lider al cursei. El va pilota în continuare "curat", și va obține o victorie extrem de prețioasă.

Echipa Williams a obținut ieri tot ce se putea obține: locul 1 și locul 2 plus cel mai bun rezultat pe un tur de circuit, rezultat obținut de Coulthard (1'22"446). Peste trei săptămîni, la Jerez, Damon Hill și Nigel Mansell se vor înfrunta cu Michael Schumacher. Va reuși Hill să-l învingă pentru prima dată în acest an pe Schumacher, fără ajutorul arbitrilor?

Clasamentul cursei: 1. Hill; 2. Coulthard; 3. Hakkinen; 4. Barichello; 5. Verstappen; 6. Brundle.

Clasamentul general: 1. Michael Schumacher - 76 p; 2. Damon Hill - 75 p; 3. Gerhard Berger - 33 p.

Constructori: 1. Williams Renault - 89 p; 2. Benetton Ford - 87 p; 3. Ferrari - 58 p. **(Victor GRĂDINARIU)**

Rothmans
elf
Rothmans
RENAULT
Form

Damon Hill și-a îndeplinit contractul - a ajuns la un punct de Schumacher

Campionatul italian - etapa a IV-a

Continuă degringolada fotbaliștilor rosso-neri

■ în ciuda revenirii lui Dănuț Lupu, Brescia nu se regăsește ■ echipa lui Mateuț a fost umilită în propriul fief ■ Sampdoria pierde în derby-ul etapei

■ **Cagliari - Brescia 2-0** (Firicano, min. 6; Valdez, min. 41). Formația lui Lucescu, cu Dănuț Lupu în revenire de formă (a fost considerat cel mai bun jucător al oaspeților), nu a reușit să facă față nevoii de victorie a gazdelor, care au dominat clar partida. Singura fază notabilă în contul Bresciei a fost o bară a lui Lupu la scorul de 1-0.

■ **Cremonese - Milan 1-0** (Gualco, min. 6). O victorie a celor de la Cremona, așteptată de 5 ani (ultimul succes asupra milanezilor fiind în 1989), în fața unui Milan care nu se regăsește. În plus, elevii lui Capello au avut ca handicap eliminarea lui Panucci și ghinionul unui portar foarte bun la Cremonese, Turci.

■ **Foggia - Torino 0-2** (Rizzitelli, min. 66, 75). Torinezii, cu un antrenor de tranziție au reușit să spargă gheața înscriind primele 3 puncte în clasament, după o partidă în care Foggia a căutat prea mult fără să găsească nimic.

■ **Genoa - Napoli 3-3** (Nappi, min. 8; Bortorelli, min. 43; Van't Schip, min. 56; respectiv, Buso, min. 22; Pollicano, min. 31; Cruz, min. 83). Acesta a fost cel mai spectaculos meci al etapei, în care cele două formații au alternat la conducerea ostilităților, rezultatul de egalitate fiind cel mai normal.

■ **Internazionale - Fiorentina 3-1** (Pancev, min. 3; Sosa, min. 21- din penalty și 83, respectiv Batistuta, min. 11). În lipsa lui Bergkamp, suspendat pentru eliminarea din etapa precedentă de la Brescia, Sosa a făcut o pereche productivă cu Pancev. Batistuta și-a dovedit calitățile de golgeter înscriind din nou, avînd acum 5 reușite în acest campionat.

■ **Juventus - Sampdoria 1-0** (Di Livio, min. 38). O partidă în care genovezii ar fi meritat mai mult, dar Lombardo nu s-a simțit în apele sale. Torinezii au reușit să cîștige cu un gol frumos înscris de tînărul internațional, Di Livio, cu o lovitură de cap la care Zenga a rămas fără replică.

■ **Padova - Bari 0-2** (Gerson, min. 72; Pedone, min. 81). Echipa gazdă, ciuca bătăilor de pînă acum, confirmă nereușind să înscrie nici un gol în actualul campionat. Apărarea dirijată de Lalas este caracterizată, de altfel, printr-un romantism excesiv.

■ **Reggiana - Roma 1-4** (De Agostini, min. 55, respectiv, Balbo, min. 21 - din penalty și 26; Fonseca, min. 64; Moriero, min. 75). Echipa lui Mateuț nu-și găsește cadența. Formația din "cetatea eternă" a avut în Fonseca și Balbo, un cuplu care va mai aduce sigur victorii.

Rezultate din Serie B: Acireale - Chievo 0-3, Ancona - Pescara 3-3, Fid. Andria - Ascoli 3-1, Atalanta - Venezia 0-3, Lecce - Cesena 0-0, Lucchese - Cosenza 2-2, Perugia - Salernitana 1-2, Piacenza - Palermo 3-0, Verona - Como 1-0, Udinese - Vicenza 0-0. **(Andrei TEODOR)**

Uruguayanul Ruben Sosa - autor a două goluri pentru Inter

Ieşenilor le-au fost anulate două goluri

■ Remiză albă la Cîmpina ■ Callatis a preluat lanterna ■ Trei goluri pentru Marcel Cojocaru ■ Miercuri - un nou derby la Iaşi ■

Rezultate

Seria I

A.S. Rocar Bucureşti - Portul Constanţa 3-1; Bucovina Suceava - Dacia Brăila 3-2; Poiana Cîmpina - F.C. LYNX Iaşi 0-0; Cetatea Tg. Neamţ - Dacia Piteşti 3-1; F.C. Rm. Vîlcea - Callatis Mangalia 3-0; F.C. Constant Galaţi - Flacăra Moreni 2-0; Steaua Mizil - Metalul Plopeni 0-1; Gloria Buzău - F.C. Faur Bucureşti 1-0; F.C. Selena Bacău - Acord Focşani 4-2 .

Etapa viitoare

(28 septembrie):

Callatis Mangalia - Constant Galaţi; Dacia Piteşti - F.C. Rm. Vîlcea; Faur Bucureşti - Cetatea Tg. Neamţ; Flacăra Moreni - Steaua Mizil; Portul Constanţa - Bucovina Suceava; Metalul Plopeni - Rocar Bucureşti; Dacia Brăila - Poiana Cîmpina; F.C. LYNX IAŞI - SELENA BACĂU; Acord Focşani - Gloria Buzău

FC Lynx merita victoria

■ Poiana Cîmpina - F.C. Lynx Iaşi 0-0

Stadion Poiana, teren bun, timp înnorat, spectatori: cca 1000.
POIANA: VLAD - TISMĂNARU, Postolache, Burtea (min. 71, Stan), Dima - Dumitru, Badiu, STĂNCIOIU, State - Albu (min.60, Dochia), STEGARU.
F.C. LYNX: CÎMPEANU - Urdaru, PARASCHIV, APACHIŢEI, Munteanu - Abălaşei (min.70, Căunei), Spirea, Cobuleanu, STAFIE - Tiron (min. 75, Rotaru), DOBREA.
Au arbitrat lamentabil: I. Kosztelnic (Călăraşi), L. Popescu (Slatina), M. Florescu (Sibiu).
Observator F.R.F.: Florin Gătejan (Bucureşti), înlocuitorul intransigentului Dan Petrescu (nu se cunosc cauzele!).

Cîmpeanu - un adevărat înger păzitor al porţii ieşene

Deplasarea echipei ieşene la Cîmpina nu a debutat sub prea bune auspicii, autocarul defectîndu-se tocmai la ora plecării. Tot răul spre bine, comando-ul fotbalistic făcînd deplasarea cu 6 maşini mici, ca într-o scurtă vacanţă. Nu acelaşi lucru au simţit şi pe teren, unde cîmpinenii nu i-au menajat deloc, făcînd totul pentru victorie. Gazdele au început partida prestînd un jos simplu, atacurile spre poarta ieşeană purtîndu-se pe drumul cel mai scurt, care de această dată nu s-a dovedit şi cel mai bun. De fapt, prahovenii aruncau mingile de la centrul terenului pe diagonală sau chiar în careu, unde, de regulă, "pîndeau" doi, trei fotbalişti de la gazde. Intuind intenţiile adversarului, FC Lynx a închis bine culoarele şi pentru a nu fi surprinsă a strîns mereu în apărare pe partea opusă atacurile prahovene. Primele ocazii au aparţinut ieşenilor. În minutul 6, Dobrea a pătruns în viteză pînă la marginea suprafaţei de pedeapsă, a centrat pe jos către Tiron, centrarea fiind blocată salutar de goal-keeper-ul Vlad. Peste numai 4 minute, Abălaşei primeşte o pasă "printre" de la Tiron, îl driblează şi pe Vlad, trimiţînd apoi în poarta goală, gol absolut valabil, totuşi anulat pe motiv de ofsaid la semnalizarea tuşierului Popescu. Nu dorim să cădem în greşeala celor care explică întotdeauna un insucces pe seama arbitrilor, dar, "minunea" din min. 18 a pus capac la toate. Spirea îi pasează în adîncime lui D. Munteanu, care intră în careu şi de la linia de tuşe centrează înapoi la Spirea al cărui şut cu stîngul la colţul lung se opreşte în vinclu. Gol antologic, nimeni nu protestează, cu excepţia aceluiaşi tuşier Popescu, care ridică fanionul refuzînd chiar şi cea mai mică explicaţie a deciziei sale (după meci). Şi în loc de 0-2, în min. 40 erau să înscrie gazdele, contrar cursului jocului: la un şut bombă de la 16 m al lui Dumitru, bara i-a salvat pe ieşeni. A fost de fapt singura ocazie notabilă a prahovenilor, în repriza a doua gazdele nemaireuşind nimic, cu excepţia plonjoanelor spectaculoase în careu ale lui Stăncioiu, cu care fostul "politehnist" cerea penalty. După pauză, Poiana Cîmpina riscă totul pe cartea atacului, fundaşii laterali Tismănaru şi Dima se transformă în extreme, dar centrările înalte cu care au încercat să rezolve faza ofensivă au fost respinse de cuplul Paraschiv-Apachiţei şi de imbatabilul Cîmpeanu care a evoluat fără greşeală. Pe contraatac, FC Lynx sancţionează deseori apărarea avansată a gazdelor şi numai imprecizia şuturilor a făcut ca cele 3 puncte să nu ia calea Iaşului. În min. 65, Dobrea pătrunde în dribling în careu, Postolache îl plachează ca la rugby, dar arbitrul nu vede; în min. 71, un-doi superb Dobrea-Tiron, ultimul, singur numai cu portarul fiind oprit din nou pe motiv de ofsaid; în min. 72, Tiron centrează pe jos în faţa porţii, dar Vlad este mai rapid decît Dobrea; în min. 81, o acţiune incisivă a lui Urdaru care întîrzie centrarea o fracţiune de secundă pentru a fi blocat. Concluzia o lăsăm să aparţină conducerii tehnice a echipei ieşene.

■ **Leonid Antohi (director tehnic)**: "Cu mai multă luciditate, puteam cîştiga mai ales spre finalul partidei, dacă am fi speculat momentele de superioritate numerică ale contraatacurilor".

■ **Cornel Costăchescu (antrenor principal):** "Marele nostru noroc este că am jucat bine. Am înscris două goluri valabile, şi, totuşi, nu am cîştigat. Datorăm rezultatul bun dăruirii în joc şi bunei organizări subordonată ideii cu care am abordat partida". **(Leonard CĂNĂNĂU)**

Bucovina confirmă poziţia de lider

■ *F.C. Bucovina Suceava - Dacia Unirea Brăila 3-2 (1-1)*

Stadion Areni; timp frumos, gazon bun, aprox. 6500 spectatori (preţul biletului - 2000 lei).
BUCOVINA: Robu-BOSÎNCEANU, Bernard, GROSU, CRUŢI- Ghinea, Perjă, SZEKELY, Guriţă ('85 Susanu)- Crăciun, Mihăilă ('80 Tătar).
Antrenor: Silviu Stănescu.
DACIA UNIREA: Brătianu-Minescu, Negoiţă, Baldovin, Baicea, Sandu Minciu-Năstase ('66 Cujbă), MATEI, BALEA- Berceanu ('80 Funda), Anghel. Antrenor: Virgil Dridea.
Cartonaşe galbene: Bosînceanu, Bernard, Ghinea (Suceava), Năstase, Baicea, Matei, Balea (Brăila).
Cartonaş roşu: Ghinea (min. 79 - faulturi repetate).
Arbitru: Constantin Ene (Bucureşti).
Observator: Francisc Coloşi.

Au marcat:

1-0 Crăciun ('14) - lovitură de cap din careu, după o lovitură liberă executată de Bosînceanu.

1-1 Balea ('33) - şut din interiorul careului, în colţul lung, după o pătrundere pe partea stîngă, înlesnită de o neatenţie a defensivei sucevene.

2-1 Szekely ('60) - lovitură liberă de la 25 m peste zid, reţinută de portarul Brătianu, după linia porţii în opinia tuşierului Nicolae Grigorescu (Timişoara), care a semnalizat gol valabil.

3-1 Cruţi ('73) - şut de la 20 m în bara transversală, mingea ricoşează în faţa porţii, pe linie, tuşierul indicînd, încă o dată, gol.

3-2 Anghel ('89) - reluare din careul mic, după ce portarul Robu respinsese şutul expediat de Minescu.

S-a vorbit foarte mult înaintea acestei partide despre o alianţă între cele două echipe, în virtutea căreia Suceava urma să cedeze Brăilei punctele cîştigate la Iaşi, cu o etapă în urmă. Vorbe goale, pentru că, în teren, combatantele s-au angrenat într-o dispută fără menajamente, furnizînd un derby de calitate. Nu au lipsit nici momentele tensionate (vezi cele două goluri sucevene la care mingea nu a atins plasa, goluri contestate vehement de brăileni) dar, pe ansamblul partidei, victoria gazdelor nu poate fi pusă la îndoială. Cu dispecerul Szekely în zi foarte bună, sucevenii au forţat în permanenţă, chiar dacă vîrfurile lor de atac nu s-au arătat în formă. Foarte activi s-au dovedit cei doi fundaşi laterali ai gazdelor, Cruţi şi Bosînceanu, acesta din urmă expediind (min.54) un şut formidabil de la 25 de metri, din plin fuleu, balonul lovind transversala. De partea cealaltă, brăilenii s-au arătat adesea extrem de periculoşi, mizînd în special pe forţa de joc a mijlocaşilor Matei şi Balea. În ciuda înfrîngerii, maturitatea echipei brăilene s-a făcut simţită, Dacia Unirea confirmînd poziţia de favorită în lupta pentru promovare. În ceea ce priveşte cele două goluri dubioase acordate gazdelor, goluri care au decis soarta partidei, reporterul nu se pronunţă, preferînd să dea credit observatorului federal, care le-a considerat corecte. Mai neplăcute pentru atmosfera generală au fost protestele isterice ale brăilenilor, chiar ale antrenorului Dridea care, aflat la nivelul terenului şi la mare distanţă de poartă, nu putea în nici un caz să judece corect fazele litigioase. Să mai amintim că, în momentele fierbinţi, din tribunele aproape pline au zburat în teren o sticlă şi chiar o cărămidă!

Cum-necum, Bucovina rămîne neînvinsă după cinci etape, în care a întîlnit Bacăul, Brăila şi Iaşul, considerate cele mai puternice echipe din serie. Să aibă dl. Mihai Aursulesei, patronul sucevean, suficientă putere pentru a forţa promovarea? **(Eugen FLORESCU)**

1	FC Bucovina	5	4	1	0	9 - 4	13
2	FC Selena	5	3	1	1	9 - 5	10
3	FC Constant	5	3	0	2	7 - 7	9
4	Metalul Plopeni	5	3	0	2	6 - 7	9
5	Flacăra Moreni	5	2	2	1	8 - 6	8
6	Cetatea Tg. Neamţ	5	2	2	1	10 - 9	8
7	FC LYNX	5	2	2	1	6 - 5	8
8	Dacia Piteşti	5	2	21	2	17 - 9	7
9	Dacia Brăila	5	2	1	2	10 - 4	7
10	Poiana	5	2	1	2	7 - 4	7
11	FC Rm. Vîlcea	5	2	1	2	7 - 5	7
12	FC Faur	5	2	1	2	9 - 9	7
13	Acord Focşani	5	2	0	3	10 - 10	6
14	Portul Constanţa	5	2	0	3	9 - 9	6
15	Steaua Mizil	5	2	0	3	4 - 6	6
16	Gloria Buzău	5	2	0	3	3 - 5	6
17	AS Rocar	5	1	0	4	3 - 14	3
18	Callatis	5	0	1	4	6 - 22	1

FC Selena Bacău - FC Acord Focşani 4-2 (0-1)

Joc în familie

Stadion Municipal, 1000 spectatori.
SELENA: ALEXA-JERCĂLĂU, Gireadă, Ionescu, Burgă-RĂDUCAN (min. 70 Ciocoiu), Popescu, Firici, Manta-Serea, Căpuşă (min. 55 Scînteie).
ACORD: Sîrbu-Susanu, POPOVICI, Dragomir, Babalîc-Apostol (min. 46 Brutaru), Burlacu, Dumitru, PĂVĂLUŢĂ (min. 50 Pavel), Argeşanu, Avram.
Au înscris: Răducan (min. 48, 65), Manta (min. 50), Gireadă (min. 82), respectiv Păvăluţă (min. 4), Popovici (min. 85).
Cartonaşe galbene: Burgă (Selena), Burlacu (Acord).
Arbitrii: St. Gallovits, Gh. Dumitrescu, D. Lucuţă (Oradea).
Observator federal: M. Ionescu (Bucureşti).

Dacă vreunul dintre spectatorii ce au asistat la această partidă nu era la curent cu transferurile noului sezon, acesta putea bine crede că la cabine se făcuse o glumă proastă, jucătorilor fiindu-le încurcate tricourile. Astfel, echipa băcăuană a avut în componenţă cinci ex-focşăneni, iar la oaspeţi au evoluat patru foşti "selenari". Ţinînd cont de aceasta şi de ambiţiile gazdelor, se anunţa o victorie lejeră a acestora, dar primele 45 de minute nu au curs deloc în favoarea băcăuanilor. În min. 4, o centrare a lui Apostol este reluată spectaculos în plasă de Păvăluţă printr-o foarfecă de la 11 m, focşănenii putînd chiar majora scorul în min. 32, cînd voleul lui Burlacu de la 18 m a fost scos miraculos de lîngă vinclu de Alexa. Surprinşi de îndrăzneala oaspeţilor, băcăuani nu reuşesc să lege jocul, singura ocazie clară a lor din prima repriză fiind irosită de Serea în min. 43. De la cabine revin parcă alte formaţii, lucrurile reintrînd în normal. Două bîlbîieli copilăreşti ale apărării oaspeţilor sînt speculate de Răducan (min. 48) şi Manta (min. 52), care-şi aduc echipa în avantaj. Urmează o perioadă în care, la fiecare două-trei minute băcăuanii puteau înscrie, însă, fie Sîrbu, fie imprecizia şuturilor menţin acelaşi scor. Min. 65 aduce desprinderea gazdelor, Răducan marcînd dintr-un şut de la 16 m, la o ieşire neinspirată a portarului oaspeţilor. Amorţeala în care cade jocul pînă în final a mai fost perturbată doar de golurile lui Gireadă (min. 82 - frumoasă lovitură de cap la un corner executat de Firici) şi Popovici (min. 85 - în urma unui penalty acordat cu uşurinţă la un duel Gireadă-Avram). Astfel, cu excepţia lui Gireadă, toţi marcatorii au "lovit" în fosta lor echipă din sezonul trecut. În concluzie, meciul a fost un reuşit antrenament cu public al băcăuanilor în vederea derby-ului moldovean de miercuri de la Iaşi. **(Ovidiu MINEA)**

Cojocaru înscrie trei goluri pentru Cetatea

■ Cetatea Tg. Neamţ - Dacia Piteşti 3-1 (2-1)

Stadion Cetatea; teren bun, timp frumos.
Cetatea: Dobre - Alexescu, Abălaşei (min.89 Anghel), Tocariuc, Cantea - Popescu, Dumitru, Onofrei, Săvinoiu (min.90 Ichim) - Cojocaru, Vrînceanu.
Dacia: Bratu - Roman, Mocanu, Tescan, Ciobanu - Vilău, M. Stoica, Eftimie, Grigoriu (min. 45 Voica) - M. Nicolae, Ivan.
Cartonaşe galbene: Săvinoiu (min.53), respectiv Voica (min.60).
Cartonaşe roşii: Voica (min.80, pentru injurii la adresa arbitrului).
Au înscris: Cojocaru (min.7,41 şi 79) pentru Cetatea, respectiv Eftimie (min.18) pentru Dacia.
Au arbitrat: M. Lică (Constanţa), S. Petrescu (Braşov), S. Prodan (Alexandria).
Observator: Iulian Borgovan (Bistriţa Năsăud).

Meciul se anunţa foarte greu pentru Cetatea Tg. Neamţ, privind prin prisma rezultatelor obţinute pînă acum de cele două formaţii. Previziunile s-au adeverit încă din primele minute de joc, cînd deşi jocul se desfăşura mai mult la mijlocul terenului, oaspeţii au fost mai periculoşi pe contraatac. Totuşi, în min. 7, după un un-doi cu Popescu, Cojocaru deschide scorul şi, totodată, seria celor trei goluri ale sale, întreruptă doar o singură dată în min. 18 de golul lui Eftimie, care a transformat o lovitură liberă de la 18-19 m. Meciul a continuat într-o notă de echilibru, cu o uşoară dominare a gazdelor, dar cu două bare ale oaspeţilor pe contraatac: M. Nicolae (min. 25) şi Eftimie (min. 27). faza din min. 27 a stîrnit unele controverse, dar în momentul şutului lui Eftimie, argeşeanul Ivan, care a reluat după aceea în plasă, era în ofsaid. Cetatea şi-a revenit, a închis mai bine jocul în apărare, căpitanul echipei Dumitru "leagă" jocul la mijlocul terenului şi ocaziile la poarta lui Bratu se înmulţesc. Aproape firesc, în min. 40, Onofrei primeşte mingea pe dreapta îl întoarce pe Ciobanu, centrează perfect la Cojocaru, care complet liber reia cu capul în gol: 2-1, rezultat cu care se încheia prima repriză. După pauză, Dacia Piteşti revine în teren fără aplombul din prima parte a jocului. Pînă prin min. 65 Cetatea a dominat autoritar, şi-a creat multe ocazii de gol, dar Onofrei (min. 56,57) şi Săvinoiu (min. 61) au ratat incredibil. După această perioadă fără gol, Dacia a echilibrat vizibil jocul şi şi-a creat cîteva ocazii de gol prin Eftimie şi Nicolae, dar gazdele au scăpat cu faţa curată. Meciul se joacă pe contre: Cetatea riscă destul de mult, avînd în vedere scorul şi valoarea adversarului, dar norocul este de partea ei. În min. 79, Dumitru preia o minge respinsă de apărarea gazdelor, trece de mijlocul terenului, îi pasează lui Onofrei, acesta driblează un adversar pasîndu-i lui Cojocaru, aflat singur la 6 m de poartă. Şutul cu latul a adus desprinderea: 3-1. Piteştenii au mai încercat un atac, dar păreau resemnaţi cu această înfrîngere. Pe ansamblu, victoria gazdelor este meritată, cu atît mai preţioasă cu cît a fost obţinută în faţa celui mai bun adversar care a venit pînă acum la Tg. Neamţ. **(Marius MIHĂILĂ)**

Divizia A - seria a II-a

Cutremur sub furnale

Rezultatele etapei a V-a

Jiul Petroşani - C.S.M. Reşiţa 3-0; Unirea Alba Iulia - A.S.A. Tg. Mureş 0-0; Gaz Metan Mediaş - I.C.I.M. Braşov 1-0; F.C.I.E.L.I.F. Craiova - Poli Timişoara 1-2; Metrom Braşov - Unirea Dej 1-0; C.F.R. Cluj - C.A. Oradea 1-1; Gloria Reşiţa - Armătura Zalău 2-1; C.F.R. Timişoara - Phoenix Baia Mare 4-0; Corvinul Hunedoara - Tractorul Braşov 2-4 !

Clasament: 1. Poli Timişoara 10p (15-8); 2. C.A.O. 10p (11-7); 3. Gloria Reşiţa 10p (5-4); 4. I.C.I.M. Braşov 9p (7-3); 5. Metrom Braşov 9p (7-4);.... .... 16. Unirea Dej 4p; 17. Armătura 2p (5-17); 18. Phoenix 2p (1-15).

MOLDROM S.A.
Importator direct
Consacrat furnizor de materiale de construcţii şi industriale din sud-estul Europei vă oferă din stoc:
- OB 37 06
- OB 37 08
- PC 52 020-22
- Profil cornier OL 37, dimensiuni 25*25*3 mm. 30*30*4 mm
- Tablă laminată la rece dublu decapată A 3K 03 (prod. C.S.I.), dimensiuni 0,7*1250*2500 mm

CONTACTAŢI-NE ACUM LA ADRESA
6600 Iaşi, str. Tătăraşi, nr.57
fax-tel. (40)-32-17.30.25, 17. 27.99

Gospodinele ştiu ce este...
Este APARATUL DE ASCUŢIT CUŢITE !

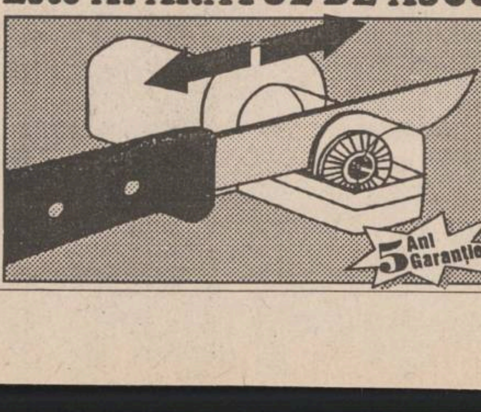

Cu ajutorul a două rotiţe din ceramică extradură APARATUL DE ASCUŢIT CUŢITE asigură o ascuţire rapidă şi uniformă. Vă puteţi procura acest aparat de la magazinele CENTRAL, COLIERUL SUPER-COPOU.

FRESCO
MADE IN ITALY
Reprezentanţa
FRESCO
Iaşi
Str. Aleea Rozelor nr. 8,
sc. B, et. II, ap. 12,
telefon/fax 132607.
ANUNŢĂ
MARI REDUCERI DE PREŢURI
• ZAHARINĂ 30% •
• ACID CITRIC 30% •
• CITRAT DE SODIU 20% •
• ASPARTAM 20% •

OFERTĂ EXCEPŢIONALĂ!
S.C. FERMA ROXANA-VICTORIA S.R.L.
vinde din stoc
orzoaică 56 tone
ovăz 50 tone
porumb ştiuleţi 400 tone
Relaţii la tel. 140766, 142480; fax 157261

Fotbal - Divizia Națională

Se liniștesc apele

■ Argeșul - poluat ■ Stănici își salvează echipa de la dezastru ■ Gloria Bistrița - speranțe pentru Zaragoza

SINTEZA ETAPEI: 3 meciuri egale (performere - Gloria Bistrița, Steaua și U.T.A.); 6 victorii ale gazdelor; 23 goluri marcate (19 de către gazde - 4 de către oaspeți); 4 lovituri de la 11m acordate (toate pentru gazde, toate transformate); 4 cartonașe roșii: Panait (Steaua), Stanciu (Rapid), Bătrînu (F.C. Național) și Tofan (Oțelul).

Etapă calmă, în contrast cu "furtunile" din startul ediției; campionatul începe să se așeze gospodărește, rezultatele normale abundă; pînă pe la mijlocul returului va fi, bănuim, liniște; pe atunci, începe, de obicei, sprintul Sportului Studențesc...

Adrian Ilie, vîrful de la care suporterii steliști așteaptă mai multe

■ **DINAMO - F.C. MARAMUREȘ 2-0 (0-0);** "Moroșenii" au vrut să repete figura din Ghencea. Nu le-a mers pentru că în Ștefan cel Mare sînt șuteri de temut, iar portarul Chebuțiu n-a mai realizat partida aceea extraordinară...

■ **UNIVERSITATEA CRAIOVA - STEAUA 1-1 (1-0);** pe cît de amărîtă e acum "Știința" olteană, pe atît sare în ochi clasa vîrfului Craioveanu. Poate-l observă odată și dom' general! Steaua s-a salvat prin "rocker-ul" Panait, care, bucuros de gol, și-a acordat un concediu de o etapă, două. Fără salariu!

■ **RAPID - F.C. NAȚIONAL 2-1 (2-0);** rapidiștii au cîștigat prin același Jean Vlădoiu... "Naționaliștii" spun că singurul gol din acțiune l-a marcat Dună!

■ **PETROLUL - F.C. ARGEȘ 5-0 (3-0);** au înscris: O. Grigore (min. 10), Toader (min. 18 și 42), Zmoleanu (min. 65) și Pura (min.87). În aval de cetatea "aurului negru", Argeșul cel limpede s-a poluat rău de tot. Să viseze "găzarii" vremurile de aur cînd învingeau pe Liverpool?

■ **SPORTUL STUDENȚESC - U.T.A. 1-1(0-1);** au înscris: Stănici (min. 60, din penalty), respectiv Dronca (min. 20). Ceea ce n-au reușit în primăvară (din cauza unui arbitraj scandalos!), arădenii au realizat acum: un punct în Regie! Golul egalizator l-a înscris Stănici (dintr-un penalty corect acordat), cîndva, în perioada junioratului, egalul lui Răducioiu...

■ **INTER SIBIU - ELECTRO CRAIOVA 4-0(1-0);** au înscris: Văsîi (min.27), Zotincă (min.50), C.Popa (min. 63) și Cr. Lazăr (min. 75). În pofida plecării lui Niculescu, echipa sibiană rămîne redutabilă. Cu internaționalul Zotincă, cu mediatizații Văsîi și Maier și cu speranța numită C. Popa. Și cu "armeanul" la timonă...

■ **FARUL - CEAHLĂUL P. NEAMȚ 3-1 (2-0);** au înscris: Cornățeanu (min. 41), B.Oprea (min. 43), Barbu (min. 86, din penalty), respectiv Axinia II (min. 48). Victorie logică, dar nu lipsită de "suspense" a dobrogenilor. Trebuie să recunoaștem cinstit că, în acest moment, Ceahlăul este port-drapelul fotbalului moldovean. Dar și cînd se vor trezi Iașul, Bacăul, Galațiul...

■ **F.C. BRAȘOV - "U" CLUJ 1-0 (0-0);** a înscris Caraman (min. 81). Echipa de sub Tîmpa trece prin clipe grele, fiind salvată în extremis de la ... -4 de "machedonul" Costin Caraman de pe malul mării...

■ **OȚELUL GALAȚI - GLORIA BISTRIȚA 0-0;** Ardelenii au făcut o repetiție pentru Zaragoza, încheiată cu succes. De-ar ieși la fel și la reprezentație...

■ **Golgeterl:** Dună (F.C. Național) - 7 goluri; Gâlcă (Steaua) - 6 goluri; Ceaușilă, Demollari (Dinamo), Ștefan (Oțelul), Cîrstea (F.C. Național), Vlădoiu (Rapid) - 5 goluri.

■ **Etapa viitoare** (sîmbătă, 1 octombrie): Gloria Bistrița - Farul Constanța; F.C. Argeș - Oțelul; F.C. Maramureș - Petrolul; Electroputere - U.T.A.; F.C. Național - Inter Sibiu; Ceahlăul - Rapid; "U" Cluj - Universitatea Craiova; Steaua - Dinamo; F.C. Brașov - Sp. Studențesc. **(G.I. NICOLAE)**

1	Rapid	6	5	0	1	10 - 8	15
2	Petrolul	6	4	0	2	14 - 7	12
3	FC Național	6	4	0	2	17 - 11	12
4	Steaua	6	3	2	1	11 - 4	11
5	Dinamo	6	3	1	2	17 - 13	10
6	FC Inter	6	3	1	2	10 - 7	10
7	Gloria	6	3	1	2	11 - 10	10
8	Farul	6	3	1	2	9 - 10	10
9	FC Argeș	6	3	1	2	10 - 12	10
10	Ceahlăul	6	2	2	2	10 - 10	8
11	U. Cluj	6	2	1	3	7 - 8	7
12	FC Braſov	6	2	1	3	5 - 11	7
13	FC Maramureș	6	1	3	2	4 - 5	6
14	Elecro	6	2	0	4	6 - 11	6
15	U. Craiova	6	1	2	3	5 - 9	5
16	UTA	6	1	2	3	5 - 9	5
17	Oțelul	6	1	2	3	10 - 15	5
18	Sp. Studențesc	6	0	2	4	2 - 8	2

Corespondență din București

Furtună la Sportul Studențesc

Imediat după încheierea meciului dintre Sportul Studențesc și UTA, conducerea alb-negrilor a intrat într-o ședință incendiară. Se pare că s-a hotărît schimbarea actualei conduceri tehnice a echipei. Printre numele vehiculate, cele mai mari șanse le-ar avea Gino Iorgulescu. De fapt, acesta a fost văzut în tribuna din Regie, iar după joc, se învîrtea prin zonă, zonă în care a fost reperat și dl. Mircea Pascu, care are zilele numărate la Rapid. N-ar fi exclus deloc un transfer din Giulești în Regie. **(Lucian GHEORGHIU)**

Va fi Gino Iorgulescu alesul ?

FOTBAL DIVIZIA B

Remizele CFR-ului

CFR Lynx Iași - Mureșul Toplița 1-1 (1-0)

Stadion Constructorul, teren ușor denivelat, vreme excelentă, spectatori aprox. 500.
CFR: Sîrbu-Heleșteanu, L. Petrache, Brînzei, Voicu-Slabu, Botan (min. 26 Paraschiv), Frunză (min. 52 Pavăl), Ștefancu-V. Petrache, Botezatu.
MUREȘUL: Olteanu-Mateeș, Rusu, Pușkaș, Pop (min. 46 Bende)-Oprea, Pașcan, Maftei, Burdulean-Ilyeș (min. 84 Hecsko), Cioloca.
Au marcat: Ștefancu (min. 31), respectiv Pașcan (min. 54).
Cartonașe galbene: Frunză, Botezatu (CFR), Mateeș, Pușkaș, Maftei (Mureșul).
A arbitrat bine o brigadă din Constanța cu C. Birt la centru.

După victoria de la Botoșani, în doar două etape consecutive acasă, CFR a "scăpat" de acel +3 la adevăr ajungînd chiar la -1 pentru că la un egal gazdele au -2. Ambele remize însă au fost cedate unor echipe puternice, poate peste media generală a diviziei, Mureșul punctînd în plus față de Electromecon la impresia artistică prin jocul curat, fără durități, trageri de timp sau simulări. Majoritatea timpului s-a jucat între cele două linii de 16 m, ocaziile clare fiind rare, conțînd în egală măsură decizia fundașilor și slăbiciunile atacanților. Acalmia primului sfert de oră a fost curmată de șuturile semnate Frunză și Oprea cu pămîntul, aproape identice. În min. 19, Brînzei ratează incredibil din careu, dar ar fi fost un gol nemeritat, în prima fază V. Petrache fiind în ofsaid clar. Golul ieșenilor a venit din colaborarea mijlocașilor laterali: Slabu a trasat o diagonală în careu pentru Ștefancu și acesta a lobat peste Olteanu, efortul lui Pop la înălțimea lui fiind zadarnic. Cinci minute mai tîrziu Maftei reușește o centrare șutată derutantă, Sîrbu nu poate respinge decît cu umărul, Ilyeș împinge mingea cu capul în plasă, dar golul este anulat pe drept pentru fault la portar. Pînă la pauză, încă două ocazii ratate de CFR prin Ștefancu și Botezatu (excelentă acțiunea lui V. Petrache!). Repriza secundă debutează tot sub semnul echilibrului (au ratat Slabu și Cioloca), ceea ce se va reflecta și pe tabela din min. 54: Voicu și Brînzei se complică inutil pe stînga, oaspeții obțin o lovitură liberă pe care o execută Mateeș și Pașcan, un jucător deloc masiv, reia cu capul în plasă.

În ultima jumătate de oră am asistat la un adevărat asediu la poarta lui Olteanu, haotic însă, cu mingi aruncate la întîmplare drept care și ocaziile au fost întîmplătoare. Au ratat Slabu, Ștefancu, Paraschiv, dar mai ales Botezatu, care a bîlbîit o minge în careu la o excelentă pasă a lui Voicu și același Voicu, al cărui șut de la 25 m la firul ierbii a fost deviat în corner de Olteanu cu vîrfurile degetelor de lîngă bară. **(G. ANGHEL)**

Victorie în stil englez

CFR Pașcani - Viitorul Hîrlău 3-1 (2-0)

Oaspeții au lăsat o frumoasă impresie artistică, au condus bine mingea, iar pînă la 2-0 puteau marca două goluri prin Pară și Anghel. Pășcănenii au fost surprinși de țesătura de pase a oaspeților și de apetitul lor ofensiv. Pe fondul acestor broderii, pășcănenii înscriu în stil britanic prin pase lungi sau centrări înalte în fața careului: Suliță (min. 16), angajat de Tănase, și Tănase (min. 31) din centrarea lui Negri la o lovitură liberă executată de Nistor. Gazdele ratează incredibil prin Văcaru și Nistor, oaspeții imitîndu-i prin Pară, Stoica și Florea.

Repriza a doua îi are la timonă pe hîrlăuani, care devin mult mai agresivi. În min. 65, centrarea lui Tudose este fructificată printr-o lovitură cu capul de Florea, care înscrie un gol superb. Oaspeții asediază careul pășcănean, obligîndu-l pe antrenorul C. Barbu să-l introducă pe Boboc, care dă mai multă siguranță apărării. În min. 88 se înscrie, totuși, golul liniștirii: Tănase reia puternic în plasă centrarea lui Nistor. Arbitrul buzoian I. Costea a condus timorat următoarele echipe:

CFR: MANDRIC-NISTOR, M. Crețu, I. Popa (min. 69 Boboc), IRIMIA, NEGRI-Tănase, VĂCARU, Gurgu-Anton, Suliță.

VIITORUL: IORDACHE-ȚURCANU, STOICA, Tudose, PAL, Hariton-PARĂ, Anghel (min. 35 Crețu), AMIHĂIESEI (min. 56 Duca)-FLOREA, Mogîldea. **(Codru VULPAȘIN)**

Un meci al ratărilor

Melana Săvinești - F.C. Botoșani 3-1 (2-1)

Jucătorii de la Melana nu au luat jocul în serios, dar F.C. Botoșani a venit la Piatra Neamț nu ca o victimă sigură. A rezultat un meci cu foarte multe ratări. Acest lucru s-a datorat în principal lipsei totale de concentrare în joc din partea gazdelor. După eliminarea în min. 60 a lui Stoica (F.C. Botoșani) spectatorii credeau că vor asista la un scor fluviu, dar Mirea a ratat în min.80, singur cu poarta goală. Golurile au fost înscrise de Mirea (min.14,41), Bărbuță (min.70, din penalty), respectiv Vasilache (min.31). **(M. MIHĂILĂ)**

1 Melana Săvinești	5	4	0	1	14 - 5	12
2 Foresta Fălticeni	5	4	0	1	13 - 5	12
3 Electro Onești	5	3	1	1	12 - 2	10
4 Romgal Roman	5	3	1	1	7 - 3	10
5 CFR Pașcani	5	3	1	1	9 - 7	10
6 Petrolul Moinești	5	3	0	2	9 - 5	9
7 Vrancart Adjud	5	3	0	2	10 - 8	9
8 Cotidian Bacău	5	3	0	2	8 - 6	9
9 Petrolul Brăila	5	3	0	2	8 - 7	9
10 Minerul V. Dornei	5	3	0	2	11 - 11	9
11 CFR Lynx Iași	5	2	2	1	10 - 7	8
12 FC Sf. Gheorghe	5	2	0	3	7 - 7	6
13 Harghita Od. Secuiesc	5	2	0	3	9 - 10	6
14 Minerul G. Humorului	5	2	0	3	6 - 12	6
15 Viitorul Hîrlău	5	2	0	3	5 - 13	6
16 Mureșul Toplița	5	1	2	2	9 - 4	5
17 Minerul Comănești	5	1	1	3	4 - 9	4
18 Nitramonia Făgăraș	4	1	0	3	3 - 5	3
19 ASA Cîmpulung	4	1	0	3	4 - 14	3
20 FC Botoșani	5	0	0	5	2 - 17	0

Celelalte rezultate

Minerul Gura Humorului - Petrolul Brăila 3-1; Foresta Fălticeni - Electro Onești 1-0; Cotidian Bacău - Vrancart Adjud 2-0; Petrolul Moinești - Nitramonia Făgăraș 1-0; ASA Cîmpulung - Minerul Comănești 3-2; Romgal Romanu - Harghita Odorheiu Secuiesc 2-1; Minerul Vatra Dornei - FC Sf. Gheorghe 4-2.

Etapa viitoare (miercuri, 28 septembrie):

FC Botoșani - Minerul Gura Humorului; Electro Onești - Melana Săvinești; Vrancart Adjud - Foresta Fălticeni; Mureșul Toplița - Cotidian Bacău; Viitorul Hîrlău - CFR Lynx Iași; Nitramonia Făgăraș - CFR Pașcani; Minerul Comănești - Petrolul Moinești; Harghita Od. Secuiesc - ASA Cîmpulung; FC Sf. Gheorghe - Romgal Romanu; Petrolul Brăila - Minerul Vatra Dornei.

AGENȚIA DE TURISM MOLDAVIA
Iași, str. 14 Decembrie 1989, nr. 4 (fost Ștefan cel Mare nr. 4)
organizează excursii în țările:
TURCIA 26 și 28 septembrie și 1 octombrie
POLONIA 27 septembrie și 3 octombrie
NOU Excursie de 9 zile în TURCIA,
cu plecare pe 10 octombrie, pe itinerariul
ISTAMBUL-CEANACALE-TROIA-PERGAMON-EFES-IZMIR
Agenția oferă bilete pentru toate stațiunile din țară, pentru odihnă și tratament.
Înscrieri și informații la sediul agenției și la telefon 112564, zilnic între orele 7,30-19,30.

Achiziționăm
hîrtie în role
84 cm lățime,
offset- grad alb
minim 72%
70-80 g/m^2.
Relații la tel. 172557, între orele 12.00- 18.00.

C. M. de motociclism -viteză

Între Honda și Cagiva

Pe un circuit în apropiere de Buenos Aires s-a desfășurat penultima etapă a Campionatului Mondial de motociclism-viteză. Confirmînd acest sezon de excepție, australianul Mick Doohan (Honda) a obținut a IX-a victorie din acest an, în condițiile în care avea titlul în buzunar de acum două etape. Excelenta comportare a celor doi yankei de la Cagiva (Doug Chandler și John Kocinski - locurile II și III în etapă) se pare că a schimbat gîndurile de ducă din lumea motociclismului viteză al conducătorilor echipei italiene. Iarna va fi un sfetnic bun...

În sfîrșit, pe locul IV, surprinzătorul japonez Shnichi Itoh, la primul an la clasa 500 cmc. Echipa de uzină Honda crede că a găsit, pînă la urmă, un japonez capabil să piloteze un asemenea și este decisă să-i ofere tînărului Shinichi un contract avantajos pentru sezonul 1995 (G. ANGHEL)

Popice, Superliga masculină

Greu la...munte

■ Carpați Sinaia - C.F.R. Iași 4936-4669

După ce, săptămîna trecută, popicarii ieșeni au obținut o victorie clară pe propriul teren, sîmbătă, în cea de-a doua etapă a Superligii masculine ei au capotat în fața formației Carpați Sinaia cu 4669-4936. Iată și celelalte rezultate ale etapei: Metalul Roman - Rulmentul Brașov 4787-4737, Gloria București - Constructorul Galați 5441-5012, Petrolul Teleajen - Laromet București 4946-4736, Cimentul Fieni - Vega Ploiești 5131-4971. **(D.B.)**

s.c. Metalo-Chimice s.a.
IAȘI
organizează în spațiul magazinului
"Electrosincron" din Centrul Civic un
TÎRG PERMANENT
EXPOZIȚIE CU VÎNZARE,
în care sînt invitați să participe prin închiriere de standuri comercianții și producătorii din municipiul Iași.
Așteptăm ofertele dvs. la sediul nostru din Iași,
str. Sf. Lazăr nr. 4, bloc Peneș Curcanu
sau la telefon 116162, fax 114407.

Volei, Divizia B

Speranțe năruite

Nicolina Iași - LMV Ploiești 2-3

Puținii spectatori prezenți, duminică dimineață, în Polivalenta ieșeană nu au avut ce regreta, pentru că au urmărit un adevărat spectacol voleibalistic. Din păcate, echipa lor favorită a pierdut. Ieșenii au pornit ca din tun în primul set. După o perioadă de echilibru, gazdele s-au desprins la 12-5. Dar, a intervenit o relaxare nepermisă, care i-a costat enorm: 12-12, pentru ca apoi să piardă la 13. Cu toții speram ca voleibaliștii ieșeni să-și revină în setul doi, dar oaspeții au început bine, distanțîndu-se la 8 puncte, 10-2, pentru ca mai apoi să-și adjudece setul la 9. Ploieștenii se vedeau deja învingători, dar, bine conduși în teren de Mazilu, cu un blocaj bun făcut de Jelezneac, Doboș și I. Știrbu, Nicolina și-a adjudecat setul al treilea la 6. Istoria avea să se repete și în setul al patrulea cînd tot gazdele au cîștigat, dar la 8, de această dată. A urmat "ruleta" tie-break-ului. Oaspeții și-au luat din start un avantaj de 2 puncte, care pînă la urmă s-a dovedit a fi decisiv în stabilirea învingătoarei. Chiar dacă au egalat la 2, chiar dacă la un moment dat scorul a fost 11-12 și mai apoi 13-14, chiar dacă publicul încuraja gazdele, nimic nu i-a putut împiedica pe voleibaliștii ploieșteni să cîștige setul, la 13, și implicit partida. Așa cum am mai afirmat jucătorii de la Nicolina și-au dorit mult victoria, dar speranțele tuturor, renăscute după setul al patrulea, s-au năruit la finalul întîlnirii. Oricum, este doar prima etapă și să sperăm că formația ieșeană își va reveni din mers. Și încă ceva: nu trebuie să uităm greutățile cu care se confruntă zi de zi echipa, și poate totuși își amintește cineva de voleibaliștii de la Nicolina. **(Dan BAHRIN)**

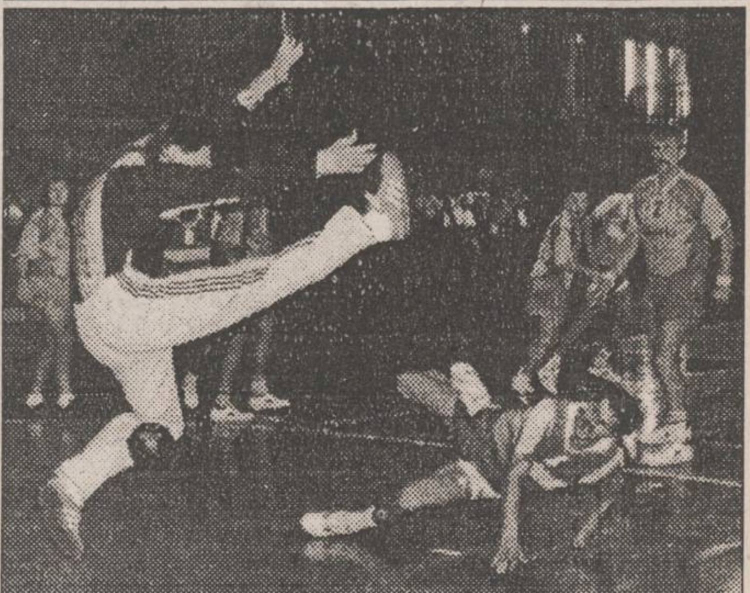

Gol spectaculos înscris de Vasile Stanciu

Handbal, Divizia B

Ca în Divizia A

■ Politehnica Iași - Gloria București 22-19 (11-8)

Toți iubitorii handbalului din Iași au așteptat cu mare interes acest meci, datorită faptului că se întîlneau două pretendente la promovarea pe prima scenă a handbalului românesc. Și așteptările nu ne-au fost înșelate căci, într-adevăr, cei prezenți, sîmbătă, în Sala Polivalentă, au putut urmări o, partidă de... Divizia A. Meciul a început într-o notă de echilibru, primele 12 minute de joc fiind perioadă de studiu. Gazdele și-au dat drumul la joc abia după primul sfert de oră, desprinzîndu-se, mai întîi la un gol, apoi la două, pentru ca la finele primei reprize avantajul de pe tabela de marcaj să fie de trei goluri: 11-8. În a doua parte a jocului am putut urmări același joc de angajament ca în prima repriză. Ieșenii au încercat în dese rînduri să spargă defensiva excelentă a oaspeților, însă nu au reușit decît prin dese angajări la semicerc ale lui Stanciu și Zepciuc. Cînd handbaliștii de la Gloria nu reușeau să oprească regulamentar atacanții gazdelor, recurgeau, în dese rînduri, la faulturi, sancționate de multe ori cu 7 m. Trebuie să-l remarcăm aici pe Ciocoiu, cel care a executat și transformat aproape toate loviturile de pedeapsă acordate în favoarea Politehnicii. Gazdele și-au menținut avantajul de două-trei goluri pe toată perioada reprizei secunde, reușind, astfel, o victorie prețioasă în fața unei alte pretendente la promovare. Au înscris: Ciocoiu 9 goluri, Stanciu 5, Bărdiță 3, Zepciuc, Adam cîte 2 și Chirilă 1, pentru Politehnica, respectiv, Ionescu, Stănescu, Cozma cîte 5, Cocora 3, Pașcu și Pîrîianu cîte 1, pentru Gloria. **(Dan BAHRIN)**

Într-o altă partidă: Victoria Chișinău - Solar București 14-17 (5-8)

La feminin în Divizia B: Chimia Brăila - Iasitex Iași 32-18; Cetatea Tg. Neamț - Precizia Vaslui 38-19.

SCURT DE TOT

Braconaj pe bicicletă

Jean François Bernard, singurul francez din echipa Banesto (cu Indurain căpitan), a trăit cele 3 săptămîni ale Turului Franței cu permanenta frică de abandon. Nu datorită unor probleme fizice, dar pentru a răspunde unei eventuale convocări în fața justiției. Amator de vînătoare, el s-a lăsat atras în braconaj, ci a căzut în "plasa pădurarilor". "Jeff" aștepta o amendă serioasă. Așa a și fost, dar partea sa din cele 2,5 milioane FF cîștigate de Banesto a fost suficientă pentru 10 amenzi.

Maradona junior

Recent, la Napoli, peste 1500 de spectatori au asistat la un meci de fotbal în 7. Majoritatea spectacorilor au venit pentru un singur motiv: prezența lúi Diego Armando Sinagra. El este fiul natural - recunoscut după proces - al lui Diego Armando Maradona și Christiana Sinagra.

Viitoarele cumnate

Un incident petrecut la campionatele de atletism ale Franței pune sub semnul întrebării relațiile viitoare dintre frații Diagana, datorită prietenelor lor care își tot "bagă gura în salată". După un prim salt greșit pentru Odile Singa (prietena lui Thierry), la 100 m, Maguy Nestoret (amica lui Stephane) a încercat o reclamație care să aducă suspendarea adversarei. Odile plîngea în hohote, dar arbitrii n-au dat curs reclamației. Odile a cîștigat cursa, dar pe podium, nici vorbă de felicitări, îmbrățișări sau strîngeri de mîini.

Traseu suplimentar

Ceea ce ziarele italiene au anunțat deja de o lună se confirmă: Columbia, care trebuie să organizeze ediția 1995 a C.M. de ciclism, este în mare întîrziere cu programul de lucru stabilit. În timpul C.M. din acest an, din Sicilia, nu s-a luat o hotărîre definitivă, dar în rîndul membrilor UCI (Federația Internațională) s-a format o majoritate care cere disputarea competiției în condiții mai sigure. San Sebastian (Spania), candidat pentru ediția 1997 și-a dat deja acordul pentru găzduirea ediției de anul viitor.

Vremea banilor

Aviz amatoarelor: Dikembe Mutombo, pivotul echipei Denver Nuggets, este încă "liber". Zairezul a trebuit să amîne ceremonia căsătoriei în ultimul moment. Motivul - logodnica lui n-a mai fost de acordat cu unele puncte din contractul(?!) de nuntă. Acestea se refereau la durată și sumă! Ultimele zvonuri anunță că agenții lor caută o cale de compromis. **(Traducere de G. ANGHEL)**

monitorul Sport
Echipa redacțională
Sef Departament Sport al cotidianului MONITORUL:
Eugen FLORESCU

George ANGHEL
Dan BAHRIN
Leonard CĂNĂNĂU
Ovidiu MINEA
G.I. NICOLAE
Ion C. TEODOR

"Nu mă consider cel mai bun redactor sportiv din România"

a declarat Cristian Țopescu pentru cititorii MONITORULUI SPORT

Cunoscut comentator sportiv al TVR și realizator de emisiuni de divertisment la aceeași instituție, Cristian Țopescu este o persoană care nu agreează interviurile, considerînd publicitatea ca pe o pacoste. Am încercat în repetate rînduri, direct, prin telefon sau chiar prin fax, să-l conving să-mi răspundă la cîteva întrebări. S-a eschivat, elegant, ce-i drept, de fiecare dată. Pînă săptămîna trecută, la Romanian Tennis Open, cînd, într-o după-amiază, pe terasa de la centrul de presă a acceptat, în sfîrșit, un scurt dialog.

"Nu am vocație de șef"

- În fond, de ce această frică de interviuri?

- Nu e vorba de frică, pentru că nu am nimic de ascuns. Dar, de foarte multe ori, afirmațiile mele au fost denaturate, apărînd în presă cu titluri tendențioase, care mă puneau într-o postură nefavorabilă. De aceea, am să te rog să notezi răspunsurile exact cu vorbele mele. În al doilea rînd, am oroare de întrebări legate de viața mea personală. Orice om, chiar și o persoană publică, are dreptul la bucățica lui de intimitate. Prefer să discut despre sport, nu despre ceea ce fac acasă.

- Cît de grea este povara titlului de cel mai bun comentator sportiv din România?

- Nu mă simt apăsat de nici o povară, pentru că nu mă consider cel mai bun, am mulți colegi care își fac meseria cu talent și onestitate. Sînt alții mai buni decît mine, dar nu-mi cere să dau nume și să fac ierarhii, pentru că nu vreau să stîrnesc nici un fel de orgolii.

- Credeți că, prin numirea dumneavoastră în fruntea redacției sport a TVR, ați găsit locul care vi se potrivește cel mai bine?

- Nu, pentru că sînt prea tolerant, nu am calități de conducător și îmi lipsește vocația administrativă. Dar am acceptat pentru că sportul este pentru mine o pasiune devoratoare.

Cei mai buni prieteni - marii sportivi români

- Care a fost cel mai fericit moment trăit la microfon? Dar cel mai trist?

- Amîndouă sînt din handbal. Marea fericire am trăit-o de două ori, în 1970 (Paris) și 1974 (Berlin), cînd echipa noastră masculină a devenit campioană mondială. La polul opus se situează meciul din CCE, Borac Banja Luka - Steaua București, din 1977, cînd doi arbitri meschini au acordat formației gazdă, în ultimele secunde, o imaginară, dar decisivă, aruncare de la 7 metri. După meci, în vestiarul nostru, toată echipa plîngea.

- Pentru telespectatori, este ușor de remarcat că aveți cîteva discipline preferate: fotbal, handbal, tenis, patinaj. Cum explicați aceste preferințe?

- Fotbalul - pentru că place la toată lumea, fiind sportul cu audiența cea mai largă. Handbalul - pentru că mi-a oferit satisfacțiile pomenite mai înainte. Tenisul - pentru că mi-a dat prilejul să comentez, în 1972, o finală de Cupa Davis România-SUA, pierdută, din păcate, de ai noștri. Patinajul - pentru că este o fascinantă combinație între sport și artă. Eu aș mai adăuga la capitolul preferințe gimnastica (am trăit cîteva nopți de neuitat în 1976, la Montreal, comentînd evoluțiile Nadiei Comăneci în concursul olimpic) și călăria (sport pe care l-am învățat în familie și pe care l-am practicat ani buni). *(Nota red: Felix Țopescu, tatăl comentatorului sportiv, a fost membru în echipa de călărie a Românie la JO de la Berlin, din 1936, iar fiica sa, Cristina, prezentatoare la TVR, este și ea o pasionată amazoană).*

- Pe plan strict uman, ce au însemnat pentru dumneavoastră relațiile cu mari campioni ca Nadia Comăneci sau Cristian Gațu?

- Lista ar fi ceva mai lungă. Ion Țiriac, Cristian Gațu, Nadia Comăneci, Iolanda Balaș, Lia Manoliu și Ivan Patzaichin sînt cei mai formidabili oameni pe care i-am cunoscut. Nu doar mari campioni, ci personalități complexe, caractere puternice, dovadă fiind și faptul că integrarea lor în societate după încheierea activității a decurs fără convulsii, toți fiind azi oameni respectați în domeniile în care activează.

- V-aș ruga, cu scuzele de rigoare, să revenim la momentul 9 iunie 1983, care v-a adus atîtea necazuri. Considerați și acum că plecarea fotbaliștilor români la cluburi de peste hotare este benefică pentru fotbalul românesc?

- Da, nu mi-am schimbat părerea. Recent încheiatul campionat mondial ne-a dovedit că fotbalul nostru este o forță pe plan mondial, lucru posibil pentru că aproape toți fotbaliștii de valoare se "călesc" în campionate puternice. Dar campionatul intern are de suferit din cauza lipsei valorilor. Și mai trist mi se pare faptul că fotbaliștii sînt vînduți de foarte tineri, uneori pe sume ridicole. Trebuie neapărat găsit un echilibru, trebuie regîndite condițiile în care un fotbalist poate pleca să joace peste hotare. Ca să nu mai vorbesc de faptul că este foarte greu să aduci jucătorii la națională, atunci cînd ei sînt răspîndiți în toată Europa.

- Cum se pot rezolva problemele de ordin financiar ale cluburilor românești?

- Nu sînt eu cel mai în măsură să ofer soluții. Banii se obțin, cel mai rapid, prin vînzarea jucătorilor de valoare, dar asta are efect imediat asupra calității jocului, iar efectele pe termen lung pot fi teribile. O soluție mult mai valabilă o reprezintă atragerea unor sponsori. Practic, toate marile cluburi din Occident sînt creația unor magnați îndrăgostiți de fotbal. Dar să nu mă întrebi cum pot fi determinați oamenii de afaceri să investească în fotbal.

-Care credeți că sînt cauzele declinului sportului românesc?

- Nu știu dacă este corect să vorbim de un declin, pentru că rezultate bune se obtin și astăzi, ca și acum zece ani în urmă, ba chiar în unele ramuri sportive rezultatele sînt mai bune azi. Există dificultăți, le-am amintit mai înainte, de ordin financiar sau organizatoric, dar ele nu pot fi asimilate unui declin.

Este prea mult sport la televizor?

- Care este ponderea corectă a sportului în grila de programe a unui sport de televiziune?

- Bună întrebare, eu reflectez asupra ei de ani și ani de zile și încă nu am aflat răspunsul. Oricum, Televiziunea Română a fost acuzată în repetate rînduri că transmite prea mult sport, părere la care, firesc, nu pot subscrie.

- Dar în paginile unui cotidian de informații?

- Aici mă simt complet nepregătit să răspund, pentru că nu m-am aflat niciodată în situația de a concepe un cotidian. Dar, dacă este un ziar care își respectă cititorii, cred că informațiile sportive nu trebuie să lipsească

- Este adevărat că TVR București a interzis studiourilor teritoriale să transmită sport internațional?

- Nu, la mijloc e o eroare de interpretare, legată de obținerea drepturilor de transmisie. Dacă un studiou teritorial obține de la RAI dreptul de transmisie pentru rezumatul etapei din campionatul italian, nu avem nimic împotrivă. În caz contrar, preluarea unor imagini prin satelit și redifuzarea lor constuie un delict.

- Nu credeți că Asociația Presei Sportive din România, așa cum este structurată la această oră, promovează interesele ziariștilor bucureșteni înaintea celor din provincie?

- Nu sînt deloc de acord cu această idee. Alegerile din primăvară s-au desfășurat într-un mod cît se poate de democratic, au fost invitați și reprezentanți din provincie. S-au creat, de asemenea, filiale teritoriale, nu e vina noastră dacă la Iași nu există, încă, o astfel de filială.

- Totuși, la Campionatul Mondial de fotbal a fost prezent un singur ziarist din provincie, un timișorean, alături de zeci de jurnaliști din capitală.

- APS-ul a dat drept de acreditare la numeroase publicații din țară, dar filtrul făcut de Federația Română de fotbal a condus la alt rezultat.

- Pentru că am amintit de CM, vă mențineți hotărîrea de a nu mai comenta nici un meci de fotbal după România-Suedia?

- Absolut! Am spus-o și atunci, o repet acum, prefer să comentez sporturi în care pasiunile sînt mai potolite și nu degenerează. Asasinarea columbianului Escobar va rămîne, pentru mine, o amintire cumplită. E frumos fotbalul, dar oamenii din jurul său nu sînt întotdeauna onești.

"La pensie îmi voi scrie memoriile"

- Ce părere aveți despre turneul de tenis de la București?

- Ce mai contează părerea mea, sînt sute de ziariști care scriu despre acest turneu. Eu cred că, în ceea ce privește organizarea, s-au făcut și lucruri bune, dar sînt și unele aspecte mai puțin reușite. Dar din punct de vedere al participării, nimic de zis, valoarea competiției nu poate fi contestată nici măcar de răuvoitori.

- Dacă vi s-ar propune titlul de director onorific al unui ziar de sport ați accepta?

- Nu, din două motive. Sînt prea ocupat ca să pot susține o rubrică permanentă într-un ziar, și nu aș accepta să fiu plătit degeaba. În al doilea rînd, am și așa destui dușmani, n-aș mai vrea să le ofer un prilej de bîrfă.

- Pe cînd o carte de amintiri semnată de Cristian Țopescu?

- Poate după ce voi ieși la pensie, cînd n-o să mai stau 12 ore pe zi în Televiziune. Atunci o să am timp să-mi scriu și memoriile.

Pînă la pensie mai este. Între timp, Cristian Țopescu rămîne, chiar dacă nu vrea să o recunoască, cel mai bun comentator de sport din România. Și crede cu tărie că nu există pe lume o meserie mai frumoasă decît aceea de ziarist sportiv.
(A consemnat Eugen FLORESCU)

Redutabilul om de afaceri Ion Țiriac (aici alături de Charlie Passarell), unul din cei mai buni prieteni ai lui Cristian Țopescu

Football News

Hagi - două goluri la Barcelona...

În etapa a 4-a a campionatului spaniol de fotbal, echipa C.F. Barcelona a învins cu 4-0 (1-0) pe proaspăta promovată Compostela, prin golurile înscrise de Stoicikov (min. 21 și 60) și Hagi (min. 77 și 86). Tot în devans s-au mai disputat și următoarele partide: Valladolid - Zaragoza 2-0; Deportivo La Coruna - Espanol 1-1; Logrones - Albacete 1-1. În clasament, conduce Real Madrid cu 7 puncte, urmată de Deportivo La Coruna cu același număr de puncte și Espanol cu 6 puncte.

... și Timofte, două goluri la Lisabona

Sîmbătă, în campionatul portughez de fotbal, echipele Sporting Lisabona și Boavista Porto au terminat la egalitate 2-2 (0-2). Ambele goluri ale oaspeților au fost înscrise de internaționalul român Ioan Timofte **(foto)**.

Ilie Dumitrescu - salvează onoarea echipei sale

În etapa a 7-a a campionatului englez de fotbal, echipa Tottenham Hotspur, unde evoluează și jucătorii români Ilie Dumitrescu și Gică Popescu, a pierdut pe teren propriu cu 1-4 în fața echipei Nottingham Forest. Unicul gol al londonezilor a fost înscris de Ilie Dumitrescu în min. 32. Alte rezultate: Queen's Park Rangers - Wimbledon 0-1; Manchester City - Norwich 2-0.

Venables nu este agreat

Președintele echipei Tottenham Hotspur, Alan Sugar a anunțat că antrenorul echipei Angliei, Terry Venables, nu va putea intra pe stadionul White Hart Lane pînă nu își va cere scuze pentru afirmațiile făcute la adresa sa în recenta autobiografie apărută la Londra. "Venables nu se va putea întoarce pînă nu își va cere scuze pentru murdăriile pe care le-a scris despre mine în acea carte", a declarat Sugar. Cei doi și-au unit eforturile pentru a salva clubul în perioada în care acesta trecea prin dificultăți financiare, dar anul trecut Venables a fost înlăturat din funcția de președinte executiv. "Aș fi fost în stare să renunț la orice, chiar și la echipa națională, numai să mă întorc la Tottenham, dar echipa se află sub influența sinistră a lui Sugar", scrie Venables în cartea sa. La rîndul său, Sugar nu-și ascunde admirația pentru calitățile de antrenor ale lui Venables, dar este ferm pe poziție atunci cînd afirmă că nu-i va mai da nici un ban pentru perioada în care acesta a lucrat la club.

Cînd nu ești obișnuit cu apa...

Mijlocașul echipei braziliene de fotbal Vasco da Gama, William Cesar, a fost suspendat provizoriu pe o perioadă de 20 de zile, deoarece nu a putut depune proba de urină necesară controlului antidoping, după meciul susținut de echipa sa cu formația Guarani, în ciuda faptului că a băut o mare cantitate de apă. William Cesar a băut 6 pahare de apă și după o așteptare de două ore, conducătorii echipei au decis să plece împreună cu jucătorul, menționînd că pierd avionul de întoarcere la Rio de Janeiro. Sancțiunea a fost impusă de Confederația braziliană de fotbal, iar jucătorul riscă o suspendare mai mare de un an.

AGENȚIA DE TURISM NET
vă provoacă să participați la excursiile:
BELGIA ■ 26 octombrie 700.000 lei;
GRECIA ■ 7 noiembrie 350.000 lei;
TURCIA ■ 25 septembrie și 1 octombrie 55.000 lei.
POLONIA ■ 8 octombrie 50.000 lei.
Informații și înscrieri:
IAȘI - Casa Modei - mezanin. Telefon 032-117596.
PIATRA NEAMȚ - Telefon 033-631536.

SFOS FUNDAȚIA SOROS PENTRU O SOCIETATE DESCHISĂ
anunță programul destinat elevilor de liceu
"YOUTH" PROGRAM
Programul pentru tineret al Fundației Soros are ca scop încurajarea ideilor și inițiativelor în rîndul tinerilor.
Programul acordă asistență pentru două tipuri de proiecte:
1. Proiecte inițiate de adulți dar în care să fie angrenați și de care să beneficieze tinerii (precum centre și cluburi de tineret sau programe internaționale de tineret, în curs de desfășurare în alte țări și pe care doresc să le dezvolte și la noi în țară).
2. Proiecte inițiate de grupuri de elevi, dar care să nu fie sprijinite financiar de școală, comunități publice sau religioase.
Programul pentru tineret nu are termen limită, avînd caracter permanent.
Detalii suplimentare și formularele pot fi obținute de la sediul Fundației Soros:
IAȘI: *B-dul Copou nr. 19.*
Telefon 032-146935; 147804
Fax: 032-147800.
Coordonator de program:
Narcis Bărbării.
Relații cu publicul:
10,oo-12,oo
și 15,oo-17,oo.

BIBLIOTECA
CENTRALĂ UNIVERSITARĂ

Iliescu încearcă să-l întîlnească pe Clinton

Sosit la New York președintele Ion Iliescu a ținut un discurs la ONU, fiind al șaselea pe lista celor ce au ținut cuvîntări. În această seară ambasada română va da o recepție, la care au fost invitate numeroase personalități, printre care se află și Alfred Moses, viitorul ambasador al SUA la București. Se pare că scopul principal al delegației prezidențiale, acela de a se întîlni cu președintele Clinton, va fi realizat printr-o întîlnire la sediul delegației americane, la hotelul "Waldorf Astoria". Nu se știe cît va dura întîlnirea, românii susținînd că ea va dura 45 de minute în timp ce americanii susțin că va dura doar 15 și va fi strict protocolară, fără implicații politice. Există însă o certitudine: Ion Iliescu nu va fi primit la Casa Albă, spre deosebire de conducătorii celorlalte state foste comuniste. Față de președintele român, cel ungar a fost primit de 6 ori la Casa Albă, cel bulgar de 4 ori, cel albanez de 2 ori, pînă și președintele moldovean, Mircea Snegur, a fost primit o dată.

Gimnastele românce sînt în grevă

Lotul internațional de gimnastică a României este în grevă din cauza neîncasării premiilor cîștigate în competițiile internaționale. Ieri, la Deva, antrenorul lotului, Octavian Belu, a prezentat motivele acestui gest. Gimnastele nu și-au primit încă drepturile bănești rezultate în urma campionatelor mondiale și europene din acest an. Antrenorul Belu este de părere că aceasta este singura soluție care ar putea pune în mișcare angrenajul birocratic. Valoarea totală a premiilor este de peste 500 milioane lei, problema fiind constituită de impozit, care, în condițiile legii, poate ajunge la 50%. Problema a fost prezentată și președintelui Ion Iliescu, soluția fiind găsită de Ministerul Tineretului și Sportului care trebuia să dubleze valoarea premiilor pentru ca sportivele să-și primească banii cuveniți. După ce au primit asigurări că situația se va rezolva, gimnastele au așteptat Hotărîrea de guvern 280 prin care se stabilea o nouă grilă de premiere dar banii nu i-au primit. Hotărîrea, de a întrerupe antrenamentele a fost luată după ce serviciul de conturi al Ministerului Tineretului și Sportului a comunicat că nu există nici o scutire pentru gimnaste. Acțiunea va fi stopată doar după primirea unui răspuns ferm de la ministerele de resort.

SECȚIUNEA
A
ȘTIRI,
OPINII,
COMENTARII

MARȚI
27 septembrie
1994
An IV,
Nr. 226 (982)
12 PAGINI
250 LEI

cotidian de informații
Monitorul

Înainte de a anunța Poliția, Salvarea sau Pompierii, sunați la MONITORUL!
Telefoane:
17.25.57
14.56.10

Director onorific: AUREL LEON
Redactor șef: DAN RADU

Ilie Dumitrescu a fost surprins sărutîndu-se cu soția unui polițist englez

■ faptul s-a consumat în BMW-ul lui Ilie și a fost fotografiat discret de ziariști timp de mai mult de jumătate de oră

Într-o fotografie publicată în presa britanică, Ilie Dumitrescu poate fi văzut sărutînd o tînără în BMW-ul său. Se mai oferă și alte fotografii ale lui Ilie Dumitrescu împreună cu tînăra de 24 de ani, soție a unui polițist britanic. "Filmul" după care se desfășoară întîlnirile lor este următorul: Ilie dă un telefon din mașină, pentru a verifica dacă soțul este plecat, și, dacă sînt condiții favorabile, tînăra soție coboară din casă, urcă în mașină și cei doi se îndreaptă spre destinație, o casă "conspirativă" . La ultima întîlnire, cei doi au întîrziat o jumătate de oră în mașină, sărutîndu-se, timp suficient ca fotografii să imortalizeze scena.

Inițial, Ilie Dumitrescu a declarat că nu o cunoaște pe tînăra respectivă, dar, pus în fața fotografiilor, a răspuns sec: "No comment!" În schimb, soția polițistului a declarat că îl cunoaște, dar între ei nu este nimic serios. Situația lui Dumitrescu s-a complicat deoarece, de curînd, soția sa a sosit la Londra.

Un individ înarmat cu un pistol umbla liber prin oraș

■ cu ajutorul armei s-a plimbat pe gratis cu un taxi

În noaptea de sîmbătă spre duminică, polițiștii ieșeni au fost anunțați că un individ înarmat cu un pistol circulă nestingherit pe străzile orașului. Sesizarea a fost făcută de un taximetrist, Gheorghe Pațachină, care ne-a declarat: "Circulam cu taximetrul IS-01-JFB, în zona Baza 3, cînd, pe la ora 21.00, am fost oprit de un individ care m-a rugat să-l transport în cartierul Galata. În timpul mersului, a scos din buzunarul drept al pantalonilor un pistol, cu care m-a amenințat și m-a obligat să merg în cartierul Nicolina. Am făcut cum mi s-a spus și individul a coborît fără să-mi plătească această cursă. Pot să vă spun că avea cam 1,75-1,80 m, aproximativ 30 de ani și era îmbrăcat cu tricou și pantaloni negri". Din fericire, în jurul orelor 24.00, persoana respectivă a fost reținută și condusă la sediul Poliției. S-a stabilit că acesta se numește Radu Petru și are 27 de ani. El susține că a găsit arma în curtea părinților săi din localitatea Ciurea. "Pe data de 24 septembrie mi-am vizitat părinții, unde m-am întîlnit cu un gardian public. Împreună cu acesta, am băut cîteva pahare de țuică, după care el a plecat și eu m-am apucat de treburi prin grădina tatălui meu. Acolo am găsit pistolul pe care l-am luat și am plecat în Iași. Nu am amenințat șoferul taximetrului, ci am scos întîmplător pistolul cînd mă căutam de bani prin buzunar", a declarat la anchetă Radu Petru. Acesta a fost arestat ieri de procurorii Parchetului de pe lîngă Tribunalul Militar Iași considerîndu-se că infracțiunile de lipsire de libertate" și "nerespectarea regimului armelor și munițiilor" sînt mult prea grave pentru a fi lăsat în libertate.

În dosarul întocmit de procurorii militari pentru acest caz, gardianul public Eugen Văidean este acuzat de comiterea infracțiunii de "neglijență în timpul serviciului". Acesta s-a îmbătat și a pierdut pistolul din dotare în timpul serviciului de pază de la ferma viticolă Ciurea. În încărcătorul pistolului nu se mai aflau decît două cartușe, pentru că - susține conducerea Corpului Gardienilor Publici, "celelalte au fost trase în timpul serviciului". Cert este că, din cauza neglijenței unui gardian public, un individ beat umbla înarmat prin oraș, vreme de 8-9 ore, cetățenii orașului fiind în pericol. **(Ovidiu SCUTELNICU)**

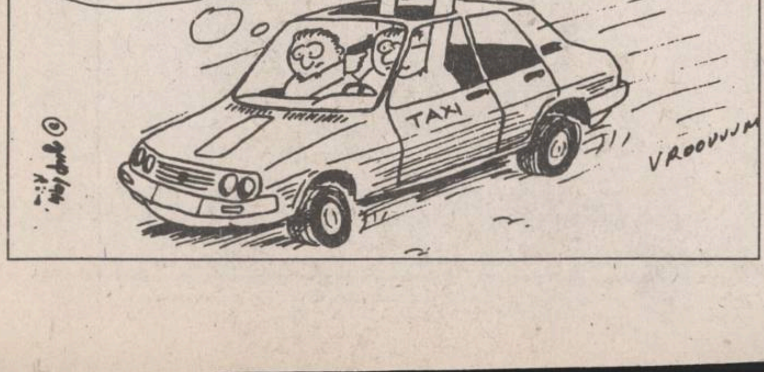
...CRED CĂ N-AR TREBUI TOTUȘI SĂ-L MAI ȚIN CU MÂINILE SUS...
TAXI
VROOVVJM

Amănunte despre incidentul sîngeros de la marginea orașului

Frații Luchian au fost împușcați de un gardian public

Poliția și Procuratura au început ieri investigațiile cu privire la incidentul petrecut duminică seara, în jurul orelor 22,15, la marginea fermei Galata - în imediata apropiere a străzii Tudor Neculai - în urma căruia frații Ionel și Costică Luchian au fost împușcați cu o armă de foc. Așa după cum relatam și în numărul nostru de ieri, Ionel Luchian (27 ani), șomer, tatăl a doi copii (Ionela - un an și Răzvan - două luni), a fost împușcat mortal în regiunea gîtului, în timp ce fratele său a scăpat cu viață, glonțul perforîndu-i partea inferioară a piciorului stîng. Cei doi au fost împușcați de gardianul public Benone Viorel J., în vîrstă de 23 de ani, în timp ce acesta se afla în misiune de serviciu, în zona lacului CUG, în vecinătatea gardului ce împrejmuiește livada fermei. Gardianul, însoțit de un paznic, patrula în perimetrul exterior al obiectivului. Conform declarației lui Ion Frujinoiu - instructor șef al Corpului Gardienilor Publici - cei doi au fost atacați de un grup de șase indivizi înarmați cu cuțite, care i-au provocat, proferînd înjurături și amenințări. Ion Frujinoiu a susținut că unul dintre agresori l-a lovit cu cuțitul pe Viorel J., tăindu-i geaca și puloverul. Alarmați de strigătele ce se auzeau de pe malul lacului, s-au îndreptat în goană spre gardul de sîrmă ghimpată și ceilalți paznici din interiorul fermei. Panicat, paznicul care îl însoțea pe Viorel J. a sărit gardul, adăpostindu-se în curtea fermei. In același timp, gardianul rămas singur în fața agresorilor a fugit cîțiva metri, după care s-a întors brusc și după ce a somat, conform regulamentului, a tras un foc de avertisment în aer. "Insist asupra acestei chestiuni: focul de armă s-a tras în condițiile deplinei legalități. Aceasta a fost o situație limită, în care viața gardianului a fost evident pusă în pericol"-a afirmat colonelul Ion Frujinoiu.

(continuare în pagina a 2-a)

(Sorin SIMON, Silviu LABEȘ)

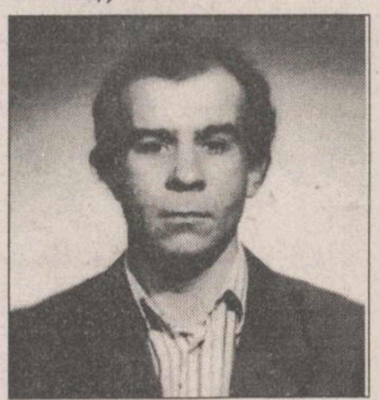

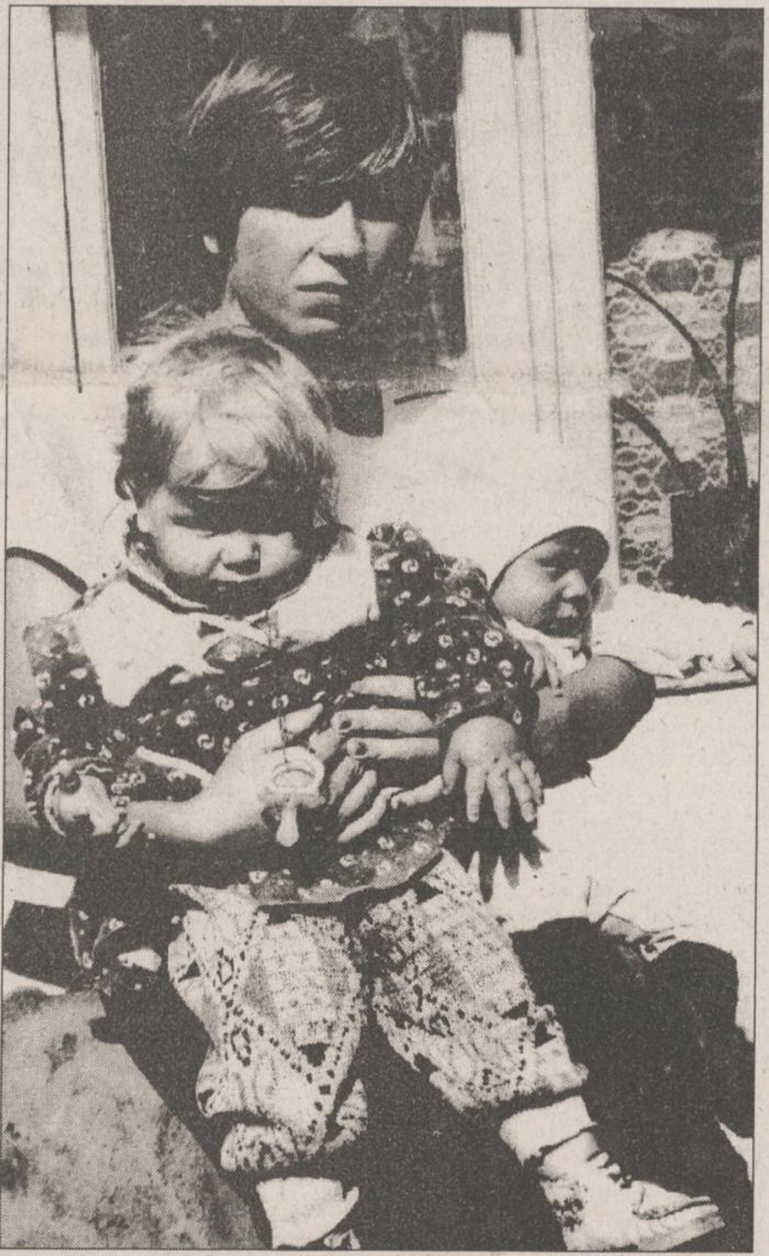

Sus: Ionel Luchian, 27 de ani, cel are a murit după ce a fost împușcat în gît.

Alături: soția sa, împreună cu cei doi copii ai lor.

ÎN INTERIOR

Tinerii căsătoriți cărora li s-au dat locuințe refuză să se mute în Lunca Cetățuii
din 81 de apartamente au fost repartizate doar 31
pag. 2A

RAJAC avertizează că va opri apa în tot orașul
RENEL amenință că va decupla de la rețeaua electrică stațiile de pompare
pag. 3A

Există pericolul unei epidemii de dizenterie
Centrul de Medicină Preventivă vă recomandă să spălați bine fructele
pag. 3A

Interviu cu Gavriil Popa, directorul Direcției de Impozite și Taxe
pag. 4A

NOUTĂȚILE ZILEI

HOLERĂ LA TG. MUREȘ Medicul biolog Nadia Năcescu, de la Institutul Cantacuzino din București, a confirmat, luni, existența a încă 16 cazuri de holeră la Tîrgu Mureș. Numărul total al persoanelor infestate se ridică la 17. În legătură cu această situație, Nadia Năcescu a declarat reporterului MEDIAFAX: "Vineri, Poliția Sanitară din Mureș mi-a trimis spre analiză 17 tulpini suspecte de vibrion holeric ELTOR. Probele au fost recoltate de la contacții cu șoferul Ioan Fux, primul diagnosticat ca avînd holeră. În urma investigațiilor s-a confirmat că 16 persoane cu care Fux a venit în contact suferă de boală diareică acută cu vibrinogen holeric. Pentru al 17-lea suspect, diagnosticul se infirmă". Deocamdată au mai fost trimise laboratorului din București alte probe.

AMENINȚĂRI. Valeriu Tabără, ministrul Agriculturii, a declarat Agenției MEDIAFAX că va demisiona din funcția de ministru dacă PDSR va face presiuni asupra sa pentru a părăsi PUNR. Această afirmație survine în urma deciziei Delegației Permanente a PDSR de a solicita miniștrilor PUNR demisia din partid în schimbul păstrării portofoliilor. În declarația făcută în exclusivitate pentru MEDIAFAX, Valeriu Tabără a făcut următoarele precizări: "În calitate de membru al PUNR, nu voi intra în negocieri cu nimeni pentru a rămîne ministru. Voi demisiona din postul de ministru al Agriculturii, dacă mi se va cere să renunț la calitatea de membru PUNR".

ACREDITAREA FACULTĂȚILOR Aproximativ o sută de facultăți și specialități din universitățile de stat și particulare vor primi autorizație de funcționare provizorie. Președintele Comisiei Naționale de Evaluare și Acredidare Academică, profesorul Ioan Mihăilescu, a declarat reporterului MEDIAFAX: "Începînd cu 15 octombrie sperăm să eliberăm primele autorizații de funcționare provizorie. Mai întîrziem pînă la acea dată, deoarece vrem să vedem cum se derulează procesul de învățămînt în instituțiile respective, după începerea anului școlar. Deci, între 1 și 15 octombrie vom face un tur al facultăților, vom intra în sălile de curs, vom asista la ore. După cum se prezintă dosarele, pînă la această oră, apreciem că aproape o sută de facultăți și specialități vor primi autorizația de funcționare provizorie".

TARIFE STUPIDE. Biroul Permanent al Camerei Deputaților a aprobat, în ședința din 26 septembrie, noile tarife pentru vizite la Palatul Parlamentului și la Centrul Expozițional al Parlamentului. Iată cîteva din aceste tarife: pentru vizitatori români: 2000 lei/persoană; pentru pensionari, veterani de război, militari în termen, elevi, studenți: 500 lei/pers.; pentru străini: 6000 lei/pers.; pentru utilizarea aparatului de fotografiat: 10.000 lei/pers.; pentru utilizarea camerei video: 100.000 lei/pers.; pentru utilizarea aparatului de filmat în concepție comercială, preț conform negocierii din contract. Copiii pînă la 7 ani sînt scutiți de taxe, ca și grupurile făcînd parte din protocolul Parlamentului, al Președinției și al Guvernului. În aceeași ședință, Biroul Permanent a mai aprobat și tarifele pentru serviciile prestate și lucrările executate de Centrul Internațional de Conferințe.

CERCETĂRI Potrivit unui expert francez, raportul privind incidentul de sîmbătă în care a fost implicată aeronava "Transilvania" de tip Airbus 310 a va putea fi dat publicității peste o lună. Purtătoarea de cuvînt a companiei TAROM a anunțat că o echipă de tehnicieni români s-a deplasat la Paris pentru cercetări.

Coca-Cola®
31 de biciclete gratis vă oferă Coca-Cola

Vreți să cîștigați o bicicletă, precum și multe alte premii?
Participați la concursul organizat de Compania de Îmbuteliat COCA-COLA Iași în orașele Iași, Bacău, Suceava, Piatra Neamț, Bîrlad, Roman și Vaslui.
Depunînd trei capace de la sticla de COCA-COLA de 1 litru
la unul din magazinele în care este organizat concursul, puteți deveni fericitul posesor al uneia dintre cele 31 de biciclete oferite de
Coca-Cola
Aflați mai multe informații citind afișele cu regulamentul concursului, aflate la punctele de desfacere a produselor COCA-COLA din orașele menționate.

Premiul I
1 bicicletă Mountain-Bike

Premiul II
1 navetă COCA-COLA
3 tricouri COCA-COLA
1 borsetă COCA-COLA
1 șapcă COCA-COLA

Premiul III
1 navetă COCA-COLA
2 tricouri COCA-COLA
1 șapcă COCA-COLA

Coca-Cola®
Calea Chișinăului nr. 47
telefon 032/231000

® "COCA-COLA" și designul Sticlei Contur sînt mărci înregistrate ale THE COCA-COLA COMPANY

Fraţii Luchian din Iaşi au fost împuşcaţi de un gardian public

(continuare din pagina 1)

În raportul nr. 1471/26.09.1994, întocmit de conducerea C.G.P., pe baza declaraţiilor a cinci persoane, paznici şi gardieni, este consemnată derularea evenimentelor, în varianta gardienilor publici. Din acest raport, trimis spre examinare Inspectoratului Judeţean de Poliţie Iaşi, rezultă că al doilea foc de armă l-a vizat pe Costică Luchian şi a fost tras la picioare. Gardianul Viorel J. a declarat că, deşi Costică a căzut la pămînt, fratele său Ionel s-a năpustit cu cuţitul asupra lui, strigînd, "vă omor pe toţi cu tot cu armele voastre". Gardianul a susţinut în declaraţiile date la C.G.P., confirmate de celelalte persoane care asigurau paza obiectivului că, după ce s-a retras cîţiva paşi, şi-a descărcat din nou arma, în direcţia lui Ionel Luchian, pe care l-a văzut prăbuşindu-se lîngă gardul fermei, după ce a reuşit să se mai deplaseze cîţiva paşi. Aceasta a fost derularea evenimentelor, aşa cum ne-a fost relatată de către conducerea Corpului Gardienilor Publici.

Varianta gardienilor publici este, însă, în contradicţie cu mărturiile unui martor ocular, precum şi cu afirmaţiile făcute ieri de Costel Luchian (fratele decedatului), aflat în prezent la Spitalul de Urgenţe, secţia Ortopedie. Acesta ne-a declarat că, în seara respectivă, se întorcea spre casă de la nişte rude din cartierul Alexandru cel Bun, iar în momentul în care a ajuns în apropierea lacului CUG - în vecinătatea căruia locuieşte - cîţiva copii i-au spus că fratele său are necazuri cu paznicii fermei Galata. Cînd a ajuns pe marginea lacului, a observat mai multe persoane care se certau. Încercînd să-i ia partea fratelui său, aflat în altercaţie cu persoanele respective, a fost împuşcat în picior de către un gardian. El a afirmat că gardianul nu a tras foc de avertisment. Primul glonte l-a lovit pe el, al doilea pe fratele său, după care gardianul a mai tras un foc în aer. Această declaraţie este oarecum concordantă cu afirmaţiile martorului Cazacu Viorel, care ne-a declarat că a urmărit toată scena din curtea casei sale, situată pe partea cealaltă a lacului, la o distanţă de aproximativ 50 de metri de locul incidentului. "La puţin timp după ora 22,00, am ieşit afară deoarece am auzit gălăgie. Pe malul lacului am văzut mai multe persoane care se băteau. Mi-am dat seama că agresorii erau paznicii şi gardienii. Atunci am strigat tare la ei: băi i-aţi bătut bine, de acum omorîţi-i. Paznicii, împreună cu şeful pazei, un oarecare tehnician Ciobanu, au sărit gardul dincolo. Atunci cel de la pază a tras cu puşca prin gard. Gardianul se afla de cealaltă parte a gardului, în interiorul fermei, şi a tras de la o distanţă de aproximativ jumătate de metru de victimă."

Spre deosebire de Costel Luchian, martorul Viorel Cazacu a afirmat însă că primul lovit a fost Ionel Luchian. În schimb, el a declarat, la fel ca şi fratele decedatului, că "băieţii au terminat împuşcăturile cu un foc de avertisment". Mai mulţi locatari ai blocurilor din apropiere ne-au precizat că au auzit două focuri de armă succesive iar cel de-al treilea s-a auzit după un interval mai lung.

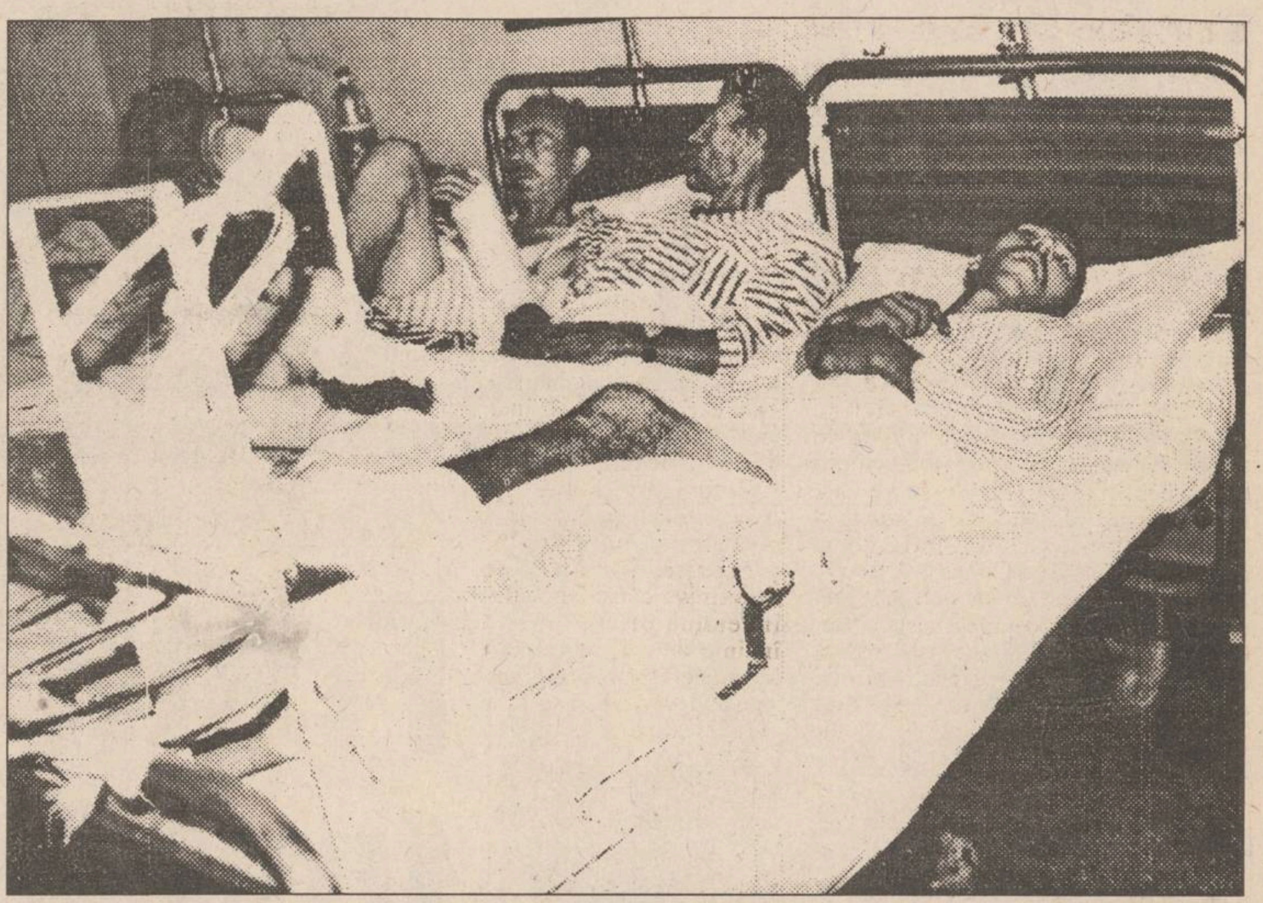

Costică Luchian, primul din dreapta, a fost împuşcat în partea inferioară a piciorului stîng. Acum el este internat în Secţia ortopedie a Spitalului de Urgenţă

Cert este că adevărul va fi stabilit numai după efectuarea expertizei balistice, cînd se va constata ordinea în care au fost trase gloanţele.

După cum se poate observa, prin confruntarea declaraţiilor persoanelor implicate, cazul este încă învăluit în confuzie. Unii afirmă că s-a tras din exteriorul fermei, ceea ce ar putea justifica oarecum folosirea armamentului, presupunîndu-se că gardianul ar fi fost într-adevăr atacat şi, deci, viaţa i-ar fi fost pusă în pericol. Alţii susţin că gardianul a tras din interiorul fermei asupra celor doi fraţi, aflaţi dincolo de gard, ceea ce ar conduce la concluzia unui asasinat comis de gardianul public Viorel J. Poliţia şi Procuratura nu ne-au putut oferi ieri amănunte semnificative asupra acestui caz, cercetările fiind abia la început. Vom reveni.

MONITORUL DE IAŞI

Constantin Simirad a găsit o soluţie pentru eradicarea corupţiei din Primărie

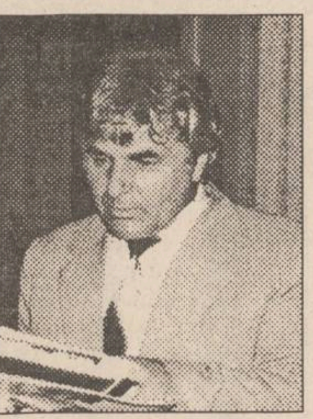

Ieri, primarul Constantin Simirad **(foto)** a revenit la Iaşi, după o vizită întreprinsă în perioada 10-24 septembrie a.c. în localitatea franceză Lyon. Vizita a fost urmarea invitaţiei adresate de primarul oraşului Lyon şi a avut ca scop realizarea unui schimb de experienţă în domeniul administraţiei publice locale. Referindu-se la rezultatele acestei vizite şi la modul în care prin noile informaţii se pot aduce îmbunătăţiri activităţii serviciilor Primăriei ieşene, Constantin Simirad a declarat: "Activitatea în primăriile franceze este foarte bine pusă la punct. În urma acestei călătorii, am adus la Iaşi peste 32 kg de documentaţie, pe care am să o studiez în amănunţime, astfel încît, în cel mai scurt timp, serviciile Primăriei să poată fi reorganizate. Aşa cum am văzut la francezi, şi la Iaşi este posibilă stoparea corupţiei, care, din păcate, încă persistă în cadrul unora din serviciile pe care le conduc. În momentul în care cetăţeanul de rînd nu va mai şti care funcţionar public îi poate rezolva problemele, vor dispărea şi acele mici «cadouri»". **(Cornellu OPREA)**

SC Moldova Tricotaje SA beneficiază de clauza naţiunii celei mai favorizate

Ca urmare a faptului că România a beneficiat recent de reînnoirea clauzei naţiunii celei mai favorizate, societatea comercială MOLDOVA TRICOTAJE S.A. din Iaşi îşi va prelungi colaborarea cu partenerii americani şi în anul 1994. Potrivit declaraţiei directorului general al societăţii, Cristian Nichifor, la începutul lunii octombrie va avea loc semnarea unui contract (valabil pentru anul viitor) în valoare de cîteva milioane dolari, cu unul din principalii parteneri străini care comercializează produsele unităţii ieşene pe piaţa SUA. Precizăm că acest partener - firma VEGOTEX din Belgia (cu care MOLDOVA TRICOTAJE S.A. a colaborat şi înainte de anul 1990) cumpără tricotajele fabricate de societatea ieşeană şi le distribuie, ulterior, pe piaţa americană. În ceea ce priveşte aprovizionarea cu materii prime, Cristian Nichifor ne-a informat că aceasta este asigurată pentru întreg anul viitor, ca urmare a cîştigării unei licitaţii pentru un credit guvernamental. Este vorba de un credit de 2,7 milioane dolari, cu ajutorul căruia fabrica de tricotaje va putea achiziţiona circa 1700 tone fibră de bumbac, necesară în procesul de producţie al anului 1995. **(Mihaela BREZEANU)**

Accident de circulaţie în parcarea redacţiei "Monitorul"

Ieri în jurul orei 10, autocamionul IS-22-EVY a intrat din plin în coliziune cu patru autoturisme aflate în parcarea aparţinînd redacţiei "Monitorul". Şoferul autocamionului, Mihai Ciobanu, declară că de la aproximativ 200 de metri distanţă de intersecţia din strada Bucşinescu a constatat că nu are posibilitate de frînare. În momentul în care a încercat un viraj dreapta spre strada Smîrdan, a pierdut controlul volanului şi a intrat din plin într-o Dacia Break de culoare galbenă cu numărul de înmatriculare IS-01-JLN **(foto)**, aparţinînd lui Vasile Mardare, inginer la Comerom Impex SRL. În urma impactului, Dacia galbenă, distrusă aproape în întregime a ricoşat în alte trei maşini aflate în parcare, provocînd uneia dintre ele avarii în proporţie de peste 40%. Este vorba despre Dacia de culoare roşie cu numărul de înmatriculare 4-IS-1364 aparţinînd lui Constantin Tărnăuceanu, şofer la SC Sunset SRL Iaşi. Locotenent Eugen Molocea, din cadrul direcţiei circulaţie a Poliţiei Municipale Iaşi, ne-a precizat că: "Şoferul nu este vinovat de producerea accidentului. Mihai Ciobanu este asigurat la ASIROM iar pagubele pînă la 40 de milioane sînt suportate de această societate de asigurări". **(Anca SĂLCEANU)**

La 1 octombrie se va deschide noua stagiune a Operei Române din Iaşi

În cadrul conferinţei de presă care a avut loc ieri, 26 septembrie, conducerea Operei Române din Iaşi a anunţat oficial deschiderea noii stagiuni ieşene pe data de 1 octombrie, odată cu sărbătorirea zilei internaţionale a muzicii.

Stagiunea Operei ieşene va debuta cu o gală de balet care va reuni trei lucrări deosebite, şi anume: "Aida" de Verdi, "Nunta lui Figaro" şi "Don Giovani" de Mozart.

Tot pentru această stagiune este stabilit un turneu în Italia, în luna ianuarie anul viitor. **(Raluca ZAMFIR)**

Surpriză de proporţii la repartizarea apartamentelor pentru tinerii ieşeni

Tinerii căsătoriţi refuză să cumpere locuinţele oferite în Lunca Cetăţuii

■ preţul unui astfel de apartament ajunge la 18,5 milioane lei

În cursul zilei de ieri, la sediul R.A. "Locuinţa" a avut loc şedinţa de repartizare a apartamentelor puse la dispoziţia tinerilor căsătoriţi (sub 30 de ani) de către Consiliul Municipal Iaşi, conform prevederilor Ordonanţei 19/1994. Din comisia de repartizare au făcut parte Radu Onofrei (preşedintele comisiei municipale de aplicare a Ordonanţei 19), Ioan Cozaru - directorul R.A. "Locuinţa" şi Ioan Bârlescu (R.A. "Locuinţa"). Din aproximativ 1500 de tineri căsătoriţi înscrişi pe listele de priorităţi, s-au prezentat cîteva sute. Cele 81 de apartamente puse în discuţie (şase situate în blocul DA3 - Dacia, restul în blocurile 61 şi 64 - Lunca Cetăţuii) au fost oferite, pe rînd, tuturor celor 1500 de solicitanţi, în ordinea în care se aflau înscrişi pe listă.

Primele apartamente epuizate au fost cele din blocul DA3 - Dacia. Restul de 75 de apartamente, situate în blocurile 61 şi 64 - Lunca Cetăţuii, au fost mai puţin solicitate. Numărul total de locuinţe repartizate pînă la sfîrşitul şedinţei, după parcurgerea a 1500 de nume, a fost de numai 31. Restul de 50 de apartamente au rămas libere şi vor face obiectul unei noi şedinţe de repartizare. Cele mai solicitate au fost apartamentele cu două camere, probabil datorită faptului că acestea respectă cel mai bine raportul dintre preţ şi necesarul de spaţiu. Mai puţin solicitate au fost apartamentele cu patru camere (din care nu s-a repartizat nici unul). Una din explicaţiile refuzului tinerilor căsătoriţi de a cumpăra apartamentele oferite în condiţii avantajoase (30% din preţul locuinţei este subvenţionat de stat, iar pentru rest statul oferă credite cu dobîndă de 15%) ar fi faptul că zona în care se află respectivele locuinţe - Lunca Cetăţuii, este mai îndepărtată, fiind o parte a comunei Ciurea, locuită în majoritate de ţigani. Toate apartamentele oferite se află în blocuri în construcţie. Preţurile estimative sînt următoarele: ■ apartament cu o cameră - 8 milioane lei ■ apartament cu două camere - 10 milioane lei ■ apartament cu trei camere - 15-18,5 milioane lei.

Pentru şedinţa următoare (programată pentru sfîrşitul lunii octombrie) au mai rămas disponibile: ■ 11 apartamente cu o cameră, în blocul 64 - Lunca Cetăţuii ■ 35 apartamente cu trei camere în blocurile 61 şi 64 ■ 4 apartamente cu patru camere, în blocul 61. Pentru a acorda o mai mare libertate în alegere se are în vedere ca la următoarea şedinţă solicitanţii să poată opta pentru un număr diferit de camere decît cel scris în cererea iniţială. Pentru aceasta, tinerii căsătoriţi trebuie să depună cereri la sediul R.A. "Locuinţa", după care se vor opera modificări în listele de priorităţi. **(Cristian DUNAR)**

Cum se va desfăşura exerciţiul de alarmare a populaţiei de joi

■ cetăţenii aflaţi pe stradă vor trebui să se refugieze în locuinţe şi adăposturi

Joi, 29 septembrie a.c., sub coordonarea Statului Major al Apărării Civile Iaşi în colaborare cu Ministerul de Interne şi Ministerul Apărării Naţionale, se va desfăşura în municipiul Iaşi un "exerciţiu tactic de alarmare a populaţiei". Scopul acestui exerciţiu public este de a face cunoscut ieşenilor modul în care trebuie să acţioneze în eventualitatea unui atac aerian. Pe 29 septembrie, la orele 21,30, timp de trei minute va fi declanşată alarma publică de la cele 97 de sirene electrice şi dinamice amplasate în municipiu. În acest timp, cetăţenii sînt obligaţi să părăsească străzile oraşului şi să se refugieze în locuinţe şi adăposturi. Circulaţia rutieră va fi întreruptă, fiind permis numai accesul autovehiculelor Poliţiei, Pompierilor şi Salvării. La orele 21,35, pe întreg teritoriul municipiului, RENEL va sista furnizarea energiei electrice timp de zece minute. RENEL nu va deconecta de la reţeaua de alimentare cu energie electrică unităţile economice care au secţii cu foc continuu, conducerile respectivelor unităţi avînd sarcina de a lua măsuri pentru închiderea surselor de iluminat din interiorul şi exteriorul unităţilor. La orele 21,45 se va relua furnizarea energiei electrice către populaţie şi agenţi economici. De asemenea, în cursul dimineţii de joi, la sediile mai multor unităţi economice ieşene, Fortus SA, Tepro SA, Terom SA, Nicolina SA şi Antibiotice SA, vor avea loc exerciţii demonstrative de intervenţie, în cazul producerii unor calamităţi sau accidente chimice. **(Cornellu OPREA)**

Poziţia ISJ faţă de demisiile de la Liceul Naţional

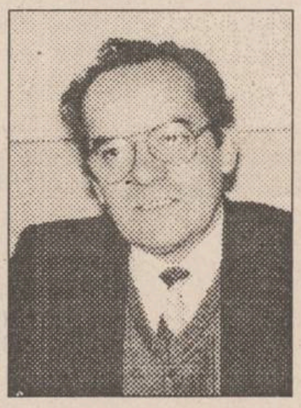

Recent, cotidianul "Monitorul" a prezentat cazul celor şase profesori care au demisionat din Consiliul de Administraţie al Liceului Naţional, în semn de solidaritate faţă de fosta conducere a liceului - care a fost recent eliberată din funcţie. Referindu-se la aceste demisii, Laurenţiu Chiru **(foto)**, inspector general adjunct în cadrul Inspectoratului Şcolar Judeţean, a declarat că "oricum, în viitorul apropiat, ar fi urmat noi alegeri la nivelul Consiliului de Administraţie care, în vechea formulă nu a funcţionat foarte eficient".

"În privinţa demisiei doamnelor Spiţă şi Geangalău din funcţia de membru al Consiliului de Administraţie, această acţiune nu a avut nici un sens, deoarece odată cu eliberarea din funcţiile de director, nu mai făceau parte nici din Consiliul de Administraţie", a mai precizat inspectorul general adjunct, Laurenţiu Chiru. **(Dan FODOR)**

Societatea de Servicii Informatice
SINTA S.A. Iaşi
oferă cel mai bun produs software de birotică,
TRASIS VI.0
pentru calculatoarele compatibile IBM-PC, ce poate fi utilizat pentru editarea şi traducerea asistată a unor texte din limba română în limba engleză şi din limba engleză în limba română, prin componentele de bază:
- dicţionar român-englez (peste 30.000 de cuvinte)
- dicţionar englez-român (peste 30.000 de cuvinte) - gramatica limbii engleze
- modul de editare şi asistare a traducerii - driver audio de pronunţie în limba engleză
Informaţii suplimentare la sediul firmei din Bd. Ţuţora nr. 17.
Telefon 032/127108, 136077. Fax 032/137887

Magazinul AVATTI vă oferă la
CELE MAI MICI PREŢURI din Iaşi EN GROS, EN DETAILLE şi CU PLATA ÎN RATE:
LA NOI AVEŢI DE UNDE SĂ ALEGEŢI!
* TV NEI *
* TV AKAI *
* TV SONY *
* TV PHILIPS *
* TV GRUNDIG *
* TV GOLDSTAR *
* TV AUDISONIC *
* TV MEGAVISION *
AVATTI Stil ®
Adresa: str. Ştefan cel Mare şi Sfânt nr. 11. Telefon 112810, 174054

RADIO NORD-EST
RADIO NORD-EST IAŞI
72,44 FM - STEREO
Emisiunea
FIR DIRECT
Cine reglementează funcţionarea Asociaţiilor de Locatari? ● Ce statut au acestea? ● Au dreptul să dea în judecată regiile sau societăţile prestatoare de servicii pentru nerespectarea obligaţiilor contractuale? ● Cine alege sau numeşte administratorul Asociaţiei de Locatari şi ce obligaţii are acesta? ● Şi, mai cu seamă, CE DREPTURI AVEŢI DVS., cei care plătiţi cheltuielile generic numite "de întreţinere"? ● Aveţi necazuri cu Administraţia Asociaţiei de locatari? ● Nelămuriri legate de plata cheltuielilor de întreţinere? ● Nemulţumiri faţă de calitatea serviciilor pe care le plătiţi lună de lună? ● Telefonaţi-ne la 142446, între orele 9,oo-13,oo.
FIR DIRECT
TELEFONAŢI LA RADIO NORD EST 14 24 46
DE LUNI PÎNĂ VINERI ÎNTRE ORELE 9.00 - 13.00

OFERTĂ EXCEPŢIONALĂ!
S.C. FERMA ROXANA-VICTORIA S.R.L.
vinde din stoc
orzoaică 56 tone
ovăz 50 tone
porumb ştiuleţi 400 tone
Relaţii la tel. 140766, 142480; fax 157261

NEDO SRL
Asiguraţi un aspect plăcut şi modern biroului, locuinţei sau magazinului dumneavoastră folosind
jaluzele din aluminiu
orizontale sau verticale
produse de firma noastră
PREŢURI AVANTAJOASE ŞI CU PLATA ÎN RATE
Protecţie maximă împotriva razelor solare, chiar şi în maşina dvs.
Pentru detalii tehnice, telefonaţi la 032/130894, fax 147986

TV EUROPA NOVA
canal 54
Marţi, 27 septembrie, ora 19^{40}:
Limba ce-o vorbim
Interferenţe româno-spaniole (II)
Redactor: cercetător ştiinţific
dr. Stelian Dumistrăcel

TOFAN GRUP
Un renume cîştigat pe şosele

Există pericolul unei epidemii de dizenterie

■ 60% din patologia infecțioasă actuală o reprezintă bolile digestive ■ fierbeți apa înainte de a o consuma ■

Numărul mare de cazuri de diaree acută înregistrată în județul Iași - peste 1500 de persoane care au necesitat spitalizare în ultimele trei luni - a făcut ca personalul medical al Spitalului de boli infecțioase să-și concentreze în mod deosebit atenția asupra tratării acestei boli care, scăpată de sub control, poate degenera în epidemie. De altfel, mai mult de 60% din patologia infecțioasă actuală o reprezintă bolile digestive, din care un procent însemnat îl deține dizenteria. Boala este determinată de bacilii dizenterici, în special de salmonella, transmiterea făcîndu-se pe cale fecală și orală (din apă, de pe fructe și legume stropite cu insecticide și nespălate înainte de a fi consumate etc.). De exemplu, foarte puține persoane știu că înainte de a fi consumați, pepenii trebuie obligatorii spălați. Această măsură este necesară deoarece producătorii agricoli utilizează frecvent drept îngrășămînt materiile fecale de la animale. Firesc, cînd se taie pepenii, germenii de pe coajă pătrund în interior, infectîndu-i și, astfel, boala se poate transmite la om. Dacă mai adăugăm că, datorită căldurilor excesive din lunile iulie și august, precum și lipsei de precipitații, debitul de apă din rîuri și din fîntîni a scăzut, crescînd numărul de microbi pe centimetru cub de apă, este evident că posibilitățile de contaminare a populației sînt numeroase. Cazurile de îmbolnăviri sînt mult mai frecvente în localitățile rurale, unde nu există o rețea de alimentare cu apă potabilă. Afecțiunea se manifestă prin febră, dureri abdominale și scaune diareice în număr mare. În ce privește măsurile de prevenire, Centrul de Medicină Preventivă consideră că acestea sînt la îndemîna oricui: apa trebuie fiartă înainte de a fi consumată, fructele și legumele - spălate cu grijă, iar la acestea se adaugă o permanentă igienă personală. **(Mihaela CĂNĂNĂU)**

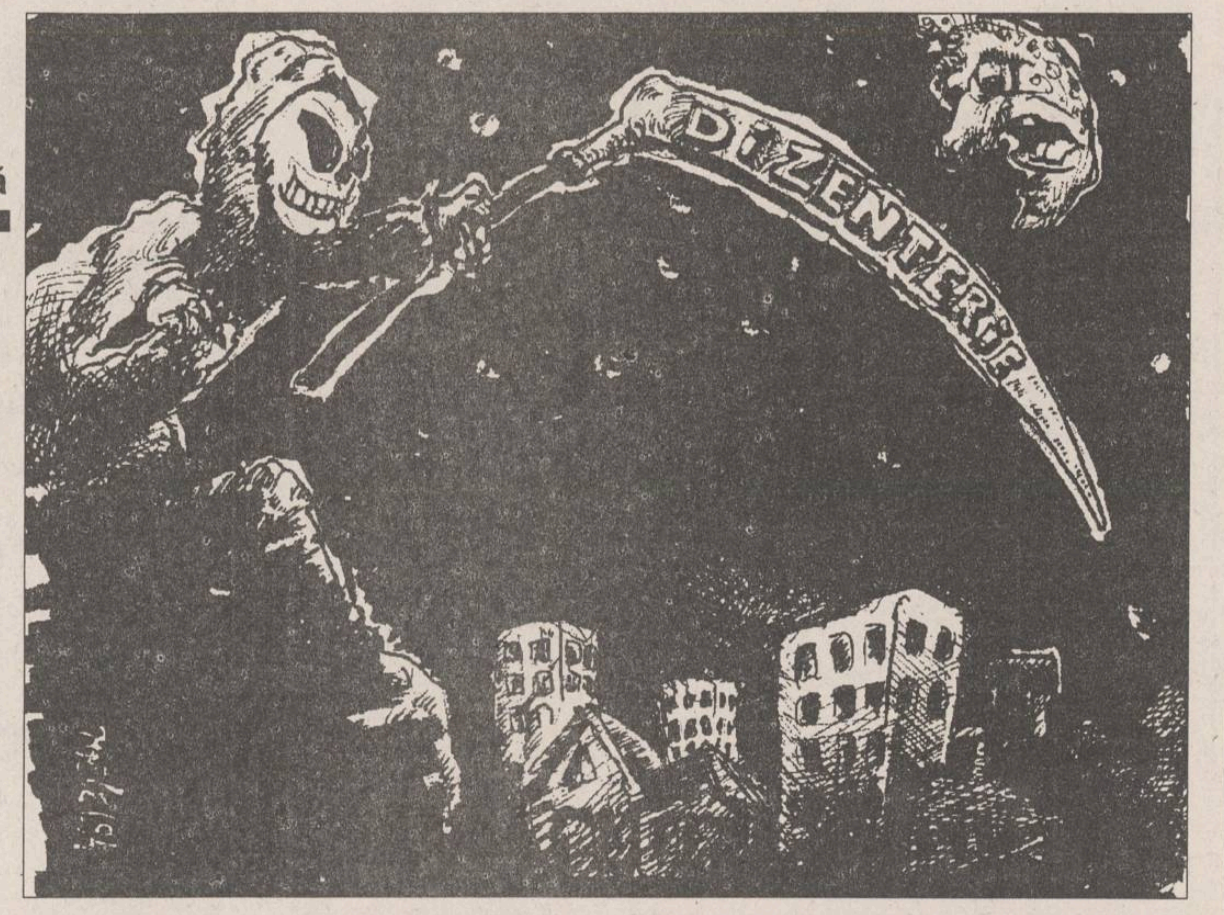

O nouă amenințare

RAJAC avertizează că este posibil ca tot orașul să rămînă fără apă

În cursul zilei de duminică, 25 septembrie, locuitorii din zonele Independenței, Tătărași, Tîrgu Cucu, Centru Civic, Sf. Lazăr au intrat în panică datorită opririi totale a apei. Deoarece dispeceratul RAJAC nu a răspuns la telefon, redacția a fost asaltată de apeluri telefonice, cetățenii vehiculînd diverse zvonuri (că RAJAC ar fi oprit apa datorită neachitării la timp a facturilor sau contaminării apei etc.). Menționăm că în mod normal, în zonele respective apa se distribuie în permanență. Redactorul de serviciu al ziarului a încercat de nenumărate ori să contacteze dispeceratul RAJAC, fără a reuși, însă.

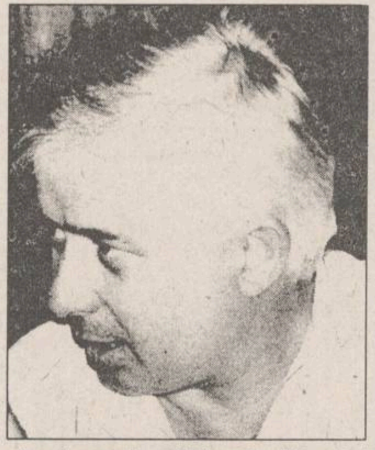

Inginerul șef Vasile Meglei a ordonat scoaterea din priză a telefonului la care populația putea solicita explicații privind oprirea apei

Misterul a fost elucidat ieri dimineață. Oprirea apei s-a datorat unei avarii grave la o conductă de mari dimensiuni (diametru 600 milimetri), ce alimenta zona centrală a orașului. Pentru a remedia defecțiunea, conducerea RAJAC și echipele de intervenție au făcut mari eforturi. Deoarece vanele ce trebuiau să închidă apa pe tronsonul unde a avut loc avaria nu au funcționat, defecțiunea a fost remediată sub presiune, în condiții maxime de pericol.

În altă ordine de idei, conducerea RAJAC a declarat ieri că municipiul Iași se află în pericol de a rămîne complet fără apă: Directorul Mihai Casparovici a precizat că RENEL Iași face presiuni asupra regiei pentru a achita restanțele la plata energiei electrice, de peste 1,2 miliarde lei. Ieri dimineață, RENEL a avertizat că va decupla sediul RAJAC de la rețeaua electrică, dacă nu vor fi plătite imediat unele facturi. Conducerea RAJAC a acuzat presa de scăderea ritmului încasărilor de bani de la asociațiile de locatari. Conform datelor prezentate, în perioada în care regia a oprit apa în cartierul Dacia, încasările au crescut de peste trei ori. După ce, în urma articolelor apărute în presă, Consiliul Județean Iași a hotărît renunțarea la această măsură, ritmul încasărilor a scăzut brusc.

Directorul general al RAJAC, Mihai Casparovici a avertizat că, în cazul în care asociațiile de locatari cu restanțe nu vor plăti apa consumată, în scurt timp este posibil ca RENEL să decupleze de la rețea atît sediul RAJAC, cît și pompele de alimentare, ceea ce va duce la oprirea apei în întreg orașul Iași.

Incidentul de duminică a pus din nou în discuție relațiile dintre anumite instituții și presă. Astfel, în loc să dispună anunțarea imediată a posturilor de radio locale și a redacțiilor ziarelor prin intermediul cărora s-ar fi putut liniști populația, directorul tehnic al RAJAC, Vasile Meglei, a ordonat scoaterea din priză a telefonului de la dispecerat. Vasile Meglei a explicat că această măsură a fost luată pentru ca "dispecerul de serviciu să poată anunța operativ echipele de intervenție". Considerăm că acest lucru nu este normal și că un anunț la radio despre eveniment ar fi ușurat mult sarcinile dispeceratului RAJAC și ar fi oprit vehicularea zvonurilor panicarde din oraș. **(Cristian DUNAR)**

La Iași se va constitui un batalion în cadrul forțelor ONU de menținere a păcii

■ batalionul va fi antrenat la Unitatea Militară 01175

De două săptămîni, la Iași, au început recrutările pentru constituirea unui batalion din cadrul forței de pace a Organizației Națiunilor Unite. Cei trei sute de militari vor fi antrenați la Unitatea Militară 01175 timp de șase luni, punîndu-se accent pe pregătirea specifică pentru menținerea păcii. Pentru această acțiune este așteptată sosirea la Iași a unor instructori NATO, specializați în astfel de programe de instrucție. Batalionul ONU de la Iași va fi singurul din țară, cel puțin în prima fază. Reamintim că, pînă în prezent, România nu a participat la operațiunile de menținere a păcii cu forțe de intervenție ci doar cu unități-spital sau de stingerea incendiilor. Constituirea forței de intervenție române, care va participa la operațiunile ONU, a fost prevăzută în tratatul "Parteneriatul pentru Pace" semnat recent cu NATO. Dintre condițiile pe care trebuie să le îndeplinească cei care vor să se angajeze în batalionul ONU menționăm: să aibă stagiul militar satisfăcut, să aibă unde locui în Iași pe perioada de șase luni în care se face pregătirea, să aibă studii liceale.

Regimentul 01175 a fost ales pentru a asigura stagiul de pregătire pentru forța de intervenție ONU întrucît este considerată una dintre cele mai bune unități din țară. De altfel, la aplicațiile și exercițiile tactice organizate de NATO în Polonia, în cadrul "Parteneriatului pentru Pace", plutonul care a reprezentat România a fost tot de la UM 01175. În cadrul programului desfășurat, comportarea plutonului de la unitatea ieșeană a fost cotată drept foarte bună. **(Costel STROESCU)**

MONITORUL DE IAȘI

Sînt șanse foarte mari ca anunțata grevă a avocaților ieșeni să nu mai aibă loc

Ca urmare a protestului înaintat de Uniunea Avocaților din România, Biroul Permanent al Camerei Deputaților a făcut cunoscut faptul că proiectul de Lege a Avocaturii va intra în discuția Camerei Deputaților chiar în această sesiune.

Amintim că toate barourile de avocați din țară au anunțat că, în cazul în care acest proiect de lege nu va fi înscris în agenda de lucru a Camerei Deputaților, începînd cu data de 1 noiembrie vor intra în grevă. Această formă de protest, concretizată prin neacordarea asistenței juridice în cauzele în care apărarea este obligatorie, a fost adoptată de avocații ieșeni timp de o săptămînă, în perioada 21-26 mai 1994, și, în scurt timp, urma ca toate Barourile să înceapă greva. Primind promisiuni ferme că acest proiect de lege va fi dezbătut la Camera Deputaților, cu prioritate, protestul a fost întrerupt, dar proiectul de lege nu a fost discutat.

"Se pare că de această dată aleșii noștri au înțeles problema avocaților", a declarat Constantin Rotaru, decanul Baroului Iași: "Sperăm să nu fie o promisiune ca multe altele și Legea Avocaturii să fie, în sfîrșit, discutată la Camera Deputaților" - a mai menționat avocatul ieșean. **(Adina SCUTELNICU)**

Criză de cadre didactice la Universitatea "Al.I.Cuza"

La toate facultățile din cadrul Universității "Al.I.Cuza", numărul profesorilor nu acoperă normele didactice din programa de învățămînt. Facultatea de Științe Juridice are jumătate din norme descoperite, iar Facultatea de Științe Economice este într-o situație asemănătoare, după cum ne-a declarat prorectorul universității, Ioan Toderașcu. Acesta afirmă că "atunci cînd se organizează concurs pentru ocuparea unui post în învățămîntul superior, specialiștii nu se prezintă, avînd în vedere că ei au posturi la alte universități din țară, pe care nu le pot părăsi, deoarece, venind în Iași, nu li se asigură locuință".

"Situația normelor neacoperite se va rezolva anul acesta prin cumularea de ore de către profesorii din universitate și prin plata cu ora. În viitor, însă, se prevede restrîngerea numărului de locuri, deoarece nu ne putem aștepta cît de curînd la rezolvarea lipsei de cadre didactice competente", a afirmat prof. Tudor Dima, decanul Facultății de Filosofie. **(Maria-Simona ARADEI)**

Nicolae Manolescu va deschide anul școlar la Universitatea "Al. I. Cuza"

Universitatea "Al.I.Cuza" va avea ca invitat, la deschiderea anului de învățămînt 1994-1995, care va avea loc luni 3 octombrie a.c., pe prof.dr. Nicolae Manolescu de la Universitatea din București, președinte al Partidului Alianței Civice. Cu această ocazie, Nicolae Manolescu va susține o prelegere cu tema "Universitățile și democrația", după cum a fost informat rectoratul Universității "Al.I.Cuza". **(Maria-Simona ARADEI)**

În atenția braconierilor

Un iepure vînat ilegal costă 200.000 lei

Vînătorii din județul Iași sînt solicitați să-și exprime adeziunea sau neadeziunea în legătură cu prevederile proiectului Legii fondului cinegetic. Proiectul în cauză a fost redactat la inițiativa deputatului Bogdan Niculescu Duvăz - fost ministru al Tineretului și Sportului și actualul vicepreședinte al Asociației Generale a Vînătorilor și Pescarilor Sportivi. Același deputat a depus un formular din acest proiect la Camera Deputaților, care în scurt timp urmează să-l supună dezbaterilor. Prin Legea fondului cinegetic se urmărește asigurarea măsurilor legislative și administrative pentru protecția speciilor de vînat strict protejate și neprotejate. Conform proiectului legii amintite, singurele specii care se pot vîna în tot cursul anului sînt ciorile, coțofanele și vrăbiile. Însă chiar și aceste specii sînt oarecum protejate, pentru că ele nu pot fi vînate decît cu o armă de vînătoare, folosirea capcanelor sau a altor metode fiind sancționată cu 1000 de lei despăgubire pentru fiecare animal ucis.

Conform aceluiași proiect de lege, braconierii, pe lîngă pedeapsa penală prevăzută de lege, vor fi obligați să plătească și contravaloarea animalului ucis. Valoarea despăgubirilor este prevăzută pentru fiecare specie în parte, variind de la 5 milioane de lei pentru zimbru, 3 milioane lei pentru elan, 2 milioane lei pentru urs și cerb și cîte 1 milion lei pentru un vultur, zăgan, dropie și capră neagră, pînă la 600.000 lei pentru mistreț, 200.000 lei pentru iepure și 50.000 lei pentru fazan.

De asemenea, s-au stabilit speciile de animale la care vînătoarea este interzisă. Dintre acestea amintim lupul, pisica sălbatică, ursul, vidra, acvila, bufnița, lebăda, pescărușul, privighetoarea, uliul, vulturul etc.

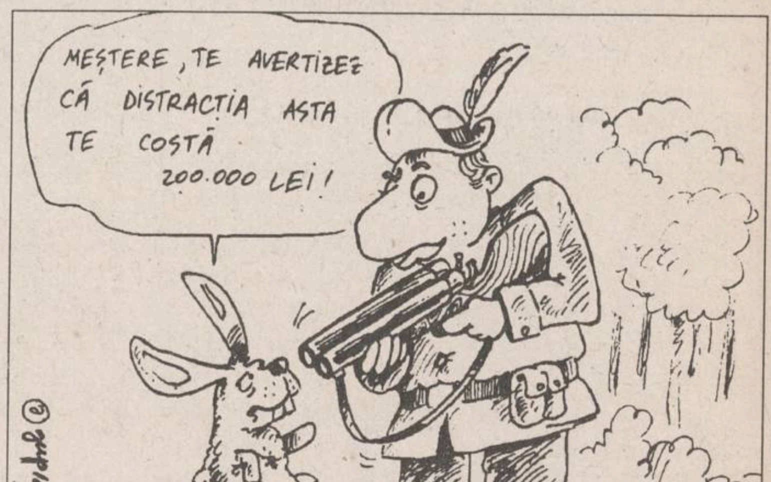
MEȘTERE, TE AVERTIZEZ CĂ DISTRACȚIA ASTA TE COSTĂ 200.000 LEI!

Pentru a proteja vînatul, s-au propus amenzi între 50.000 și un milion lei pentru cei care țin animalele sălbatice în captivitate, pătrund în păduri cu cîini de pază sau agrement fără lesă sau tulbură liniștea vînatului în perioada de înmulțire sau creștere a puilor etc. Toate aceste prevederi pot fi consultate la sediul AJVPS, unde vînătorii care sînt de acord cu aceste propuneri pot susține această inițiativă. **(Ovidiu SCUTELNICU)**

Pe raza Regionalei Căi Ferate Iași

Un controlor de bilete a fost tăiat în bucăți de un accelerat

Un grav accident feroviar a avut loc la data de 23 septembrie 1994, pe raza regionalei Căi Ferate Iași. În timp ce trenul accelerat 342 Timișoara-Iași s-a găsit în stația Argesta (lîngă Vatra Dornei), datorită întreruperii tensiunii la linia de contact, controlorul de bilete Vasile Ciobanu (42 ani), tatăl a doi copii minori, de la regionala C.F. Iași, a coborît pentru a se interesa la impegatul de mișcare de cauzele problemei apărute. La întoarcere, Vasile Ciobanu a fost surprins de trenul accelerat 455 Galați-Bistrița, care circula cu mare viteză. Conform declarațiilor martorilor oculari, bucăți din corpul controlorului au fost împrăștiate pe o distanță mai mare de 200 de metri. **(Cristian DUNAR)**

Achiziționăm
hîrtie în role
84 cm lățime,
offset- grad alb
minim 72%
70-80 g/m².
Relații la tel. 172557, între orele 12.00- 18.00.

OCAZIE EXCEPȚIONALĂ LA
TACT-MGS en gros
CU PLATA LA CINCI ZILE,
GĂSIȚI:
VIN la litru (0,700 l)
RACHIU EXTRA
VODCĂ
Program zilnic 8⁰⁰-20⁰⁰
inclusiv sîmbătă
Str. Canta bl. 503
(în stația de tramvai, în spatele magazinului de parfumerie)

FIMEX
O ALEGERE INSPIRATĂ
Distribuitor autorizat
PANASONIC
prin
ALLTROM
• fax-uri •
• telefoane (cu robot, cu memorie, fără fir etc) •
• casetofoane, video, TV •.
• camere de luat vederi •
Str. Cuza Vodă nr. 10. Telefon/fax 211333.

FRESCO
MADE IN ITALY
Reprezentanța
FRESCO
Iași
Str. Aleea Rozelor nr. 8,
sc. B, et. II, ap. 12,
telefon/fax 132607.
ANUNȚĂ
MARI REDUCERI DE PREȚURI
• ZAHARINĂ 30% •
• ACID CITRIC 30% •
• CITRAT DE SODIU 20% •
• ASPARTAM 20% •

La porțile Orientului, un ziar în stil occidental
COTIDIANUL
Poziția 1003 în catalogul presei
Abonamentele se pot contracta
la orice oficiu poștal din țară

ComputerLand Center Iasi
Oferta săptămînii
486
DX2/66 MHz
VLB
- Cache 256 MB
- RAM 4 MB (SIMM 72 pini)
- Hard disk 264 MB IDE
- Floppy drive 3,5"
- VESA IDE 32 biți
- Card grafic Trident 8900 1MB
- Monitor SVGA
- Mouse
PREȚ CU TVA INCLUS
2.798.000 lei
Bd. Ștefan cel Mare bl. B2, Tel. 116651; 116772; 117300, Fax 117956

MONITORUL INTERN

PD (FSN) cere "ieșirea PUNR din guvernare"

PD (FSN) consideră că "ieșirea PUNR din guvernare" constituie singura măsură realistă pentru refacerea "încrederii în opțiunea democratică a României". Această reacție a PD (FSN), făcută publică printr-un comunicat remis Agenției Mediafax, este determinată de conținutul scrisorii celor șapte parlamentari și a Biroului Executiv al PUNR, prin care aceștia cereau Senatului american să se renunțe la numirea lui Alfred Moses în funcția de ambasador SUA la București. PD (FSN) apreciază că documentul menționat afectează "interesul național al țării noastre", vădind o "atitudine xenofobă, reacționară și nedemocratică, făcută cu intenția vădită de a submina opțiunea României spre integrarea euro-atlantică".

A fost fixat un nou termen în chestiunea dreptului la grevă al angajaților TVR

Luni, 26 septembrie, la primul termen al procesului intentat de Sindicatul Liber din Radio-Televiziune, referitor la dreptul salariaților la grevă, conducerii TVR, aceasta din urmă a depus o întîmpinare prin care contestă calitatea procesuală a SL-TVR, determinînd fixarea unui nou termen pentru ziua de 3 octombrie. Dreptul de grevă al angajaților Televiziunii fusese contestat de administrația acestei instituții în virtutea legii nr.41/1992, cu intimidări și chiar cu "amenințări cu arma", se afirmă într-un comunicat al SL-TVR. În cazul în care administrația TVR va invoca și în instanță prevederile legii nr.41, Sindicatul specifică că se va adresa Curții Constituționale pentru neconstituționalitate prin conflict de legi.

Masa monetară va atinge, pînă la sfîrșitul anului, nivelul de 8.300-8.400 miliarde lei

Masa monetară va atinge, pînă la sfîrșitul acestui an, nivelul de 8.300 - 8.400 miliarde lei, în creștere cu aproximativ 4.000 miliarde lei, față de anul trecut, se precizează în raportul înaintat Parlamentului, privind politica monetară a BNR în anul 1994. Creșterea devansează cu puțin evoluția prognozată a PIB nominal, iar această tendință ar conduce la o diminuare a vitezei de rotație a banilor. În contrapartida creșterii masei monetare, se prognozează un spor însemnat al rezervelor internaționale nete în sistemul bancar, se precizează în Raport.

Senatorii PUNR au hotărît să susțină în continuare demersul lui Adrian Moțiu

Subiectul "scrisorii celor 7" a fost dezbătut în ședința grupului parlamentar al PUNR din Senat, în cadrul căreia Adrian Moțiu a afirmat că deține dovezi clare în susținerea acuzațiilor aduse lui Alfred Moses, candidat pentru postul de ambasador al SUA la București. Senatorii PUNR au hotărît să susțină, în contiuare, demersul inițiat de Adrian Moțiu. S-au opus acestei inițiative senatorii Viorel Sălăgean și Teodor Ardelean, care au afirmat că gestul lui Adrian Moțiu reprezintă o imixtiune în diplomație, hotărîrea de a concepe această scrisoare fiind pripită.

Senatorul Ion Predescu a fost exclus din organizația PD-Dolj

Senatorul PD Ion Predescu a fost exclus din organizația PD - Dolj la ședința de sîmbătă, 24 septembrie, a declarat Victor Babiuc unui reporter MEDIAFAX. Printre motivele invocate s-au aflat atitudinea sa în contradicție cu programul partidului, felul în care a folosit automobilul de serviciu în interes personal și modul cum colaborează cu partidul de guvernămînt. Decizia organizației Dolj va fi omologată sîmbătă, 1 octombrie, la ședința Comitetului Director al PD.

"Fiecare firmă trebuie să plătească 15 categorii de impozite și taxe"

În ultima perioadă, se acreditează tot mai des ideea că în țara noastră politica fiscală este agresivă, impozitele luate de la cetățeni fiind folosite pentru a susține industria, care se află aproape în stare de faliment. Pentru a lămuri această problemă, cît și o serie de aspecte din domeniul impozitelor și taxelor, cum ar fi evaziunea fiscală, întîrzierea plății datoriilor către stat, am solicitat opinia unui specialist. Este vorba de Gavriil Popa, directorul Direcției Impozite și Taxe din cadrul Direcției Generale a Finanțelor Publice și Cotrolului Financiar de Stat Iași.

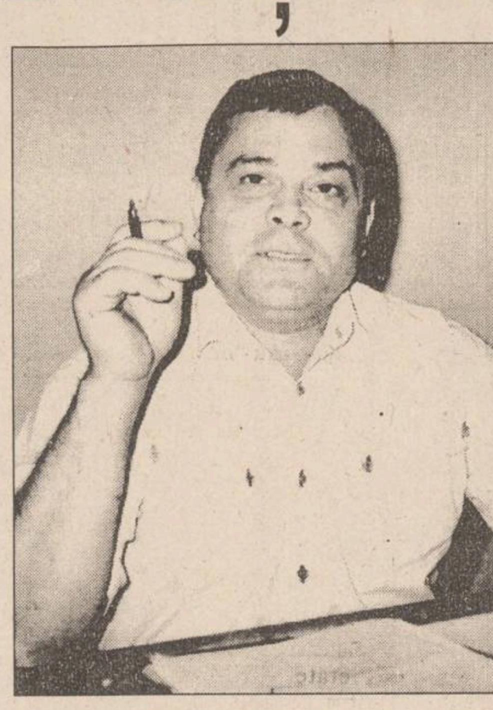

Gavriil Popa, directorul Direcției Impozite și Taxe, s-a născut la data de 6 septembrie 1940 în comuna Țigănași, satul Cîrniceni.
În 1972 a absolvit Facultatea de Științe Economice - Iași, secția contabilitate.
Pînă în 1991 a fost contabil șef la Întreprinderea de Prelucrarea lemnului Vaslui și apoi la Întreprinderea Forestieră, Exploatare și Transport Iași.
După ce a lucrat un an și jumătate la Direcția Controlului Financiar de Stat, la 1 iulie 1992 a preluat funcția de director a Direcției Impozite și Taxe.

■ Impozitele pe salarii reprezintă 37% din bugetul statului

- Cîte categorii de impozite, taxe și contribuții se percep în prezent în România?

- Aceste obligații de plată se împart în două mari grupe: impozitele, taxele și contribuțiile speciale care se varsă la bugetul de stat, în număr de 42 și cele care se virează la bugetul local, în număr de 23. Aceste obligații de plată nu apar însă concomitent la același agent economic.

- Dar cîte dintre aceste obligații trebuie plătite de un agent economic?

- De regulă 15 astfel de categorii de impozite și taxe revin frecvent în sarcina agenților economici. În plus, unitățile mai datorează statului, în mod frecvent, contribuții la trei fonduri speciale și la trei fonduri pentru asigurări sociale: cota de asigurări sociale (C.A.S.), asigurarea socială a agricultorilor și fondul pentru ajutor de șomaj.

- Care dintre cele cele 65 de impozite dețin ponderea în bugetul de stat și, respectiv, în bugetele locale?

- La bugetul de stat ponderea este deținută de următoarele obligații fiscale: impozitul pe salarii, care reprezintă 37% din veniturile bugetare, taxa pe valoare adăugată - 28%, impozitul pe profit - 13%, accize - 9% etc.

La bugetul local ordinea este următoarea: impozitele și taxele datorate de către populație, taxa pentru folosirea terenurilor proprietate de stat, impozitul pe clădiri etc. În momentul în care se va aplica impozitul pe venitul agricol, acesta va deveni cea mai importantă sursă de venituri pentru bugetul local.

- Obligațiile de plată se încasează în totalitate?

- Nu. La nivelul județului Iași, în ultimii ani am încasat aproximativ 65% din sumele datorate bugetului statului.

- Din ce motiv se întîmplă acest lucru?

- Cauzele se împart în două categorii: obiective și subiective. Dintre cauzele obiective aș menționa lipsa de lichidități a agenților economici și blocajul financiar. La acestea se adaugă, drept cauză subiectivă, faptul că agenții economici preferă să plătească salariile și furnizorii, lăsînd la urmă bugetul statului.

- Totuși, prin Legea bugetului pentru anul 1994 a fost prevăzută, ca mijloc de constrîngere, executarea silită a contribuabililor, prin introducerea de dispoziții de încasare în contul bancar al acestora. Ce rezultate a dat această metodă?

- Noi am întreprins acțiunea, dar rezultatele au fost sub așteptări. Explicația este că agenții economici care au primit astfel de dispoziții de încasare au început să facă operațiuni în numerar, evitînd contactul cu banca. Alții au deschis conturi și la alte bănci, deși în cazul firmelor de stat legea interzice acest lucru. Pentru astfel de abateri sînt prevăzute amenzi de pînă la 1 milion lei, însă agenții economici preferă să riște pentru a-și putea desfășura activitatea. În aceste condiții dispozițiile de încasare introduse în bănci rămîn neîncasate.

- Aceleași probleme apar și în cazul sectorului particular?

- Nu. Aici problema se prezintă altfel. Față de un procent de 65% impozite încasate în sectorul de stat, în cel particular impozitele sînt încasate în proporție de 95%. Din cele 5.000 de firme particulare din județul Iași doar 300 au datorii față de bugetul de stat. În cazul acestora explicația este următoarea: firmele respective au preferat să facă investiții decît să-și plătească impozitele, avînd în vedere că majorările pentru neplata la timp a obligațiilor către buget sînt comparabile cu dobînzile pentru credite. În plus, dacă luau credite trebuiau să depună garanții substanțiale.

O altă categorie de firme care nu au plătit impozitele este aceea la care proprietarii sînt cetățeni străini, persoane care au părăsit țara, fără să desființeze firmele, imediat după expirarea perioadei de scutire de impozit pe profit. Precizez că în prezent nu există reglementări pentru urmărirea fiscală a persoanelor străine plecate din țară.

■ Persoanele fizice autorizate se sustrag frecvent de la plata impozitelor

- Cum considerați că va rezolva Ministerul Finanțelor problema impozitelor neplătite?

- Pentru rezolvarea acestei probleme așteptăm trei acte normative foarte importante, aflate acum în curs de elaborare și adoptare. Este vorba de Legea evaziunii fiscale în care sînt prevăzute și sancțiuni penale pentru sustragerea de la plata obligațiilor față de buget. Al doilea act normativ este Legea urmăririi încasării impozitelor și taxelor, care este în fază de proiect, urmînd să fi aprobată de Guvern și înaintată la Parlament. În plus, așteptăm Normele privind executarea silită asupra elementelor patrimoniale ale agenților economici. Prin aceste norme se va stabili ce bunuri se pot confisca, mijloacele de realizare a acțiunii, precum și modul de valorificare a bunurilor respective. Normele vor fi valabile atît pentru firmele de stat cît și pentru cele particulare.

- Care este situația în cazul impozitelor și taxelor datorate bugetelor locale?

- Încasările la bugetele locale sînt mult mai mici decît la bugetul de stat. Dacă în primele 8 luni ale anului ar fi trebuit să încasăm 66% din veniturile anuale, noi am realizat, în această perioadă, doar un procent de 46%.

Din experiența anilor anteriori vă pot spune că la sfîrșitul anului se încasează doar 55% din ceea ce este programat.

- Cine creează probleme în acest caz?

- Probleme foarte mari avem cu persoanele fizice autorizate.

- În ce sens?

- Este de neînțeles! După ce se zbat să obțină autorizațiile, aceste persoane nu mai concep să plătească impozit pe venit. În plus, atunci cînd își declară veniturile, acestea sînt derizorii.

Probleme foarte mari avem cu țiganii care posedă autorizații, în special cu cei din zona Ciurea și Grajduri. Aceștia datorează, pentru anul în curs, aproximativ 150 milioane lei. Încasarea impozitelor de la ei se face cu eforturi deosebite întrucît refuză să recunoască sumele de plată, în ciuda faptului că acestea au fost calculate în baza declarațiilor de venituri făcute de ei. Pînă în prezent, din cele 150 milioane lei, nu am reușit să încasăm decît 30 milioane lei, sub o continuă amenințare din partea țiganilor la adresa agenților noștri fiscali.

Avînd în vedere că țiganii nu cunosc legislația și nu țin nici un fel de evidență pentru activitatea desfășurată, considerăm că, în cazul lor, este o greșeală eliberarea autorizațiilor de către consiliile locale. În consecință, am luat măsura întocmirii actelor necesare pentru anularea autorizațiilor țiganilor care se sustrag de la plata impozitelor și taxelor.

Un caz aparte îl constituie paznicii de animale (ciobanii, paznicii de vite etc.) care trebuie să plătească impozit pe veniturile realizate din această activitate. Unul dintre motivele pentru care aceștia refuză plata impozitelor este acela că ei nu primesc, în schimb, vechime în muncă. Din punctul nostru de vedere solicitarea lor nu are nici o legătură cu achitarea impozitelor întrucît acordarea vechimii în muncă presupune un contract cu Direcția Muncii, prin care se angajează să plătească cota C.A.S. corespunzătoare venitului declarat. De asemenea, un alt motiv invocat este că ei au auzit la Radio Iași, la rubrica "Răspundem ascultătorilor", că paznicii de animale nu trebuie să plătească impozit pe venit. Atragem atenția acestor cetățeni că, dacă s-a făcut o astfel de afirmație, ea este neîntemeiată.

■ Zece organisme de control au dreptul să aplice amenzi

- De la 1 octombrie intră în vigoare noile amenzi pentru contravențiile la legislația rutieră. Care este în prezent situația încasării amenzilor?

- Pentru noi aceasta este o problemă deosebită. Amenzile au crescut în ultimul timp, zece organisme de control avînd dreptul să aplice astfel de sancțiuni. Cetățenii primesc procesele verbale de contravenție, nu le contestă, dar refuză să le plătească, susținînd că sînt nelegale. Deci, nu se înțelege că agentul fiscal nu este organ de rezolvare a contestațiilor. În consecință, amenzile necontestate trebuie plătite de contravenienți.

- Care organe de control aplică cele mai multe amenzi?

- În ordine sînt: organele silvice, pentru sustragere de material lemnos, poliția CFR, pentru călătorii frauduloase în trenuri, Serviciul Circulație al Poliției, Poliția Sanitar-Veterinară, organele locale, pentru abateri de la legislația privind construcțiile etc.

- Totuși, cum credeți că vor fi încasate amenzile neachitate?

- Nu există decît o singură soluție. În cazul în care nu vor plăti sumele restante, sîntem obligați prin lege să trecem la executarea silită prin sechestrarea unor bunuri, proprietatea acestora. În continuare, urmează valorificarea bunurilor și acoperirea debitelor.

- Teoretic așa este, dar practic, aveți posibilitatea să luați măsurile coercitive amintite?

- Din păcate, cetățenii știu că nu avem mijloace pentru realizarea acestei măsuri la toți datornicii. Totuși, în prima fază, vom selecta persoanele cu sume mai mari de plată. Acțiunea o vom desfășura oricum, pentru că există riscul ca datoriile în cauză să se prescrie și să fie recuperate pînă la urmă, prin imputații de la salariații organelor fiscale. Precizez că agenții noștri fiscali au printre cele mai mici salarii din țară și numai asta ar mai lipsi, să plătească datoriile altora.

- Avînd în vedere că în curînd va fi emisă Legea evaziunii fiscale, ne puteți spune care este situația în acest domeniu, în prezent?

- Județul Iași nu constituie o excepție în ceea ce privește evaziunea fiscală și apreciem că veniturile sustrase de la impozitare, descoperite de organele de control reprezintă aproximativ 35% din totalul veniturilor impozabile.

- Unde apare frecvent fenomenul și care sînt cauzele lui?

- Evaziunea a fost constatată în principal la unitățile de stat, dar și la cele particulare. La firmele de stat evaziunea s-a produs, de cele mai multe ori, datorită neglijenței personalului financiar al unităților care nu acordă importanța cuvenită stabilirii corecte a obligațiilor către buget. În sectorul particular evaziunea apare, pe de o parte, datorită necunoașterii legislației, iar, pe de alt parte, sustragerea veniturilor de la impozitare se face în mod intenționat prin diferite mijloace.

- Nu considerați că evaziunea apare și datorită politicii de fiscalitate agresivă a statului?

- Dacă se pleacă de la necesitățile financiare ale bugetului, fiscalitatea nu poate fi considerată agresivă pentru că veniturile realizate se folosesc, în general, tot în interesul populației. Se consideră că politica fiscală a statului este agresivă datorită faptului că, în perioada socialismului, nu am fost obișnuiți cu impozite și taxe la nivelul actual.

■ Un cetățean dă statului 35% din ceea ce cîștigă într-un an

- Comparativ cu țările occidentale, la ce nivel se situează fiscalitatea din România?

- Fiscalitatea din țara noastră nu a ajuns încă la nivelul celei din țările Europei de Vest care este mai ridicat. Prin Memorandumul încheiat cu F.M.I. s-a stabilit definitivarea reformei fiscale în 1995 pentru alinierea la nivelul țărilor respective.

- Ținînd cont de nivelul de trai al populației, puteți compara, procentual, nivelul impozitelor percepute la noi cu cu cel al impozitelor din Occident?

- Nu dispunem de date de comparație pentru a răspunde la această problemă. Cert este că impozitele care se iau de la populație, inclusiv impozitul pe salarii, reprezintă aproximativ 35% din veniturile anuale. Acest lucru se întîmplă datorită faptului că veniturile populației sînt destul de mici în prezent. **(A consemnat Costel STROESCU)**

Banca Națională a redus iarăși dobînda de refinanțare

■ valoarea anuală a dobînzii a fost stabilită la 70%

La ultima licitație pentru obținerea creditelor de refinanțare de la Banca Națională a României de către băncile comerciale, desfășurată în data de 22 septembrie a.c., valoarea anuală a dobînzii a fost stabilită la 70 de procente pe an. Aceasta este cea mai scăzută valoare a dobînzilor pentru asemenea credite din timpul ultimilor doi ani. La licitația din 22 septembrie au participat doar trei bănci comerciale, în timp ce pînă acum participau în mod frecvent patru sau cinci. Volumul de credite acordate de B.N.R. a fost de 690 miliarde lei, pentru o perioadă cuprinsă între 22 și 29 septembrie 1994, suma fiind adjudecată în totalitate.

Pe parcursul ultimelor 4-5 săptămîni, dobînda de refinanțare aplicată de B.N.R. acestor credite a cunoscut o stabilizare în jurul cifrei de 70 de procente anual, ca rezultat al menținerii ratei anuale a inflației la o valoare inferioară acestui procent. Conform datelor statistice oferite de Direcția Județeană de Statistică Iași, rata medie lunară a inflației a fost, după primele șapte luni ale acestui an, de 4,9 la sută. În acest fel, rata anuală a inflației atinge o valoare de 58,8 la sută, care permite, deci, Băncii Naționale a României practicarea unor dobînzi real pozitive de 70 la sută pe an. În condițiile în care această valoare a dobînzilor B.N.R. va rămîne constantă și în cursul următoarelor săptămîni, este sigur că dobînzile practicate de băncile comerciale la depozitele în lei ale persoanelor fizice și juridice, care au cunoscut reduceri importante în ultimul timp, vor rămîne la valorile actuale. Este de așteptat ca și valorile anuale ale dobînzilor plătite de clienții băncilor comerciale să ajungă la valori apropiate de dobînda practicată de B.N.R. O stabilizare a valorii dobînzilor de pe piața financiară românească va avea efecte imediate asupra volumului investițiilor economice, determinînd susținerea lor. Este evident că într-o asemenea situație se va putea pune problema relansării economiei 0românești. **(Alin TOCAN)**

La Galați

Festivalul Internațional de Teatru FESTINGAL

Astăzi, 27 septembrie, la Galați, începe Festivalul Internațional de Teatru - FESTINGAL sau "Comedia-n chip și fel". Festivalul va avea loc în perioada 27 septembrie - 3 octombrie a.c.

Tema ediției de anul acesta este "Spiritul comic mediteranean". De menționat este faptul că festivalul de la Galați este cuprins în agenda Institutului de Teatru Mediteranean, constituind prima acțiune a filialei Române a I.I.T.M. în afara spectacolelor programate. în timpul festivalului vor avea loc ateliere conduse de Raymond Branton de la W.L.Y. Theatre din Scoția și, în perioada 1-3 octombrie, o masă rotundă I.I.T.M. cu tema "Spiritul critic meditereanean" - condusă de dl. José Monléon.

Domnul Adrian Lupu, directorul Teatrului din Galați și organizatorul acestui festival internațional, ne-a asigurat că este perfect pregătit pentru a face față cu succes atît manifestărilor teatrale care vor avea loc, cît și cerințelor diverse ale oaspeților.

Dl. Adrian Lupu ne-a mai informat că vor fi prezente teatre din Albania, Turcia și Italia, iar din România vor participa teatrele din următoarele orașe: Arad, Piatra Neamț, Galați și București.

Asupra unora dintre spectacolele de la Galați vom reveni. **(Dorin POPA)**

ȘOFERI!
Cel mai ieftin ulei american original se află acum în Iași!
MEGA OIL
Este recomandat a fi folosit pentru toate tipurile de motoare (benzină, motorină).
20W40; 15W40; SAE40
La prețul de numai 4750 lei/litru veți găsi aceste tipuri de ulei la următoarele magazine și stații service:
■ **AUTO MOTO VELO Păcurari** ■
■ **SILVANA** - Piața Păcurari ■
■ **AUTOSERVICE Păcurari** ■
■ **MONTEGO** - Păcurari ■
■ **DACIA** - B-dul Independenței ■
■ **IGMA** - lîngă Mănăstirea Golia ■
■ **IMPEX CLEDOR** - str. Armeană ■
■ **FIX** (Reprezentanța PREMS) - lîngă Patinoar ■
■ **INTERAUTO** - Oancea ■
■ **S.C. CLARA PROCO SRL** - Calea Chișinăului nr. 29 ■
precum și la toate stațiile Peco din Iași.
Garantat 10.000 km

Ora exactă ?
DOXA
CANDINO
NOU IN IAȘI
CEASURI ELVEȚIENE DE MARE PRECIZIE
LA RAIOANELE DE BIJUTERII ALE MAGAZINELOR COLIERUL, VOGUE și FRAROM
zilnic: 10.00 - 17.00
Comenzi speciale sau informații:
Firma NEST, 6600 Iași,
Casa Modei (mezanin), tel. 032/ 117596

TV EUROPA NOVA
canal 54
Marți, 27 septembrie,
ora 19^{40}:
Limba ce-o vorbim
Interferențe româno-spaniole (II)
Redactor: cercetător științific
dr. Stelian Dumistrăcel

PRINT COLOR SRL
Societate Mixtă Româno-Italiană
Str. Săvescu nr. 3, tel. 114718, fax 117631
produce pentru dvs.
material publicitar:
- autocolante din PVC și hîrtie
- termocolante
- foi cu antet
- cărți de vizită
- legitimații plastifiate
- sigle
- etichete
- prospecte
- coperți
- calendare
- imprimări: pixuri, brichete
- firme luminoase

PREMS
PREMS BRAȘOV
PRIN MAGAZINUL DE PIESE AUTO
Str. Sf. Lazăr 76
VĂ OFERĂ Tel. 119353
■ **Arbori cotiți** DACIA 1300, 1410, ARO D-127, Saviem ■ **Cuzineți** ■ **Pivoți** ■ **Bielete direcție** ■ **Bielete antiruliu** ■ Ax cu came pt. OLTCIT ■ **Seturi motor** DACIA 1300, 1410, ARO D-127 ■
Program: luni - vineri - 8^{00}-19^{00}
sîmbătă - duminică - 8^{00}-14^{00}.

CASA DE LICITAȚIE
ONASIS
a
S.C. SURSA MOLDOVEI S.A.
organizează ședință de licitație publică cu obiecte de artă și antichități, în incinta Casei Cărții, în data de 1 octombrie 1994.
Vor fi supuse licitării obiecte de argint, orologie, cărți, ceramică - sticlă - porțelanuri, țesături și tapiserii, cărți din sec. XIX, picturi de: Otto Briese, M. Cămăruț, C. Agafiței, N. Popa, D. Hatmanu, St. Hortnog, D. Gavrilean, A. Podoleanu, I. Petrovici, S. Bălașa, P. Hârtobeanu, V. Bâlan, icoane din sec.XVII, scluptură de R. Hette.
Relații la telefon 127118.

STUPEFIANT

"Fahti Taher dorește să acapareze pe bucățele flota românească"

■ afirmă Oanca Constantin, directorul societății "ECO Trade" SRL

"Fahti Taher dorește să acapareze pe bucățele flota românească", a declarat luni, 26 septembrie, Oanca Constantin, directorul societății "ECO Trade" SRL. Prin jocuri de culise, "Maritime Enterprises" Ltd și CNM Petromin au determinat firmei "ECO Trade" SRL pierderi în valoare de 566 milioane lei și 433 mii dolari, a precizat Oanca Constantin. În baza unui contract de asociere și a unui contract de tip Barecon 89, standard, firma "ECO Trade" SRL a închiriat în data de 12 aprilie 1993 cinci nave (Bumbești, Livezeni, Motru, Salva și Vișeu), de la societatea Petromin pentru suma de 550 dolari pe zi și 50% din profitul pe care-l va avea această firmă de pe urma operațiunilor comerciale efectuate cu cele 5 nave. Lipsa de fonduri pentru reparațiile inițiale ale navelor și actele expirate de registru au determinat conducerea "ECO Trade" SRL să subînchirieze (contract de navlosire) cele 5 nave societății "Maritime Enterprises" Ltd. Contractul dintre cele două societăți a fost avizat de către conducerea Petromin (armatorul navelor) și stipula achitarea de către firma "Maritime Enterprises" a cheltuielilor de plată pentru reparațiile generale și curente ale navelor și notele de întreținere. Pe perioada reparațiilor, "ECO Trade" SRL a avut numeroase divergențe cu partenerul său "Maritime Enterprises", datorate plăților întîrziate pe care acesta le-a efectuat. La începutul anului 1994, conducerea acestei societăți a fost informată asupra comportării neloiale a partenerului extern de contract, care, în înțelegere cu conducerea CNM Petromin SA, dorea să înlăture din contractul său "intermediarul", lucru confirmat verbal de reprezentantul "Maritime Enterprises", Taher Fahti. Pentru realizarea scopului, firma Maritime propune societății ECO asocierea, sugestie care a fost refuzată de către conducerea acestei unități. Ca primă formă de represalii, firma Maritime nu a mai plătit societății românești chiria pentru cinci nave, iar aceasta a fost nevoită să plătească cu întîrziere chiria către societatea CNM Petromin. Acest fapt a condus ca, la data de 31 august, Consiliul de Administrație al societății Petromin să emită o hotărîre prin care reziliază contractul cu societatea ECO, invocînd două motive: management prost și întîrziere în plata chiriei. Începînd cu data de 1 septembrie, "Maritime Enterprises" preia, prin managerul său, Flottako Naviera Compania Piraeus, operațiile comerciale ale celor cinci nave. "În sprijinul acuzațiilor pe care le-am adus conducerii celor două unități, amintesc faptul că, în data de 23 iunie, firma Maritime adresează un fax societății Petromin, prin care își exprimă intenția de a ipoteca cele cinci nave, în vederea obținerii unor împrumuturi în valoare de 10 milioane dolari pentru retehnologizarea navelor. Conducerea Petromin a invitat cele două societăți (Maritime și ECO) la negocieri, neanunțînd data la care vor avea loc. "Singura nedumerire a mea este determinată de neînțelegerea formelor prin care, la această oră," Maritime Enterprises" mai utilizează încă navele. Dețin informații prin care această firmă străină duce o campanie de denigrare a managerilor români și de excludere de pe piața navală internațională a firmelor românești. În curînd, o nouă firmă românească va avea de suferit de pe urma contractului său de subînchiriere, pe care îl are cu grupul Forum Maritime, din care face parte și "Maritime Enterprises". Viitoarea firmă atacată se numește «Alexandru Daieros» și este condusă de Petru Romului. De asemenea, aș dori să subliniez faptul că aceste companii străine obțin cu prea multă ușurință aprobarea pentru ipotecare a navelor românești, în condițiile în care nici o companie privată românească nu a avut nevoie și nici nu a solicitat ipotecarea", a adăugat Oanca Constantin. La sfîrșitul conferinței de presă realizată de conducerea societății "ECO Trade", managerul acestei societăți a amintit și de o datorie de 700 mii dolari pe care societatea CNM Petromin o are față de această firmă dintr-un contract de management care a funcționat între aceste două unități în perioada 1992 și aprilie 1993.

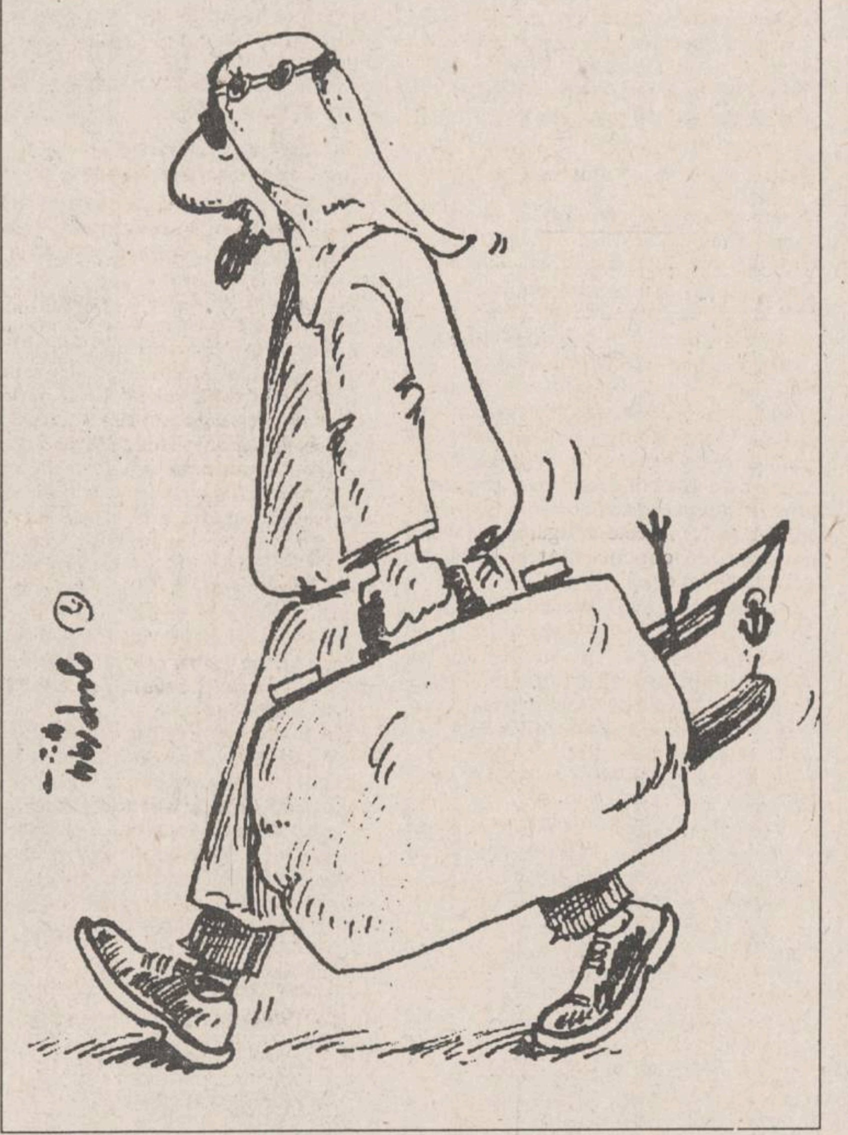

"Nu există nici o țară cu o asemenea cifră de neîncredere în Guvern"

■ *aprecierile liderului CDR, Emil Constantinescu, în legătură cu ultimul sondaj IMAS*

La sfîrșitul săptămînii trecute a fost dat publicității un nou sondaj de opinie privind opțiunile politice ale populației. Iată ce crede despre aceast sondaj Emil Constantinescu, liderul Convenției Democratice: " Ceea ce se poate observa în timp este numai o erodare a capitalului electoral al celor de la putere care este normală în toate statele din lume, dar nu este normală în proporțiile în care se manifestă în România. Nu am cunoștință ca, undeva în Europa, să existe o asemenea cifră de neîncredere în guvern. Este foarte important, pentru noi, că această nemulțumire nu este oarbă și Convenția Democratică este percepută ca o alternativă. " Întrebat dacă acest sondaj, care confirmă ascensiunea CDR, va reuși să imprime o unitate mai mare Convenției, reducînd la tăcere vocile care cer o restructurare internă, Emil Constantinescu a precizat că: " În momentul de față lucrurile sînt clare: orice partid politic ar părăsi Convenția Democratică și-ar confirma sinuciderea politică, ca să fiu mai tranșant,dispariția lui de pe scena politică. "

Emil Constantinescu (foto stînga) consideră că în timp, a avut loc o erodare a capitalului electoral al partidelor de la Putere

Pentru tergiversarea reîncadrării liderilor sindicali ai mecanicilor de locomotivă

BNS îi cere socoteală ministrului Transporturilor

Întrunite la sfîrșitul săptămînii trecute la Brașov, cele trei federații sindicale membre ale Ramurii Transporturi a Blocului Național Sindical (BNS) au hotărît să-i ceară socoteală ministrului Transporturilor - Aurel Novac - și președintelui SNCFR - Nicolae Ionescu - pentru tergiversarea reîncadrării celor trei lideri ai mecanicilor de locomotivă care au condus greva declanșată anul trecut. Într-un comunicat remis Agenției Mediafax, Ramura Transporturilor a BNS îi cere ministrului să-și păstreze promisiunea reangajării celor trei lideri. Totodată, se cere oprirea privatizării în sectorul activităților portuare, pînă la reglementarea statutului juridic al terenurilor din porturi, eliminarea muncii la negru, acordarea licențelor și autorizațiilor de funcționare. Cele trei federații îi cer Guvernului să nu promoveze o lege a salarizării în regiile autonome, ci să propună adoptarea în regim de urgență a Legii privind transportul pe calea ferată și a Legii porturilor. Federația mecanicilor de locomotivă, federația portuară și sindicatele din metrou, care formează Ramura Transporturi, și-au anunțat în urmă cu circa 10 zile intenția de a declanșa un conflict de muncă în comun, în cazul în care aceste revendicări nu sînt soluționate.

Consilierii prezidențiali nu au putut negocia o întîlnire Ion Iliescu - Regele Mihai

O delegație reprezentînd fundațiile ce organizează pe 8 și 9 octombrie un simpozion internațional cu tema: "23 august 1944", manifestare la care a fost invitat și regele Mihai, a abordat din nou chestiunea vizei regelui, la întîlnirea avută sîmbătă cu consilierii președintelui Iliescu. Primul demers adresat ministrului de externe, Teodor Meleșcanu, s-a soldat, practic, cu refuzul vizei.Primvicepreședintele PNȚCD, Ion Diaconescu, descrie astfel rezultatul întrevederii: " Am reiterat aceleași aspecte, plus altele, arătînd că aceasta nu are nici o semnificație politică, este făcută în numele unor fundații, o acțiune, zicem noi, foarte valoroasă pentru țară, este o pregătire pentru momentul 9 mai '95, cînd se vor împlini 50 de ani de la terminarea celui de-al doilea război mondial. Am fost a patra țară participantă ca forțe la această conflagrație mondială și totuși am rămas cu statutul de țară agresoare învinsă și cu toate consecințele ce au decurs de aici.Practic consilierii prezidențiali n-au avut nici o reacție, au pus cîteva întrebări, au cules toate informațiile, ne-au pus o întrebare, dacă noi am înțelege să asigurăm paza și ordinea cu acea ocazie. Noi am spus: cum este posibil, acesta este un atribut al puterii, al guvernului, cum putem noi să ținem ordinea, cu ce mijloace și cum să ne asumăm acest lucru, nici nu se pune problema. Consilierii prezidențiali nu au mai pus anumite condiții".

monitorul financiar

Banca Mondială va finanța modernizarea sistemului de producere a energiei electrice și termice din România

Banca Mondială este pregătită să finanțeze un proiect guvernamental în valoare de aproximativ 440 milioane dolari pentru restructurarea și modernizarea sistemului energetic național, a declarat Ricardo Halperin, șeful Diviziei privind operațiile de Infrastructură din cadrul reprezentanței Băncii Mondiale la București. Proiectul se referă la reabilitarea unor centrale de obținere a energiei electrice și termice din București Sud, Deva, Brăila, Brazi și Ișalnița, care, dacă nu ar fi modernizate, ar trebui închise în următorii 2-5 ani, a precizat sursa citată. Pentru a obține această finanțare, Guvernul trebuie să creeze condițiile pentru accesul agenților economici privați la producerea și furnizarea energiei electrice și termice - a mai adăugat Ricardo Halperin.

Prețul mondial al aurului se apropie de 400 de dolari uncia

Prețul aurului a crescut vineri la cel mai ridicat nivel din 1994, extinzînd astfel evoluția ascendentă înregistrată în Wall Street, informează REUTER. Aurul a crescut la Londra cu peste 3 dolari, la 396,75 dolari uncia, apropiindu-se astfel de nivelul psihologic de 400 de dolari. Aurul a crescut astfel cu peste 10 dolari, față de nivelul avut pe 1 septembrie, în urma cererii masive manifestate de fondurile de investiții din Statele Unite. Ideea britanică potrivit căreia FMI ar trebui să vîndă aur pentru a obține fonduri destinate națiunilor sărace ar putea conduce la scăderea prețului acestui metal pe piețele internaționale, au afirmat luni experți ai pieței de metale prețioase. Alți analiști au considerat însă că aceasta ar putea fi numai o amînare a tendinței pieței londoneze de a depăși pragul de 400 de dolari uncia. Publicațiile londoneze au informat că ministrul de Finanțe britanic, Kenneth Clarke, urmează să solicite FMI-ului să vîndă în jur de 10% din rezervele sale de aur, pentru a obține astfel fondurile necesare acordării de împrumuturi statelor sărace, înainte de întîlnirea de vineri a reprezentanților FMI de la Madrid.

Proiectul de reabilitare a sectorului petrolier se va finaliza în luna iulie 1995

Implementarea Proiectului de reabilitare a sectorului petrolier din România, a cărui valoare este de 345,6 milioane dolari, va începe în luna noiembrie 1994 și se va finaliza în iulie 1999, informează Biroul de presă al Ministerului Industriilor. Costurile acestui proiect sînt suportate de Banca Mondială (175,6 milioane dolari), Banca Europeană pentru Investiții (51,2 milioane dolari), Programul PHARE al Uniunii Europene (2 milioane dolari), iar restul de către Fondul Proprietății de Stat. Principalele obiective ale Proiectului sînt sprijinirea Guvernului României pentru promovarea investițiilor în sectorul petrolier, întărirea structurilor instituționale și stabilirea unui acord cadru pentru facilitarea dezvoltării unui sector petrolier eficient, a precizat sursa citată.

Cursurile de referință ale Băncii Naționale a României pentru valute în cont valabile pentru data de 27.09.1994

Valute în cont	Curs în lei	Evoluția
Dolar SUA	1749	↗
Marca germană	1132	↗
Yen japonez (100)	1788	↗
Lira sterlină	2761	↗
Franc elvețian	1362	↗
Franc francez	331	↗
Gulden olandez	1009	↗
Lira italiană (100)	112	↗
ECU	2160	↗
DST	2568	↗

Universitatea
APOLLONIA
ORGANIZEAZĂ
în zilele de 29-30 septembrie 1994,
CONCURS DE ADMITERE
în anul universitar 1994/1995 pentru
completarea locurilor la:
* *facultatea de stomatologie*
* *facultatea de drept*
cursuri de zi și fără frecvență;
* *colegiu tehnică dentară*
* *colegiu asistente medicale de stomatologie*
Admiterea constă din probe scrise (tip grilă) după programa publicată în revista FORUM București.
Înscrierile se fac pînă la data de 28.09.1994, ora 14,00, la secretariatul Universității din str. Ștefan cel Mare și Sfînt nr. 2.
Informații suplimentare
la telefon 147643, 113223.
Actele necesare la înscriere sînt cele stabilite pentru învățămîntul superior de stat.

The Times of Romania
Cea mai citită publicație în limba engleză tipărită în România publică anunțurile dumneavoastră pentru cititorii din străinătate și pentru turiștii străini din țară.
Puteți publica în The Times of Romania *anunțuri matrimoniale, cereri și oferte de asociere, oferte și cereri de mînă de lucru, oferte turistice, alte anunțuri.*
The Times of Romania *se distribuie săptămînal în marile hoteluri din țară, în ambasade, în consulate, tuturor companiilor mixte din România și în 18 țări din Europa de Vest și din S.U.A., pe bază de abonament.*
Anunțurile dumneavoastră se primesc zilnic, la sediul cotidianului MONITORUL. *Traducerea anunțurilor în limba engleză este asigurată de serviciul de specialitate al săptămînalului* The Times of Romania.

S.C. "COMPAN" S.A. IAȘI
Șos. Moara de Foc nr. 2
VINDE DIN STOC LA PERSOANE FIZICE ȘI JURIDICE, URMĂTOARELE PRODUSE ÎN CANTITĂȚI DE MINIMUM 300 KG:
TĂRÎȚE GRÎU - 150 lei/kg plus TVA
FĂINĂ FURAJERĂ - 160 lei/kg plus TVA
FĂINĂ ALBĂ TIP 680 - 423 lei/kg plus TVA
Contactați-ne la telefonul 162706.

S.C. BERE "ZIMBRU" S.A.
Vinde, începînd cu data de 22.09.1994, prin magazinul propriu deschis la sediul societății,
BERE LA STICLĂ, SORTIMENTELE *MOLDOVA ȘI ZIMBRU*
Magazinul este deschis între orele 10,oo-18,oo, de marți pînă sîmbătă inclusiv.
Vă așteptăm!

CENTRUL PENTRU INSTRUIRE ÎN INFORMATICĂ
Iași, str. Golia nr. 14, tel. 115944
organizează cursuri de instruire în utilizarea calculatoarelor personale (PC)
→ Formare operatori PC
→ Programare PC (limbaj C, PASCAL, d'BASE)
→ Programare FOXPRO
→ Proiectare utilizînd PC (AUTOCAD)
→ Tehnoredactare
→ Utilizare PC în activități de secretariat
Înscrieri și detalii suplimentare la sediul firmei.

SOCIETATE AUSTRIACĂ ANGAJEAZĂ
♦ lăcătuși ♦ mecanici ♦ electricieni ♦
♦ zidari ♦ muncitori necalificați ♦
♦ zugravi ♦
pentru lucrări de construcții în nord-vestul Austriei.
Retribuții minime cuprinse între 1800-2600 DM. Relații suplimentare la adresa: O.P. 1 ORADEA, cod 3700, C.P. 187. Pentru înscrieri veți trimite într-un plic adresa exactă și o autobiografie profesională scurtă.

AGENȚIA DE TURISM NET
vă provoacă să participați la excursiile:
BELGIA ■ 26 octombrie 700.000 lei;
GRECIA ■ 7 noiembrie 350.000 lei;
TURCIA ■ 1 și 11 octombrie 55.000 lei.
POLONIA ■ 3 octombrie 50.000 lei.
Informații și înscrieri:
IAȘI - Casa Modei - mezanin, Telefon 032-117596.
PIATRA NEAMȚ - Telefon 033-631536.

s.c. Metalo-Chimice S.A. IAȘI
caută colaboratori
pentru utilizarea spațiilor comerciale proprii.
Dispunem de o rețea de magazine și spații de depozitare ce acoperă toată raza municipiului Iași. În cazul colaborării oferim celor interesați spații pentru amenajare de birouri - sediu firmă - în str. Sf. Lazăr nr. 4, bloc Peneș Curcanu (Centru Civic).
Așteptăm ofertele celor interesați pînă la 29.09.1994 la sediul societății noastre din str. Sf. Lazăr nr. 4, bl. P. Curcanu, sau la telefon 116162, fax 114407.

EDITORIAL

Ovidiu ȘIMONCA

O lovitură măiastră

Din decembrie 1989, societatea românească e bîntuită de o boală cronică transformată, cu timpul, în epidemie. Fiecare, după puteri, construiește scenarii. Plăsmuirea depășește cu mult realitatea. Se caută cu înfrigurare dedesubturile, nici un eveniment nu se produce dacă n-are în spate o urzeală, o pînză de păianjen pe care puțini știu cine o țese, dar toți bănuiesc diverse persoane și instituții. Fiind la modă scenariile, voi încerca să citesc într-un alt mod scrisoarea inițiată de P.U.N.R., adresată Senatului american, prin care se cerea recuzarea noului ambasador al Statelor Unite, Alfred Moses. Credem că scrisoarea face imense servicii președintelui Iliescu și guvernului, chiar în ochii opiniei publice americane și ea a fost confecționată la timp, pentru a înlesni o întîlnire Bill Clinton - Ion Iliescu. Argumentele noastre ar fi:

1. Președintele Iliescu și-a dorit o întîlnire cu președintele Statelor Unite, Bill Clinton. Administrația Clinton nu s-a arătat dispusă, dar nici indispusă, să-l întîlnească pe președintele României. Evenimentul trebuia provocat de partea română, autoritățile române urmau să atragă în vreun fel atenția părții americane.

2. Pentru o întîlnire româno-americană la cel mai înalt nivel, președintele și guvernul trebuiau să arate o ușoară abatere de la linia obișnuită: cea a tergiversării și declarațiilor în doi peri.

3. P.U.N.R., în mare grabă, strînge semnături pentru a-l contesta pe noul ambasador SUA, Alfred Moses, evreu de origine. Scrisoarea ajunge instantaneu și în presa românească și la Washington.

4. Indiferent dacă Alfred Moses a avut sau nu legături cu Nicolae Ceaușescu, orice contestare pe cale diplomatică atrage calificativul de extremist și antisemit pentru P.U.N.R. Chiar dacă nu formulează o poziție oficială, administrația Clinton ia act cu surprindere de scrisoare. Terenul e pregătit pentru guvern și P.D.S.R., care se delimitează de P.U.N.R., apărînd drept pro-occidentale și dispuse la încurajarea unor legături trainice cu SUA. Sîntem cu voi, îl primim pe Alfred Moses, nu-l contestăm, este esența mesajului transmis de guvern.

5. Scrisoarea lovește prin ricoșeu în Partidul Liberal '93, doi dintre reprezentanții săi apărînd pe lista de semnături strînse de senatorul P.U.N.R., Adrian Moțiu. Domnii Dumitru Căluianu și Alexandru Popovici sînt excluși din partid. Radicalitatea din P.L. '93 se estompează. P.L. '93 își pierde aura de contestatar, trebuind să-și spele rufele din familie în public.

6. Președintele Ion Iliescu tace, aproape strategic, așteptînd ca Bill Clinton să-i ceară lămuriri. Se mizează pe curiozitatea administrației americane. Ion Iliescu are răspunsul pregătit: îl dorim pe Alfred Moses.

7. Surprinzător, nici un deputat sau senator din Partidul România Mare nu se alătură P.U.N.R.-ului, Corneliu Vadim Tudor declarînd că Alfred Moses trebuie să fie primit la București cu toată ospitalitatea de care este caracterizat poporul român. Oare nu cumva Corneliu Vadim Tudor știa de conținutul scrisorii înainte ca ea să fie dată publicității?

8. Și dacă această scrisoare a fost gîndită chiar din interiorul Puterii, pentru a înlesni o întrevedere Ion Iliescu - Bill Clinton? Guvernul și președintele aveau nevoie de o delimitare formală de P.U.N.R. și de o angajare verbală spre SUA. Dacă totul nu e decît o cacialma pentru a înșela vigilența americanilor, guvernul nu se va debarasa de P.U.N.R., dar îl va ține la respect. Și încercarea de întîlnire cu Opoziția dă bine pentru americani, chiar dacă în Parlament se va vota tot cum va dori P.D.S.R.-ul la legea privatizării.

Se cunoaște că a venit toamna în politica românească. Avem ce scrie, avem ce fabula, avem ce interpreta. ■

CAFEAUA DE DIMINEAȚĂ

Camil Petrescu - un anarhist ratat, un filosof al literaturii și un amant în abstract al femeii

Aurel LEON

Pe Camil Petrescu l-am evocat în cărțile mele, așa cum l-am cunoscut la Iași în perioada 1932-1936, pe cînd participa la șezători literare alături de N.D. Cocea, I. Minulescu, Cezar Petrescu, I. Peltz și alți bucureșteni. Era pe atunci un domn fără vîrstă - să fi avut 40 de ani, elegant, cochet chiar, cu ochi de oțel, pălărie semitare, pantofi de sportiv cu talpă de crep, cu un zîmbet neutru atîrnat de colțul gurii cu buze subțiri. Știam că e un om puțin ciudat, temperament iritabil, avusese o copilărie chinuită, fără părinți, crescut prin internate, încît nu m-a surprins mirarea lui că Păstorel Teodoreanu și Demostene Botez vorbeau atît de elogios despre anii lor la liceul "Internat" din Iași:

- Eu cînd aud de internate, zise Camil, mi se face negru înaintea ochilor.

La șezători citea versuri deși era cunoscut ca romancier. Avusese mare succes cu **Ultima noapte de dragoste, întîia noapte de război** (1930), deși Camil (se putea altfel?) declarase într-o scrisoare adresată ziarului **Rampa**:

"Domnule director,

În **Rampa** de ieri a apărut următorul dialog între mine și redactorul dvs.:

- Am terminat un roman intitulat **Ultima noapte de dragoste, întîia noaptea de război**. Romanul va apare curînd la editura **Cultura națională**.

- Dar pentru teatru?

- Nu mai scriu teatru pentru că n-am talent.

De unde ar reieși că socot că n-am suficient talent să scriu teatru, ceea ce nu e purul adevăr - aș avea destul ca să scriu romane. Ei, bine asta nu e adevărat. N-am talent nici pentru romane, iar enormitatea de 400 de pagini de tipar intitulată **Ultima noapte de dragoste, întîia noapte de război**, am scris-o greu de tot, cu sentimente de osîndit la muncă silnică. Numai pentru că eram strict obligat de editură. Și n-am nici un chef să mai repet vreodată aventura (pentru că talentul nu se improvizează).

Mulțumindu-vă cu anticipație pentru această mică punere la punct, rămîn cu sentimentele știute, Camil Petrescu."

Între timp aveam să aflu despre un Camil - spaima tipografilor, pe cînd făcea corecturi la cronica dramatică pe care o semna în ziarul **Argus**. Venea noaptea în tipografie și schimba totul. Cînd s-a tipărit **Ultima noapte...**, Rosetti, directorul editurii, era disperat. Atunci, drept consolare, Camil i-a adus un număr al revistei **Nouvelle litérature**, în care André Maurois declară că la romanul **Candide** a făcut 20 de corecturi, iar André Gide pentru **Les faux monayeurs** o sută. "Mai zi, Rosetti, ceva!"

În 1946, după demobilizare, am fost nevoit să rămîn în București, unde am găsit imediat de lucru, începînd a mă familiariza cu colegii din București. Redacția ziarului **Drapelul**, la care lucram, era în pasajul "Comedia". E acel pasaj dintre Calea Victoriei și str. Academiei, unde e și azi teatrul. Eram prin 1947 și la "Comedie" se repeta drama lui Camil, **Bălcescu**, cu marele actor Mihai Popescu în rolul titular. Camil Petrescu asista la repetiție, cu el se comunica prin scris - nu auzea. Cu această ocazie m-am integrat în anturajul lui Camil. Deși nu avea decît ceva peste cincizeci de ani, era un om bătrîn, cu ticuri și toane. În loc de tînărul domn ager și gata de harță din '32 sau '33, un bătrîn în halat, cu scufie de lînă pe cap, asediat de hîrțoage, lucrînd de zor la **Un om între oameni.**

M-am convins că ține mult la cîteva lucruri: 1) sistemul său filosofic; 2) literatura ca muncă intelectuală; 3) femeia, ca obiect de destindere și etern mister.

Camil Petrescu în dublă ipostază

Privitor la punctul 1, nu mă pricep. Credeam, ca și alți confrați, că sistemul filosofic al lui Camil e un prilej de grozăvire. Chiar C. Noica aflat în corespondență cu Camil, va declara mai tîrziu:

"Era pentru generația mea (Eliade, Cioran, Eugen Ionescu, Comarnescu, Manoliu), noi, cu mai bine de 10-15 ani mai tineri, un om de cultură stranie, extraordinar într-un sens, dar de o susceptibilitate care-l scădea în ochii noștri. Personal, spuneam despre el, între prieteni, că este atît de inteligent, încît poate simula orice, luînd după voie chipul de mare clasă al poetului, al romancierului, al eseistului, al filosofului, al matematicianului, sau al vizionarului. Ca să vedeți cît de departe mergea nesiguranța judecății și reținerii noastre, în ce-l privea, vă voi spune că ne-am îndoit de existența manuscrisului filosofic depus la Vatican".

Printre hîrtiile rămase de la Camil (mort la 14 mai 1957) s-a găsit și următoarea scrisoare neexpediată:

"Scumpe domnule Noica,

M-am gîndit mai bine la îndelungata noastră convorbire și-ți cer îngăduința să răspund pe această cale stăruitoarei dumitale întrebări care de altfel mi-a fost pusă în numeroase rînduri și în cele mai felurite moduri: De ce nu public de pe acum măcar o parte din lucrarea mea de folosofie în românește? Îți cer anume îngăduința ca în loc să-ți răspund direct și în forma cuvenită unui tînăr erudit într-ale filosofiei și iubitor de subtilități ale gîndirii, să dau publicității cu acest prilej un fel de scrisoare-articol care, deși era gîndit pentru publicitate măcar cu intenția să lămurească nedumeriri îndreptățite, ***a fost reținut pînă la urmă în sertar, dată fiind persoana necalificată în nici un fel care îl provocase*** (s.a.). Mi-e puțin neplăcut că din lipsă de timp mă văd nevoit să păstrez forma enervată pe care această punere la punct a avut-o în momentul dintîi, apelez însă la bunăvoința d-tale, rugîndu-te să reții din ea numai ceea ce depășea plicticoasa persoană și împrejurare care au prilejuit-o."

În privința valorii tezei filosofice (lucrarea **Metoda substanței** - text îngrijit chiar de C. Noica), să rămînem la părerea logicianului prof. Anton Dumitriu, dintr-o recenzie de presă:

"Pentru Camil Petrescu «esența» există, dar ea își completează dimensiunile semnificative de-a lungul istoriei. Esența este a lucrurilor, ea evoluează odată cu ele și formează inteligibilitatea lor. Aceste esențe concrete sînt astfel, pentru el, «indefinit mobile și dinamice, organizîndu-se după anumite direcții structurale și către anumiți poli structurali». «Această orientare»a esențelor formează partea originală a concepției lui.

Este clar că dacă autorul va izbuti să elimine, în cursul lucrării, toate dificultățile pe care le implică o astfel de concepție, edificiul construit va fi un monument filosofic al gîndirii românești. Iar dacă nu va izbuti, el nu rămîne mai puțin unul din marile eforturi de a crea un astfel de edificiu."

În ceea ce privește punctul doi, e destul să cităm dintr-o tabletă a sa din **Contemporanul** (20 iunie 1947):

"Și azi, după atîtea milenii de producție intelectuală și artistică, procesul muncii corespunzătoare este cu desăvîrșire necunoscut. Un moment am fost uimit, citind într-un ziar de amiază articolul unui conferențiar al Facultății de Științe și Filozofie, care încearcă să calmeze spiritele îngrijorate de starea materială disperată în care se găsesc astăzi păturile intelectuale ale poporului român, prin declarația că nimeni nu trebuie să se alarmeze, deoarece intelectualii pot compensa lipsurile materiale prin satisfacția pe care le-o dă exercițiul activității lor (!). O clipă, numai, am fost uimit, fiindcă numaidecît apoi mi-am adus aminte că teza creației exclusiv în lipsuri și mizerie este marea teză burgheză a creației artistice. Numai scoicile bolnave produc perle. Deci se impune ca scriitorul să fie în mod savant inoculat cu germenii mizeriei fiziologice într-un superfilistinic Dachau sau Buchenwald pentru producerea experimentală a operei de artă.

Ceea ce este mai dezgustător, este că din cabotinaj, o seamă de poeți și actori mai mult sau mai puțin puri, mai mult sau mai puțin «cu mesaj», au căutat să întrețină în mod stupid acest echivoc al inspirației, variantă a epilepsiei, a naturii demoniace a scriitorului, a gratuității incoerente.

Este necesară o reexaminare lucidă și o înregistrare științifică a condițiilor muncii intelectuale și artistice, trebuie să vie recunoașterea că o ucenicie specială și un climat excepțional sînt neapărat necesare muncii intelectuale. Numai atunci vor afla și beoțienii că există muncă silită și în afară de condica de prezență și de orele de birou, că muncitorul intelectual nu se odihnește, propriu-zis - în statele mici - aproape niciodată. Este de asemeni necesar să se arate că munca intelectuală și artistică nu e un epifenomen social, un lux de zile bune, ci este motivul generator al întregii vieți sociale. Numai așa se va ajunge la crearea unui regim juridic adecvat, care va pune capăt exercițiilor filistine ale tuturor amatorilor de cîntece de lebădă și se va împuțina numărul creatorilor de artă eșuați, în mod obligatoriu, în spitale și ospicii."

La punctul trei, putea apela pe deoparte la cele scrise de Cella Serghi (**Pînza de păianjen**), care susține a fi fost cea mai apropiată prietenă a lui Camil, și cele susținute de multele femei care au trecut prin viața lui, ori să reproducem din proza lui următorul pasaj:

" O simțeam toată, în toate punctele de contact, nu într-o lipire globală cum ar fi Emilia. Pe corpul său simțeai toate rotunjimile ei. Mîna i-o simțeai cu toate reliefurile palmei, cu aceeași impresie..., te înfiora... Îmbrățișarea ei, în adîncimea cea mai intimă, îți dădea aceeași impresie de contact primenit, nici o clipă înmuiat, cum nu mai simți temperatura apei... În fiecare clipă ceva tresărea în trupul ei, și avea senzația foamei organelor ei (...) Cred că sîngele circulă foarte repede de-l simți la piept... Căldura ei e o căldură de circulație. Totdeauna frige. Toată e sexualitate, prea sexuală... Vocea avea o îngînare gîdilată uneori. O linie tînără, lungă, glorioasă de la încheietură (diamantul) cu vine albastre, a șoldului pînă la genunchi, după o ușoară trecere prin față, în lateral ca o amforă."

În epoca ziaristicii mele bucureștene (1947-1952) s-a întîmplat să locuiesc în vecinătatea lui Camil, încît știam tot ce se petrece la el. Între altele, era vizitat de diferite femei tinere, prea tinere față de el. S-a întîmplat ca două dintre ele să fie cunoștințe, astfel că am reușit să le descos. Astfel, am aflat că la cei peste cincizeci de ani, Camil nu mai era bărbat. Le plătea să se dezbrace și atîta tot.

Care versiune vă place? Cea literară, incitantă și captivantă sau realitatea tristă și descurajatoare? ■

VIAȚĂ DE TELECRONICAR

"Noi îl avansăm în grad pe... Celsius!..."

Bogdan ULMU

... sună o reclamă la calorifere. Schimbați-o, fraților, că pare parodie de parolă conspirativă ■ Ne-am liniștit. Moses americanul a fost acceptat de guvernul român! Pică la țanc, căci tot a dispărut Moses al nostru... ■ De altfel, din moment ce însuși C.V.Tudor e de acord cu el, te pomenești că nici n-o fi evreu omu'?! ■ Din serialul **Enigmele nerezolvate ale celui de-al doilea război mondial**, am dedus că și Hitler a avut naivități (ori dezinformări) tip Ceașcă! Și tot aici am văzut că aliații îi păcăleau pe nemți transportînd sute de tancuri, tunuri & avioane din butaforie, în zone în care nu urma să se debarce; ce mai, războaiele nu se cîștigă cu puterea, ci cu șmecheria! ■ Partea proastă e alta: nemții, care au pierdut două războaie mondiale, o duc mai bine ca rușii, care le-au cîștigat! Nu există dreptate în lume! ■ Un memento Bob Fosse, realizat de Manuela Tănase, ne-a reamintit minunata peliculă **All the jazz.** Unic acest regizor în musicalul mondial! Să bagi propria-ți moarte în cabaret, nu-i de colo! ■ Tot din acest superb film: "Dacă aș fi Dumnezeu, aș desființa moartea!" Și eu. ■ Emisiunea **Mapamond** ne reamintește că prin Kosovo a început și prăbușirea Imperiului Otoman. Noi nu știm la ce face aluzie. ■ Dacă la ce gîndim noi acum, apăi ăla e destiințat. ■ Teoretic. ■ În aceeași emisiune ni se spune că-n Transnistria 43% sînt români și doar 26% ruși. Atunci de ce-o controlează și p'asta, tot rușii?! ■ Întrebarea face parte, desigur, din enigmele nerezolvate ale celui de-al treilea război mondial... ■ Și mai frumos e că timp de cîteva zile Vasluiul a devenit capitala spirituală a țării, găzduind un festival de umor (internațional) și un colocviu (idem) despre posteritatea lui Eugen Ionescu! ■ Pe cînd va avea și Iașul asemenea manifestări culturale? ■ Și ceva (oarecum) amuzant: tot în emisiunea lui Cătălin Țârlea - care nu-i rea, da' nici vioaie - redactorul ei a anunțat: "dacă în reportajul cu Eugen Simion imaginea a fost imperfectă, în dialogul cu Valentin Silvestru sunetul lasă de dorit!"... ■ Pe cînd emisiuni culturale filmate de profesioniști? ■ Al. Popovici ne-a tușat! A spus, imediat după ce a fost exclus din Partid, că el a cerut să fie înlăturat pentru a nu se reflecta asupra PNL-ului greșeala sa! ■ Spirache Necșulescu redivus! Muzica, muzica, muzica!... ■ Ni s-au prezentat holerioii din Mureș (40). Pentru fine de mileniu, e rușinos să mai vezi așa ceva. ■ Știați care-i orașul cu cei mai mulți privatizați la mia de locuitori? Am aflat de la **Actualități** - blagoveștită emisiune: Reghinul! ■ Orașele mici vin tare din urmă! ■ Firesc: pentru ruși doar cotropirile-s pragmatice. ■ "Și vinul e mai bun în libertate!" - zice o cehoaică în ultimul **Mancuso.** ■ Părerea mea e că vinul bun e bun oriunde. ■ Frumos este însă finalul din agreabilul serial: italianul îi cîntă femeii, pe aeroport, o canțonetă... ■ Benny Hill, revăzut a-nșpea oară, nu mai are haz. De ce însă Chaplin, Stan, Bran - au? ■ Fiindcă ultimii au geniu; d'aia ni-i și dă mai rar la tv.! ■ Iașul ne prezintă un bătrîn de 83 de ani căruia-i place să facă poze. Nu mai are bani pentru așa ceva. Confesiunea lui finală este emoționantă: "Mi-e dor să fac poze!" ■ Barbara Carland oferă apartamente de 3 camere în București! Totul e să-i citești cărțile și să trimiți taloanele existente în interiorul lor. ■ Cine mai e prost să-l citească pe Tolstoi, Dostoievski, Thomas Mann și alți nesimțiți (care nu dau măcar o bere)?! ■ La Neptun s-a întrunit Comitetul Director, AZR. Ziariștii au fost numiți, autoironic, "cîini de pază ai democrației". ■ De fapt, nu sună urît; chiar dacă există, în presă, uneori, doar cățeluși de pază, sau... dulăi de atac.

UNGHIUL DE TRAGERE

Ne place tunelul, asta e!

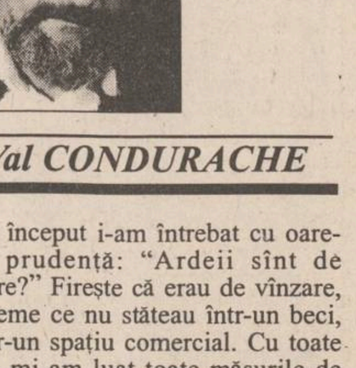

Val CONDURACHE

Cu cîteva zile în urmă am fost eroul unei întîmplări aproape hazlii. Probabil că aș fi rîs cu gura pînă la urechi dacă întîmplări de felul ăsta nu ne-ar măcina nervii în fiecare zi, la orice pas. Chiar și așa am rîs, dar nu m-am putut opri să nu gîndesc, cît de puțin, la soarta care ne așteaptă, cu mentalitatea pe care o avem.

Treceam pe la Piața Sfîntul Spiridon care, după cum bine știți, s-a mutat de lîngă Policlinica pentru copii, de pe strada Lăpușneanu, pe trotuarul de vis-a-vis. Ardeii din piață erau piperniciți și roși de-o boală pe care nu o cunosc. Îmi plac foarte mult ardeii copți și mă pregăteam să mă aprovizionez pentru iarnă, nu eram acolo ca să cumpăr un kilogram. Oferta fiind sub așteptări, am trecut strada și m-am îndreptat spre casă.

Lîngă Policlinica stomatologică pentru copii au rămas, însă, cîteva dughene în care se vînd zarzavaturi, pîine, bere și sucuri, carne și dulciuri. La una din ele, cea dinspre șantierul unde se ridică birourile ROMTELECOM, avea în rafturi ardei grași de toate culorile, ce mai, o splendoare! În magazia din spate, despărțită de trecerea cumpărătorilor de un perete din sîrmă cu ochiuri mari, mai era un morman uriaș de ardei, mai frumoși decît aceia expuși în rafturi. În aceeași încăpere improvizată, pe niște scaune pliante, stăteau "oamenii de afaceri" (patroni, gestionari? Nu știu. Nu am cunoștință dacă punctul de desfacere este de stat sau face parte din rețeaua particulară). Era amiază, vremea era frumoasă, căldura de toamnă îi toropise pe "administratori", șefi și vînzători laolaltă.

Dacă n-aș fi avut cele mai bune intenții (voiam să cumpăr, eram, prin urmare, un client bun pentru cei de după gardul de sîrmă), i-aș fi lăsat să-și doarmă somnul de veci. Eu, însă, chiar aveam de gînd să fac o investiție și m-am așteptat ca oamenii din comerț să manifeste aceeași bucurie la gîndul că vor vinde. Da de unde!

La început i-am întrebat cu oarecare prudență: "Ardeii sînt de vînzare?" Firește că erau de vînzare, de vreme ce nu stăteau într-un beci, ci într-un spațiu comercial. Cu toate astea, mi-am luat toate măsurile de prevedere. De cînd am auzit pe cineva întrebînd, într-un magazin de cosmetice și de bijuterii dacă nu se găsește acolo și o chiuvetă de inox, am devenit prudent. Cineva mi-a răspuns într-o doară: "Nu vedeți că scrie închis?" și a adormit pe loc. O femeie cu mai multă experiență în afaceri, venind de după o ușă de fier, m-a asigurat cu o jumătate de gură (am înțeles că era vînzătoare, altfel ar fi avut mai mult curaj; ea, însă, știa că salariul îi vine din vînzare și avea un oarecare interes, dar și teama că va fi dată afară pentru motivul că-mi răspunde civilizat) că voi găsi ardei a doua zi dimineață. Un bărbat intoxicat de Levant, care moțăia pe un scaun, a pus capăt discuției: "La ardeii ăștia ai ajuns? Piața-i plină de ardei! Du-te la piață și cumpără cîți vrei!"

Ăsta era deja un argument de luat în seamă. Fiind ora prînzului piața nu mai era chiar plină de ardei, dar a doua zi dimineață, în mod sigur, aveam să găsesc ardei la fel de frumoși, dacă nu mai frumoși, la piață, poate chiar mai ieftini decît cei din vitrină. Ce mă apucase să mă cramponez de ardeii pe care omul nu voia să-i vîndă? Drept care l-am și întrebat cu un zîmbet parșiv: "Trebuie să înțeleg că nu vreți să vă vindeți ardeii?" Credeam că l-am dat gata pe comersant. Nici vorbă! Omul s-a ținut tare: "Dacă vreau îi vînd, dacă nu vreau nu-i vînd. Îi vînd cui vreau eu". I-am înțeles și argumentul din urmă. "Dacă nu-i cumperi tu, o să-i cumpere altul", cam asta voia să-mi spună. Atunci, însă, omul nu voia să fie deranjat. Era ceas de amiază și își făcea siesta. Iar noi stăm și ne batem capul de ce nu mai ieșim din tunelul tranziției. Ne place tunelul, asta e! ■

Historica

Ion Toderaşcu

PERMANENŢE ISTORICE MEDIEVALE

Factori ai unităţii româneşti

* *

Editura Universităţii «Al. I. Cuza»

Ion Toderașcu, *Permanențe istorice medievale*

"Cartea aceasta, vine în continuarea celei publicate în 1988. Desigur, poate nedumeri revizuirea titlului, revizuire care nu trebuie înțeleasă decît în **expresia** nu și în **fondul** tematicii. Pentru că **permanențele, constantele istorice, factorii istorici ai vieții noastre naționale** constituie coordonatele istorice fundamentale ale unității românești medievale. O unitate cu un accentuat specific, generată de structurile inițiale, etnice, lingvistice, confesionale, instituționale, culturale, și **întreținută** de o viață comună care a fost mai puternică decît barierele oficiale."

Acestea sînt precizările autorului. Nouă nu ne rămîne decît să precizăm că acest volum, cel de-al patrulea apărut în colecția "Historica" a Editurii Universității "Al. I. Cuza", merită într-adevăr citit. Și nu numai de către istorici.

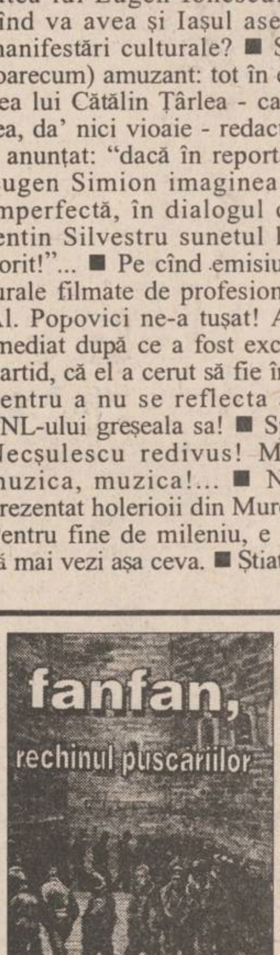

Eveniment editorial extraordinar!

fanfan, rechinul pușcăriilor

cu o postfață de Dorin Spineanu

La Editura BOEMA din Iași a apărut volumul de povestiri al celebrului poet al pușcăriilor Mihai Avasilcăi, zis Fan-Fan, care a publicat în paginile MONITORULUI EXPRES un remarcabil memorial al foamei, umilinței și durerii.

Din scrisorile, telefoanele și audiențele zilei

■ Controlorii și casierele de la R.A.T.C.

Dl. Emil Gh. Chebac, str. Dr. Savini nr. 12, Bl. H2, sc. B, et. 1, ap. 3, Iași. Sînt pensionar, nevăzător și invalid de război, grad 1, cu legitimație de călătorie gratuită pe mijloacele de transport. Controlorii și casierele din tramvaie se poartă neomenește cu această categorie de călători. În ziua de 21 septembrie am urcat, am aflat ulterior, în tramvaiul 228 la Biblioteca "M. Eminescu". Casiera nu mi-a răspuns unde merge tramvaiul, iar doi controlori nu mi-au recunoscut valabilitatea legitimației. Dl. Constantin Cuza, directorul R.A.T.C. trebuie să știe ce fel de oameni patronează.

■ Lansare de carte

Vineri, 23 septembrie, la Casa Cărții din Iași, a avut loc lansarea romanului "Naufragiul" de Dinu Zarifopol. Conceput în deceniile VII-VIII, total nepublicabil în perioada comunistă, romanul a circulat în 1988-1989, discret, de la Titus Ceia la Liviu Antonesei, apoi la Gerard D'Albon, Liviu Cangiopol, Dan Petrescu. După 1989, fragmente ale romanului au apărut în revistele "Viața românească" și "România literară". De curînd, editura ieșeană "Loreley" a asigurat cărții o editare în condiții grafice deosebite. Lansarea s-a făcut în prezența autorului, nepot al cunoscutului critic Paul Zarifopol. Cuvîntul de deschidere a fost rostit de d-nii Liviu Antonesei și Titus Ceia.

■ Revizia contabilă împiedicată de președintele asociației

Dl. Gh. Ciubotaru, str. I. Creangă nr. 106, bl. C1, et.6, ap.2 Iași. În bloc locuiesc 66 de familii, constituite într-o asociație de locatari. Pe bază de tabel, semnat de toți locatarii, ei au cerut încă de la 2 iulie 1994 la Direcția Generală a Finanțelor Publice Iași verificarea gestiunii asociației pe perioada 1985-1994. Adresa a fost înregistrată la Biroul de expertiză contabilă la 2 septembrie 1994, a fost desemnat ca expert contabil verificator dl. Mihai Ciobotaru din Iași, str. Sf. Lazăr nr. 19, acesta s-a deplasat în trei, patru rînduri la asociație să înceapă activitatea, dar Ana Florescu, președinta asociației nu acceptă controlul, cu toate că domnul N. Bologa, împuternicit și administrator solicită predarea gestiunii. "Ce trebuie făcut?", ne întreabă locatarii. Nimic altceva decît să vă constituiți în adunare generală, să consemnați într-un proces-verbal dorința dumneavoastră de revizie a gestiunii, să vă alegeți eventual alt comitet și președinte și să faceți controlul. Încolo, dă Doamne să nu rezulte lipsuri în gestiune, pentru că atunci veți avea nevoie de alte recomandări.

■ Agende telefonice de buzunar

Dl. Voicu Tiulea, b-dul Chimiei, Iași. De 10-11 ani n-a mai fost reeditată și actualizată cartea de telefon. Numerele intime le purtăm înscrise în diferite carnete de buzunar ori pe foi volante. Agende telefonice de buzunar în Iași nu se găsesc de cumpărat. Ce-ar fi dacă ROMTELECOM s-ar gîndi la posibilitatea editării și difuzării unor astfel de carnețele utile oricui? Ar cîștiga un ban.

■ "Alte servicii" telefonice

Dl. Dumitru Costan, b-dul Chimiei nr. 49, bl. F4, tr. 4, et.3, ap.2, telefon 178772, Iași. De la 20 august mi s-a defectat telefonul. După speranțe și discuții verbale, la 16 septembrie m-am înregistrat cu reclamația nr. 274, dar telefonul mi-i tot mut. Am primit factura de plată pentru perioada 1-31 august și am de plată 2345 lei din care 885 lei pentru alte servicii. Care-s acestea dacă de la 20 august nu pot folosi telefonul?

■ Beciul de sub bloc e în Nicolina

Dl. Ion Iftimie, Iași. Aveți dreptate: n-am indicat adresa blocului unde se află viitoarea cramă a locatarilor. Beciul de sub blocul 832, despre care s-a vorbit în "Monitorul" de vineri, 23 septembrie, se află în strada Sălciilor, în cartierul Nicolina.

■ "Afacerea agronomilor" a înghițit și din pămîntul familiei mele

Dl. Alexandru S. Alupoaiei, str. Iepurilor nr. 4A, Iași. Figurez în Registrul agricol cadastral al comunei Popricani cu suprafața de 0,97 ha teren: 3400 mp în str. Iepurilor nr. 4, unde am și locuința, iar diferența - 6300 mp în șos. Ștefan cel Mare și Sfînt, parcela 2550, tarlaua 154. Acest teren, proprietatea soției mele, luat de C.A.P. Vînători în 1962, a fost muncit de ea pînă la ieșirea la pensie ca lot de folosință. După Revoluție și apariția Legii fondului funciar, pe baza actelor doveditoare, Prefectura județului Iași mi-a stabilit dreptul de proprietate prin hotărîre legală (41583/ 1740/5/1992). Nici pînă în momentul de față, cu toate intervențiile mele, primarul comunei Popricani, pe raza căreia se află terenul din punct de vedere cadastral, nu m-a pus în posesie. Din el însă au fost rupte parcele și vîndute la diferite persoane care au 2-3 hectare arabil și vii ca moștenire de la părinți. Astfel, ajutați de dl. Ioan Teodorescu, consilier juridic de la C.A.P. Vînători, au devenit membri cooperatori și au cumpărat cu acte notariale, la prețuri simbolice, parcele de 1000 mp agronomii Mihai Radu din Iași, str. Republicii nr. 40, bl. T3, et. 1, ap. 1 și Ioan Bădărău, Șos. Arcu nr. 23, et. 2, ap. 8, dar și dl. Toader Hîrjobescu, șofer la Spitalul Militar Iași și cu domiciliul și apartament în cartierul Metalurgiei, pe care și-au construit adevărate hanuri în care funcționează societăți comerciale, discoteci și unități de cazare. Din terenul meu am mai dat - la schimb zice-se - 1000 mp și doamnei Georgeta Dragomir, în vîrstă de 76 de ani, din satul Sculeni, comuna Victoria pentru că Vama Sculeni ar fi intrat în grădina ei iar în compensare îi asigură teren primarul din Popricani, dl. Eugen Vornicu. D-na Dragomir a primit însă terenul pentru că fiul ei a lucrat ca polițist la Popricani și este prietenă cu dl. primar!

(Ion N. OPREA)

CURSUL DE SCHIMB AL PRINCIPALELOR VALUTE

VALABIL PENTRU DATA DE 26- 09 - 1994

	DOLAR			MARCA		
Casele de schimb valutar	C	V	CS	C	V	CS
BANCA AGRICOLĂ Tel. 113133	1740	1758	3%	1110	1122	3%
BRD - Tel. 211340	1770	1858	1%	1144	1201	1%
BRCE - Tel. 145555	1770	1858,50	2%	1142,82	1199,96	2%
BANKCOOP - Tel. 112768	1750	1800	0%	1130	1160	0%
BANCA DACIA FELIX Tel. 142526	1760	1820	5%	1140	1180	5%
CREDIT BANK Tel. 117591	1725	1777	6%	1120	1154	6%
Casa de schimb "EDMOND" Tel. 115309	1800	1890	0%	1160	1218	0%
Casa de schimb "HIGECO" Tel. 112035	1840	1882	2%	1180	1192	4%

BOMBA

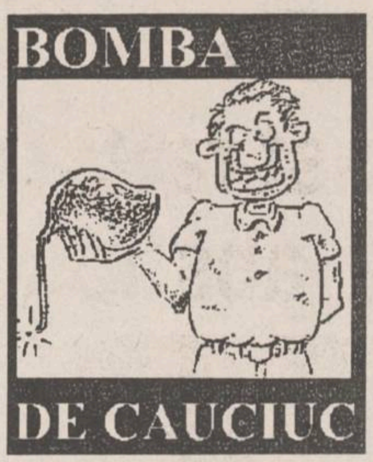

DE CAUCIUC

Sîmbătă și duminică, orașul culturii și al luminii din Republica România, numit municipiul Iași, a fost decuplat de la alimentarea cu apă de băut. Populația orașului culturii a intrat imediat în panică, mai ales locuitorii din zonele centrale ale orașului, care își plătesc la timp factura de întreținere, nefiind, deci, în situația celor din cartierele "Dacia" și "Alexandru cel Bun", care au beneficiat de geniala măsură de decuplare de la rețeaua de alimentare cu apă de băut, cu scopul de a recupera sumele restante. Nimeni nu știa ce s-a întîmplat cu apa, de ce s-a întrerupt, au început să circule zvonuri dintre cele mai aberante, că apa este otrăvită, că există bacili ai holerei, că măsura este luată cu scopul de a proteja populația împotriva declanșării unei epidemii și așa mai departe.

Oamenii au încercat să sune la Dispeceratul RAJAC, pentru a afla care e situația, dar telefonul suna în gol, fapt care a sporit îngrijorarea cetățenilor. Nici presa nu a avut mai mult noroc, așa că ziarele ieșene de ieri au apărut fără nici o explicație în legătură cu oprirea apei reci. Abia spre seară s-a auzit că ar fi vorba despre o avarie la o conductă principală, de 600 milimetri, avarie care a necesitat aproape treizeci de ore de muncă pentru remedierea sa. Tot aseară s-a aflat că s-a luat hotărîrea de a se decupla telefonul de la Dispeceratul RAJAC, pentru ca domnul dispecer să nu fie deranjat de către cetățeni și să fie nevoit să se scuze de fiecare dată pentru defecțiunea respectivă. Aici trebuie purtată o discuție pe păturicea noastră, pentru că întîmplarea cu misterul de la RAJAC ține de o mentalitate pe care încă o împărtășesc majoritatea instituțiilor bugetare din patria noastră. E vorba de un fel de secretomanie prost înțeleasă, dublată de un dispreț acut față de cetățeni. Ce-mi pasă mie de cutare?, zice dispecerul, ce să mă bîzîie la cap, noi avem probleme serioase, trebuie să-i anunțăm pe oameni să vină să repare defecțiunea, n-avem timp să dăm explicații la telefon. Cam așa gîndesc majoritatea bugetarilor noștri, uitînd, se pare, că salariul lor se constituie și din impozitul cetățeanului "nervos" de la telefon, care dorește doar o explicație, nimic mai mult.

În mod normal, ar fi trebuit ca dispecerul de la RAJAC să anunțe, imediat, posturile de radio și TV locale, plus redacțiile ziarelor, despre avaria la conducta de 600 milimetri, pentru a liniști populația și a nu da posibilitatea ivirii unor zvonuri alarmiste. Nu aveau decît să formeze cîteva numere de telefon și să transmită o "notă telefonică" privitoare la avarie, să anunțe data probabilă cînd avaria va fi remediată și cu asta basta. Posturile de radio și TV ar fi pus în undă imediat știrea legată de avarie, pentru că era vorba de un eveniment care afecta populația întregului oraș, iar ziarele de luni ar fi consemnat, de asemenea, în mod obiectiv, evenimentul de la RAJAC. În loc să facă asta, dispecerul a preferat să decupleze telefonul, o soluție lipsită de înțelepciune, pentru că nu a înlăturat îngrijorarea populației, ci, dimpotrivă, a alimentat-o copios.

Întîmplarea cu avaria de la RAJAC ar trebui să-i pună pe gînduri pe directorii unităților bugetare și să-i convingă de faptul că s-a terminat cu secretomania și cu disprețul față de cetățeni, că azi nu mai e ca pe vremea comuniștilor, cînd trebuia să dai socoteală doar Partidului și tovarășului Prim, acuma, fiind democrație, domnii directori trebuie să dea socoteală poporului, adică celor care, prin impozitele plătite, alimentează bugetul statului, cel care se distribuie, sub formă de salarii și premii, și domnilor directori bugetari. Nu stăm acuma să lăudăm abnegația echipei de intervenție de la RAJAC, cea care a muncit non-stop pentru remedierea avariei, asta e o altă discuție, ci stăm să amintim domnilor bugetari că dumnealor sînt la dispoziția cetățeanului, prin natura funcției pe care și-au asumat-o, nu cetățenii sînt la dispoziția lor. Dacă nu vor să fie la dispoziția cetățeanului, își pot da demisia și iniția o afacere proprie; nimeni nu le va mai da telefon să-i întrebe de ce nu merge bine cutare serviciu public. Hotărîți-vă, domnilor bugetari!

LIZUCA și PATROCLE

PRIMIM LA REDACȚIE

Noua conducere este indiscutabil mult mai bună

Surprinși de mediatizarea intensă în presa ieșeană a schimbării conducerii de la Liceul Național - se-nțelege, totul în apărarea fostei directoare - dorim să vă asigurăm că, apreciind ceea ce s-a făcut bine în școala noastră în anii 1990-1994, dacă dorim să fim corecți, să recunoaștem - și aceasta ar trebui să fie și poziția presei - că noua conducere este, indiscutabil, mult mai bună. Deja începutul noului an școlar ne-a demonstrat din partea noii direcții, o concepție modernă asupra procesului instructiv-educativ cu largă deschidere spre inovație, o atenție sporită spre problemele școlii și responsabilitatea în luarea deciziilor, garanție sigură pentru situarea liceului pe locul meritat.

În consecință, urăm deplin succes noilor directori: profesoara Eugenia Stoleriu și profesorul Ovidiu Pricop.

(Urmează semnăturile a 18 profesori de la Liceul Național)

POLIȚIA TF RĂSPUNDE CITITORILOR

Poliția TF asigură condiții de securitate în toate stațiile și în trenurile de călători

Referitor la articolul intitulat "În trenul de noapte Iași-Bacău: un tînăr a fost bătut bestial în fața logodnicei" și publicat în nr. 216/15.09.1994, sîntem obligați a face următoarele precizări:

Aspectele relatate de către numitul Dascălu Mihai, din comuna Litani, județul Suceava, s-au petrecut pe raza comunei de domiciliu a persoanei în cauză, iar la desfășurarea conflictului, logodnica acestuia nu era prezentă, Ana Ivănuță aflîndu-se acasă la părinți. Vrem să se cunoască faptul că, prin măsurile specifice luate cu efectivul redus de care dispunem, reușim să asigurăm prezența polițiștilor în stații și în trenurile de călători și să realizăm, în mod corespunzător, condițiile de securitate cu privire la viața, integritatea persoanei, a bunurilor și valorilor acesteia.

Apreciem inițiativa dvs. de a ne sprijini în activitate, cu condiția ca înainte de a da publicității unele aspecte care privesc sectorul nostru de responsabilitate să fim consultați.

Vă mulțumim pentru înțelegere.

SIGUR VĂ INTERESEAZĂ

Închideri instalații utilizare gaze

Str. Col. Langa; Sf. Andrei nr. 51-53; Mitropolie; ICSAP; Cantina Ajutor Social; Episcopia Catolică.

O senzațională invenție numai pentru consumatorii de cartofi pai:

Dispozitivul pentru tăiat cartofi

Acum, grație acestei instalații casnice, vă puteți prepara mult mai repede mîncarea preferată: cartofi pai prăjiți!

cuțite-grătar interschimbabile cu 25 sau 49 de găuri

Dacă vă grăbiți, s-ar putea să mai găsiți DISPOZITIVUL PENTRU TĂIAT CARTOFI la unul din magazinele care se ocupă cu comercializarea sa: CENTRAL, SUPER-COPOU, FRAROM, VOGUE, ESTIA, COLIERUL (lîngă Tribunal).

VOGATORE MULTIUSO

un echipament ideal de antrenament la domiciliu

250.000 lei

Acest produs se găsește și la magazinul FRAROM.

Dimensiuni 73 X 114 X 66 cm

Echipamentul VOGATORE MULTIUSO permite un număr mare de exerciții care vă ajută la tonifierea corpului și la ameliorarea condiției fizice. Cele patru tipuri de poziționări (orizontal, vertical, orizontal fluture și vertical fluture) asigură un număr mare de mișcări fizice necesar pentru toate grupele musculare.

Acest aparat acționează ușor asupra țesutului muscular, înlăturînd grăsimea și dînd elasticitate și mobilitate articulațiilor.

Odată cu acest echipament vă punem la dispoziție toate instrucțiunile de funcționare, precum și un Catalog cu mișcările pe care le permite VOGATORE MULTIUSO. Catalogul menționează, de asemenea, grupele de mușchi pe care le antrenează fiecare mișcare în parte, ajutîndu-vă să vă alcătuiți exercițiile corespunzătoare.

Telefonînd la 117596, veți primi în 24 de ore acasă echipamentul VOGATORE MULTIUSO.

CARNETUL ZILEI

✝ Sf. ap. Marcu; sf. mc. Calistrat și Epiharia; sf. ierarh martir Antim Ivireanul

10° — 26° C

VREMEA

Vremea va deveni ușor instabilă în cursul după-amiezii, cu cerul variabil la noros. Se vor semnala precipitații sub formă de ploaie mai ales în nordul județului. Temperaturile maxime vor oscila între 22 și 26 grade C, iar minimele între 10 și 13 grade C. **Gheorghe CANACHE - Centrul de Prevedere a Vremii Bacău**

TVR BUCUREȘTI

TVR 1. 7,00 TVM. Telematinal ■ 10,00 Actualități ■ 10,05 Calendar. Meteo ■ 10,20 Desene animate ■ 10,50 Limbi străine ■ 11,50 Generația temerarilor (CFI) ■ 12,20 Film serial. Mala Mujer (r) ■ 13,10 1001 audiții ■ 14,00 Actualități ■ 14,10 TVR Iași. Est Meridian ■ 15,00 Fotbal: Dinamo București - Trabzonspor (Turcia), meci retur în Cupa U.E.F.A. ■ 16,50 Videoclipuri ■ 17,00 Conviețuiri ■ 18,00 Totul despre muzică ■ 18,30 Desene animate. Candy Candy ■ 19,00 Clio. Vetre de romanitate: Cluj-Napoca ■ 19,30 Film serial. California visează (SUA). Episodul 23 ■ 20,00 Actualități ■ 20,40 Publicitate ■ 20,45 Telecinemateca. O să vină tîlharul (SUA, 1973). Partea I ■ 22,55 Reflector ■ 23,25 Actualități ■ 23,40 Rocada nebunilor ■ 0,20 Gong!

TVR 2. 7,00 TVR Cluj-Napoca ■ 8,00 Microrecital Sanda Ladoși ■ 8,15 Tezaur folcloric (r) ■ 9,00 Ora de muzică ■ 10,00 Telejurnal Worldnet ■ 10,30 Cronici nomade ■ 11,30 Desene animate ■ 12,00 Teatru TV. Cu dragostea nu-i de glumit, de Alfred de Musset (r) ■ 13,45 Video-clipuri ■ 14,00 Actualități ■ 14,10 Tele-documentar ■ 15,00 Limbi străine ■ 16,00 Desene animate. Candy Candy ■ 16,30 Film serial. Succesoarea ■ 17,00 Măseaua de minte ■ 17,40 Film serial. Mala Mujer. Ep. 68 ■ 18,30 23 de milioane ■ 20,00 Actualități ■ 20,40 Ritmuri muzicale ■ 21,00 TVM. Mesager ■ 21,30 Tribuna non-conformiștilor ■ 22,00 TV 5 Europe ■ 22,30 Credo ■ 23,45 Eurogol. Emisiune de actualitate fotbalistică internațională.

TV SATELIT

RTL *RTL*

6,30 Bună dimineața, Germania! ■ 10,05 Urgență în California (s) ■ 11,00 Frumos și bogat (s) ■ 11,30 Vremea dorinței (s) ■ 12,30 Duelul familiilor (cs) ■ 13,00 Magazinul amiezii ■ 13,30 Springfield Story (s) ■ 14,15 California Clan (s) ■ 15,10 Pasiunea ei e crima (s.p.) ■ 16,00 Ilona Christen talkshow ■ 17,00 Hans Meiser talkshow ■ 18,00 Cine e șeful aici? (s) ■ 18,30 O familie de pomină (s) ■ 19,00 Frumos și bogat (s/r) ■ 19,30 Exploziv telegrafic ■ 19,45 Știrile serii ■ 20,10 Exploziv - magazin ■ 20,40 Vremuri bune, vremuri rele ■ 21,15 Tandemul (s): "Peștișorul" ■ 22,15 În numele legii (s) ■ 23,15 Quincy (s) ■ 0,15 RTL Night Show ■ 1,30 Reluări.

PRO 7

7,20 Desene animate ■ 8,40 Familia Walton (s) ■ 9,35 Mica noastră fermă (s/r) ■ 10,35 Operațiunea Petticoat (f/r) ■ 12,30 Compania a treia (s) ■ 13,00 O agentă inimoasă (s.p) ■ 14,00 Îngerii lui Charlie (s) ■ 15,00 Arabella Kiesbauer (show) ■ 16,00 Dynasty (s) ■ 17,00 Mica noastră fermă (s.co) ■ 18,05 Desene animate ■ 19,25 Dureri în creștere (s.co) ■ 19,55 Febra colegiului (s.co) ■ 20,25 Clasa-ntîi, Mr. Cooper (s) ■ 21,15 Încredere înșelată (f. SUA 1991) ■ 23,00 Reporterii (magazin) ■ 23,55 Palm Beach-Duo (s.p) ■ 1,05 Midnight Caller (s) ■ 2,00 Dosarele X (s/r) ■ 3,10 Magazinul de luni (r) ■ 4,00 Arabella Kiesbauer (r) ■ 5,00 O agentă inimoasă (s/r).

MTV

7,00 Matinal ■ 11,00 Ingo cu mix-ul dimineții ■ 13,00 Muzică soul, cu L. I'Anson ■ 14,00 Mari hituri, cu Pip Dann ■ 15,00 Mix-ul după-amiezii ■ 17,30 Coca Cola Report, cu Kristiane Backer ■ 17,45 Noutăți cinematografice ■ 18,15 3 din 1: 3 videoclipuri ale unei formații, artist sau regizor ■ 18,30 Dial MTV - topul telespectatorilor ■ 19,00 Muzică non-stop, cu Marijne ■ 20,30 Sport la MTV, cu D. Cortese ■ 21,00 Mari hituri, cu Pip Dann ■ 22,00 Most Wanted, cu R. Cokes ■ 23,30 Beavis & Butt-head (d.a) ■ 0,15 Noutăți cinematografice (r) ■ 0,45 3 din 1 (r) ■ 1,00 Sfîrșit? ■ 3,00 Muzică soul, cu L. I'Anson ■ 4,00 Nocturna video.

EUROSPORT

9,30 Aerobic ■ 10,00 Golf. Magazin PGA ■ 11,00 Dansuri Rock'n Roll German Masters, Karlsruhe (r) ■ 12,00 Atletism. Maratonul Berlinului (rez.) ■ 13,00 Fotbal. Eurogoluri (r) ■ 14,30 Lumea vitezei. Magazinul sporturilor cu motor ■ 15,30 Tenis. Semifinalele Cupei Davis (selecțiuni) ■ 17,30 Atletism CM de maraton redus de la Oslo (r) ■ 18,30 Fotbal. Liga Campionilor ■ 19,00 Fotbal. Eurogoluri ■ 20,30 Buletin de știri 1 ■ 21,00 Tenis. Magazin ATP (București, Cupa Davis) ■ 22,00 Magazin olimpic ■ 23,00 Box. Meciuri internaționale ■ 0,00 Fotbal Cupa UEFA: turul 1, manșa 2 (înreg.) ■ 2,00 Buletin de știri 2.

TELE M

Program Deutsche Welle ■ 11,00 Program Worldnet ■ 19,00 Program Deutsche Welle.

TVR IAȘI

Orele 14,10-15,05, pr. I - EST MERIDIAN MAGAZIN Note, știri și reportaje din Moldova ■ Accente: S.C. TAXICOM S.A. - o problemă? ■ Povestea unui om ■ Trimbulinzii: Gimnastica la ea acasă, în Bîrlad ■ Videoclipul emisiunii. Redactori: Ioana Lungeanu, Dan Trofin.

TV EUROPA NOVA

17,00 Deschiderea programului ■ 17,05 Conexiuni economice: "Despre unele calități ale managerului". Redactor Nucu Florea ■ 17,30 Ore britanice. Din sumar: Profil britanic; Curs de limbă engleză; Poezie și culoare la Joseph Mallard Turner; Book Shelf - Christopher Hibbert: "The Story of England"; Intermezzo muzical cu Rod Stewart. Redactor: Mihaela Răileanu ■ 18,35 Desene animate; 19,00 Infonova ■ 19,40 Limba ce-o vorbim: "Interferențe românospaniole" (II). Redactor: cercetător șt. dr. Stelian Dumistrăcel ■ 20,00 Videoclip '94 ■ 20,30 Reporter Europa Nova ■ 20,50 Ecranizări: "A douăsprezecea noapte" - după William Shakespeare (prod. Anglia; regia; John Gorrie; cu: Alec McCowen, Felicity Kendal, Sinead Cusak) (ultima parte) ■ 21,50 Film documentar: "Epoca lui Kennedy" ■ 22,40 Coutry Music ■ 23,00 Închiderea programului.

RADIO NORD-EST

(72,44 FM STEREO)

5,50-9,00 "Micul dejun" - program matinal de știri, informații din actualitatea locală, muzică, meteo, buletin rutier, informații utilitare, horoscop, agenda zilei, buletine de știri la orele 6,00 (BBC); 7,00; 8,00; 6,30 Retrospectiva zilei precedente; 7,30 Editorialul zilei ■ 9,00-13,00 Fir direct, dialog cu ascultătorii, buletine de știri la orele 9,00; 10,00; 11,00; 11,30 (Deutsche Welle); 12,00 ■ 13,00-16,00 Siesta FM, muzică, buletine de știri la orele 13,00, 15,00; 14,00-14,30 "Actualitatea" - retransmisie BBC World Service; 14,40 Infosport ■ 16,00-19,30 "Turnul de control" - reportaje, interviuri, transmisii telefonice, știri, informații, muzică, buletine de știri la orele 16,00, 17,00; 18,00-19,00 "Actualitatea" - retransmisie BBC World Service; 19,30 Frontiere. O emisiune despre fenomenele stranii ■ 20,00-20,10 Deutsche Welle, buletin de știri ■ 20,10 Frînturi de muzică, realizator Andi Barbu ■ 21,00-21,30 "Actualitatea", retransmisie BBC World Service ■ 21,30 90 minute blues și jazz, realizator George Pînzaru ■ 23,05 Classic Top 10, realizator Sandi Leonties ■ 0,05 VOA Europe - Rob Mc Lean Show ■ 3,00 Classic Top 10 (r) ■ 4,00 VOA Europe - On the Radio ■ 5,00 VOA Europe - VOA Oldies Party.

FARMACII DE GARDĂ

Farmacia nr. 2 Piața Unirii (tel. 116029).

SPITALE DE GARDĂ

Spitalul "Spiridon" (tel. 142730): Clinica a II-a Medicală; Clinica I Chirurgie; **Maternitatea "Cuza Vodă"** (tel. 143320).

CINEMATOGRAFE

■ **Cinematograful "Victoria" (telefon: 112502);** 23-29.IX.1994 - orele: 9;11;13;15;17;19; **"Ace Ventura - detectivu' lu' Pește".** Producție SUA, 1993. Parodie cu Jim Carrey. Premieră.

■ **Cinematograful "Republica" (Telefon: 114327);** 23-29.IX.1994 - orele: 9;11;13;15;17;19 **"Pepe & Fifi".** Producție România, 1994. Dramă în regia lui Dan Pița. Cu Cristian Iacob și Irina Movilă. Premieră.

■ **Cinematograful "Copou" (Telefon: 145738)** 23-29.IX.1994 - orele: 9;11;13;15;17;19 **"Vînătoare dificilă".** Producție SUA, 1990. Thriller horror cu Dolph Lundreg.

■ **Cinematograful "Dacia" (Telefon: 164740)** 23-219.IX.1994 - orele: 9;11;13; 15; 17; 19 **"Fetele rele cuceresc Vestul".** Producție SUA, 1994. Western. Cu Madeleine Stowe, Drew Barrymore, James Russo.

■ Videoteci (Sala mică a cinematografului "Republica"). Orele: 10;12;14;16;18;20.

☎ TELEFOANE UTILE

☎ SALVARE: 961
☎ POMPIERI: 981
☎ POLIȚIE:
Inspectoratul Județean 146666, 140720, 146840; Municipiu - 146850; Serviciul Circulație - 140070.
☎ AGENȚIA C.F.R.: 147673
☎ INFORMAȚII GARĂ: 146333
☎ AUTOGARĂ: 146587
☎ TAXICOM, dispecerat: 953, 146593
☎ AGENȚIA TAROM: 115239
☎ INFORMAȚII AEROPORT: 178126
☎ STAȚII PECO: Baș Ceauș - 176865; Aurel Vlaicu - 175812; Bucium - 132891; Crișan - 112182; Păcurari - 164142; Sărărie - 147480.
☎ DISPECERATE: R.A. Gaz-Metan - 141737; R.A. Apă-Canal - 142451; Renel - 147070, deranjamente - 147070; Termoficare - 141956; R.A. Locuința - 112434; Telefoane - Deranjamente - 921; Protecția mediului - 147010.
☎ GARDA FINANCIARĂ: 114065, 112427.
☎ ADMINISTRAȚIA FINANCIARĂ: 143030
☎ NOTARIAT: 147574
☎ TRIBUNAL: 146300
☎ PROCURATURĂ: 146630
☎ CAMERA DE COMERȚ: 117757
☎ CENTRUL MILITAR JUDEȚEAN: 146370
☎ HOTELURI: Moldova - 142225; Traian - 143330; Unirea - 142110; Sport - 137817.
☎ POLICLINICA CU PLATĂ: triaj informații - 117244
☎ OFICIUL JUDEȚEAN PENTRU PROTECȚIA CONSUMATORILOR: 145392

Manifestații anti-guvernamentale în Haiti

Cedras "a murit"!

■ zeci de haitieni i-au transportat "sicriul" șefului juntei militare de la Port-au-Prince

În urma atrocităților de duminică de la Cap Haitien, generalul Cedras și-a văzut propriile funeralii

Incurajați de prezența trupelor americane, zeci de haitieni au dansat duminică în fața aeroportului din Port-au-Prince, împingînd un cărucior care transporta "sicriul" generalului Raoul Cedras, relatează REUTER. Pe sicriul împodobit cu flori se afla inscripția "E chiar Cedras!", alegoricele "funeralii" desfășurîndu-se fără violențe. O astfel de ofensă zeflemitoare adusă regimului militar haitian era absolut de neconceput înaintea debarcării trupelor americane pe insulă. De altfel, aeroportul capitalei haitiene a devenit centrul de interes al locuitorilor, care vin zilnic aici, mulți îmbrăcați în hainele "de duminică", fie din curiozitate, fie din activism politic. Masiva operațiune americană reprezintă în momentul de față atracția majoră a haitienilor, care vin la aeroport să "caște gura", pentru a simți gustul libertății politice.

Într-o declarație radiodifuzată, transmisă de la Washington, președintele haitian în exil, J.B. Aristide, a convocat o sesiune specială a Parlamentului de la Port-au-Prince, pentru data de miercuri, 28 septembrie a.c., în scopul de a lua în dezbatere proiectul unei legi de amnistiere și a discuta procedurile de lansare a unei campanii internaționale în vederea obținerii unei asistențe umanitare sporite pentru Haiti. Legea de amnistiere vizează în principal pe membrii juntei militare și ea a fost redactată în baza acordurilor de la Governor's Island (SUA) din 1993, care stabilește căile de reinstaurare a democrației în Haiti, pe calea unei reconcilieri între facțiunile rivale. Referindu-se la această sesiune, președintele J.B. Aristide a declarat, potrivit agenției REUTER, că o sarcină primordială a Parlamentului o constituie realizarea imediată a dezarmării, ca o condiție indispensabilă a reinstaurării păcii, reconcilierii și justiției în țară.

Generalul Raoul Cedras a acuzat duminică trupele americane din Haiti de comiterea unor atrocități, ca urmare a împușcării celor zece haitieni în ciocnirile din fața sediului poliției din orașul Cap Haitien. "Cedras ne-a acuzat de atrocități și a cerut trimiterea mea în fața curții marțiale", a declarat canalului de televiziune CNN colonelul de marină Tom Jones, după ce a primit vizita lui Cedras și a comandantului trupelor americane din Haiti, generalul - locotenentul Hugh Shelton în Cap Haitien. Primului incident dintre poliția militară haitiană și trupele US Army i-au căzut victime 10 persoane (toți polițiști haitieni), iar un soldat american a fost rănit la picior. În Washington, secretarul Apărării, William Perry, nu s-a arătat deloc surprins de schimbul de focuri, întrucît "soldații trebuie să se aștepte din plin la astfel de dificultăți". Președintele Clinton, care a discutat cu secretarul general ONU, Boutros Ghali, condițiile unui transfer al controlului în Haiti de la trupele US Army către forțele internaționale de menținere a păcii, și-a exprimat regretul pentru vărsarea de sînge, însă a reavertizat că militarii americani vor răspunde amenințărilor ori de cîte ori va fi cazul.

Sute de haitieni exultînd de bucurie au luat cu-asalt duminică sediul poliției din Cap Haitien, rămas nepăzit după ciocnirile de sîmbătă noaptea cu marinarii americani, luînd din clădire tot ce se putea lua: paturi, birouri, lămpi electrice, mese, pachete cu ziare, canapele etc., pozînd ulterior pentru corespondenții de presă aflați în zonă. Ei au arătat cu mîndrie obiectivelor aparatelor legitimațiile de polițist și, mai ales, pe cele ale colaboraționiștilor, cunoscuți ca "atașați", pe care le găsiseră în sediul devastat. Atmosfera era aceea a unei sărbători de stradă, mulți dintre haitieni oprindu-se din mers și mulțumind armatei americane că a venit.

Elvețienii aprobă introducerea unei legi antirasiste

Electoratul elvețian a aprobat duminică decizia Guvernului de a introduce o lege pentru combaterea rasismului, consemnează REUTER. Rezultatele finale ale referendumului consacrat acestei probleme indică faptul că 54,6% dintre alegătorii care s-au prezentat la urne s-au exprimat în favoarea introducerii legii. Observatorii politici au semnalat o serie de diferențe, cele mai multe cu caracter regional. Astfel, în zonele rurale, numărul celor care s-au opus legii pentru combaterea rasismului a fost cu mult mai mare decît în zonele urbane. Ministrul de Externe elvețian, Flavio Cotti, a apreciat rezultatul scrutinului ca pe o dovadă a faptului că "populația Elveției și-a păstrat toleranța". Legea se bazează pe convenția Națiunilor Unite referitoare la discriminarea rasială, adoptată în 1965 și ratificată deja în 137 de țări. În iunie 1993 a fost adoptată și de Parlamentul Elvețian.

TOPKAPI

Cumpărați și plătiți eșalonat

- Mașini de înghețată industriale
- Congelatoare pentru înghețată
- Vitrine pentru înghețată
- Mașini pentru sucuri
- Mașini de înghețată
- Mașini pentru iaurt

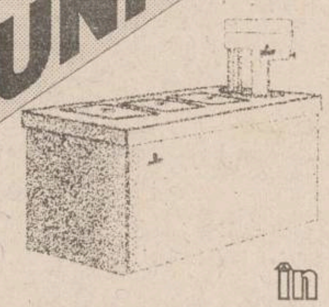

OCAZIE UNICĂ!

în 6 RATE + GRATUIT 90 kg înghețată

GARANȚIE 1 AN!

BUCUREȘTI
Tel. 668.21.53
668.37.81

MANGALIA
Tel. 041/731.169
041/731.641

Sperînd încă într-un compromis

Statele Unite nu-i vor abandona pe musulmani

■ premierul bosniac consideră totuși că Washingtonul a uitat țara sa

Refugiații musulmani de la Srebrenița speră că americanii vor ridica embargoul asupra armamentului

Statele Unite nu-i vor abandona pe musulmanii bosniaci în acest "moment de cotitură" al eforturilor de pace în fosta Iugoslavie, a declarat duminică Madeleine Albright, ambasadorul Washingtonului la Națiunile Unite, informează REUTER. Cu toate acestea, oficialii americani sînt de părere că ar fi de dorit un compromis cu guvernul bosniac, în sensul amînării pînă în primăvară a aducerii în fața Consiliului de Securitate al Națiunilor Unite a problemei ridicării embargoului asupra vînzărilor de arme către musulmanii bosniaci. Chiar dacă un oficial american a insistat ca președintele Clinton să nu facă presiuni asupra lui Alija Izetbegovici pentru a accepta acest compromis, dacă se va ajunge totuși la o amînare, speranțele de pace ale Washingtonului sînt legate de exploatarea rupturii survenite între sîrbii bosniaci și foștii lor susținători din Serbia, forțîndu-i astfel pe cei dintîi să accepte planul internațional de pace. Între Statele Unite și aliații săi, în special Marea Britanie, Franța și Rusia, există neînțelegeri fundamentale în problema ridicării embargoului asupra vînzărilor de arme, care au generat acute tensiuni transatlantice, amplificate de rezoluția Congresului american, care îl obligă pe Clinton să forțeze ridicarea embargoului pînă la 15 octombrie a.c., dacă sîrbii bosniaci refuză să accepte proiectul statului balcanic preconizat de Washington și aliații săi. Premierul bosniac Haris Silajdzic a declarat vineri că guvernul său se simte abandonat de Washington și că, în ciuda faptului că ei au acceptat planul de pace, embargoul asupra vînzărilor de arme a rămas în vigoare, în timp ce sancțiunile împotriva Serbiei, care i-a sprijinit pe sîrbii bosniaci "sînt ușurate". Statele Unite, care au susținut multă vreme că ridicarea embargoului impus musulmanilor trebuie privită ca o amenințare în ultimă instanță pentru sîrbii bosniaci, sînt conștiente de consecințele grave ale unei astfel de măsuri și speră că nu se va ajunge pînă aici. Madeleine Albright a amenințat ferm că, dacă sîrbii bosniaci "nu vor fi de acord cu planul de pace, pînă la 15 octombrie a.c., intenționăm să militām pentru o rezoluție a Consiliului care să ridice embargoul asupra vînzărilor de arme".

MONITORUL INTERNAȚIONAL

Valery Giscard d'Estaing îl acuză pe președintele Mitterrand

Valery Giscard d'Estaing

Fostul președinte al Franței, Valery Giscard d'Estaign, l-a acuzat duminică pe succesorul său, François Mitterrand, de încălcarea gravă a principiului separației puterilor în stat. În principal, Mitterrand a fost acuzat că a îngreunat cercetările întreprinse în cazul foștilor colaboraționiști naziști. "Ceea ce nu pot accepta este amestecul grosolan în evoluția firească a anchetei. Aceasta este o realitate. Președintele nu are dreptul să intervină în cadrul problemelor de ordin juridic", a declarat d'Estaign, citat de REUTER. "Va trebui să adoptăm măsurile necesare pentru ca astfel de situații să nu se mai repete", a mai adăugat el. De asemenea, fostul președinte a făcut numeroase referiri la relațiile lui Mitterrand cu fostul colaboraționist, Rene Bousquet.

Neo-naziștii germani sînt constrînși să se retragă

Refuzînd să discute cu reprezentanții presei, un grup de neo-naziști germani și-au abandonat cartierul general din satul Kvaers, sub presiunea manifestanților și a localnicilor care aruncau în ei cu pietre, relatează REUTER. Televiziunea daneză a prezentat duminică seara imagini cu neo-naziști strîngîndu-și lucrurile și demarînd cu viteză sub huiduielile mulțimii. Intermediarul prin care aceștia cumpăraseră casa a anunțat disponibilizarea acesteia spre vînzare. Proprietatea fusese cumpărată de liderul Frontului Național German, Meinolf Schoenborn, pentru a o utiliza ca centru de tipărire a materialelor de propagandă. Ca urmare a protestelor populației, ministrul danez de Justiție a anunțat duminică începerea procedurilor de întărire a legilor anti-rasiale.

Populația din Irak va mai strînge "puțin" cureaua

Profund afectat de patru ani de sancțiuni economice, Guvernul de la Bagdad a anunțat duminică reducerea la ceva mai mult de jumătate a rațiilor alimentare la făină, orez și ulei comestibil, informează REUTER. Statul irakian asigura cetățenilor, la prețuri reduse, rații lunare la produsele alimentare de bază (această categorie mai include zahărul și ceaiul). Președintele Saddam Hussein a justificat acest decret nepopular prin "necesitatea reajustării conjuncturii economice, pentru a face față sancțiunilor injuste și cantității reduse de cereale achiziționate de la fermieri".

Cărți de credit VISA cu emblema "Rolling Stones"

Odată cu turneul "Voodoo Lounge" al celebrei formații britanice Rolling Stones, o bancă din Maryland și o companie de cărți de credit din Colorado lansează pe piață o carte de credit VISA, pe care se află imprimată faimoasa emblemă adoptată de grupul rock în anii '70: o gură cu limba scoasă, anunță REUTER. Oamenii de afaceri au plătit un onorariu substanțial membrilor trupei pentru dreptul de a folosi acest simbol pe cărțile de credit la achiziționarea cărora fanii Rolling Stones vor avea prioritate. Cei ce vor folosi această carte VISA vor putea cumpăra la prețuri reduse suveniruri de la concertele formației și vor beneficia de prețuri speciale în magazinele de muzică.

Procesul pentru "Boxing Helena", care a adus-o pe Kim Basinger la faliment, va fi rejudecat

Kim Basinger

Kim Basinger a declarat că este foarte mulțumită de concluziile Curții de Apel din statul California, care a hotărît că procesul pe care starul l-a pierdut anul trecut în urma căruia a fost nevoită să plătească 8,1 milioane de dolari studioului independent Main Line, nu a fost judecat corect, informează agenția REUTER. Basinger, în vîrstă de 39 de ani, fusese nevoită să-și declare falimentul după ce plătise amenda stabilită ca reparație pentru pierderile suferite de micul studio independent numit din cauză că actrița s-a hotărît să nu mai joace în filmul "Boxing Helena" cu doar trei săptămîni înainte de începerea filmărilor. Main Line a dat-o în judecată pe artistă pentru încălcarea contractului verbal încheiat, încălcare care i-a costat pe șefii studioului între 5 și 10 milioane de dolari. Doar cu cîteva ore înainte ca sentința Curții de Apel să fie făcută publică, Kim a vîndut la licitație o mică bancă pe care o avea într-un orășel din statul Georgia, în schimbul numai a 1,5 milioane dolari, bani ce vor fi folosiți la plata creditelor. Sex-simbolul din filmele "91/2 Weeks" și "The Getaway" a refuzat să joace rolul principal din "Boxing Helena" deoarece filmul, regizat de Jennifer Lynch, conținea scene sexy mult prea explicite. Kim ar fi trebuit să dea viață unei superbe femei care este salvată dintr-un accident de mașină de un medic excesiv de timid, care o iubea cu disperare de mai multă vreme.

APELAȚI CU ÎNCREDERE LA SERVICIILE
TAXIURILOR DE STAT,
TAXICOM
Taxiurile noastre pot fi recunoscute cu ușurință datorită casetelor "MONITORUL" sau "Capital" pe care NUMAI NOI le avem.
OFERIM RAPIDITATE, CONFORT ȘI CELE MAI MICI PREȚURI PE KILOMETRU
450 LEI/km - tarif unic (zi, noapte)

S.C. TAXICOM S.A. IAȘI

asigură:
■ Spălarea autoturismelor ■ Servicii de reparații și deservire tehnică (schimbarea uleiului) ■ Vopsitorie totală sau parțială;
Tarifele avantajoase satisfac pretențiile dumneavoastră.

Tel. 953
sau 146593

Capital
Săptămînal economic și financiar

Mă abonez la
Capital
și cîștig un
OPEL Corsa Swing
precum și

✓ O proprietate de vacanță în Spania
✓ Un calculator portabil Bull
✓ O excursie de 10 zile în Grecia
✓ Un fax Minolta
✓ Un televizor color Zass
✓ Un videocasetofon
✓ Două dublu radiocasetofoane

Și multe alte cadouri surpriză
Premiile sînt expuse în perioada 19 septembrie - 9 octombrie, la magazinul Moldova, str. Palatului nr. 1.
Vă puteți abona direct la locul de expunere mai sus menționat sau la sediul cotidianului MONITORUL, str. Smîrdan nr. 5, tel. 144776.

CENTRUL CULTURAL FRANCEZ DIN IAȘI
B-dul Copou nr. 26

organizează în perioada 26 septembrie - 8 octombrie (inclusiv) 1994, între orele 16,30-19,30 (cu excepția zilei de 1 octombrie și pentru sîmbătă 8 octombrie: între orele 9,30-12,30), înscrieri la următoarele cursuri:

■ **franceza generală** (începători, nivel mediu, avansați) ■ **franceza pentru copii** (începînd de la 6 ani) ■ **conversație și civilizație** ■ **pregătire pentru admitere la facultate, secția franceză** (gramatică și analize literare) ■ **franceza pentru științele umane** (sec XX) ■ **franceza pentru profesorii din județ** ■ **pregătire pentru examenul D.A.L.F.** (rezumat, sinteză, exploatarea documentelor video) ■ **franceza afacerilor, debutanți și avansați, pregătind obținerea diplomelor Camerei de Comerț și Industrie Paris** (testare obligatorie: luni, 10 octombrie, orele 19,oo-20,oo, înscrierile definitive făcîndu-se ulterior) ■ **franceza pentru medici** ■ **franceza industriei turismului.**

Toți profesorii din echipa pedagogică, români și francezi, au beneficiat de o pregătire specială asigurată de către formatori francezi. Sălile de curs vor fi echipate cu aparatură audio și video.

Vreți să pătrundeți în adevărata lume a enigmisticii? Atunci...

CUMPARATI
STAZ
MONITORUL
REBUS

INTEGRAME

NU RATAȚI MONITORUL REBUS ÎNTR-O NOUĂ PREZENTARE !!!

REBUS Monitorul INTEGRAME

MARȚI
27 SEPTEMBRIE 1994
Inclus în nr. 226 (982)

monitorul Sport

SECȚIUNEA B
SPORT,
PUBLICITATE,
DIVERTISMENT

O acțiune = un abonament

■ *Interviu cu dl. Dan Cârlan, patronul firmei "Lynx" și al clubului de fotbal FC Lynx*

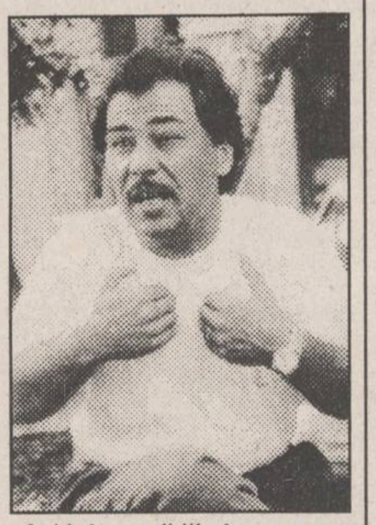

Aflată la ora schimbărilor, echipa de fotbal FC Lynx va deveni cît de curînd echipa întregului oraș. În decurs de două săptămîni va fi redactat statutul noii societăți comerciale FC Lynx, care va fi o societate pe acțiuni cu un capital în jur de 1 miliard lei, aporturi în bani și în natură. În acest sens, dl. Dan Cârlan, unul din patronii clubului din Copou, aduce lămuriri pentru eventualii investitori, atingînd în același timp și lucruri delicate din viața echipei ce o patronează.

- Cine poate cumpăra acțiuni de la FC Lynx?

- Acțiunile vor fi scoase la vînzare, fiecare avînd valoarea de 25.000 lei. Va fi o ofertă publică. Cel puțin 40% din capitalul societății va trebui să fie formată din numerar, restul din mijloace fixe și aport în natură. Persoanele fizice ce doresc să achiziționeze o singură acțiune, în contul acesteia vor primi gratuit și un abonament pe anul în curs la meciurile echipei.

- Am prezentat în paginile cotidianului nostru părerii tuturor celor implicați cu privire la recenta grevă de la FC Lynx. Vă acordăm ultimul cuvînt.

- Consider subiectul încheiat, cu toate că în presă s-au strecurat și unele inexactități ce s-au datorat, probabil, viciilor de exprimare a celor direct implicați. Oricum, au fost mărite într-o primă fază primele de joc, urmînd ca odată cu implicarea autorităților locale să beneficiem și de un capital pe măsura necesităților.

- Cîte procente din capitalul noii societăți vor deține Lynx și Lynxcom?

- Aportul nostru va fi de cel puțin 25%.

- După partida de la Cîmpina ați avut un dialog cu dl. Mircea Sandu, președintele FRF, prezent la meci în calitate de "simplu cetățean"...

- L-am întrebat ce părere are despre arbitraj. Mi-a răspuns: "Cum adică?". Adică, cum apreciați maniera de arbitraj. "În ce calitate mă întrebați?". În cea de președinte al Federației! "Sînt în vacanță, lăsați-mă în pace!". La acest răspuns, n-am mai avut replică!

- Și totuși, ce spuneți despre arbitrajul de la Cîmpina?

- Am fost furați în maniera cea mai ordinară posibilă, părere trăită pe viu la fața locului și reconfirmată după vizionarea casetei video. Ne-au fost anulate două goluri valabile, pe motiv de ofsaid, în condițiile în care marcatorii au fost cu 5-6 metri în spatele fundașilor adverși. Ca să nu mai spun că Dobrea a fost luat de gît și trîntit în suprafața de pedeapsă fără a se fluiera nimic. Am fost pur și simplu sfidați de brigada de arbitri.

- Veți întreprinde ceva în acest sens?

- Vom trimite un memoriu la comisia de disciplină și vom cere ca arbitrii ce și-au bătut joc de noi să nu mai fie delegați la jocurile noastre. Sper că și poziția staff-ului FRF (d-nii Mircea Sandu și Valentin Alexandru) să fie un argument în favoarea demersului pe care-l vom face. Nu cred că nu se vor lua măsuri, cu toate că gura lumii spune că mai marii Federației sînt oameni de-ai casei la Cîmpina.

- Un pronostic pentru meciul de mîine cu Selena?

- Va fi un meci pe viață și pe moarte între două echipe care doresc să se desprindă decisiv de pluton. Noi venim după un tur de forță de 4 meciuri fără înfrîngere, avem un moral ascendent. Cred că reintrarea "capeților limpezi" din linia mediană Kereszy și Căunei să fie eficientă. Inițial, trebuia să arbitreze Adrian Porumboiu, dar fiind ziua lui de naștere, acesta a solicitat programarea altui arbitru. Sper ca iubitorii fotbalului să nu facă greșeala de a ocoli stadionul din Copou!

- Cum îl apreciați pe noul antrenor principal al echipei?

- Mă bucur că prof. Costăchescu a debutat cu un rezultat bun în deplasare, rezultat care poate fi un liant rapid între el și echipă. Urmează două săptămîni de foc: mîine cu Selena, acasă, sîmbătă la Buzău, miercuri la Onești în Cupa României și sîmbătă iar acasă cu Faur București.

- În perspectivă?

- Dorim mai mult ca oricînd promovarea, cu atît mai mult cu cît lupta pentru locurile fruntașe se arată a fi extrem de dificilă și plină de neprevăzut. **(A consemnat Leonard CĂNĂNĂU)**

Corespondență din Craiova

Speranțele oltenilor se nasc în Coreea

■ *Echipa Universitatea va fi, probabil, sponsorizată de concernul Daewoo*

Cu toate scandalurile toamnei, setea de fotbal a craioveanului nu s-a stins. Mi-a confirmat-o de la bun început un vecin de compartiment, care, după ce m-a asigurat că merge și el la meciul cu Steaua, mi l-a arătat cu nedisimulată mîndrie, în gară, pe Tilihoi "al nostru". Apoi, cu aproape trei ore înainte de începutul partidei, grupurile de suporteri înveliți în steaguri alb-albastre începuseră să brăzdeze deja orașul.

A mai scăzut în schimb încrîncenarea suporterilor, încrederea lor oarbă în echipă. Așa a devenit posibilă prezența în Bănie a galeriilor adverse, cum au fost cea piteșteană și cea stelistă, lucru de neconceput cu cîteva sezoane în urmă. La club domnește acum o acalmie aparentă. Ceva însă te îndeamnă să crezi că ea nu se va prelungi prea mult și Craiova va face iar pagina întîi. Geolgău, fostul vicepreședinte, a plecat antrenor la Petroșani, dar se cam afirmă că răul nu de la el ar fi pornit, ba chiar dimpotrivă. Apele învolburate ale Jiului au fost temporar domolite prin instalarea lui Victor Pițurcă pe banca tehnică. Ar merita însă reținut refuzul altor oameni ai locurilor de a prelua o corabie fără prea multe bărci de salvare. Cîrțu a evitat timona, iar Tilihoi, antrenor lipsit de grijă la IEELIF Craiova nu s-a aventurat nici ca secund. Dincolo de declarațiile diplomatice ale conducerii, nimeni nu pare să aibă prea multă încredere în capacitatea tactică a lui Pițurcă și se vehiculează numele lui Marian Bondrea, gonitul din vară, pentru retur. Este însă mai mult un zvon decît o certitudine, de respectivul auzindu-se și pe la Dinamo.

Noutatea săptămînii ar putea fi semnarea contractului de sponsorizare cu concernul coreean Daewoo. Surse apropiate clubului dau ca sigură parafarea sa iminentă, dar, am văzut cu ochii mei cum fețele galbene ale asiaticilor băteau spre verde la sfîrșitul meciului cu Steaua.

În rest, Călin continuă să joace la juniorii Universității și în echpa de tineret a României, iar portarul Arcanu, nefiind în grațiile lui Pițurcă, face lustru băncii de rezerve. Dar, fiecare antrenor pe limba lui piere, chiar dacă folosește perfectul simplu al zonei... **(Robert ADAM)**

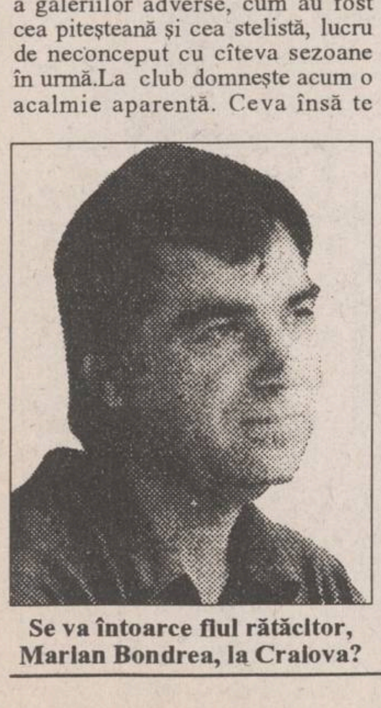

Se va întoarce fiul rătăcitor, Marian Bondrea, la Craiova?

Astăzi, în șoseaua Ștefan cel Mare

Vin turcii!

■ *meciul Dinamo București - Trabzonspor va fi televizat cu începere de la ora 15.00* ■ *Rapid va juca în cursul serii la Charleroi*

În această după-amiază urmează să se dispute pe stadioanele Europei meciurile retur din prima fază a Cupei UEFA la fotbal. După cum se știe, în această competiție sînt angrenate și două echipe românești, Rapid și Dinamo, ambele cu șanse reale de calificare în turul II. Pe stadionul din Șoseaua Ștefan cel Mare, dinamoviștii vor primi replica turcilor de la Trabzonspor, care în tur au cîștigat cu 2-1. Partida va începe la ora 15,00, și va fi arbitrată de englezul Ashby și va fi transmisă în direct de TVR. Antrenorul Ioan Moldovan intenționează să folosească următoarea formulă de echipă: Prunea-Kadar, Mihali, Grozavu, M. Pană-Constantinovici, Niculescu, Demollari, Moga-M. Ivan, Ceaușilă. Dinamoviștilor le este suficientă și o victorie cu 1-0 pentru a se califica.

Rapidul va juca pe stadionul "Mambour" (19.000 locuri) din Charleroi contra echipei locale Royal Charleroi Sport Club. După cum se știe, în tur "vișiniii" au cîștigat cu 2-0 și vor încerca să conserve această diferență pînă la finalul meciului cu belgienii. Partida va fi arbitrată de norvegianul Hollund. Iată echipa probabilă a rapidiștilor: Toader-Stanciu, Matei, Bealcu, Vameșu-Țîră, White, Andrași, Chiriță-Vlădoiu, Voinea.

Fundașul Zoltan Kadar (în prim plan) va avea de furcă cu rapizii atacanți turci

Dintre celelalte partide programate în această fază a Cupei UEFA cele mai interesante ni se par: Philips Eindhoven - Bayer Leverkusen (în tur 4-5); FC Nantes - Rotor Volgograd (2-3); Parma - Vitesse Arnhem (0-1); Sporting Lisabona - Real Madrid (0-1); Aston Villa - Inter Milano (0-1) și Deportivo La Coruna - Rosenborg Trondheim (0-1). Se pot considera cu un pas și jumătate în turul II: FC Sion (3-1 în deplasare cu Apollon Limassol), Kaiserslautern (4-0 cu Akranes), Newcastle (5-0 cu Antwerpen), Cannes (4-0 cu Fenerbahce), Dinamo Moscova (4-3 în deplasare cu Seraing), Textilșcik Kamîșin (6-1 cu Bekescsaba) și Kispest Budapesta (4-1 cu Twente Enschede). **(Ion C. TEODOR)**

Automobilism - Formula I

La volanul cărei mașini va fi Nigel Mansell în 1995?

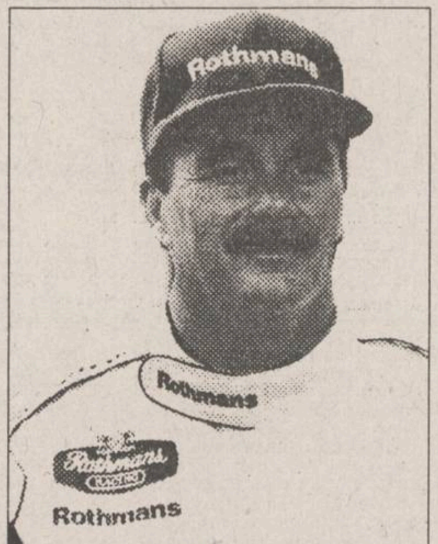

Politica de angajare a piloților de către Frank Williams a creat de multe ori nedumeriri. Cu toate că rezultatele din anii 1992 și 1993 au fost excelente, echipa cîștigînd atît titlul mondial la piloți cît și la echipe, schimbările de piloți din cadrul firmei au fost criticate de foarte mulți ziariști, care l-au acuzat pe Frank că dă afară piloți de valoare ca Mansell și Prost, bulversînd piața piloților de Formula 1.

Plecarea lui Nigel Mansell de la Williams s-a datorat în principal conducătorilor firmei Renault, care au dorit cu tot dinadinsul ca Alain Prost să obțină și un titlu mondial pilotînd o mașină pe jumătate franțuzească, celelalte fiind obținute cu un McLaren echipat fie cu un motor Porsche fie cu un motor Honda. Și cum Williams a obținut și obține motoare pe gratis de la Renault, în cadrul unei colaborări (în schimb echipa franceză Ligier plătește cu bani grei aceste motoare!), Alain Prost a fost invitat să piloteze o mașină Williams-Renault în 1992. Încă înainte de închiderea sezonului 1993, după ce și-a asigurat titlul de campion mondial, Prost a anunțat că se retrage. Cum Mansell, plecat în SUA să concureze în Indy Car, nu a vrut să se întoarcă la începutul acestui sezon în Formula 1, Frank a fost obligat să caute un pilot de valoare, și l-a găsit pe Ayrton Senna. După moartea tragică a acestuia, în timpul Marelui Premiu de la Imola (San Marino), Frank a reînceput discuțiile cu Mansell, dornic de a avea un pilot de primă mînă în echipă, pilot care să ajute în primul rînd moral echipa și în același timp un sportiv de renume care să satisfacă pretențiile sponsorilor.

Dar între timp David Coulthard, alt pilot, alături de Damon Hill, crescut de Frank Williams, a avut o creștere spectaculoasă în valoare, punîndu-l pe patron într-o dilemă: cine va fi alături de Damon Hill în sezonul 1995?

Surse din anturajul firmei afirmă că dacă Mansell nu va confirma în ultimile trei curse din Formula 1, el va pilota anul viitor o mașină de turism Renault-Laguna-Williams în cadrul campionatului englez de mașini de turism (BTCC). Deci, al doilea pilot urmează să fie ales abia după ultima etapă, ce se va disputa pe 13 noiembrie la Adelaide.

Chiar dacă este neînțeles de mulți, Frank Williams, în ciuda infirmității sale, este un patron deosebit de activ, care știe să-și mențină echipa în prim-planul întrecerii de Formula 1 de mai bine de 15 ani. **(Victor GRĂDINARIU)**

Fotbal - Divizia C

Rezultatele etapei a IX-a

■ *s-au depus două contestații*

Duminică, în etapa a IX-a a campionatului Diviziei C la fotbal, s-au înregistrat următoarele rezultate: Gloria Bălțați -FORTUS Iași 1-4; Moldova Cristești - Foresta Ciurea 1-0; Voința Mogoșești - Mobila Iași 1-3; Metalul Pd. Iloaiei - Unirea Valea Seacă 1-2; Viitorul Belcești - F.C. Tg. Frumos 1-3; Luceafărul Hîrlău - Siretul Pașcani 0-3; Olimpia Popricani - Progresul Iași 1-0; Formațiile Metalul Pd.Iloaiei și Progresul Iași au depus contestații. **(L.C.)**

OGLINDA FOTBALULUI

Restanță în Anglia

În meci restanță contînd pentru etapa a VII-a a campionatului englez: West Ham - Arsenal 0-2 (0-1). Au înscris: Tony Adams (min.18) și Ian Wright (min. 54).

Clasament:

1.Newcastle	7	6	1	0	23-8	19
2.Blackburn	7	5	2	0	16-3	17
3.Nottingham Forest	7	5	2	0	14-5	17
4.Manchester United	7	4	1	2	12-6	12
5.Chelsea	6	4	0	2	12-8	12

Campionatul spaniol: Real Madrid - redivivus!

Hagi se arată în mare formă în tricoul Barcelonei

Real Madrid - Athletic Bilbao 4-0 (3-0); Deportivo La Coruna - Espanol 1-1 (0-1); Real Sociedad - Valencia 0-2 (0-1); Real Betis - Sporting Gijon 5-0 (1-0); FC Barcelona - Compostela 4-0 (1-0); Celta - Racing Santander 2-1 (0-0); Tenerife - Sevilla 0-0; Real Oviedo - Atletico Madrid 1-0 (0-0); Logrones - Albacete1-1 (0-0); Real Valladolid - Real Zaragoza 2-0 (0-0)

Clasament

1.Real Madrid	4	3	1	0	11-2	7
2.Deportivo La Coruna	4	3	1	0	7-3	7
3.Espanol	4	2	2	0	9-3	6
4.Valencia	4	3	0	1	8-4	6
5.Real Betis	4	2	1	1	9-2	5

Clasamentul campionatului italian

1.Roma	4	3	1	0	9-2	10 p
2.Parma	4	3	1	0	9-3	10 p
3.Juventus	4	3	1	0	6-1	10 p
4.Sampdoria	4	2	1	1	8-2	7 p
5.Lazio	4	2	1	1	7-4	7 p
6.Inter	4	2	1	1	5-2	7 p
7.Fiorentina	4	2	1	1	7-6	7 p
8.AC Milan	4	2	1	1	4-3	7 p
9.Bari	4	2	0	2	3-3	6 p
10.Torino	4	2	0	2	4-5	6 p
11.Cremonese	4	2	0	2	4-5	6 p
12.Foggia	4	1	2	1	5-5	5 p
13.Cagliari	4	1	1	2	5-5	4 p
14.Napoli	4	1	1	2	4-7	4 p
15.Genoa	4	0	2	2	4-8	2 p
16.Brescia	4	0	2	2	2-6	2 p
17.Reggiana	4	0	0	4	1-8	0 p
18.Padova	4	0	0	4	0-12	0 p.

Golgeteri: 5 goluri - Gabriel Batistuta (Fiorentina), Giuseppe Signori (Lazio) 4 goluri - Abel Balbo (Roma) 3 goluri - Ruud Gullit (AC Milan), Ruben Sosa (Inter) 2 goluri - Alen Boksic (Lazio), Faustino Asprilla, Fernando Couto, Marco Branca (ambii de la Parma), Matjaz Florijanic (Cremonese), Daniel Fonseca (Roma), Roberto Mancini (Sampdoria), Ruggiero Rizzitelli, Giuseppe Scienza (ambii de la Torino).

Campionatul Turciei: Trabzonspor cîștigă în deplasare

Fenerbahce - Adana Demirspor 3-0; Samsunspor - Galatasaray 2-2; Gaziantepspor - Trabzonspor 0-2; Antalyaspor - Petrolofisispor 0-1; Altay - Zeytinburnuspor 2-0; Kayserispor - Genclerbirligi 3-4; Denizlispor - Kocaelispor 4-3; Ankaragucu - Vanspor 1-0; Beșiktaș - Bursaspor 1-2. După 6 etape, pe primul loc în clasament se află Galatasaray Istanbul cu 16 puncte, urmată de Beșiktaș - 15 puncte, Fenerbache și Trabzonspor - cîte 12 puncte. Samsunspor (echipa antrenată de Gigi Mulțescu) ocupă poziția a 7-a cu 9 puncte, la egalitate cu Ankaragucuspor și Adana Demispor.

În atenția absolvenților promoției 1984 - Liceul "C. Negruzzi" Iași

Cu ocazia împlinirii
a 10 ani de la absolvirea
Liceului "C. Negruzzi" Iași,
Agenția de Turism NET
organizează o masă rotundă cu tema
STRĂPUNGEREA
DIELECTRICILOR LICHIZI
Pentru detalii și informații suplimentare
nu ezitați să ne contactați la sediul firmei
din Iași, Casa Modei-mezanin.

SCHROTTER S.R.L. Iasi
Execută pentru DUMNEAVOASTRĂ:
panouri publicitare
firme luminoase
inscripționări pe mașini și vitrine
cu material autocolant rezistent în mediu extern 5 ani, prelucrarea grafică realizată pe calculator.
Reclama este sufletul comerțului!
Bd. Ștefan cel Mare bl. B2, Tel. 116651; 116772; 117300, Fax 117956

MOLDROM S.A.
Importator direct
Consacrat furnizor de materiale de construcții și industriale din sud-estul Europei vă oferă din stoc:
■ OB 37 06
■ OB 37 08
■ PC 52 020-22
■ Profil cornier OL 37, dimensiuni 25*25*3 mm, 30*30*4 mm
■ Tablă laminată la rece dublu decapată A 3K 03 (prod. C.S.I.), dimensiuni 0,7*1250*2500 mm
CONTACTAȚI-NE ACUM LA ADRESA
6600 Iasi, str. Tătărași, nr.57
fax-tel. (40)-32-17.30.25, 17. 27.99

ALL SOUND
în fiecare seară
la Terasa Bolta Rece
Nostalgic Rock & Blues '50 - '80
cum nu ați mai ascultat vreodată pe o terasă.
În această seară, între orele 19.00-24.00
● Edith Piaf ● Gică Petrescu ● Ray Charles ● All The Best From Greece ● Mikis The Odorakis ● Rod Steward ● Bryan Ferry ● Joe Coker ● Block Collection III ● 70 Slow
Sponsor muzical: bineînțeles, casetele ALL SOUND

S.C. STANDARD COMERCIAL MOLDAVIA S.R.L.
Iași, str. Bradului nr. 5
Telefon: 122821
vinde din stoc
butoaie din tablă de 100 litri și 200 litri, în stare bună

PUBLICITATE

1. Fiecare anunț plătit se mai publică încă o dată gratuit. De exemplu: dacă ați plătit o apariție, anunțul se publică de două ori. Dacă plătiți două apariții, se publică de patru ori; plătiți trei, se publică de șase ori și așa mai departe. **2.** Fotografiile care însoțesc anunțurile de felicitări se publică gratuit. **3.** Fotografiile care însoțesc anunțurile de decese și comemorări se publică gratuit. **4.** Fotografiile sau schițele care însoțesc anunțurile de vînzare case sau apartamente se publică gratuit. **5.** Fotografiile care însoțesc anunțurile auto-moto se publică gratuit. **6.** Orice altă fotografie care însoțește anunțurile de mică publicitate se publică gratuit. **7.** La cerere, anunțurile care apar în Monitorul se pot prelua și la Radio Nord Est.

Toate anunțurile de mică publicitate se primesc la Biroul de preluare a aunțurilor de mică publicitate din incinta magazinului MATERNA. Program zilnic 8^{00}-20^{00}, sîmbătă 8^{00}-14^{00}.

FOARTE IMPORTANT:

de fiecare dată cînd publicați un anunț de mică publicitate în cotidianul *Monitorul* primiți un talon care vă dă dreptul să primiți o reducere de 50% cînd veți dori să publicați un nou anunț în *Monitorul*.

Cereți de fiecare dată acest talon!

AUTO-MOTO

■ Vînd Fiat Ducato - diesel, microbuz, cap. 2L, an fabricație 1988. Telefon 032/761328. (69693)

■ Vînd 4 fețe portieră, 2 praguri Dacia 1100. Telefon 162280. (69859)

■ Vînd Wartburg 311 (model vechi). Telefon 149218. (69845)

■ Vînd Dacia 1310, impecabilă, 1991, vînd urgent. Telefon 146657, după orele 15,00. (69866)

■ Vînd camion Saviem 1989, stare foarte bună de funcționare. Telefon 211301. (72516)

■ Vînd urgent și convenabil motocicletă IJ cu ataș în perfectă stare de funcționare cu motor de rezervă și piese de schimb. (72508)

■ Vînd Alfa Romeo 33, 1986 sau schimb cu apartament 1 cameră, apartament 2 camere plus diferență. Telefon 157345. (72512)

■ Vînd Renault 18, an fabricație 1984, preț 3 mii DM, negociabil. Tel. 129153

■ Vînd urgent Renault 18 break, diesel, alb 13, consum 5,5 l, 5 trepte viteză. Tel. 114032.

■ Vînd Mercedes 250 D, model 1988 cu ABS, geamuri automate, aer condiționat, servo, culoare gri metalizat. Tel. 120013.

■ Vînd Audi 200, 1983, înmatriculat, impecabil, 3400 DM, negociabil. Tel. 145128.

■ Vînd autoturism Aro 244 D, an fabricație 1992, 35 mii km. Tel. 174029.

■ Vînd Dacia 1310 break TX, 1988; Lada, 1980, ambele preț convenabil, negociabil. Tel. 162593.

■ Vînd Dacia 1310 break, roșie, 1988, 54 mii km, comandă specială, Grecia, stare excepțională, preț 3,7 mil. lei. Tel. 211467.

■ Vînd ARO 10 4x4, an fabricație 1990, cu multiple îmbunătățiri, în stare de funcționare ireproșabilă. Tel. 177953.

■ Vînd Dacia 1310, an fabricație 1986, cu caroserie 1991, preț negociabil 2,8 mil. Tel. 179958.

■ Vînd Dacia 1310 break, an fabricație 1987, preț negociabil 3,6 mil. Tel. 179958.

■ Vînd urgent Mercedes 200, an fabricație 1988, preț avantajos. Tel. 127316.

■ Vînd Peugeot 205, 4 portiere, preț negociabil, an fabricație 1986. Tel. 122874.

■ Vînd Ford Taunus 1,6 , stare excepțională, aspect ireproșabil, cu motor rezervă, avantajos și pentru piese. Tel. 176380 și 137083.

■ Vînd Mercedes 230 E, 1980, număr de înmatriculare străin. Tel. 141284.

■ Vînd Renault 18 TS break, fabricație 1981, stare perfectă. Relații la telefon 115133.

■ Vînd Microbuz Ford Tranzit, diesel, 9 locuri sau 1,5 t marfă, înmatriculat, stare ireproșabilă. Tel. 172611.

■ Vînd VW transport persoane, an fabricație 1989, preț avantajos, plus BMW, an fabricație 1983, stare foarte bună. Tel. 211369.

■ Vînd dubă Renault Master, diesel, 3,5 tone, an fabricație 1985, înmatriculat, preț negociabil. Tel. 157146.

■ Vînd VW Golf, 1982, fără acte, pentru piese, în stare de funcționare, 1000 DM. Tel. 113694.

■ Vînd Microbuz diesel marca Kia, cu motor și cutie viteze; Fiat, cap. 2200 cmc, consum 7 l motorină/100 km, înmatriculat cu 9 locuri sau pentru marfă 1,8 t, an fabricație 1987, preț avantajos 5 mil. lei sau echivalentul în valută. Parcare mică Mănăstirea Golia, între orele 14,00-18,00. Tel. 125274.

■ Vînd motocicletă CZ 175 cmc, în stare de funcționare, preț 2200 mii, negociabil. Tel. 155188.

■ Vînd Fiat Ritmo 65 CL, pentru piese sau schimb separat. Tel. 159293.

■ Vînd dubă izotermă, 10 t. Tel. 135514.

■ Vînd Aro 320, în perfectă stare, import Ungaria. Tel. 141233.

■ Vînd urgent Dacia 1100, preț negociabil. Tel. 140689.

■ Vînd Dacia 1100, cu carte de identitate, verificarea tehnică 95, necesită segmentare. Tel. 142187.

■ Vînd Dacia 1300, cu caroserie de Dacia 1310, în stare perfectă de funcționare, preț negociabil. Tel. 154651, după ora 18,00.

■ Vînd Dacia 1100 excepțional, 800 mii lei. Tel. 137571.

■ Vînd Dacia 1100. Tel. 142029.

■ Vînd Dacia 1310, an fabricație 1982. Tel. 170608.

■ Vînd Dacia 1310, preț negociabil. Tel. 179157.

■ Vînd Dacia 1310, an fabricație 1990, stare impecabilă, cumpărată din depozit. Tel. 126865.

■ Vînd Dacia 1310, an fabricație 1987, Germania și Dacia 1300, neînmatriculată, Germania. Tel. 157005.

■ Vînd Dacia 1310, stare excepțională, an fabricație 1986. Tel. 178031.

■ Vînd Dacia 1310, fabricație 1989, 74 mii km. Tel. 127231.

■ Vînd VW Passat CL diesel, înmatriculat, număr nou, consum 5 l/100 km motorină, preț negociabil. Tel. 141184.

■ Vînd VW Transporter turbo diesel, stare ireproșabilă, 12 mii DM. Tel. 147956.

■ Vînd Renault 25 V6, injecție (injectoare noi) robot, pilot automat, geamuri electrice, scaune reglabile electric, încuietoare centralizată, fab. 1986, stare foarte bună. Tel. 132836, după ora 17,00.

■ Vînd Mitsubishi Galant 2.0 i, înmatriculat, Opel Ascona, model Sport, toate în stare excepțională, negociabil. Tel. 153516.

■ Vînd Mazda 626 Sport 1984, negociabil. Tel. 173014.

■ Vînd urgent Audi 100, 1984, stare foarte bună, înmatriculată 4-IȘ, preț 4,2 milioane lei, negociabil. Tel. 142902.

■ Vînd urgent Fiat Regata diesel, albastru metalizat, stare perfectă, înmatriculat, preț fix 4 mil. lei. Tel. 167282.

■ Vînd Lada 1500, stare ireproșabilă, multiple îmbunătățiri, preț 3,2 mil. lei, negociabil. Tel. 142896.

■ Vînd urgent Mercedes 280 SE, an fabricație 1978, înmatriculabil 12-IȘ. Tel. 114896.

■ Urgent vînd Ford Sierra 2,0 iLX, 1990 și Opel Astra Karavan 1,4 LX, 1992. Preț 14-18.000 DM, negociabil (ofer gratuit două vize Germania de mașină). Tel. 270266.

■ Vînd Datsun Nissan, an fabricație '82, stare ireproșabilă, preț negociabil 2,4 mil. lei, neînmatriculabil. Tel. 179958.

■ Vînd BMW, an fabricație 1982, stare de funcționare ireproșabilă, negociabil. Tel. 156731.

■ Vînd Audi 100 CC, 1986, benzină, înmatriculat, preț 3800 dolari, negociabil. Tel. 114454.

■ Vînd Peugeot 505 diesel, 1985, înmatriculat, preț 2700 dolari, negociabil. Tel. 114454.

■ Vînd Citroen BX 16 TRS. Tel. 135473.

■ Vînd Renault Fuego, geamuri electrice, volan reglabil, 5 trepte, verde sidefat, 3500 mărci echiv. în lei, negociabil. Tel. 114032.

■ Vînd remorcă auto, capacitate 700 kg. Tel. 124079.

■ Vînd Volga M 21 cu piese de rezervă de transmisie, preț convenabil. Tel. 031/613819, Dorohoi.

■ Vînd Renault 21 turbo diesel, impecabil, 13 mil. lei, în rate. Tel. 170255.

■ Vînd Audi 80, înmatriculat, număr nou, preț negociabil, 2700 DM, și VW Jetta, stare impecabilă, înmatriculat, preț 2700 DM. Vizibile Baza 3, întreprinderea Confecții, poarta 2, Iași.

■ Vînd Opel Kadett 1300, an fabricație 1983, stare impecabilă, preț avantajos și motor VW Golf pe benzină, de 1600 cmc. Relații în șos. Bucium nr. 33, vizavi de Spitalul Socola.

■ Vînd Honda CRX, înmatriculată, cu 10.000 DM; negociabil. Tel. 031/510673, după ora 16,00.

■ Vînd Citroen BX break TD, 1989, preț 7 mil. lei. Tel. 122874; 135094.

■ Vînd Zaz nou, înmatriculat, neg. Informații la telefon 764608.

■ Vînd VW Golf, adus recent, an fabricație 1980, aspect și stare de funcționare bune, 4 uși, preț 1,8 mil. lei, negociabil. Tel. 116475.

■ Vînd Opel Kadett 1,3 S, neînmatriculat, fabricat în 1982, impecabil, 2300 dolari, negociabil. Tel. 117092.

■ Vînd VW Golf pe benzină, aspect și stare de funcționare ireproșabilă, 2200 DM, negociabil. Tel. 178172.

■ Vînd Ford Sierra, an fabricație 1984, neînmatriculat, vama plătită, stare bună, preț fix 2000 dolari. Tel. 035/418248.

■ Vînd VW Transporter, produs în 1986. Tel. 033/610999.

■ Vînd Opel Record E Caravan, an fabricație 1985, înmatriculat, stare perfectă, preț 5400 DM sau echivalent în lei. Tel. 035/412104.

■ Vînd BMW 520, înmatriculat, preț negociabil. Tel. 030/213204.

■ Vînd Dacia 1300, cu acte sau fără acte, pentru piese de schimb. Str. Amurgului 8, bl. 258 A, sc.A, parter, ap.2, punct reper Dacia Peco.

■ Vînd motocicletă cu ataș IJ 350 cmc, în stare bună de funcționare, preț fix 400 mii lei. Tel. 128843.

■ Vînd Wartburg 353, fabricație 1988, furgonetă, din Ungaria. Vizibil în Tomești, bl. 45 B, zilnic.

■ Vînd VW LT 28, an fabricație 1989, diesel turbo, 2400 cmc, 2 t, 16 mii km, VW transport persoane, an 1989, preț avantajos. Tel. 211369.

■ Vînd motocicletă Jupiter nouă, înmatriculată, preț convenabil. Informații la telefon 764608.

■ Vînd motocicletă IJ, 353 cmc, cu ataș, preț 200 mii lei, în stare de funcționare. Relații, în fiecare zi, la masa de difuzare a presei din fața Halei Centrale, între orele 6,00-12,00.

■ Vînd Ford Tranzit diesel, înmatriculat, 8+1 locuri. Tel. 035/321490.

■ Vînd urgent Dacia 1100, preț negociabil. Tel. 140689.

■ Vînd Dacia 1100, cu carte de identitate, verificare tehnică 95, necesită segmentare. Tel. 142187.

■ Vînd ARO 244, pentru export, cu servodirecție, pe benzină, 6000 km. Tel. 116048, 146337.

■ Vînd Dacia 1310, stare excepțională, an fabricație 1986. Tel. 178931.

■ Vînd ARO 10, fabricație 1989, Ungaria, înmatriculat, stare foarte bună, preț 4 milioane lei, negociabil. Tel. 139585.

■ Vînd Dacia 1310 break, an fabricație 1988, avariată, preț negociabil. Tel. 250041.

■ Vînd foarte urgent Dacia 1310, an 1989, preț foarte avantajos. Vizibilă, zilnic, parcare hotel Orizont. Tel. 270150.

■ Vînd Dacia 1310 TLX, motor 1400 cmc, cutie 5 trepte, an fabricație, 1991, recent antifonată, 4 mil. lei. Telefon 210980, orele 7,00-15,00.

■ Vînd Dacia 1300, Ungaria, înmatriculată, 1986, 95 mii km, stare tehnică foarte bună.

■ Vînd Dacia 1300, 1979, stare de funcționare. Telefon 120424.

■ Vînd Fiat Panda, an fabricație 1987, 1000 cmc, stare excepțională, preț convenabil. Telefon 115370.

■ Vînd Austin Rover break, 2000 cmc, 5+2 locuri, stare excelentă, preț 8 mil. lei, negociabil. Telefon 115370.

■ Vînd Renault 25 V6 injecție, full extra, 1984, înmatriculat, 3200 dolari. Telefon 146953.

■ Vînd BMW 320, model 1977, culoare verde metalizat, 150 mii km, preț 1200 dolari. Telefon 166613.

■ Vînd Talbot Tagora, an fabricație 1983, verde metalizat, pe benzină, carte de identitate, stare excepțională, preț convenabil. Telefon 115485.

■ Vînd Fiat Uno, an fabricație 1987, cap. cil. 1300, consum 4 l motorină la sută, preț informativ 4.850.000 lei sau echiv. valută. Telefon 177338.

■ Vînd Renault GTL 18 cu motor 1400 de Dacie, planetare Glentzer, cutie viteze, jenți Dacia, suspensie Dacia, preț negociabil. Telefon 167524.

■ Vînd Renault 21 turbo diesel, impecabil, 13 mil. lei. Telefon 170255.

■ Vînd Nissan Bluebird break, culoare gri închis, metalizat, an fabricație 1986, arată și funcționează ireproșabil. Telefon 111989.

■ Vînd Talbot Horizont, avariat, reparabil, cu motor în stare de funcționare plus piese de schimb, preț negociabil. Telefon 127188, orele 9,00-15,00; 118576, după ora 20,00.

■ Vînd Mitsubishi Galant, an fabricație, 1985, stare excepțională. Relații la telefon 147935.

■ Vînd VW Jetta, neînmatriculabil; Talbot Horizont, neînmatriculabil, preț foarte avantajos, an fabricație 1981, ambele. Telefon 177762.

■ Vînd Opel Ascona 1,6, an 1984, intrat recent în țară, stare excepțională, preț 2300 DM, urgent. Telefon 167912.

■ Vînd Opel Kadett 1,3, din 81, neînmatriculat, aspect și funcționare ireproșabile, 3 mil. lei. Telefon 134128.

■ Vînd Honda, model 1982, înmatriculată cu un mic defect, preț foarte avantajos. Telefon 164373.

■ Vînd Renault 18, motor 1400 cmc; Renault 18 break turbo diesel; VW Passat diesel, înmatriculat; Audi 80 diesel; Opel Kadett Sport, model deosebit, toate perfectă stare de funcționare. Telefon 125597.

■ Vînd Skoda 120 L, vizibilă Gara Internațională, parcare, eventual acte. Telefon 123127.

■ Vînd Trabant 601, vopsit, antifonat, schimb motor nou plus motorul vechi, portiere, capotă etc., piese de schimb. Telefon 133512.

■ Vînd urgent VW Golf GTI, an fabricație 1984, înmatriculabil 12-IS, negru metalizat, trapă, cauciucuri noi, proiectoare, aspect și funcționare impecabile, preț 1500 dolari sau echiv. în lei. Telefon 146514.

■ Vînd Scirocco Sport 100 PS, 1986, 90 mii km, 4500 dolari, negociabil, Honda Civic, 1,4 16 valve, 100 PS, 1989, 45 mii km, 5300 dolari, negociabil; VW Golf GTI/Tuning, 112 PS, fabricat la comandă, 4800 dolari, negociabil. Telefon 113033; 147033.

■ Vînd Alfa Romeo, tip Alfa Sud, 2 uși, sport, înmatriculată, impecabilă, 2,5 mil. lei. Telefon 144888.

■ Vînd Fiat Croma 1987, Germania. Telefon 145824.

■ Vînd Renault 11 turbo, motor 1400, benzină, geamuri electrice, încuietori centralizate, roți extraplate, casetofon stereo, stare impecabilă, preț 5000 DM. Telefon 167904.

■ Vînd Moskvici avariat, vin nobil, 800 lei/kg, butelie rusească. Telefon 171051.

■ Vînd Ford Granada, an 1979, înmatriculat și piese de schimb, stare bună de funcționare, 1850 dolari. Telefon 173096.

■ Vînd Renault 18 turbo diesel, fabricație 1981, neînmatriculat. Telefon 121271, 125597.

■ Vînd elemente caroserie VW, Golf. Telefon 115370.

■ Vînd urgent camionetă TV, motor Brașov, stare ireproșabilă. Telefon 110411.

■ Vînd dubă transport marfă, Barkas 1000, cu piese, înmatriculată, număr nou, verificare tehnică, motor 1989. Telefon 143852, zilnic 15,00-20,00.

■ Vînd microbuz VW, înmatriculabil, în perfectă stare de funcționare, acord garanție. Telefon 157581.

■ Vînd Honda Civic 1,4, 16 valve, 100 PS, 1989, 45 mii km, 5300 $, negociabil. Telefon 113033; 147033.

■ Vînd autoturism Talbot Solara înmatriculat. Tel. 131408.

■ Vînd BMW 320, model 1977, culoare verde metalizat, 150 mii km preț 1200 dolari. Telefon 166613.

■ Vînd Citroen, culoare albă, model 1993, 15 mii km, preț 9000 dolari. Telefon 166613 sau 167837, pentru al doilea număr vorbiți limba engleză.

■ Vînd urgent Mercedes 123, puțin avariat, neînmatriculat, preț fix 3 mil. lei. Telefon 166821.

■ Vînd BMW, an fabricație 1982, stare de funcționare ireproșabilă, negociabil. Telefon 156731.

ELECTRONICE

■ Vînd foarte convenabil tub cinescop tv alb-negru, diagonala 51 cm. Telefon 138973, după ora 16,00.

■ Vînd foto FED -5V, mașină spălat "Cristal 2", avantajos. Telefon 177530. (69759)

■ Vînd magnetofon Rostov 105 S cu boxe, plus benzi noi, 200.000 lei. Lăsați mesaj sau nr. de telefon pentru Gelu. (69753)

■ Vînd calculator Sintex cu monitor RGB-TTL, plus casete jocuri. Telefon 176043. (69786)

■ Vînd combină frigorifică suedeză în perfectă stare, Arctic mare cu congelator defect. Telefon 168973, după ora 20,00. (69934)

■ Vînd video player Aiwa nou. Telefon 122556. (69908)

■ Vînd combină audio Akaiwa. Telefon 128356. (69905)

■ Vînd motor tip polizor, 220V, 4,10 MF, după ora 14,00. Telefon 149804. (72529)

■ Vînd antenă satelit completă Nifi stereo cu parabolă 1,5 Germania, 250 programe, telecomandă, L.N.B. 07dB, probă pe orice satelit, toate din Germania, calitate, ieftin, str. Păcurari nr. 45, lîngă Școala de șoferi "Automobilistul". (72506)

■ Vînd tv color Hifi stereo, Pal Secam, NTSC, teletext cu memorie, diag. 59, ecran colțuri drepte, 100 canale plus 20 canale speciale, afișaj electronic la toate comenzile, telecomandă, 2x30 W, carcasă plastic, negru, model '93/impecabil. Str. Păcurari nr. 45, lîngă Șc. Șoferi "Automobilistul". (72506).

■ Vînd televizor alb-negru. Preț negociabil. Telefon 154441. (72510)

CASE - TERENURI

■ Vînd apartament 3 camere, confort I, Piața Unirii, decomandat, ne(mobilat), utilat (televizor, frigider, aragaz, mobilă, covor, mochetă persană), preț de pornire 24 mii dolari. Telefon 114960.

■ Vînd locuință în strada Ipsilanti 27 sau schimb cu apartament 2 camere, preferabil Tătărași. (69645)

■ Vînd casă cu 6 camere, confort I, în zona Bucșinescu (Tudor Vladimirescu), lîngă Barul "Hora", pe strada Nicoriță nr. 16 cu teren 650 mp. Relații la adresa din anunț sau la telefon 172997, între orele 16,00-20,00. (69750)

■ Vînd urgent apartament 2 camere decomandat, telefon, Podu Roș, 8000 $, negociabil. Telefon 137521. (69840)

■ Vînd teren 2000 mp pe dealul Repedea, 5000 lei/mp. Telefon 174396. (69855)

■ Vînd casă Tg. Frumos cu grădină. Relații: str. Eternității nr. 18. (69798)

■ Vînd teren pentru construcții, în Iași. Telefon 113544.

■ Vînd apartament 3 camere, gaz, parchet, decomandat, telefon, cablu TV, et.4, bloc turn, faianță, balcon închis, cartier Alexandru cel Bun. Telefon 157703, după ora 17,30. (69907)

■ Vînd apartament 3 camere, decomandat, conf. I, et.8, bloc Zimbru, preț 10 milioane lei. Telefon 154594. (69871)

■ Vînd apartament 2 camere, zonă centrală, preț fix 10.000 dolari. Telefon 122976, după ora 20,00. (69914)

■ Vînd urgent apartament 2 camere Tătărași (I. Creangă). Preț negociabil. Telefon 164529.

■ Vînd apartament 2 camere, str. Cucu nr. 1, sc.A, ap.2, etaj 2, urgent. Telefon 01/7718707.

■ Vînd casă pentru demolare și 300 m teren lîngă piața Dacia. Telefon 250623. Fam. Pintilie.

■ Vînd urgent apartament două camere. Telefon 166048, între orele 17,00-20,00. (69892)

■ Ultracentral vînd parterul cu bar și restaurant cu anexe și birou, subsol, 5 spații și beci, mansardă, pod cu boxe, teren 120 mp cu utilaje și dotare. Telefon 168973, după ora 20,00. (72518)

■ Vînd apartament confort I, 3 camere, et. II, zona Podu Roș, preț 15.000 dolari. Telefon 138946. (72517)

■ Vînd apartament 3 camere decomandate, zona Podu Roș, b-dul Republicii nr. 49, bl. G1, sc.A, parter, ap. 3, lîngă bazar, preț negociabil. (72515)

■ Vînd apartament cu o cameră, 40 mp, confort I, balcon închis, et.4, lift, telefon, îmbunătățit, 6.800.000 lei, negociabil. Telefon 164144. (72514)

■ Vînd apartament 2 camere, decomandate, conf. I, 60 mp, multiple îmbunătățiri, convenabil. Str. Stejar 58, bl. T1, et.8, ap. 35, Iași, Fam. Iacob. (72521)

■ Vînd 900 mp teren intravilan, cu posibilități extindere, titlu proprietate, la 200, de Motel Bucium, zonă locuită, drum acces, vedere spre Iași, terase amenajate, posibilități piscină. Preț 6 mil. lei. Telefon 112180, 147433. (72511)

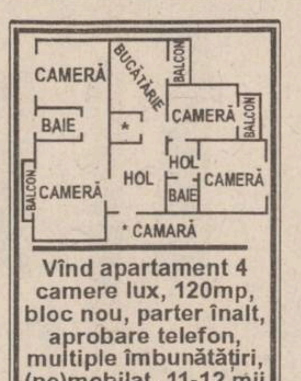

Vînd apartament 4 camere lux, 120mp, bloc nou, parter înalt, aprobare telefon, multiple îmbunătățiri, (ne)mobilat, 11-12 mii dolari, negociabil, lîngă biserica catolică -Țigarete. Informații la biroul intermedieri, Vama Veche.

■ Vînd 17.000 mp teren intravilan, situat în com. Răducăneni Iași, telefon 134131. (69896)

■ Vînd apartament 2 camere P. Unirii. Telefon 117424.

■ Ocazie unică. Foarte urgent apartament 2 camere decomandate, confort I, zona Culturii, executat la comandă specială, 2 grupuri sanitare, 2 balcoane, terasă, plajă, proprietate, antreu, bucătărie, debara, foarte foarte mari, în curățenie pentru zugrăvit, preț 7200 dolari negociabil, semi (ne)mobilat. Tel. 134110.

■ Vînd apartament 3 camere, confort I, în Piața Unirii, et. 2, cu telefon și îmbunătățiri. Tel. 117541, orele 16,00-22,00.

■ Vînd apartament 3 camere, conf. I, Piața Unirii, (ne)mobilat, preț informativ 28 mii dolari. Tel. 114960, orele 14,00-22,00.

■ Vînd urgent apartament 2 camere, conf. I, decomandat. Tel. 166245.

■ Ultracentral apartament 2 camere, conf. I, lîngă Facultatea de Medicină, toate dotările, boxe, cablu tv, interfon, poziție excelentă, 18 mii dolari, negociabil. Tel. 143541.

■ Vînd apartament 2 camere Centrul Civic. Tel. 117471, 117269.

■ Vînd apartament 3 camere semidecomandate, îmbunătățiri, 8,5 mil. lei. Tel. 170192.

■ Vînd garsonieră Podu Roș, 4,5 mil. lei, negociabil. Tel. 034/326608.

■ Vînd diverse imobile în diverse zone ale orașului, condiții avantajoase. Tel. 137521.

■ Vînd casă cu 3 camere mici, 3 camere mari, 1000 mp teren, zona Galata, lîngă Talcioc, preț 19 mil. lei. Tel. 137251.

■ Vînd apartament 3 camere, decomandat, conf. I, Tătărași. Tel. 177283.

■ Vînd casă 4 camere, pămînt 400 mp, gaz metan, telefon, dependințe, zonă centrală. Relații la telefon 111066.

■ Vînd apartament 3 camere, decomandat, zona Tg. Cucu, cu multiple îmbunătățiri, parter. Relații la tel. 111708.

■ Vînd apartament 3 camere, zona Păcurari, et. 2, telefon, camere decomandate. Relații la telefon 111708.

■ Vînd apartament 3 camere, complet renovat, Autogară, 30 mil. negociabil. Tel. 145453.

■ Vînd urgent casă, zonă centrală, cu teren 333 mp, curte, beci, telefon, fîntînă, posibilități apă-gaz, 20 mil. Tel. 118180.

■ Vînd casă cu 3 camere, la curte, plus spațiu comercial. Tel. 124177.

■ Vînd apartament 2 camere, zona "7 noiembrie", bloc cu 3 nivele, parter, telefon, telecablu, preț rezonabil. Tel. 131196.

■ Vînd urgent apartament 3 camere, 8 mil. lei. Tel. 160996.

■ Vînd apartament 2 și 3 camere, preț avantajos. Tel. 139116.

■ Vînd apartament 2 camere, decomandat, conf. I, et. 8, lîngă magazinul Stejar, semimobilat, negociabil. Tel. 175247.

■ Vînd apartament 2 camere, preț avantajos. Informații la telefon 126201.

■ Vînd apartament 2 camere Piața Unirii. Telefon 114817, după ora 12,00.

■ Ultracentral, apartament 2 camere, decomandat, 76 mp, în bloc nou, lîngă statuia Independenței, finisat în iulie 1994, multiple dependințe, 2 balcoane mari, boxă la subsol, vedere la bulevard și în spate, telefon, posibilitate a 3 camere. Preț informativ 21 mii dolari. Tel. 110686.

■ Vînd apartament 3 camere, decomandat, et. 4 (ultimul), zona Zimbru, la bulevard, preț 8 mil. negociabil. Tel. 114125.

■ Vînd apartament 4 camere, conf. I, et. 2, zona Autogării. Relații la tel. 141778, orele 9,00-21,00.

■ Vînd apartament 3 camere, conf. I, str. Ciric, et. 4. Tel. 134576.

■ Vînd apartament cu o cameră, îmbunătățit, et. 4, bloc turn, 6,5 mil. lei, negociabil. Tel. 160297.

■ Vînd apartament 3 camere, conf. I, îmbunătățit, 17 mil. lei, negociabil. Tel. 160297.

■ Vînd apartament cu o cameră, zona Gării, preț 8,5 mil. negociabil. Relații la telefon 143679.

■ Vînd casă tip, 3 camere, gaz metan, plus grădină 450 mp, str. Dacia 10 (cartier D. Cantemir), preț negociabil 35 mil. lei. Telefon 134216.

■ Vînd apartament cu o cameră, zona Gării, et. 2, boxă subsol, telecablu, preț 6500 dolari, negociabil. Tel. 144995.

■ Vînd apartament 2 camere, decomandat, et. 1, calciu, balcon închis, cablu tv, telefon, (ne)mobilat, Tătărași. Preț negociabil. Tel. 172735.

■ Vînd urgent apartament 2 camere, decomandat, cartier Dacia. Preț negociabil. Tel. 156447.

■ Vînd apartament cu o cameră, et. 1, Centrul Civic, deasupra CEC-ului nou, în stadiu de finalizare. Tel. 210239.

■ Vînd casă și teren aferent. Tel. 131929.

■ Vînd apartament 4 camere, Centrul Civic, 2 băi, 2 balcoane, gresie, faianță, telefon, 20 mii dolari, negociabil. Tel. 119072.

■ Vînd urgent apartament 2 camere, foarte spațios, blocurile mari (lîngă Spitalul CFR). Tel. 142392.

■ Vînd urgent apartament 3 camere, et. 2, Tătărași. Tel. 173234.

■ Vînd apartament 3 camere, P. Roș, et. 2, 15 mil. lei. Telefon 131417.

■ Vînd apartament 2 camere, semidecomandat, Dacia, preț 6 mil. lei. Tel. 118211.

■ Vînd apartament 3 camere, str. Culturii, Păcurari, decomandat, faianță, telefon, tv cablu, et.4. Tel. 115063.

■ Vînd apartament 3 camere, decomandat, foarte spațios, 2 băi, 2 debarale, balcon închis, calciu, cu fața la stradă, boxă subsol, preț negociabil 20 mil. lei. Nicolina I, str. Împăcării 27, bl. 917, sc.B, et.1, ap.1, prima stație de la P. Roș către CUG.

■ Vînd urgent apartament 2 camere, Autogară, bun pentru cabinet medical, sediu firmă etc, preț negociabil. Tel. 166187.

■ Vînd apartament 2 camere, 2 balcoane, băi, bucătărie, faianță, Păcurari, preț 15 mil. lei. Tel. 163361.

■ Predau contract apartament 2 camere, conf. I, Lunca Cetățuii, Ciurea, 5 mil. lei, negociabil. Tel. 151330.

■ Vînd apartament 2 camere. P. Roș la bulevard, parchet, telefon, balcon închis, et. 2, recent renovat. Tel. 132495.

■ Vînd urgent apartament 2 camere, decomandat, proaspăt renovat, et. 3, zona Țigarete 3, lîngă piața Alexandru, str. Milcov 24, bl. 1203, sc.A, et.3, ap. 1, preț 10 mil. lei, fix. Tel. 112640.

■ Vînd urgent casă, zona centrală, cu 333 mp. Tel. 118180.

■ Vînd urgent 2 apartamente cu 1 și 3 camere, conf. I, cu multiple îmbunătățiri, telefon, telecablu, balcoane închise, preț fix 21 mil. lei, în zona cartier Nicolina I, la et. 3. Tel. 122275.

■ Vînd apartament 3 camere, conf. I, cu telefon, telecablu și alte îmbunătățiri, zona CUG, preț negociabil 13,5 milioane lei. Tel. 124820.

■ Vînd apartament 4 camere, 2 băi, 2 balcoane, lîngă Casa Wanda, preț convenabil, Șos. Păcurari nr. 90, bl. 481, sc.D, et.5, ap. 19, după ora 16,00.

■ Vînd două camere, et.4, b-dul Republicii, 9 mil. lei, negociabil. Tel. 123255.

■ Vînd apartament 3 camere, conf.I, ap.4, Nicolina, preț informativ 12 mil. lei, negociabil. Tel. 122434.

■ Vînd urgent apartament 3 camere, proprietate personală, decomandat, conf. I, 2 grupuri sanitare, balcon închis, cu telefon, preț negociabil, 13 mil. lei. Tel. 129077.

■ Vînd apartament 2 camere, conf. I, et.4, zona P. Roș, semidecomandat, preț 10 mil. lei, negociabil. Tel. 130418.

■ Vînd foarte urgent apartament 2 camere, Cantemir, et.3, conf. I, cu lei sau dolari, faianță baie, bucătărie, telefon, balcon închis, la stradă. Tel. 135565.

■ Vînd apartament 3 camere, Grădinari, preț fix 12 mil. lei. Tel. 141235.

■ Vînd (schimb cu garsonieră plus diferență) apartament 3 camere. Tel. 112657.

■ Vînd apartament 2 camere, Piața Unirii, Iași. Tel. 114817, după ora 12,00.

■ Vînd apartament 2 camere, conf.I, Autogară, preț inf. 18 mil. lei. Tel. 141077.

■ Vînd apartament 3 camere, conf. redus, zona Ciurchi sau schimb cu garsonieră și diferență, urgent. Tel. 167524.

■ Vînd apartament 3 camere, preț 8 mil. lei sau schimb cu garsonieră, conf.I, exclus parter și et.4 și diferență. Tel. 167524.

■ Vînd apartament 2 camere, et.4, în zona Zimbru. Tel. 153945.

■ Vînd apartament 3 camere, conf. I, deosebit, lux, decomandat, gresie, faianță, ușă stejar, tv cablu, Tătărași (fost Dispecer), preț negociabil în lei sau valută. Tel. 118641.

■ Vînd apartament 3 camere, conf. I, cartier Tătărași. Tel. 175224.

■ Vînd urgent apartament 3 camere, conf. I, et.1, decomandat, P. Roș. Tel. 130517.

■ Vînd casă cu grădină, în com. Coarnele Caprei, jud. Iași. Tel. 120040.

■ Vînd apartament cu o cameră, str. Arcu, et.7, conf.I, preț 6500 dolari. Tel. 114090.

■ Vînd casă liberă, formată din 4 camere, bucătării și dependințe, cu 3000 mp grădină, cu vie și pomi. Str. Cicoarei nr. 2, lîngă talcioc. Tel. 114602.

■ Vînd apartament 2 camere, conf. I, cu balcon, Terasa C. Civic. Tel. 159211; 119127.

■ Vînd urgent apartament 2 camere, conf. I, decomandat, parter, echiv. et.1, îmbunătățit, 8,5 mil. lei, zona CUG. Tel. 114032.

■ Vînd urgent apartament 2 camere, confort II, 4,8 mil. lei, negociabil, str. Ciric. Tel. 176733.

■ Vînd urgent casă degradată și 300 mp. Brîndușa nr. 29, Iași. Sneagă Elena.

■ Vînd apartament cu o cameră, conf. I, et.3, Doi băieți, 4000 dolari. Tel. 175578.

■ Vînd casă în cartier Țicău, 3 camere, beci, apă în curte, plus teren, urgent și convenabil. Simion Bărnuțiu 90, lîngă terasa Sărărie.

■ Vînd apartament 2 camere, decomandat, T. Vladimirescu, str. Prof. Paul 2, bl. P9, sc.C, et.4, ap.16, 10 mil. lei.

■ Vînd garsonieră, conf.I, piața Doi Băieți, et.2, 7 mil. lei. Tel. 173418; 179581.

■ Vînd apartament cu o cameră, zona Gării, 40 mp, telefon, boxă, balcon închis, preț 6000 dolari, negociabil. Tel. 144995.

■ Vînd apartament proprietate, achitat, str. Sf. Lazăr 48, et.2, ap.10. Relații la telefon 134630, 137667. Preț 15 mil. lei.

■ Vînd casă 2 camere sau schimb cu garsonieră și diferență 3 mil. lei. Str. Macedoniei 8 (Dacia), la piață.

■ Vînd apartament 3 camere, eventual schimb plus diferență. Tel. 170192.

■ Vînd apartament 2 camere, parter, Tătărași Nord (piața Chirilă). Relații la telefon 133816.

■ Vînd apartament 4 camere, parter, zona CUG, preț negociabil 14 mil. lei, sau schimb cu apartament 2 camere plus diferență 5 milioane lei. Tel. 127381.

■ Vînd apartament 2 camere, proprietate personală, parter. Relații: dimineața, orele 8,00-13,00, la adresa: str. Ciric nr. 32, bl. X2, sc.A, parter, ap. 4.

■ Vînd spațiu, 250 mp, dotat cu apă curentă Timișești, canalizare, posibilitate gaz metan, amenajat pentru microabator, presă de ulei în funcțiune și alte utilități, plus teren aferent, la 35 km de Iași. Tel. 142392.

■ Vînd urgent apartament 2 camere, foarte spațios, blocurile mari (lîngă spitalul CFR). Tel. 142392.

■ Vînd apartament 2 camere, conf.I, et.1, Frumoasa, preț. 8,5 mil. lei negociabil. Tel. 130180.

■ Vînd clădire neterminată, 40x8m, cu 2000 mp curte împrejmuită cu gard de plasă, la 6 km de Tg. Cucului. Tel. 178863.

■ Vînd apartament 3 camere, decomandat, conf. I, Tătărași. Tel. 177283.

■ Vînd apartament 3 camere, deosebit, centru, preț 18,5 mii dolari. Tel. 117888.

■ Vînd apartament 2 camere, conf.I, et.1, ultracentral, lîngă Casa Modei, 15 mii dolari. Tel. 140204.

■ Vînd apartament, conf.II, zona Tătărași, 6 mil. lei negociabil. Tel. 175506.

■ Vînd spațiu comercial plus 3 camere locuibile, în Tg. Cucu (lîngă Peco), posibilități gaz metan, preț negociabil. Tel. 140864, 140400.

■ Vînd apartament 4 camere, spațios, telefon, telecablu, gaze, 2 băi, hol mare, 4 balcoane (2 închise), a 3-a stație din centru spre Păcurari. Tel. 143762.

■ Vînd apartament 2 camere, decomandat, conf.I, Nicolina I, preț fix 9 mil. lei. Tel. 128466.

■ Vînd apartament 2 camere, Copou, et.1. Tel. 147956.

■ Vînd apartament 2 camere, et.2, Splai Bahlui, preț 10 mil. lei. Tel. 123007, 132836.

■ Vînd apartament 4 camere, proprietate, achitat, decomandat, conf.I, et. 1, ușă stejar la intrare, Metalurgie, cu telefon 178977.

■ Vînd apartament 2 camere, conf.I, et.3, Tătărași-Ciurchi, faianțat și în calciu, 10 mil. lei. Tel. 173350.

■ Vînd apartament 3 camere, șos. Națională 184 (Podul de Lemn), plus garaj metalic (strada Romană), preț negociabil la vedere. Tel. 131900.

■ Vînd urgent apartament 3 camere, decomandat, et.1, situat în bd. Dacia (la stradă), gresie și faianță la bucătărie și baie, parchet, zugrăvit proaspăt, ușă stejar, două balcoane închise. Preț informativ 14 mil. lei. Tel. 160030.

■ Vînd casă cărămidă, 3 camere, 440 mp, teren, gaze, telefon, central Pașcani. Tel. 137142, Iași.

■ Vînd urgent apartament 4 camere, decomandat, gresie, faianță, zona Flora, et.4, 21 mil. lei, negociabil. Tel. 173040, fam. Gheșcu.

■ Vînd garsonieră, confort III, et.3, str. Romană (Podul de Piatră). Tel. 032/117839.

■ Vînd apartament 4 camere, zugrăvit în calciu, 3 balcoane, telefon, 2 băi, tv cablu, preț negociabil. Tel. 168998.

■ Vînd urgent apartament 3 camere, semidecomandat, la parter, cu balcon tip lojă, închis, cu telefon, tv cablu, în zona Metalurgie, preț fix. 11 mil. lei. Relații la telefon 171829.

■ Vînd apartament 2 camere, decomandat, 60 mp, et.8, ne(semi)mobilat, zona Stejar, preț negociabil. Tel. 136390, 139207.

■ Vînd apartament cu o cameră, zona P. Roș. Telefon 119096, 176335, 175977.

■ Vînd casă în sat Ursoaia, com. Româneşti, 40 pomi, vie, fîntînă în curte, curent electric, aproape de gară, 1500 mp, preț negociabil. Tel. 150368.

■ Bîrlad, vînd garsonieră. Tel. 032/139971, Iași.

■ Vînd casă liberă, formată din 4 camere plus dependințe și 3000 mp grădină cu vie, str. Cicoarei nr. 2, lîngă talcioc.

■ Cumpăr garsonieră, indiferent de zonă. Telefon 177503.

■ vînd apartament 2 camere, decomandat, conf.I, et.1, cartier Tătărași și în zona Alexandru, apartament 2 camere, conf. I. Relații la telefon 170652.

■ Vînd apartament 3 camere, conf. I, Alexandru ceu Bun (Zimbru), preț 12 mil. lei, negociabil. Telefon 161915.

■ Vînd urgent apartament 2 camere, decomandate, cu telefon, linie fax, cablu satelit, zona Hala Centrală, preț 11 mii dolari, negociabil. Telefon 140418.

■ Vînd apartament 3 camere, 80 mp, lîngă Club 20, Păcurari, preț informativ 24 mil. lei. Telefon 110031.

■ Vînd urgent apartament 3 camere, Mircea cel Bătrîn, preț 9 mil. negociabil. Telefon 162568.

■ Vînd apartament 2 camere, CUG, decomandat, 52 mp, 12 mil. lei, negociabil. Telefon 211333, orele 9,00-17,00.

■ Vînd apartament 4 camere, parter, lîngă pasarela Gară, preț fix 12 mil. lei. Telefon 166046.

■ Vînd urgent apartament 3 camere, conf. I, decomandat, Canta, baie și bucătărie, faianțate, balcon închis, et.2, preț negociabil la vedere. Telefon 164093

■ Vînd apartament 2 camere, conf.I, Ciurchi, et.3, telefon, 2 balcoane, zonă bună, parcare, negociabil. Telefon 174121.

■ Vînd foarte urgent apartament 3 camere, decomandat, conf.I, et.4, cu telefon, 9,5 mil. lei, negociabil. Telefon 160996.

■ Vînd apartament 3 camere, decomandat, parter, zona Autogară, bun pentru privatizare, negociabil. Telefon 211333, între orele 9,00-17,00.

■ Vînd apartament 3 camere, conf. I, semidecomandat, et.1, zona Minerva, preț 8 mil. lei, negociabil. Telefon 157060.

VÎNZARI

Vînd dolari sau mărci, sume mari și mici, convenabil. Tel. 151595, seriozitate.

Vînd două pisicuțe birmaneze, în vîrstă de 3 luni, drăguțe, afectuoase, bine educate. Tel. 174014

SC CON-CISA SRL
vinde
zahăr din sfeclă;
preț 940 lei,
cu TVA inclusă.
Depozitul se află la 150 m după prima barieră din zona industrială, pe stînga(poarta OPPI). Tel. 123052.

SC AGROINDUSTRIALA Bucium SA Iași anunță acționarii săi că mai pot depune opțiuni pentru struguri pînă pe data de 22.09. iar ridicarea acestora se poate face pînă pe 23.09.1994.

Vînd procesoare de text CANON StarWriter 80. Imprimare rapidă, cu jet de cerneală (peste 250 tipuri de scriere, inclusiv cu caractere românești) **SHARP PAW - 1410.** Imprimare mecanică, cu rozete interschimbabile. Procesoarele au display luminos, cu cristale lichide (80 caractere x16 linii) și au numeroase facilități de secretariat. Salvare text pe dischete de 3.5" Preț CANON - 1.5 mil, SHARP - 1 mil. Tel 142110, int 107.

Ocazie excepțională! La SC TACT MGS SRL puteți găsi en gros, cu plata la cinci zile:
● vodcă ● vin la litru (0,700 l)
● rachiu extra, la cele mai mici prețuri.
Societatea se află în str. Canta bl. 503, în stația de tramvai, în spatele magazinului de parfumerie. Program zilnic 8-20, inclusiv sîmbătă. Telefon **165556.**

Pisicuță birmaneză, 2 luni, îmi ofer serviciile pufoase și jucăușe unei persoane domice să alunge singurătatea și plictiseala. Telefon 116651, orele 9.oo-16.oo, sau 138973. Preț 45.000 lei.

S.C. NEOSIM S.A. Iași vinde și montează diverse sisteme de alarmă cu telecomandă radio pentru apartamente, case, magazine. Garanție 12 luni. Telefon 146232, după ora 18,00.

■ Vînd roboți de bucătărie cu storcător de fructe și legume, tocător de fructe și legume, cuvă de 1 l pentru frișcă și maioneză, mașină de tocat carne și rîșnit cafea, 2 viteze. Preț fix 110.000 lei. Relații la tel. 143983. (69154)

■ Pentru liniștea dumneavoastră. Alarme locuințe, firme, interfoane. Tel. 164726. (69295)

■ Vînd storcător de fructe și legume. Preț fix 165.000 lei. Relații la telefon 143983. (69417)

■ Vînd parchet fag. Telefon 122095. (694342)

■ Vînd cavou cimitirul Galata. Tel. 149287.

■ Vînd uniformă "Negruzzi", fete, măr. 42-44. Telefon 145467. (69716)

■ Vînd vin nobil alb. Preț negociabil. Telefon 128491.

■ Vînd mașină de rașchetat parchet, nouă. Telefon 162363. (69744)

■ Vînd căciulă și guler de vulpe argintie. Preț negociabil. Telefon 150461, după ora 16,00.

■ Vînd rochie mireasă mărimea 44-46. Telefon 136744, după ora 20,00.

■ S.C. EUGEX S.R.L. vinde tablă zincată, 0,4 mm, la prețuri avantajoase. Sediul magazinului: str. Bucșinescu 40 (lîngă Avicola). (4466)

■ Vînd ușă stejar. Telefon 143718. (69925)

■ Vînd plasă sîrmă, diam. 1,8-2 mm, la dimensiunile solicitate. Telefon 122578. (69943)

■ Vînd dormeză pentru o persoană și dormeză pentru bucătărie, 50.000 bucata. Str. Tabacului nr. 17, bl. D14, et.1, ap. 6.

■ Vînd transformator sudură. Telefon 154716. (72522)

■ Vînd loc de veci la cimitirul "Sf. Vasile". Telefon 174289. (72502)

■ Vînd aparat tensiune arterială cu manometru și stetoscop 75.000 lei, blitz pentru aparat foto cu 2 lămpi și alte accesorii - 75.000 lei, instalație gaz completă și cu piese de rezervă - 150.000 lei (toate noi, nefolosite). Telefon 173096. (72526)

■ Vînd palton damă nou, nefolosit, mărimea 48-50, 150.000 lei; pantof piele și ghete îmblănite bărbătești măr. 41-43 noi 20-30 mii lei; mașină electrică 1050 W, pentru găurit, diametrul burghiului pînă 16 mm - 150.000 (nou). Telefon 173096. (72526)

■ Vînd mașină electrică cu multiple operații: bormașină pentru tîmplărie - geluit și fierăstrău și altele - 350.000 lei, mașină electrică rașchetat parchet și pentru tîmplărie diversă - 300.000 lei, mașină electrică pentru lustruit parchet 100.000 lei. Telefon 173096. (72526)

■ Vînd drujbă electrică 2000 W nouă, nefolosită - 325.000 lei, robot bucătărie (multiple operații) nou, nefolosit - 80.000 lei, storcător fructe și legume nou, nefolosit - 60.000 lei, mixer pentru bucătărie - 25.000 lei, nefolosit. Telefon 173096. (72526)

■ Vînd lanț de aur, 19,50 gr. Telefon 157345. (72512)

■ Vînd icoană altar aurită, 1826, negociabil, 4000 $. Telefon 161607, după ora 21,00. (69899)

■ Vînd bibliotecă "Modern" cu 3 modele și dulap, nouă și geantă frigorifică nouă cu 6 rezerve. Telefon 145251. (4532)

CUMPĂRĂRI

Cumpăr dolari, mărci, franci, lire, șilingi și alte valute. Seriozitate.

Tel. 156832.

■ Cumpăr certificate de proprietate nelimitat. Telefon 158502. (69888)

■ Cumpăr apartament cu o cameră, central. Telefon 116998/116487. (69880)

■ Cumpăr apartament 1 sau 2 camere, ofer 3-3,5 milioane lei. Telefon 138340. (4477)

■ Cumpăr acte Toyota Starlet 1000. Telefon 030/220240.

ÎNCHIRIERI

■ Închiriez cameră ultracentral cu acces baie, bucătărie la student(ă), străin(ă) sau român. Telefon 113544.

■ Închiriez apartament 2 camere, nemobilat, Păcurari, 40$ pe lună. Plata anticipat. Telefon 140184.

■ Închiriez pe termen lung, apartament cu 2 camere, mobilat fără telefon, zona Podu Roș, chiria în lei sau valută anticipat pe 3 luni. Telefon 134993 sau 139977. (72523).

■ Caut spațiu comercial la casă 2-3 camere sau alte variante. Telefon 221192; 220121. (72520)

■ Autogară, închiriez apartament 2 camere, etaj 1, telefon, mobilier nou, aragaz, 2 frigidere, gresie, faianță, telecablu, valută - 1 an, anticipat. Telefon 140411. (72530)

■ Caut spațiu comercial pentru închiriat. Telefon 270380.

■ Caut apartament sau garsonieră, zonele Autogară, Gară, Centru, Tg. Cucu, Păcurari, Copou, mobilat sau semimobilat. Ofer maximum 70 dolari/lună. Tel. 146271.

■ Închiriez apartament 2 camere, Piaţa Unirii, mobilat, plata în valută, anticipat 1 an. Tel. 115303.

■ Închiriez garsonieră în Complexul Studenţesc Tudor Vladimirescu, bl. Q2, et.1, ap.7, tot confortul. Plata în valută. Tel. 137925.

■ Închiriez 300 mp spaţiu depozitare, ultracentral. Tel. 115839, 113939.

■ Închiriez apartament mobilat, telefon etc. Minerva, 70 dolari/lună, anticipat. Tel. 178057.

■ Închiriez apartament 2 camere mobilat, aragaz, frigider, faianţă, gresie, proaspăt renovat, balcon închis, cu telefon, telecablu, foarte bine întreţinut. Tel. 141107.

■ Ofer apartament 3 camere, P. Roş, elegant utilat, mobilier nou, telefon, frigider, aragaz, tv color, videorecorder, gresie, faianţă, parchet etc. Plata anticipat. Tel. 136222.

■ Închiriez apartament o cameră, Centru Civic, plata în valută, anticipat un an. Prefer evrei sau greci, exclus animale. Tel. 177658.

■ Închiriez apartament 2 camere, mobilat, zona Tătăraşi, plata anticipat pe un an, în lei sau valută. Tel. 177768.

■ Închiriez apartament 3 camere, mobilat, plata în valută, pe termen de un an. Tel. 166721.

■ Închiriez spaţiu depozit, ultracentral (eventual angajare la o SC). Telefon 115747, 116563.

■ Închiriez autoturism Dacia 1310 în stare de funcţionare. Telefon 120516.

■ Închiriez unor studenţi din Israel sau Grecia apartament 2 camere, P. Roş, mobilat, proaspăt renovat, telefon necuplat, plata anticipat pe un an. Nu accept animale. Telefon 170479.

■ Închiriez spaţiu depozit en-gros, 40 mp, la stradă, zona Tătăraşi. Telefon 178306, după ora 10,00.

■ Primesc în gazdă 2 eleve sau studente, 50.000 lei/lună. Telefon 160297.

■ Închiriez apartament 2 camere, telefon, confortabil, zona P. Roş, plata anticipat pe un an, în valută. Telefon 125394.

■ Închiriez apartament 3 camere, mobilat, telefon, frigider, tv, P. Roş. Telefon 113151.

■ Caut apartament sau garsonieră. Ofer plata în lei sau valută, lunar sau anticipat. Telefon 143436, orele 8,00-14,00 şi 16,00-19,00.

■ Închiriez apartament 2 camere decomandate, et.I, Canta, nemobilat. Telefon 131891.

■ Ofer cameră decomandată, unui străin(ă), Centru Civic. Telefon 146439.

■ Închiriez izotermă de 1,5 t pentru transport marfă, preţ convenabil şi negociabil. Telefon 130167, zilnic, orele 7,00-20,00.

■ Închiriez spaţiu, 300 mp, pentru depozitare, ultracentral. Telefon 115839, 113939.

■ Închiriez garaj, care poate fi folosit şi ca depozit en-gros. Telefon 146734.

■ Tînără educatoare, caut cameră, zona Gară sau Fabrica de Ţigarete, la o doamnă în vîrstă. Telefon 141997.

■ Caut apartament 1,2,3,4 camere, zone centrale. Telefon 112241, zilnic orele 9,00-18,00.

■ Student grec, caut apartament 2 camere, mobilat sau semimobilat, în Independenţei, Centru Civic, Ştefan cel Mare. Telefon 140268.

■ Închiriez cameră separată, acces baie şi bucătărie, la 2 fete sau la o familie. Plata lunar. Str. Ciric 32, bl. X2, sc.A, et.6, ap. 38, Tătăraşi.

■ Student străin, caut garsonieră în centru, sau gazdă pe Ştefan cel Mare, sau apartament nemobilat în centru. Telefon 119676.

■ Închiriez spaţiu comercial, 20 mp, în spatele Liceului Cuza - magazin şi magazie. Telefon 176800.

■ Caut apartament 2 camere, zonele P. Roş, Cantemir, Decebal. Plata anticipat. Telefon 139995.

■ Caut garsonieră în zona Independenţei, Tarom, Ştefan cel Mare, Piaţa Unirii. Telefon 114989.

■ Caut garsonieră sau apartament 2 camere. Ofer 30-35 mii lei. Telefon 152557.

■ Închiriez cameră decomandată, intrare separată, la bloc, cu acces baie şi bucătărie, unei studente sau eleve. Telefon 174723.

■ Închiriez urgent apartament 2 camere, complet mobilat, cu telefon, frigider, zona P. Roş, Ţesătura, extrem de avantajos. Plata anticipat pe un an. Telefon 112268.

■ Închiriez spaţiu en-gros, str. Sărărie. Telefon 118563.

■ Primesc în gazdă două fete. Telefon 129075, după ora 16,00.

■ Primesc în gazdă două fete. Relaţii la telefon 220747.

■ Închiriez teren ultracentral, bun pentru privatizare, vad comercial. Telefon 114983.

■ Închiriez apartament cu o cameră, mobilat confortabil, bl. 901 A, zona P.Roş. Telefon 172071.

■ Caut casă cu 4-5 camere, mobilată, cu telefon, sau apartament 4-5 camere. Relaţii la telefon 170786.

■ Închiriez apartament 2 camere, mobilat, cu frigider, aragaz, telefon, lîngă complexul Tudor V. Telefon 172401.

■ Închiriez (vînd) urgent apartament 3 camere, decomandat, et.2, conf.I, îmbunătăţit, cu telefon, telecablu şi garaj, de la P. Roş, 800 m spre CUG. Telefon 122337.

■ Primesc în gazdă numai 1-2 fete, condiţii avantajoase, acces dependinţe. Telefon 144022.

■ Închiriez apartament 3 camere, zona P. Roş. Telefon 141635.

■ Primesc fete în gazdă. B-dul Dacia 6, bl. SA 6, parter, ap. 3

■ Străin, caut apartament 3 camere, zonele Independenţei, Centrul Civic, Piaţa Unirii, Ştefan cel Mare. Telefon 146271.

■ Străin, caut garsonieră sau apartament o cameră, în zonele Ştefan cel Mare, Centru Civic, Piaţa Unirii, Independenţei. Telefon 146271.

■ Copou, Puşkin, închiriez apartament 3 camere, tot confortul, parcare auto, plata anticipat în valută, 10 luni. Tel. 141384.

■ Închiriez apartament 2 camere decomandate, mobilat, telefon, frigider, Independenţei, bl. Y2, et. 4, plata anticipat în valută. Tel. 163194, 166260.

■ Apartament 2 camere, Copou. Tel. 141101.

■ Caut apartament 2-3 camere, zona Copou, Piaţa Unirii, Ştefan cel Mare, Independenţei. Tel. 135796.

■ Caut apartament 3 camere, decomandat, confort I, mobilat, cu telefon, în zona Alexandru cel Bun, Dacia, Mircea cel Bătrîn, Galata, chiria lunară, anticipat din 3 în 3 luni, negociabil. Tel. 151802.

■ Închiriez apartament 2 camere, telefon, aragaz, frigider, mobilat, Tătăraşi. Tel. 115262.

■ Închiriez apartament 2 camere, mobilat, la două eleve sau studente, plata anticipat pe un an. Tel. 125289.

Ofer apartament 3 camere, Centru Civic, et.I, proaspăt zugrăvit, mobilat nou şi modern, telefon, telecablu, interfon, unor studenţi greci sau israelieni. Plata anticipat în valută

Telefon 142363

■ Închiriez garsonieră mobilată, frigider, telefon, zona Autogară, plata anticipat în valută, pe doi ani. Tel. 251209.

■ Ofer cameră mobilată unei studente nefumătoare. Plata anticipat pe 4 luni, eventual lunar. Tel. 157450.

■ Închiriez apartament 3 camere decomandate, mobilat, plata în valută. Tel. 114977.

■ Închiriez apartament 2 camere, P. Voievozilor, et. 2. Tel. 142670.

■ Apartament 2 camere, Tudor Vladimirescu. Tel .179338.

■ Închiriez apartament 3 camere, mobilat, cu telefon, zona Podu Roş. Plata în valută, la studenţi greci. Tel. 130450.

■ Închiriez apartament 2 camere, et. 3, situat în zona Tudor Vladimirescu, lîngă Q-uri, plata 130 dolari/lună, anticipat 6 luni. Tel. 170886.

■ Închiriez apartament 2 camere, P. Roş, mobilat, cu aragaz, frigider, tot confortul, la studenţi străini. Plata în valută. Tel. 138792.

■ Primesc o fată în gazdă. Tel. 136180.

SCHIMBURI

■ Schimb casă naţionalizată, curte, cu apartament de stat, 2 camere, exclus Dacia, Frumoasa, Nicolina, fără diferenţă. Telefon 165485. (69776)

■ Schimb apartament 2 camere Bucureşti, Centrul Civic (zona magazin Junior) cu apartament 3 camere Iaşi, central. Telefon 177803, 141114. (69821)

■ Schimb apartament cu o cameră, parter, telefon cu similar etaj cu balcon. Telefon 174396. (69855)

■ Lupeni, jud. Hunedoara, schimb apartament 2 camere, decomandat, conf. I, cu apartament 2 sau 3 camere Iaşi, asigur loc de muncă. Telefon 156813. (69952)

■ Schimb apartament din Bîrlad cu similar Iaşi. Telefon 145575. (4474)

■ Schimb (vînd) apartament confort I, 4 camere, decomandat, etaj I, Piaţa Dacia, cu casă cu teren, zonele: centru, Copou, Sărărie, Păcurari. Informaţii: str. Tabacului nr. 17, bl. D14, et.1, ap. 6.

■ Schimb casă de cărămidă cu apartament 2-3 camere, conf. I, decomandat. Exclus parter sau ultimul etaj. Telefon 156756. (69957)

■ Bîrlad - schimb apartament 2 camere, etaj 2, zona cinema Bîrladul complet utilat (parchet, faianţă, uşă stejar) cu similar Iaşi (eventual 3 camere şi diferenţă). Telefon 116765 sau 035/412046. (69897)

■ Schimb, casă proprietate, contra 2 apartamente. Telefon 110031. (72503)

■ Schimb locuinţă în vilă naţionalizată (6 camere), cu garaj, gaz metan, încălzire (centrală proprie), zona Copou, cu 2 locuinţe, cu apartament 2-3 camere, în case naţionalizate sau blocuri de stat, cu garaj (variante). Tel. 140575.

■ Schimb autoturism Oltcit 12 TRS, nou, cu apartament 2 camere, exclus Bularga, Dacia, Alexandru, Galata. Tel. 140575.

■ Schimb apartament 2 camere, nedecomandat, zona Piaţa Alexandru cel Bun, cu apartament 2-3 camere decomandate. Ofer diferenţă negociabilă, avantajoasă. Tel. 165777.

■ Schimb Ultracentral, locuinţă în vilă naţionalizată (3 camere, balcon 6x5 m), încălzire sobe teracotă, pe gaze, cu apartament (variante), plus curte interioară, cu magazie. Tel. 110502.

■ Schimb (cedez) contract 2 camere, conf.I, cu garsonieră, conf.I, indiferent de zonă şi fără alte pretenţii. Şos. Nicolina 35, bl. 968, sc.C, et.9, ap. 26, d-na Gabi, după ora 18,00.

■ Schimb apartament 3 camere, proprietate, cu multiple îmbunătăţiri, cu auto pentru transport marfă plus diferenţă negociabilă. Tel. 154908.

■ Schimb apartament 4 camere, zona CUG, cu apartament 3 camere, zonă centrală, variante. Tel. 211333, orele 9,00-17,00.

■ Schimb apartament 3 camere, conf.I, cu apartament 2 camere sau 3 camere, conf.I-II, indiferent de zonă, diferenţă negociabilă. (Primim în gazdă). Tel. 158776.

■ Schimb (vînd) apartament 2 camere Autogară, bun pentru cabinet medical, sediu firmă etc., cu garsonieră şi diferenţă, negociabil. Tel. 166187.

■ Schimb apartament 2 camere, cu similar (variante), Timişoara, str. Roman Vodă, bl. F2 bis, sc.B, et.4, ap.20, S. Andrei.

■ Schimb (vînd) apartament 4 camere, cu variante, lîngă pasarela Gară. Tel. 166046.

■ Apartament 3 camere plus garaj, zona Cantemir, cu 2-3 camere, cu Piteşti sau Bucureşti, zonă centrală. Tel. 131900.

■ Schimb apartament 2 camere, conf.I, et.4, semidecomandat, zona P. Roş, cu garsonieră şi diferenţă 4 milioane, negociabil. Tel. 130418.

■ Schimb garsonieră conf.I, et.4, Piaţa 2 Băieţi, cu apartament 2-3 camere, conf.I, proprietate. Seriozitate. Tel. 117809, 270123.

■ Schimb apartament 2 camere, et.4, vizavi de Peco Dacia, cu apartament 3 camere, zona P. Roş, Cantemir, Păcurari. Ofer diferenţă 2,5 milioane. Răspuns pentru Oscar.

■ Schimb casă cu 3 camere, bucătărie, baie, beci, garaj, apă, instalaţie proprie de încălzire, posibilitate de racordare gaz metan, cu apartament 3 camere şi diferenţă. Tel. 179551.

■ Schimb apartament 4 camere, conf.I, cu apartament 3 camere şi garsonieră. Tel. 120751, orele 8,00-13,00.

■ Schimb apartament 4 camere, achitat, cu apartament 2 camere şi garsonieră. Tel. 120500.

■ Schimb apartament, conf.I, 3 camere, 2 balcoane, decomandat, cu apartament 2 camere şi garsonieră. Tel. 128239, 127121.

■ Schimb urgent apartament 3 camere, cu 2 garsoniere sau alte variante. Tel. 177503.

■ Schimb apartament 3 camere decomandate, et.1, zona Canta, cu apartament 2 camere decomandate, plus diferenţă, eventual Dacia 1300, preferabil zonele P. Roş, Tătăraşi, Cantemir, Nicolina I. Tel. 160066.

■ Schimb (vînd) casă nouă, cu 4 camere, bucătărie, baie, cu apartament 3 camere, plus diferenţă negociabilă. Casa se află pe Aleea Tudor Neculai, în faţa blocului 1014, CUG.

■ Schimb apartament 2 camere, Iaşi cu apartament 2 sau 3 camere, în Hîrlău. Tel. 032/720527, orele 20,00-22,00.

■ Galaţi, schimb apartament cu o cameră, zonă centrală, cu similar Iaşi. Tel. 145744.

■ Schimb apartament 4 camere, cu 2 apartamente cu 2 camere, conf.I. Tel. 122306.

■ Schimb apartament 3 camere, conf.I, cartier CUG cu 2 garsoniere şi diferenţă. Tel. 122306.

■ Schimb foarte urgent, apartament 4 camere, conf. I, apartament 2 camere, conf.I, plus diferenţă 3 milioane fix. Tel. 221173, orele 10,00-12,00, cartier Frumoasa.

■ Schimb apartament 2 camere, conf.I, îmbunătăţit, cu garsonieră plus diferenţă. Tel. 157795.

■ Schimb 1 ha pămînt arabil, 6 km de Iaşi, în comuna Bîrnova, cu apartament 2 camere sau garsonieră. Tel. 041/668816, Constanţa.

■ Schimb foarte urgent, apartament 4 camere, conf.I, decomandat, proprietate de stat, 2 balcoane, 2 grupuri sanitare, parchet, cu 2 camere şi diferenţă negociabilă. Fam. Buga C-tin, bl. 78A, sc.A, et.4, ap.15, Lunca Cetăţuii.

■ Schimb apartament 2 camere, conf.I, cu apartament conf.II, plus diferenţă negociabilă. Răspuns în "Monitorul" pentru Aurel.

■ Schimb autoturism Oltcit 12 TRS, nou, cu apartament, exclus Bularga, Dacia, Alexandru cel Bun, Galata. Tel. 140575.

■ Schimb apartament confort I, 2 camere, proprietate, pentru apartament o cameră, proprietate. Tel. 158406, toată ziua.

■ Schimb apartament 3 camere, Păcurari, cu apartament 2 camere. Rog seriozitate. Tel. 165954.

■ Schimb apartament 3 camere decomandate, conf.I, et.1, gresie, faianţă, uşă stejar, tv cablu, foarte bine întreţinut, zona Tătăraşi, fost dispecer, cu apartament 2 camere sau garsonieră, central sau semicentral, şi diferenţă negociabilă. Tel. 118641.

■ Schimb apartament 2 camere decomandate, et.I, Canta, cu apartament 2 camere, zona P. Roş. Telefon 131891.

■ Schimb apartament proprietate, 3 camere, cu 2 garsoniere proprietate şi diferenţă, 4 milioane, negociabil. Tel. 158867.

■ Schimb apartament 3 camere, Lunca Cetăţuii, cu 2 garsoniere, indiferent de zonă. Tel. 139141.

■ Schimb apartament 2 camere, P. Roş, cu garaj şi maşină Lada, pentru apartament 2-3 camere, parter, P. Roş. Telefon 146918.

■ Schimb apartament proprietate, cu casă. Telefon 167190.

■ Schimb apartament proprietate, conf. I, 2 camere, CUG, cu similar. Telefon 141440, 152288.

■ Schimb apartament 3 camere, conf. I, et.1, zugrăvit în calciu, faianţă, gresie, uşă de stejar, vedere spre parc, Tătăraşi, str. Ciurchi, cu apartament 4 camere, numai zona Oancea. Ofer 5-6 mii DM. Telefon 177513.

■ Schimb apartament 3 camere, conf. I, Dacia, cu apartament 3 camere, conf. I, zonele P. Roş, Nicolina, prima staţie de la P. Roş. Ofer diferenţă negociabilă, pentru zonă. Telefon 166574.

■ Schimb apartament 2 camere decomandate, Tudor Vladimirescu, cu 3 camere, zonele Pădurii, Tg. Cucu, P. Roş, Centru, Copou, T. Vladimirescu. Telefon 179318.

■ Botoşani, schimb 3 camere decomandate, et.1, 2 băi, 2 balcoane, cu variante, Iaşi. Telefon 116617.

■ Schimb (vînd) apartament 2 camere, nedecomandat, et.3, zona Zimbru, cu garsonieră şi diferenţă. Tel. 124262.

■ Schimb apartament 4 camere 6/8, zonă foarte bună, cu similar Bucureşti, sau tot Bucureşti, cu apartament 2-3 camere şi garsonieră. Telefon 146191.

■ Schimb garsonieră, confort I, Lunca Cetăţuii, cu garsonieră, confort I - II, Iaşi, indiferent de zonă. Telefon 158867, 167027.

■ Schimb apartament 3 camere, decomandat, conf.I, parter, Cantemir, cu apartament 2 camere şi garsonieră, conf.I, zona P. Roş, Cantemir, Autogară. Telefon 160516, orele 12,00-21,00.

■ Schimb apartament 2 camere, conf.II, cu similar P. Roş, 7 Noiembrie, Copou. Telefon 133298.

■ Schimb două apartamente proprietate personală, cu garaje, zona Berăria Veche, pentru casă particulară cu cel puţin 6 camere. Tel. 147558.

■ Schimb garsonieră, în Tătăraşi, et. 1, parchet, gaze, cu apartament 2 camere şi diferenţă. Tel. 179263.

■ Schimb (vînd) apartament proprietate, 2 camere decomandate, cu o garsonieră şi diferenţă 3 milioane. Tel. 110085 sau 123751.

■ Schimb (vînd) apartament 4 camere, proprietate, parter, Dacia, cu apartament 2 camere, garsonieră, indiferent de cartier, etaj sau casă naţionalizată, cu diferenţă negociabilă. Variante. Tel. 159581.

■ Schimb (vînd) autocamion 5T, cu piese de rezervă, cu apartament 2-3 camere. Ofer diferenţă negociabilă. Tel. 131165, orele 9,00-12,00.

■ Schimb Oltcit Club 11 RM, fabricat 1990, 12.000 km, cu garsonieră. Eventual vînd. Tel. 270811.

■ Schimb apartament 3 camere, confort I, proprietate, deasupra cinematografului Dacia, cu apartament 3-4 camere, proprietate, confort I, etaj inferior, exclus zonele Alexandru, Dacia, Nicolina, CUG, Canta. Tel. 125994.

■ Schimb (vînd) apartament 3 camere, semidecomandat, confort I, tv cablu, telefon, zona Ţesătura, cu apartament 2 camere şi garsonieră sau diferenţă. Tel. 131167.

■ Schimb apartament proprietate, cu casă. Tel. 167190.

■ Schimb apartament 4 camere, cu apartament 2 camere, plus diferenţă. Tel. 168513.

■ Schimb apartament proprietate, 4 camere, decomandat, multiple îmbunătăţiri, cu 3 camere plus diferenţă (Auto). Tel. 171289.

■ Schimb apartament 2 camere, Club 20, cu 2 garsoniere. Tel. 142673, 112628.

■ Piatra Neamţ, schimb apartament 2 camere, proprietate, confort I, cu apartament 2-3 camere, Iaşi. Tel. 145413.

■ Schimb apartament 3 camere, confort I, prima staţie de la Podu Roş spre Nicolina, plus diferenţă, cu apartament 3-4-5 camere, zonă centrală. Tel. 114505.

■ Schimb (vînd) apartament 2 camere, foarte bine întreţinut, faianţă, cu garsonieră Alexandru, Zimbru, telefon. Tel. 151878.

■ Schimb apartament 4 camere, cu 2 şi diferenţă, şi teren, cu apartament 2 camere şi diferenţă. Tel. 122367, 124646.

■ Schimb apartament 2 camere, pentru apartament o cameră, zona Păcurari. Tel. 125486.

■ Urgent, schimb apartament 3 camere, decomandat, două băi, faianţă, gresie, balcon închis, în Nicolina II, vizavi de poştă, cu apartament 2 camere, confort I sau apartament o cameră şi diferenţă negociabilă. Tel. 126900.

■ Schimb apartament 2 camere, confort I, decomandat, et. 4, Nicolina I, cu apartament 2-3 camere, acelaşi confort şi zonă, numai parter. Tel. 221687.

■ Schimb apartament 3 camere, et. 3, în Mircea cel Bătrîn, cu telefon, balcon închis, faianţă baie şi bucătărie, boxă, cu apartament o cameră şi garsonieră, sau două garsoniere. Tel. 157973.

■ Schimb apartament 4 camere, Mircea, cu apartament 2 camere şi diferenţă. Tel. 152646.

■ Schimb garsonieră Drobeta Turnu Severin cu similar Iaşi sau apartament plus diferenţă. Tel. 171415.

■ Schimb apartament 2 camere, proprietate, parter, Frumoasa, gresie, faianţă baie, bucătărie, parchet, gaz, două debarale, boxă subsol, telefon ALCATEL, cu similar Tătăraşi, Metalurgie, Piaţa Chirilă şi pentru vînzare preţ negociabil. Tel. 220824.

■ Schimb 2 apartamente proprietate personală, cu garaje, zona Berăria Veche, cu casă particulară cu cel puţin 6 camere. Telefon 147558.

■ Schimb apartament 3 camere, cu apartament 4 camere. Telefon 132927.

■ Schimb apartament 3 camere, decomandat, conf. I, parter, Cantemir, cu apartament 2 camere şi garsonieră, conf.I, P.Roş, Cantemir, Autogară. Telefon 160516, orele 12,00-21,00.

■ Schimb garsonieră cu apartament 2 camere. Ofer diferenţă negociabilă. Telefon 153515.

■ Schimb apartament 3 camere, conf.I, prima staţie de la Podu Roş spre Nicolina, plus diferenţă, cu apartament 3, 4, 5 camere, zonă centrală. Telefon 116493, zilnic.

■ Schimb apartament 2 camere, conf.I, zona rond vechi CUG, cu apartament 3 camere, conf.I. Ofer diferenţă 2 milioane. Telefon 126606.

■ Schimb (vînd) apartament 3 camere, zona P. Roş, cu 3-4 camere, pentru zona Nicolina. Telefon 135615.

■ Schimb apartament 4 camere, cu apartament 2 camere, eventual vînd, negociabil. Telefon 162986.

■ Schimb apartament 4 camere, conf.I, et.2, 2 balcoane, 2 băi, dependinţe şi îmbunătăţiri, central Braşov, cu similar Iaşi, sau vînd, variante. Telefon 156289, 167089.

■ Schimb apartament 3 camere, cu cartier Dacia, bl. J9, et.3, ap.4, cu apartament o cameră, plus diferenţă 3 milioane, negociabil. Telefon 150300.

■ Schimb apartament 2 camere, conf.I, et.2, Lunca Cetăţuii, cu apartament 2 camere, conf.II, sau garsonieră, conf.I Iaşi, de preferinţă zonele Alexandru, Dacia sau Păcurari, parter, etajele 1, 2, 3. Telefon 166401, 162327.

■ Schimb 2 apartamente proprietate personală, cu casă proprietate (4-5 camere). Telefon 177432)

■ Schimb garsonieră conf.I, Constanţa, cu similar Iaşi. Telefon 138807, după ora 17,00.

PIERDERI

■ Pierdut autorizaţie de funcţionare nr. 5478813/ 2811199. O declar nulă. (72507)

OFERTE SERVICII

■ S.C. 6 M repară frigidere şi instalaţii frigorifice la domiciliu. Asigurăm garanţie şi calitate. Tel. 161331. (4182)

■ PROFAMILIA, orice analiză de laborator. Tel. 230431.

■ INTERMARKET S.R.L., Magazinul Kodak execută filmări video şi orice servicii foto. Tel. 114210.

■ Sinda Universal execută servicii de înmormîntare, îmbălsămare, sicrie, pomeni, coroane. Tel. 171233.

■ Filmări video cu cameră profesională, peste 10 mixaje, direct pe casetă mare prelucrată de operatori televiziune. Telefoane 155233 şi 123898, după ora 16,00. (69369)

■ S.C. RANCON S.R.L. Iaşi execută orice tip de piese turnate din aliaje neferoase, în regim de unicat sau serie pentru persoane fizice şi societăţi comerciale. Telefon 142396.

■ Lucrez plăpumi şi saltele. Telefon 160561.

■ Raschetez parchet cu maşină specială. Telefon 130937 sau 127992. (69814)

■ Primesc în gazdă 2 fete (băieţi), convenabil. Telefon 163000. (4475)

■ Servicii contabilitate, tehnoredactare, lucrări de stat, diploma pe calculator. Preţuri avantajoase, calitate ireproşabilă. Telefon 127592. (69795)

■ Inginer repar televizoare color şi AN. Sonor E. Nova. Telefon 128356. (69905)

■ Execut cele mai bune lucrări de sobe, şemineuri (ardere gaze) cuptoare, ziduri, tencuieli, suduri, faianţă, gresie, mozaicuri, marmoră etc. Telefon 116180. (69952)

■ Studentă la Teologie, îngrijesc bătrîn la domiciliu. Telefon 031/517118. (69939)

■ Îmi ofer serviciile cu auto Dacia 1310 ca agent comercial sau transport persoane 120 lei/km. Telefon 221686. (72524)

■ Studenţi pregătim la filosofie, logică, psihologie, italiană (începători), franceză, română (treaptă), istorie. Tel. 171670. (69954)

■ Meditez franceză, preferabil începători pentru formare. Telefon 115744. (72531)

■ Profesor, meditez matematică pentru admitere la facultate. Preţ 2500 lei/h. Tel. 128563.

■ Maseuză - efectuez masaj la domiciliul clientului. Preţ convenabil. (4533).

■ Transport 2 persoane în Italia cu viză. Tel. 147798.

■ Ofer îngrijirea unei pensionare decente contra donare locuinţă după deces. D-nă credincioasă, sufletistă, fără obligaţii, 44 ani. OP.2, Post Restant, Mihnea Nela.

■ Excepţional! Filmări video profesionale, 23 mii lei/oră. Posibilităţi de deplasare cu maşina. Relaţii la mag. LED-FORCE. Tel. 211392, orele 10,00-20,00.

■ Ocazie rară. Transport marfă 1 t, 150-190 lei/km. Tel. 211392.

■ Repar maşini de scris şi de cusut la domiciliul clientului. Tel. 124693.

■ Filmări video, orice ocazie, seriozitate, calitate, preţ avantajos. Tel. 157860.

■ Filmări video. Calitate, seriozitate, preţuri foarte avantajoase. Tel. 123414.

■ Transport marfă cu microbuz VW, orice distanţă, 1t, 170-200 lei/km, 6000 lei/h în oraş. Decontare legală. Tel. 211673.

■ Transport marfă cu izotermă 7t, ieftin şi rapid. Tel. 127591.

■ Filmări video profesionale, casetă normală, foarte avantajos. Tel. 130180.

■ Filmări video, aparatură Panasonic, casetă normală. Profesionalism, calitate, seriozitate. Tel. 116710, 150471 şi 176290.

■ Executăm confecţii metalice diverse. Preţuri avantajoase. Tel. 174143.

■ Filmări video, orice ocazie. Seriozitate maximă, preţ avantajos. Tel. 133971.

■ Filmări video profesionale, mixaje, efecte speciale digitale, numai cu aparatură Panasonic, la cele mai scăzute preţuri. Tel. 113230.

■ Transport autoizotermă 3t, orice distanţă, 150-200 lei/km. Tel. 174894.

■ Filmări video, calitate, seriozitate. Tel. 121241, 127977.

■ Transport marfă cu autocamion 3,5 t, 250 lei/km, fără TVA, decontare legală. Comenzi la tel. 116604.

■ Transport marfă auto acoperit, 10 t, în oraş şi ţară, preţ negociabil. Tel. 166156.

■ Execut filmări video, orice ocazie. Seriozitate. Preţ avantajos. Tel. 165284.

■ Filmări video de calitate deosebită, cu aparatură completă Panasonic, mixaje direct pe caseta mare, preţ avantajos. Tel. 122174.

■ Filmări video, Sony, 23 mil. lei/h şi filmări excepţionale din autoturism. Telefon 120841, 132706.

■ Doi fraţi solicită angajare la o SC, depozit en-gros sau gestionar-vînzător (posesori permis conducere şi spaţiu depozit, ultracentral). Oferim şi dorim seriozitate. Telefon 115747, 116563.

■ Filmări video aparatură ultramodernă japoneză, montaj coloană sonoră, efecte video, reduceri în cursul săptămînii.

■ Filmări video, calitate garantată, preţ convenabil. Telefon 130194, 148255.

■ Transporturi cu camion acoperit 7 t, şi dubă 8 t. Telefon 125408.

■ Înfiinţare (dizolvare) SC, acte adiţionale, înscriere menţiuni, procedură completă, obţinerea avizelor necesare funcţionării. Contabilitate pe calculator. Consultanţă cu personal specializat numai prin Roenter LTD. Telefon 132682, orele 9,00-17,00.

■ Filmări video profesionale cu aparatură Panasonic, mixaje, efecte speciale, digitale, realizate direct pe casetă mare. Preţ minim la maxim de calitate. Telefon 110143.

■ Transport marfă VW. Telefon 125905.

■ Filmări video. Calitate. Seriozitate. Telefon 141688.

■ Rebobinez difuzoare de orice putere (ofer garanţie), reparaţii electronică, mecanică fină. Telefon 136572.

■ Execut lămpi reflector (halogen) şi alimentatoare pentru orice tip cameră video. Telefon 136572.

■ Filmări video, videoclipuri publicitare, mixaje în studio specializat. Telefon 114422.

■ Transport marfă cu autocamion (dubă), 3,5 t. Telefon 141385.

■ Transport marfă cu Fiat Ducato, 2,5 t (sarcină utilă), tarif 160-180 lei/km. Telefon 116625 şi 211579.

■ Efectuez transport marfă cu dubă 7 t, interurban, preţ negociabil. Telefon 137928.

■ Execut filmări video, avantajos. Telefon 127027.

■ Transport marfă 5 t (250 lei/km). Telefon 136142.

■ Transport marfă cu autocamion acoperit 3 t. Telefon 166069 şi 176453.

■ Transport avantajos cu camion 10 t, cu şi fără remorcă, pe orice distanţă, cu şi fără chitanţă fiscală. Telefon 032/130780.

■ Filmări video direct pe casetă mare, pe aparatură Panasonic, la orice eveniment. Calitate garantată. Vă oferim seriozitate. Telefon 162556.

■ Ingineri reparăm televizoare color, bandă sonor, consultanţă. Dispecerat 155126, 162333.

■ Cadru didactic, asigur supraveghere, instrucţie-educaţie, copii de vîrstă preşcolară, la domiciliul meu, numai după orele 13,30. Telefon 172765.

■ Transport marfă cu VW Transporter (1t) şi camion (3t), preţ avantajos. Telefon 146872.

■ Comercializez şi montez sisteme de alarmă pentru auto şi imobile la persoane fizice şi juridice. Telefon 135785.

■ Autorizat şi atestat în domeniul execuţiei de şantier, executăm orice tip de construcţii sau structuri de rezistenţă, cu şi fără materiale beneficiar, la preţuri foarte avantajoase. De asemeni, întocmim documentaţii economice de execuţie sau determinări valorice (de vize). Telefon/fax 174328.

■ Ingineri efectuăm reparaţii color, AN, adaptări, norme sunet, garanţie. Telefon 128796, 8,00-17,00.

■ Ingineri reparăm la domiciliul dvs. tv color, videocasetofoane. Modificăm normă sunet tv sau video (CCIR + OIRT), bistandard. Telefon 175950.

■ Reparaţii radiocasetofoane auto, montez alarme antifurt pentru autoturisme. Telefon 134704.

■ Montez telecomenzi pentru orice tip de tv color şi alb-negru, opţional cu extinderea numărului de programe memorate la 55. Telefon 134704.

■ Doi tineri îşi oferă serviciile ca falanţari (gresii). Telefon 120967, Cristi.

■ Posesor permis auto, categoria B, îmi ofer serviciile. Eventuali doritori să sune la telefon 124902.

■ Montez şi raşchetez parchet. Telefon 166271 sau 153774.

■ Specialist repar obiecte de uz casnic, la domiciliul clientului: maşini de spălat, aspiratoare etc. Telefon 115302.

■ Designeri execută, pe bază de comandă fermă, panouri publicitare, reclame luminoase, amenajări spaţii comerciale, birouri etc. Telefon 116032.

■ Cosmeticiană, manichiuristă, pedichiuristă, îmi ofer serviciile la domiciliul clientului. Rog seriozitate. Telefon 121211.

■ Specialist ofer reparaţii la tv color ruseşti şi AN, trageri în bandă EN şi Tele M, montez telecomenzi şi decodoare PAL, garanţie. Telefon 167319.

■ Executăm chioşcuri şi tonete stradale, cărucioare pentru magazii, confecţii metalice, prelucrări mecanice. Telefon 146335, 117512.

■ Reparaţii urgente orice fel de instalaţii sanitare. Telefon 150185.

■ Contabilă cu experienţă, ţin evidenţă contabilă. Telefon 171979.

■ Dactiliografiez urgent diverse lucrări, preţ minim. Telefon 118617.

■ Nu pierdeţi ocazia! Filmări de excepţie la preţuri avantajoase. Posibilitate de deplasare. Profesionist TV. Telefon 139541.

■ Săptămînal transport Iaşi - München-Nurenberg, confort, economii, siguranţă. Telefon 166724.

■ Autocamion 7,5 t. Transport marfă în ţară şi local, 300 lei/km . Telefon 211458.

■ Transport marfă auto acoperit, 10 t, în oraş şi ţară, preţ negociabil. Telefon 166156.

■ Transport marfă cu microbuz Fiat Ducato, 1,5 t, orice distanţă, 170 lei/km. Telefon 165122.

■ Efectuez filmări video. Calitate garantată, tarif avantajos. Telefon 125766.

■ Transport marfă 5 t, decontare legală. Telefon 157520.

■ Transport marfă, numai distanţe lungi, cu Ford Tranzit. Telefon 145754.

■ Reparaţii maşini de spălat Automatic, Alba Lux, la domiciliul clientului. Telefon 173204.

■ Efectuăm servicii transport Saviem 6,5 t acoperită. Telefon 172799, orele 8,00-18,00.

■ Filmări video cu cameră Panasonic 18-20 mii lei/h. Telefon 120881.

■ Filmări video pe casetă mare, calitate ireproşabilă. Telefon 156696.

■ Prelucrez materiale alb-negru, convenabil. Filme şi fotografii. Telefon 120881.

■ Inginer specialist, repar tv color şi alb-negru. Asigur garanţie. Telefon 135307.

■ Fotografii color, de calitate, pe aparat profesional. Telefon 120881.

■ Transport marfă cu autocamion 8 t. Telefon 131393.

■ Inginer efectuăm reparaţii tv alb negru şi color. Telefon 149007.

■ Transport marfă cu camion acoperit 5t, 250 lei/km. Telefon 136142.

■ Reparaţii radiocasetofoane auto; montez alarme antifurt pentru autoturisme. Telefon 134704.

■ Transport marfă cu Iveco Daily, de 2t, 200 lei/km. Telefon 125030.

■ Filmări video, aparatură Panasonic, experienţă, calitate, preţ minim. Telefon 147511, 110671.

■ Filmări video de calitate, preţ avantajos. Telefon 130920.

■ Transport marfă sau persoane. Telefon 172400.

■ Detectivi particulari ne oferim serviciile, zilnic, între orele 10,00-18,00, la telefon 162579 şi între orele 18,00-22,00 la telefon 749042.

■ Filmări video profesionale (mixaje, efecte speciale), la un preţ ce sfidează concurenţa, posibilitate de deplasare. Telefon 127131.

■ Reparaţii tv color, videorecordere, videocamere, casetofoane auto, amplificatoare, orice tip. Telefon 177851.

■ Transport convenabil marfă cu autodubă, carosată de 3,5 t. Telefon 130042.

■ Execut glazvande, uşi, gratii şi alte confecţii metalice. Telefon 252275.

■ Proiecte pentru autorizaţia de construcţie, orice destinaţie. Telefon 176689.

■ Arhitect autorizat execut proiecte complete pentru construcţii (proiecte de execuţie - studiu geotehnic, arhitectură, rezistenţă, instalaţii) şi documentaţii pentru autorizaţii de construcţie. Telefon 132993.

■ Inginer. Repar tv color şi AN, videocasetofoane; modific normă sunet tv sau video (bistandard); TVR1, EN, TLM. Telefon 178325.

■ Transport marfă 1 t (persoane) VW microbuz, rapid şi comod, preţ avantajos. Telefon 145259.

■ Dactilografiere impecabilă, preţ foarte avantajos. Telefon 145259.

■ Tînăr cu studii superioare caut loc de muncă (exclus tonetar) cu program între orele 15,00-22. Telefon 153445.

■ Executăm reparaţii frigidere. Telefon 128542 şi 114884.

■ Transport marfă cu microbuz VW Transporter, max. 1 t., şi camion Mercedes, max. 2 t. Telefon 114676.

■ Efectuăm reparaţii instalaţii sanitare, montăm seturi Olivia şi Melania, revizii, separaţii, canalizare interioară, preţuri accesibile. Telefon 130404.

■ Transport Germania 3-4 persoane la orice adresă (eventual dus-întors). Telefon 763644.

■ Execut lucrări gresie şi faianţă, preţ convenabil. Relaţii la telefon 220189.

■ Tînăr posesor autoturism şi paşaport internaţional, îmi ofer serviciile. Telefon 141464.

■ Transport convenabil marfă cu autodubă carosată de 3,5 t. Telefon 130042.

■ Transport legume şi fructe, pentru aprovizionări de toamnă, cu dubiţă 1,5 t, 150-200 lei/km. Telefon 170809.

■ Posesor Citroen BX, transport marfă şi persoane pe distanţe lungi. Telefon 152146; 175857, pentru Dan.

■ Zugrav (în toate domeniile) caut solicitanţi. Telefon 158410.

■ Şofer, categoria B, doresc să lucrez în acest domeniu la orice oră din zi şi din noapte. Sunaţi la 134412.

■ Contabilă, ţin evidenţă noua contabilitate (inclusiv TVA), la societăţi mici şi mijlocii, preţ avantajos. Telefon 132229.

■ Transport marfă cu ARO, 170-200 lei/km, 3000-6000 lei ora în oraş, decontare legală. Telefon 177510.

■ Transport marfă sau persoane cu VW LT 1,5 t. Telefon 120210.

LOCURI DE MUNCĂ

GRUPUL ŞCOLAR UCECOM IAŞI

Scoate la concurs următoarele posturi de maiştri instructori în domeniile:
- patiserie ● frizerie
- coafură
- manichiură -pedichiură.

Studii: şcoală medie şi calificare în domeniu. Relaţii suplimentare la tel. 112460 sau la sediul şcolii - str. C.A. Rosetti nr. 16.

SC MOLDOLUX CĂMIN SRL

angajează

mecanic auto specialist în motoare Diesel, cu o vehime în domeniu de 10-15 ani. Vîrsta maximă 45 ani. Relaţii la telefon 230412, zilnic între orele 9,oo-17,oo.

S.C. Şantierul I Instalaţii Montaj SRL Iaşi angajează:

- instalatori de încălzire centrală

- instalatori sanitari

Salarizarea în acord. Cei interesaţi se pot adresa zilnic la sediul şantierului Pasaj Nicolina sau la telefon 125436.

COMPANIA DE CONSTRUCŢII

"MOLDOCONSTRUCT" S.A.

angajează de urgenţă mozaicari şi zidari, categoria 3-5, pentru lucrările din municipiul Iaşi; salarizarea în condiţii foarte avantajoase.

Se asigură de lucru şi pe parcursul timpului friguros. Se asigură cazare gratuită şi masa (1-3 mese pe zi) contra cost. Informaţii suplimentare la sediul firmei, în Iaşi, str. I.C. Brătianu nr. 20-22, sau la telefoanele 116070 - centrala companiei, 123258 - Filiala 1 Iaşi, 142579 - Filiala 2 Iaşi

SC IAŞI-CONF SA

Calea Chişinăului 26, tel. 132500, 130444, în temeiul Legii 66/1993 şi Normelor metodologice nr. 1/1994 ale FPS - organizează concurs pentru ocuparea postului de

MANAGER,

ofertele se depun în plic sigilat la sediul societăţii, în termen de 30 zile de la data apariţiei celui de-al doilea anunţ. Relaţii suplimentare se pot obţine la sediul societăţii sau la tel. 132500.

DIRECŢIA GENERALĂ A FINANŢELOR PUBLICE ŞI CONTROLULUI FINANCIAR DE STAT JUD. IAŞI

organizează concurs în ziua de 10.10.1994 pentru ocuparea postului de

CONSILIER JURIDIC.

Condiţii: ● studii juridice ● vechime în specialitate 3-5 ani. Relaţii la telefon 135060/437.

■ Angajez tonetară, zona din faţa Bazarului, 4%, garanţie minimă 50.000 lei. Telefon 123291, după ora 16,00. (69948)

■ S.C. OMEGATUB S.A. Iaşi, str. Calea Chişinăului 132, tel/fax 032/131532, în conformitate cu Legea 66/93, organizează concurs pentru selectarea managerului. Relaţii suplimentare la sediul societăţii. (69689)

■ S.C.A. Bucium S.A. (fost IAS Bucium) organizează concurs pe data de 30 septembrie 1994, ora 8,00, pentru ocuparea următoarelor posturi: merceolog - vechime minimă în specialitate 10 ani; frigotehnist; patiser la Magazinul Alexandru cel Bun - piaţa Voievozilor. Condiţii de participare: conform prevederilor Legii nr. 12/1971. Înscrieri şi relaţii suplimentare la sediul societăţii, şos. Bucium nr. 53, telefon 137519. (4449)

■ Angajez tonetar, Piaţa Independenţei, 4%. Telefon 113968, după ora 17,00. (72527)

DIVERSE

ASOCIAT UNIC,

cu spaţiu comercial ultracentral, în funcţie. Caut URGENT asociat pentru diverse VARIANTE. Tel. 137038, între 16-19.

Vă puteţi abona la revista

Capital

la sediul redacţiei MONITORUL, str. Smîrdan nr.5, et. III, camera 9 (9^{00}-17^{00}),la parterul magazinului MATERNA (8^{00}-20^{00}), sau la parterul magazinului MOLDOVA (8^{00}-20^{00}). Abonaţii revistei Capital participă la concursul **"Mă abonez şi cîştig"** dotat cu premii substanţiale!

DIRECŢIA GENERALĂ A FINANŢELOR PUBLICE ŞI CONTROLULUI FINANCIAR DE STAT JUD. IAŞI DIRECŢIA IMPOZITE ŞI TAXE - Serviciul ITD Conform art. 13 din Legea 34/1994-privind impozitul pe venitul agricol "Pentru persoanele handicapate şi asimilabile gr. I şi II de invaliditate şi pentru persoanele fizice în vîrstă de peste 65 ani care îşi lucrează singuri pămîntul, impozitul pe venitul agricol se reduce cu 50%. Se scutesc de plata impozitului pe venitul agricol veteranii şi văduvele de război".

Reducerile sau scutirile se acordă numai în baza actelor doveditoare prin care se atestă situaţiile respective menţionate mai sus şi numai atunci cînd capul gospodăriei se încadrează în una din situaţiile respective. Cererile prin care se solicită reducerile sau scutirile de impozit pe venitul agricol, împreună cu actele doveditoare se depun la Consiliile locale comunale pentru completarea dosarelor fiscale ale categoriilor de contribuabili care îndeplinesc condiţiile prevăzute de lege.

M.V.D. - FIRMA SPECIALIZATĂ ÎN CONSULTING asigură:

- constituirea S.C. cu capital românesc şi mixt (SRL, SNC, SA), inclusiv în regim de urgenţă; înregistrare la Administraţia Financiară. cod fiscal, constituire (înregistrare) filiale, acte adiţionale, menţiuni (lărgirea obiectului de activitate, asocieri, retrageri, cesiuni, majorări capital, puncte de lucru, radieri, dizolvări)

Hotel UNIREA, camera 107, tel. 142110, int. 107, orele 10 - 20

PROSECO

execută depuneri de email pe suprafeţele uzate ale căzilor şi chiuvetelor metalice.

Modele reconditionate - Tătăraşi 46.
Programări la telefon 111039, 114465.
Garantăm calitatea lucrării.
Timp de execuţie - 10 ore.
Preţuri foarte avantajoase.

■ Caut spaţiu comercial minimum 800 mp pentru închiriere, în oraş, la şosea, cu posibilităţi de parcare.

■ Pe 16 decembrie 1993 a avut loc un incendiu în urma căruia au rămas fără locuinţă 7 persoane. Pentru cei ce vor să contribuie la intrajutorarea acestor persoane, s-a deschis contul nr. 8300 la CEC-ul din Tg. Neamţ.

DECESE

■ Soţia - Profira, copiii - Liviu şi Alin, nora, Angelica anunţă încetarea din viaţă, după o lungă şi grea suferinţă, a scumpului lor ELISEI CONSTANTIN, în vîrstă de 43 ani. Înmormîntarea va avea loc marţi, 27 septembrie 1994, în satul Rebricea, jud. Vaslui. Dumnezeu să-l ierte! (69949)

■ Soţia - Mariana, copiii - Gina şi Marian anunţă dispariţia fulgerătoare a celui care a fost un bun soţ şi tată, TIMOFTE ALEXANDRU, în vîrstă de 47 ani. Înmormîntarea va avea loc azi, 27 septembrie 1994, la cimitirul Sfînta Treime, orele 12,00, cu plecarea din str. Sucidava 2, bl. U2, scara C.

■ Liliana şi Florentina - fiice anunţă cu durere în suflet decesul scumpei lor mame MARICICA CARDAŞ, ce nu poate fi înlocuită de nimeni. Māmico, vei rămîne veşnic în amintirea noastră. (72519)

■ Zdrobiţi de durere în suflet, părinţii, fraţii, cumnatele şi nepoţii anunţă decesul prematur după o lungă şi grea suferinţă a dragei noastre MARICICA CARDAŞ. Înmormîntarea va avea loc în satul Spineni, comuna Andrieşeni, judeţul Iaşi, la data de 29 septembrie 1994. Veşnică amintire. (72519)

■ Maria - soţie, Grigore (Tică) şi Ana - copii, Mariana noră şi nepoţii anunţă cu durere încetarea din viaţă a celui care a fost un deosebit soţ şi bunic CARP AUREL, 73 ani, fost maistru la IPL Iaşi. Corpul neînsufleţit este depus la Biserica "Sf. Spiridon". Înhumarea va avea loc miercuri, 28 septembrie 1994, ora 13,00, la cimitirul "Sf. Vasile". Dumnezeu să-l ierte. (69894)

CONDOLEANŢE

■ Familiile Baciu şi Gherasim, cu adîncă durere, aduc un ultim omagiu vecinului şi prietenului DAN SCĂIEŞTEANU şi transmit sincere condoleanţe familiei neconsolate. (4443)

■ Învăţătoarea şi elevii clasei a IV-a C sînt alături de doamna profesoară Elena Scăleşteanu, în aceste momente dureroase, şi transmit sincere condoleanţe familiei îndoliate. (69947)

■ Locuitorii satului Pietrăria, comuna Bîrnova şi fam. dr. C. Aldescu sînt alături de îndurerata familie a celui care a fost JORJ MOISI, om de o deosebită nobleţe sufletească. Dumnezeu să-l odihnească în pace! (4470)

MONITORUL
INTEGRAME
GIGANT

Dacă vă place să rezolvați INTEGRAME GIGANT..

..atunci cumpărați neapărat INTEGRAME Monitorul GIGANT

În perioada 3-7 octombrie se va desfășura a X-a ediție a concursului **ASCULTAȚI ȘI CÎȘTIGAȚI!** organizat de

RADIO NORD-EST IAȘI
72,44 FM - STEREO

Sponsorii acestei ediții sînt:

- **S.C. HM INTERNATIONAL** - comerț en gros (RIO, țigări, cafea, dulciuri - prețuri avantajoase); Str. Sărăriei 175, tel. 117220.
- **S.C. GRAND ORIENT L.T.D.** - comerț en gros produse alimentare și nealimentare; Str. Sărăriei nr. 163
- **ACERA S.R.L. și SINTA S.A.** - importator covoare persane R.Moldova-Ungheni; Calea Chișinăului 17, parter
- **Magazinul DECORA** - producție și vînzări aranjamente florale; Str. I.C. Brătianu 36
- **S.C. COMPAN S.A.** - Pizzeria ARCU și MAGAZINELE COMPAN. Str. Moara de Foc nr. 2
- **S.C. FIMEX S.R.L.** - comerț tehnică de calcul și consumabile, birotică, electronice; Str. Cuza-Vodă nr. 8-10.
- **S.C. SELECT S.R.L.** - restaurant, cofetărie, braserie, sală bingo, teresă; Piața 14 Decembrie 1989 nr. 1

SPONSORUL EDIȚIEI - ACERA S.R.L. și SINTA S.A.
Valoarea unui premiu este de minimum 20.000 lei.

INTEGRAMA NOROCOASĂ

concurs zilnic, organizat de cotidianul **MONITORUL** și Radio NORD-EST.

Premiu: 10.000 lei

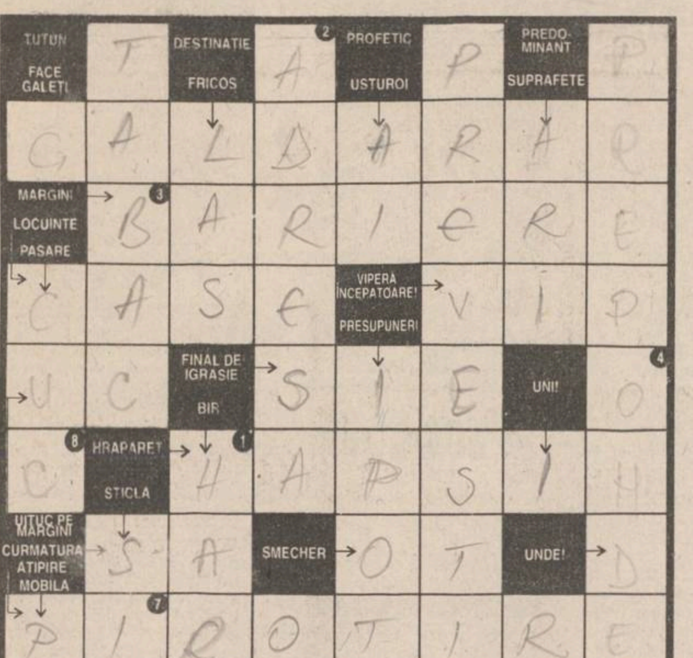

Soluția integramei reprezintă o persoană care păzește cu scrupulozitate prescripțiile religiei

ATENȚIE! Formularele completate cu soluția corectă a concursului INTEGRAMA NOROCOASĂ se vor depune, astăzi, între orele 9 - 14, la centrul de primire a anunțurilor al cotidianului MONITORUL, deschis la magazinul MATERNA. Tragerea la sorți se va transmite în direct la RADIO NORD-EST (72,44 FM).

NU UITAȚI! ÎN FIECARE ZI INTEGRAMA NOROCOASĂ VĂ OFERĂ 10.000 lei!
Soluția integramei de sîmbătă, 24 septembrie, este: STÎLPARE
Cîștigătoarea concursului de ieri este CAMELIA CRIȘU (137) desemnată de scriitorul Val Condurache

monitorul FORMULAR DE CONCURS RADIO NORD-EST

Număr de concurs **27.09.1994**

SOLUTIA Rămîne la organizatori

Nume................................ Prenume................
BI seria .... nr..................... Tel..............................
Adresa..
Vîrsta........ Profesia..

Se depune la centrul de primire a anunțurilor al cotidianului MONITORUL, deschis la magazinul MATERNA, astăzi, 27.09.1994, între orele 9.00-16.00. Tragerea la sorți a cîștigătorului va avea loc tot astăzi și va fi transmisă în direct de Radio NORD-EST (72,44 FM) între orele 19.00-22.00.

monitorul MATCĂ RADIO NORD-EST

Număr de concurs **27.09.1994**

SOLUTIA Rămîne la participant

Nume................................ Prenume................
BI seria .... nr..................... Tel..............................

CONDOLEANȚE

Mariana, soție, Gina și Marian, copii și rudele apropiate anunță cu regret și mare durere în suflet dispariția fulgerătoare, după o lungă și grea suferință, a celui care a fost un bun soț, tată și frate,
TIMOFTE ALEXANDRU
Înmormîntarea va avea loc marți, 27.09.1994, la cimitirul "Sf. Treime"
Lacrimile și dorul nostru nu se vor stinge niciodată.
Dumnezeu să-l ierte!

Familiile Timofte Constantin, Valentin, Cătălin și Sorin aduc un ultim și pios omagiu dragului lor frate și unchi **TIMOFTE ALEXANDRU**, un om de o rară noblețe sufletească și sînt alături de soție și copii în aceste clipe de adîncă tristețe. Dumnezeu să-l aibă în pază și să-l odihnească în pace, suflet bun și nobil. Lacrimi și flori pe tristul lui mormînt.

Fundația Culturală "RENAȘTEREA ROMÂNĂ"
exprimă sincere condoleanțe familiei Scăieșteanu pentru pierderea grea suferită prin trecerea la cele veșnice a celui care a fost
ing. DAN SCĂIEȘTEANU
Om de o aleasă simțire, inimă nobilă, spirit generos, ing. Dan Scăieșteanu a contribuit fundamental la instruirea în calculatoare a sute de elevi ieșeni.

- **Personalul TESA S-II - Artă - Moldomobila S.A. este alături de d-na Carp Mariana și îi transmite sincere condoleanțe pentru pierderea tatălui socru. (4473)**
- Sindicatul Liber Autonom al RAGCC transmite sincere condoleanțe colegilor Elena și Dănuț Leahu pentru pierderea suferită. (4476)
- **Colectivul SRA IFMA SA Fil. Moldova Iași anunță decesul colegului TIMOFTE ALEXANDRU și transmite sincere condoleanțe familiei îndoliate. (4530)**
- **Familiile Toma și Popia sînt alături de colegul Nicu Cojocaru în momentele grele pricinuite de pierderea tatălui și-i transmit cele mai sincere condoleanțe.**
- **Colectivul Catedrei de Hidroameliorații împărtășește durerea colegului conf. dr. ing. Ioan Cojocaru și-i transmite sincere condoleanțe.**
- **Familia Herman Eugen regretă dispariția prematură a celui care a fost ALEXANDRU TIMOFTE și transmite sincere condoleanțe familiei îndoliate.**
- **Familia Anohei Gheorghe regretă nespus moartea fulgerătoare a celui care a fost un om deosebit, CARP AUREL. Dumnezeu să-l odihnească și condoleanțe familiei îndoliate. (69895)**
- **Fam. Istrate, Bobică, Vlădutu și Tiganas regretă dispariția prematură a vecinului lor TIMOFTE ALEXANDRU și transmit sincere condoleanțe familiei îndoliate. (69900)**

- **Colectivul secției Obstetrică Ginecologie, Spitalul Tg. Frumos, este alături de d-na Cozma Viorica la marea durere suferită prin pierderea mamei. Sincere condoleanțe. (69956)**
- **Colectivul Dispensarului Urban Tg. Frumos transmite sincere condoleanțe familiei Cozma C-tin pentru pierderea suferită prin decesul mamei. (69955)**
- **Colectivul clasei a IX-a C a Lic. Tehnoton este alături de colegul lor Florea Horațiu în aceste momente grele pricinuite de decesul tatălui, FLOREA VALENTIN, și transmite sincere condoleanțe.**
- **Familia Boureanu Gh. este alături de d-na Florea Aurica și fiul Horațiu în aceste momente grele pricinuite de pierderea soțului (tatălui), VALENTIN FLOREA. Sincere condoleanțe. Dumnezeu să-l ierte. (72513)**
- **Sindicatul din cadrul Școlii 16 Iași este alături de distinsa d-nă profesoară Scăieșteanu Elena la marea durere suferită și transmite întregii familii sincere condoleanțe. (69898)**

COMEMORĂRI

- **Cu aceeași tristețe în suflet și neștearsă amintire anunțăm împlinirea a 6 ani de la stingerea din viață a medicului neurochirurg, CONSTANTIN ROBU. Familia. (72501)**

- **De trei luni ne chinuim să te găsim, să te auzim și nu este posibil. Durerea și golul pe care ni le-ai lărat nu le poate suplini nimeni și nimic. Ce să-i cerem bunului Dumnezeu? Decît să te ierte și să te odihnească în liniște și pace, ceea ce nu ai avut parte în lumea noastră. Cu sufletele zdrobite de durere, Coca - soție, fiicele, ginerii și nepoții anunță că se împlinesc trei luni, pe data de 27.09.1994, de cînd scumpul și dragul nostru soț, tată și bunic, TRAIAN ZAVATE, din Ruginoasa, ne-a părăsit fulgerător. Dragul nostru, îți vom păstra o veșnică amintire. (72532)**

MATRIMONIALE

- **Tînăr brunet, 27/1,85/80, sergent angajat, doresc cunoștință domnișoară, 20-25 ani, pentru prietenie, eventual căsătorie. Aștept răspuns în "Monitorul". Rog seriozitate. Ovidiu.**
- **Am 21 de ani, sînt brunetă, am ochi albaștri și 1,68, iubesc caii, pădurile și copiii. Doresc să cunosc un om cu care să împart toate bucuriile și necazurile vieții. Răspuns la această rubrică, pentru Cătălina.**
- **Doi tineri simpatici, brunet 22/1,75/70 și șaten 21/1,80/75, căutăm însoțitoare pentru o petrecere în sîmbăta care urmează. Răspuns urgent la această rubrică, pînă sîmbătă inclusiv, pentru Fred și Barney.**
- **Te iubesc ca un nebun/ Și îmi cer iertare/ Nu am vrut să mă răzbun/ A fost doar o scăpare. Marius pentru Irina.**
- **32/1,70/70, caut damă pentru prietenie. Tel. 121517, luni 9,00-12,00. (69140)**
- **Cătălina, prefer în locul unui telefon o întîlnire. Ziua, locul și ora le las la alegerea ta. Aș prefera totuși să fie în week-end. Ovidiu.**
- **Titrat, pedant, plăcut; 1,69/40/77, efectiv aparte, cu simț practic și în afaceri, deosebit, dar fără mari succese din cauza neîmplinirii în viața particulară, care este fără sens. Doresc să iubesc un copil deosebit cu o mamă superbă care să merite totul. OP 1, CP119.**
- **Intelectuală, 30/1,67/56, fără precedent în căsătorie, doresc să cunosc intelectual ortodox adevărat. O.P. 10, C.P. 2003. (69377)**
- Cătălina, și mie îmi plac pădurile, caii și copiii, te rog stabilește o zi și ora fixă. Răspuns în "Monitorul" pentru Ionel.
- Plăcută, distinsă, caut în vederea unei prietenii sincere (căsătorie) intelectual 25-50 ani, situație materială foarte bună. UNA. Răspuns în "Monitorul". (69474)
- Domnișoară, salariată, 26 ani, 1,60, caut tînăr sufletist pentru căsătorie. Telefon 122981, între orele 13,00-15,00. Rog seriozitate.
- Tînăr, prezentabil, situație bună, doresc să cunosc tînără frumoasă, 21-25 ani, 1,65-1,70, păr lung, serioasă, situație materială bună, cu înclinații spre muzică și sport. Pentru oferte serioase și care corespund, telefon 170745, zilnic. (69640)
- Tînăr salariat, 22/1,84, doresc să cunosc o tînără între 19-22 ani, peste 1,70, pentru prietenie sinceră și durabilă. Pentru Marius. (69831)
- **Salariat 27/1,70/60 doresc cunoștință domnișoară pentru prietenie (sau căsătorie). Rog seriozitate. C.V. Aștept răspuns în "Monitorul". (69853)**
- **Tînăr, 25 ani; 1,80/75, salariat, fără vicii, doresc cunoștință cu d-ră de vîrstă apropiată, indiferent de situație materială, pentru căsătorie. Mesaj pentru Vasile.**
- Pop music, English, astrology, blue eues. Tel. 139085. Big Brother.
- **Caut parteneră frumoasă, pînă în 26 ani, fără obligații, cu situație materială bună. Numai oferte corespunzătoare. Telefon 170745, zilnic. (72504)**

MESAJE

- Dl. Cristei Constantin, taxi-parti, Dacia break roșu IS-01-GEY, aduceți urgent cheia apartamentului în care ați stat și banii ce-i datorați. Fam. S. (69160)
- **Pentru Cătălina, 21 ani. Aștept telefon: 167439. Gabi. (69146).**
- **Ovidiu, sergent angajat. Sună, te rog la 220287, după ora 13,00. Cătălina. (69145)**
- Fani Elvis: Aștept! 171512 (69200)
- **Secretul Marii Doamne pentru neinițiați (conține numerele dvs. norocoase la LOTO etc.). Aștept răspuns în "Monitorul", pentru dr. Maximilian. (69409).**
- Ovidiu, sergent. Vino, te rog, sîmbătă la ora 11,30, la intrarea în Grădina de Vară. (69507)
- **Mihai Eugen, fiul lui Iancu și Catinca din satul Frenciugi, cu serviciul la IAS Cemei Timișoara, este chemat la data de 2 noiembrie 1994, ora 8,00, la Judecătoria Iași, în dosarul civil nr. 1005/1993 privind succesiunea rămasă după Iancu Mihai și Catinca Mihai. (4296).**
- Dl. Aurel, sună la 131898. Pentru Iosif. (69719)
- **Pentru doamna Zaharia, contabilă la Liceul "Vasile Alecsandri", om deosebit ca profesie și suflet, mii de mulțumiri pentru tot ce faceți și cu respect vă cer iertare. (69615)**
- Student boboc, salariat, 22/172, destul de drăguț, subțire, modest, doresc să cunosc o tînără sufletistă pentru prietenie sinceră și durabilă. (69534)
- Ovidiu, te astept duminică, ora 14,00, în față la "Junimea". Voi avea o revistă în mînă. Cătălina. (69713)
- Dr. Maximilian sunați la 171086. Adriana. După ora 16,00. (69742)
- **Klaus Iarcuczewicz din str. Ștefan cel Mare nr. 10, patron al S.C. KM MANON S.R.L., și Iarcuczewicz Doina de la Teatrul "Luceafărul". Rog să-mi restituie banii datorați, cu ajutorul cărora și-au deschis societatea. Voi insista pînă la achitarea datoriei. C.B. (4438)**
- **Pentru domnul Cristian. În legătură cu garsoniera confort redus, sunați la 123500, interior 215 (dl. Toma) sau între orele 19,00-21,00, la telefon 153253. (3020)**
- Pentru Cristian în legătură cu garsoniera. Vino pe data de 22 sau 23 septembrie în fața pieței Tătărași, la ora 17,00. Voi avea o batistă în mînă. Costel. (69707).
- **Absolvenții promoției 1984 a Liceului Național sînt rugați să sune la telefoanele: 117128 - Silvia Harecica; 168966 - Anca Constantin, în vederea organizării întîlnirii de 10 de la absolvire.**
- Pentru Cristian. Cumpăr garsoniera. Ne întîlnim pe 23 sau 24 septembrie, ora 14,00, în fața Palatului Culturii cu ziarul "Monitorul" în mînă. (69796)
- **Cristea Marius (născut la data de 15.08.1978) și Cristea Irina (născută la data de 27.07.1977), fiul și fiica lui Gheorghe și Maria Cristea, sînt rugați să vină la biroul de "mică publicitate" al cotidianului "Monitorul", între orele 8,00-16,00, pentru a-și ridica certificatele de naștere.**
- Dr. Maximilian, doresc numerele Loto. Telefon 120106. (69879)
- **Elena (Cristina), dacă mai dorești să ne vedem, vino acasă sau la firmă și te rog să îmi dai telefon. Te aștept, dacă nu mergi la Santa-Mare. Ixof Amrek. (69923)**
- Vasile, vino, te rog, joi, ora 16,30, la intrarea în "Teatrul de Vară". Alina. (72528)

DISPARIȚII

- A dispărut pe data de 20 septembrie 1994, Cărăuleanu Constantin, 15 ani; 1,60, blond, ochi albaștri, îmbrăcat în costum de blugi, cămașă în pătrățele albastră cu negru. Relații la adresa str. Prudenții nr. 16, bl. 940, et.2, ap. 11, sau la secția de Poliție Bularga. (69931)69853)

ULTIMA ORĂ

AUTO MOTO

Cumpăr Dacia 1310, de preferință break, an fabricație 1988-1994, vopsea originală, stare foarte bună. Tel. 112090, int. 2143 sau 2340, după ora 16.00

- **Vînd Mercedes 200 D, stare ireproșabilă. Telefon 122308. (69983)**
- **Vînd motor, cutie de viteză, punte față și spate de Opel Ascona. Telefon 171320. (69978)**

CASE TERENURI

VASLUI
Vînd apartament patru camere, confort I, etajI, sau schimb cu Iași, variante.
Tel. 176225.

- Vînd teren 600 mp în orașul Tg. Frumos, zona gară, cu posibilități de racordare apă, curent electric, la șosea, preț acceptabil și negociabil. Telefon 135401. (69961)
- **Vînd urgent apartament 2 camere, confort I, zona Centrul Civic, lîngă mag. Moldova, 2 camere, bucătărie, baie, 2 balcoane mari, 2 debarale, telefon și cablu satelit. Preț 20 mil. negociabil sau echivalentul în $. Relații la telefon 140485 sau 143315. (69958)**
- Vînd casă 4 camere, bucătărie, 2 holuri, teren 200 mp. Str. Marta nr. 8, în spatele școlii UCECOM. (69980)
- **Vînd apartament cu o cameră, confort I, șos. Nicolina nr. 11, et.1, 37 mp, 8 mil. negociabil. Telefon 110378.**
- Vînd teren pentru construcție împrejmuit gard nou, Galata la stradă. Telefon 143828, între orele 17,00-21,00. (69964)
- **Vînd 5.500 mp grădină în satul Dumbrăvița, aproape de centrul comunei Ruginoasa. Informații la familia Toma Ovidiu. Telefon 149048, Iași. (69966)**
- Vînd apartament 2 camere, et.4, preț 8 mil., în fața Țesăturii. Telefon 158502. (69968)

VÎNZĂRI

- Vînd cablu coaxial tv, 250/m. Telefon 158502. (69968)
- Vînd canapea, 2 fotolii, masă, 4 scaune. Telefon 123792. (69960)
- Vînd vin nobil vechi, cantitate mare. Telefon 139157, după ora 16,00. (*69971)
- Vînd bicicletă 3/4 băieți. Telefon 119075. (69940)
- Vînd congelator Arctic, gaudent dentar. Telefon 147292. (69981)
- Vînd baracă tablă ondulată, 15 mp, pentru privatizare sau garaj. Telefon 149989, între orele 17,00-20,00. (69964)

CUMPĂRĂRI

- **Cumpăr Dacia Break, fabricat 1987-1992, stare perfectă de funcționare. Telefon 111875, orele 19,00-20,00. (69973)**

RADIO NORD-EST IAȘI
72,44 FM - STEREO

TOP 11 SLOW

Ediția a 34-a

		Săptămîna trecută
↑	1. Sail Away Sweet Sister - QUEEN	2
↑	2. I'm On Fire - BRUCE SPRINGSTEEN	4
↓	3. When I See You Smile - BAD ENGLISH	1
↑	4. Stay, I Missed You - LISA LOEB&NINE STORIES	5
↑	5. Up Here In Heaven - CHRIS DE BURGH	7
↓	6. Way Dawn Deep - JENNIFER WARNES	3
NE	7. C'est la vie - EMERSON, LAKE & PALMER	-
↑	8. Mother - PINK FLOYD	6
↓	9. Memory - BARBRA STREISAND	8
NE	10. Your Latest Trick - DIRE STRAITS	-
NE	11. Joe Le Taxi - VANESSA PARADIS	-

DE 11 ORI ... SINGURĂTATE

Propuneri
1. Cry For You - HANNE BOEL
2. Fear - SADE ADU
3 Woman - SCORPIONS

REALIZATOR: *DRAGOȘ OLTEANU*

ÎNCHIRIERI

- **Caut să închiriez mașină de tricotat, marcă superbă S900 sau S48. Telefon 147994. (69965)**
- Închiriez apartament cu o cameră (P. Roș). Telefon 220511. (69967)

FELICITĂRI

E ziua ta, rază de soare, totul trece și dispare, ca un vis înväpăiat, numai pentru noi rămîne chipul tău de neuitat. Azi, cînd ziua fericită pentru tine a sosit, își dorim să ai în viață multe, multe bucurii.
LA MULȚI ANI!
din partea părinților Titu și Olga, a fratelui Irinel și a sorei Monica, pentru Spiridon Geanina (Nina).

- **Casă de piatră și sincere felicitări Dianei din partea Casei "Wanda". (69977)**

SCHIMBURI

- **Ploiești, schimb apartament 2 camere, decomandat, categ. I, Calea București cu similar Iași, zona Copou, Tătărași, Podu Roș, Nicolina I, Păcurari. Relații la telefon 141456. (69959)**

LOCURI DE MUNCĂ

- **Trustul Instalații Montaje Iași angajează urgent zidari pentru lucrări în mun. Iași. Telefon 130603, 137078. (69969)**
- **Trustul Instalații Montaj Iași angajează urgent mozaicari, falanțari pentru lucrări în municipiul Iași. Telefon 130603, 137078. (69969)**

DECESE

- **Familiile Zaharia, Stoica și Comanescu anunță cu durere încetarea din viață a celui care a fost un bun tată și bunic, ZAHARIA DUMITRU, în vîrstă de 82 ani. Înmormîntarea are loc la cimitirul Eternitatea pe data de 28 septembrie 1994, ora 13,00. Corpul neînsuflețit este depus în capela cimitirului Eternitatea. (69963)**

- **Cu adîncă durere în suflet, nepoții - Viorica și Corneliu Cristescu anunță încetarea din viață, după o lungă și grea suferință, a scumpei lor mătuși, CRISTESCU PARASCHIVA (PACUȚA), 66 ani. Înmormîntarea va avea loc pe data de 28 septembrie 1994, ora 13,00. Corpul neînsuflețit este depus la capela cimitirului "Petru și Pavel". (69962)**

CONDOLEANȚE

- **Colegii de serviciu de la secția Sculărie I.V. Nicolina Iași transmit sincere condoleanțe soților Ana și Dorel Vicol pentru pierderea suferită prin decesul tatălui, VICOL ION. (69982)**

MULȚUMIRI

- **Familia Sonia Șipoteanu aduce mulțumiri și sentimente de adîncă recunoștință conducerii și colegilor S.C. ADIMET (Baza 3) pentru ajutorul acordat la decesul soțului, IOAN ȘIPOTEANU, fost contabil șef. Mulțumim conducerii și colegilor de la Banca Națională, rudelor și prietenilor, care prin prezență și mesaje au participat la marea durere pricinuită de trecerea lui în neființă. (69975)**

MATRIMONIALE

- **Salariat, 22/1,78 doresc cunoștință cu domnișoară 19-22 ani, pentru prietenie bazată pe înțelegere și respect reciproc. Cristi. (69974)**

de la AEROSMITH la ZZ TOP
de la BLUES la ROCK
de la METAL la RAP

Cele mai ieftine
COMPACT-DISCURI
din Iași,
la prețul de numai **14.000** *lei!*

TELEFONAȚI ACUM PENTRU CD-UL PREFERAT, LA 211570 (ORELE 10⁰⁰-18⁰⁰)

Radio NORD-EST va difuza zilnic piese de pe CD-urile din această colecție.

HOROSCOP

BERBEC
(21 mart. - 20 apr.):
Cu mai multă înțelepciune, puteți obține un avantaj important, care v-ar oferi stabilitate financiară și siguranță familială.

TAUR
(21 apr. - 20 mai):
Depinde de puterea dvs. de concentrare să contracarați o lovitură piezișă. Nu aveți prea mult spațiu de manevră, nici timp de gîndire.

GEMENI
(21 mai - 21 iun.):
Nu tot ce ține de domeniul evidenței este îndată recunoscut de toată lumea. Nu trebuie să vă mire dacă propunerea dvs. va întîmpina rezerve.

RAC
(22 iun. - 22 iul.):
Metodele pe care le-ați folosit nu și-au dovedit eficacitatea, chiar dacă erau deja probate în condiții asemănătoare. Repliați-vă la timp.

LEU
(23 iul. - 22 aug.):
Clarificările care s-au produs erau necesare și, chiar dacă pentru moment ele vă incomodează, vă vor ajuta în viitorul apropiat.

FECIOARĂ
(23 aug. - 22 sept.):
Vi se cere să renunțați la niste avantaje pe care le-ați obținut cu greutate. Dacă socotiți că e absolut necesar, faceți-o, dar nu regretați.

BALANȚĂ
(23 sept. - 22 oct.):
Este momentul să luați inițiativa și, chiar dacă nu vă este foarte clar obiectivul, porniți la drum, ținta se va limpezi pe parcurs.

SCORPION
(23 oct. - 21 nov.):
Primiți un sprijin neesperat din partea unei persoane pe care o credeați, mai degrabă, indiferentă. E bine să nu uitați gestul pe care l-a făcut.

SĂGETĂTOR
(22 nov. - 21 dec.):
Vă cresc acțiunile, în urma unei reușite financiare. Ați reușit să convingeți că nu sînteți în afara speculațiilor și că aveți fler.

CAPRICORN
(22 dec. - 19 ian.):
Vă împiedicați de un fleac pe care nu l-ați ignorat, ci l-ați minimalizat și mai mult. Asta vă face să fiți supărat pe dvs. înșivă.

VĂRSĂTOR
(20 ian. - 18 febr.):
Gestul e spectaculos și atrage admirația. Important, acum, e să nu-l savurați prea mult, mai ales că făcîndu-l ați amînat rezolvarea altor probleme.

PEȘTI
(19 febr. - 20 mart.):
Sînteți sub influența unei premoniții nocturne, care a lăsat o senzație de neliniște. Fără să renunțați la precauții, fiți mai puțin superstițios(oasă).

LEGENDA:

👎 - vă paște ghinionul
✋ - prudența e mama înțelepciunii
👍 - n-aveți nimic de pierdut
👌 - șansa vă surîde

AGFA
Agfa
FILM
garantează calitatea fotografiei dvs.
Cuza Vodă 9, Tel. 113846

elicom PAGING
Tel:116772; 117300, Fax 117956
Vă transmite operativ mesajele personale în:
Iași, București, Constanța, Pitești, Oradea, Sibiu și Craiova
MOTOROLA
PAGER-UL DVS. VĂ SCOATE DIN MULȚIME!

cotidian de informații
Monitorul
expres
monitorul

Str. Smîrdan nr. 5 ■ Tel. 17.25.57 (centrala) ■ Fax 14.45.77 ■ Publicitate tel./fax 14.47.76

■ REDACTOR ȘEF - Dan Radu
■ REDACTOR ȘEF ADJUNCT - Ovidiu Șimonca
■ SECRETARI GENERALI DE REDACȚIE - Eugen Leonte, Marius Cristian (int. 21)

ȘEFI DEPARTAMENTE:
■ Eveniment local: Toni Hrițac (int. 14)
■ Eveniment național și internațional: Cristian Racu (int. 19)
■ Economic: Costel Stroescu (int. 24)
■ Cultură: Dorin Popa (int. 19)
■ Sport: Eugen Florescu (int. 17)
■ Redactor de serviciu: Ion N. Oprea (int. 20)
■ Fotoreporter: Constantin Plop

■ Grafică: Lucian Amarii, Daniel Melinte
■ Publicitate: Cristina Labonțu (int. 18, fax 144776)
■ Difuzare: Mihai Tudose (int. 15)
■ Contabilitate: Antoneta Filip (int. 13)

NORD-EST PRESS
- agenție de presă -
Str. Smîrdan nr. 5 ■ Tel. 17.25.57 (centrala) ■ Tel/Fax 27.04.13
■ EDITOR: Mona Dîrțu

EDITOR
NORD-EST
Str. Smîrdan nr. 5 ■ Tel. 17.25.57 ■ Fax 14.45.77
Director general: ALEXANDRU LĂZESCU
Director editor: FLORIN ZAMFIRESCU
Director de marketing: CEZAR CALUSCHI
Director executiv: GABRIEL RUSU

ABONAMENTELE se pot face la orice Oficiu Poștal din țară. MONITORUL figurează în catalogul Presei interne la poziția 838.

TIPAR OFFSET: MULTIPRINT, Iași str. Sf. Lazăr nr. 49

Bcu

A fost decodificată cutia neagră de la bordul Airbus-ului "Transilvania"

Cutia neagră, aflată la bordul aeronavei Airbus A-310 "Transilvania", a fost decodificată în noaptea de luni spre marţi, la Bucureşti, de către experţii Companiei Tarom, în prezenţa unui delegat al Departamentului Aviaţiei Civile, din cadrul Ministerului Transporturilor. "Rezultatele analizei au fost trimise imediat în Franţa, la firma Airbus, pentru concluzii", a declarat unui reporter MEDIAFAX Gheorghe Răcaru, directorul adjunct al Companiei Tarom. "Datele obţinute în urma expertizei nu le putem dezvălui pînă cînd nu primim şi rezultatele anchetei desfăşurate de către experţii firmei constructoare a aeronavei, experţi care cercetează înregistratorul de voci din cabina piloţilor", a mai afirmat Gheorghe Răcaru.

Gimnastele îşi vor primi banii

La începutul săptămînii, antrenorul lotului feminin naţional de gimnastică, Octavian Belu, a anunţat că elevele sale îşi suspendă pregătirea de la Centrul din Deva, fiind nemulţumite de sistemul de premiere actual, în care primează impozitarea. De asemenea, tehnicienii lotului au tras un semnal de alarmă faţă de faptul că, în ciuda promisiunilor făcute de Ministerul Tineretului şi Sportului, precum şi ale Ministerului de Finanţe, nu s-a rezolvat nimic privind situaţia financiară a multiplelor campioane olimpice şi mondiale. Contactat de un redactor MEDIAFAX, secretarul general al Federaţiei de Gimnastică Sportivă, Adrian Stoica, a declarat: "Acţiunea antrenorului Octavian Belu şi ai celorlalţi este perfect justificată. Nu sîntem adepţii acestor acţiuni de forţă, dar în urma acestei «greve», conflictul a fost dezamorsat şi situaţia a fost rezolvată favorabil astăzi. Este însă penibil, ca sportivi de talie mondială să recurgă la astfel de mijloace pentru a-şi căpăta drepturile".

SECŢIUNEA
A
ŞTIRI,
OPINII,
COMENTARII

MIERCURI
28 septembrie
1994
An IV,
Nr. 227 (983)
12 PAGINI
250 LEI

cotidian de informaţii
Monitorul

Înainte de a anunţa Poliţia, Salvarea sau Pompierii, sunaţi la MONITORUL!

Telefoane:
17.25.57
14.56.10

Director onorific: AUREL LEON
Redactor şef: DAN RADU

ÎN INTERIOR

Guvernul nu doreşte înfiinţarea Zonei Economice Libere la Iaşi
Nicolae Văcăroiu aşteaptă să vadă cum vor funcţiona cele care au fost înfiinţate deja
pag. 2A

Alte amănunte despre "afacerile" comandantului Penitenciarului
în curînd, Parchetul Militar va definitiva dosarul acestui caz
pag. 3A

Justiţia a desfiinţat Fundaţia pentru Tineret din Iaşi
impostorii şi-au luat adio de la Hotelul BTT
pag. 4A

Conflict între PUNR şi PDSR
interviu acordat MONITORULUI de senatorul Vasile Văcaru
pag. 5A

Plecat să lucreze pe un şantier din Irak

Un ieşean este închis de şase ani într-o puşcărie a lui Saddam Hussein

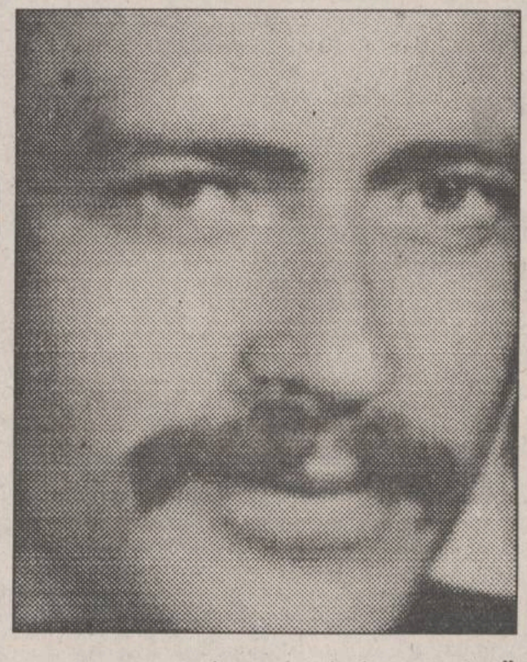

De peste 6 ani tînărul Mihai Buliga **(foto)**, din localitatea Podişu-Bălţaţi, judeţul Iaşi, zace într-o închisoare din Irak. Plecat din România în anul 1987, printr-un contract de muncă cu Compania ROMELECTRO, Mihai Buliga a fost arestat, după circa un an (în 1988), alături de alţi doi români, pentru furtul unei anvelope auto de la o maşină. Cei trei au fost condamnaţi iniţial de un tribunal irakian la 3 ani închisoare, după care, în urma unui recurs înaintat de deţinuţi, pedeapsa a fost majorată (!) la 16 ani închisoare.

Cotidianul "Evenimentul Zilei" a publicat ieri o scrisoare trimisă în Statele Unite de tînărul în vîrstă de 30 de ani, din judeţul Iaşi, în care acesta expune împrejurările în care a ajuns în penitenciarul din Bagdad împreună cu ceilalţi doi colegi de muncă români şi, mai ales, condiţiile de mizerie în care cei trei îşi duc zilele de detenţie. În plus, el speră că vor fi ajutaţi, într-un fel sau altul, de românii de acasă, cu alimente, îmbrăcăminte şi poate chiar cu libertatea.

Mihai este unul din cei şapte copii ai soţilor Maria şi Octav Buliga din satul Podişu, comuna Bălţaţi. La vîrsta de 23 de ani a hotărît să plece în Irak cu un grup de colegi pentru a munci ca electrician şi a cîştiga mai mulţi bani. După cum a subliniat în scrisoarea publicată de cotidianul "Evenimentul Zilei", Mihai Buliga a lucrat în ţara menţionată un an, după care şi-a luat un concediu de o lună (în 1988), timp petrecut în familie. Condiţiile de muncă şi de viaţă erau, în general, pentru românii de acolo, foarte proaste. La două luni de la întoarcerea din concediu, au început necazurile. În drum spre locul de muncă, după cum povesteşte în scrisoare Mihai Buliga, el şi cu doi dintre colegii de muncă români, aflaţi într-un autoturism, au "luat un cauciuc uzat de la o maşină" pentru a-l folosi la cea cu care se deplasau. La numai două zile, toţi trei au fost arestaţi de poliţia irakiană şi condamnaţi, după cîteva luni, la trei ani de detenţie. Trei ani care s-au transformat, ulterior, în mod surprinzător, în şaisprezece ani. **(continuare în pagina a 2-a)** **(Mihaela BREZEANU)**

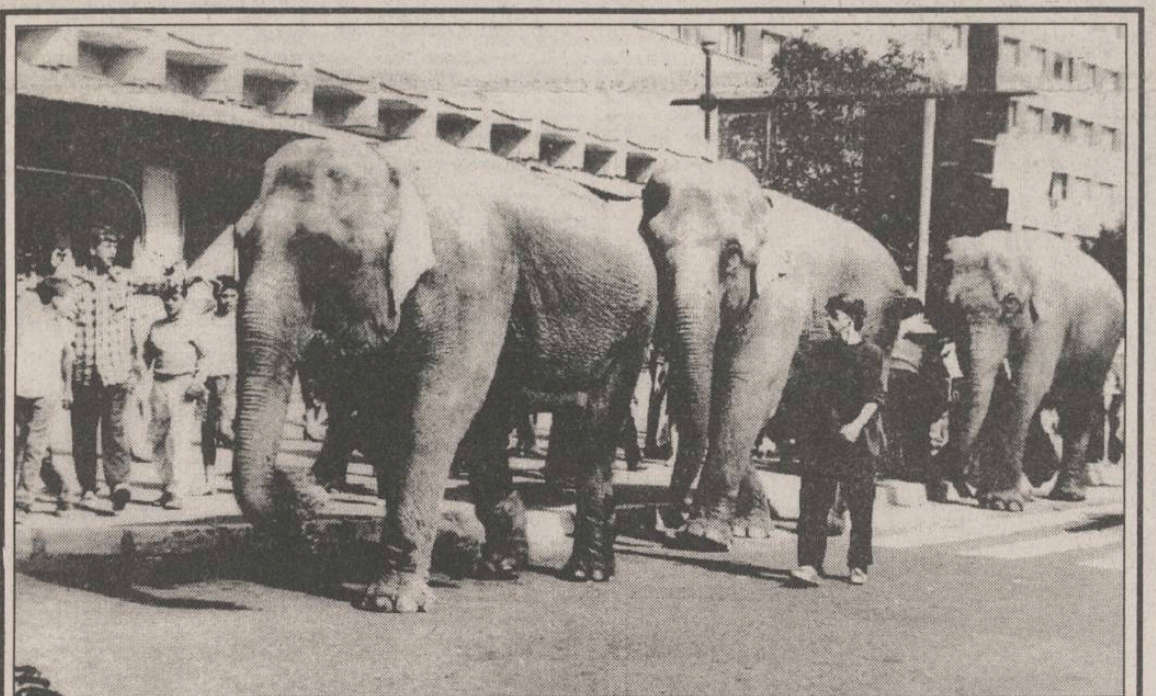

Circul Gärtner din Austria a sosit la Iaşi

Trei elefanţi s-au plimbat ieri pe străzile oraşului

Timp de două săptămîni, oraşul Iaşi găzduieşte circul Gärtner din Austria. Încă de la începutul anului, circul familiei Gärtner a făcut turnee în toată ţara începînd cu zona Ardealului, Satu mare, Oradea, Cluj, Tg. Mureş, Timişoara apoi îndreptîndu-se spre Moldova unde au început să dea reprezentaţii în principalele oraşe. Mircea Robu, directorul circului, ne-a declarat că anul acesta va fi prezentată în spectacol o dresură deosebită de elefanţi. "Circul deţine 3 elefanţi, unul dintre ei, Ranny, dresat de Tony Gärtner, fiul patronului, a obţinut la Monte Carlo premiul "Clownul de Aur". Tot în cadrul spectacolului se va putea viziona un număr executat de fachirul Ianco, care va lucra cu foc şi se va lăsa înconjurat de un piton uriaş. Dar momentul de atracţie al serii va fi prezentat de trupa de acrobaţi "Basarabia" din Chişinău. Tot Mircea Robu ne-a mai precizat că la circul Gärtner pot fi văzute pe lîngă animalele ce vor prezenta în spectacol numere de dresură şi ponei, lame, yak, bivoli, cai, zebre. Cei cinci ponei pot fi călăriţi, contracost, în timpul zilei sau în pauzele dintre spectacole.

Tobias Zoltan este unul dintre cei mai buni clovni ai circului. Are 42 de ani şi de cînd se ştie lucrează la circ. El ne-a povestit că viaţa la circ îţi dă puţine momente de respiro şi multe satisfacţii. Părinţii lui au fost tot oameni de circ, tatăl trapezist şi mama balerină acrobată. **(continuare în pagina a 3-a)** **(Anca SĂLCEANU)**

În următoarele trei zile, datorită restructurării

Vor fi concediaţi 600 de salariaţi din reţeaua sanitară din judeţul Iaşi

Pînă la data de 1 octombrie a.c., în reţeaua sanitară ieşeană vor fi restructurate circa şase sute de posturi. Această măsură a fost luată în baza Legii nr. 36 din 1994 privind bugetul de stat pe anul în curs. Potrivit prevederilor acestei legi, fiecare unitate sanitară va trebui să se încadreze în numărul de personal reglementat de indicatorul privind forţa de muncă, stabilit de Direcţia Sanitară. Astfel, începînd cu luna următoare, toate persoanele care lucrează în domeniul sanitar şi care au împlinit vîrsta de 57 ani - femeile şi 62 ani - bărbaţii vor fi pensionate. Salariaţii care îndeplinesc condiţiile prevăzute de legea pensiilor vor putea fi menţinuţi pe posturi numai cu aprobarea nominală a Guvernului României. Reducerile de personal vor afecta şi acei angajaţi care au săvîrşit diferite acte de indisciplină pe care conducerea respectivei instituţii decide să le sancţioneze în acest mod. De asemenea, la nevoie, posturile de o normă în care sînt încadraţi registratorii medicali, muncitorii necalificaţi de la blocurile alimentare, muncitorii necalificaţi de la celelalte locuri de muncă, muncitorii calificaţi, îngrijitorii de curăţenia spitalului, precum şi alte categorii de personal, stabilite de conducerea unităţii, vor fi micşorate la jumătate. Aceste măsuri vizează reechilibrarea bugetului, care, în concepţia ministrului Sănătăţii, Iulian Mincu, este posibilă prin desfiinţarea unor posturi şi, implicit, prin reduceri de personal. Un alt motiv pentru care s-a dispus restructurarea în reţeaua sanitară îl constituie asigurarea de posturi pentru absolvenţii promoţiei 1994 - medici, farmacişti, asistenţi medicali, surori medicale etc. **(Mihaela CĂNĂNĂU)**

La Băneasa

A fost evitată prăbuşirea unui elicopter Alouette

■ elicea din coada elicopterului nu a mai funcţionat

Elicopterul de tip Alouette 3, cu indicativul YR-ELR, a avut dificultăţi la aterizarea pe aeroportul aviaţiei utilitare de la Băneasa, marţi, în jurul orei 12.20. Aparatul se întorcea dintr-o misiune la Nehoiu, în care plecase în cursul aceleiaşi zile. În momentul incidentului, la bord nu se aflau decît pilotul Ion Ionescu şi mecanicul Alexandru Tănase. Defecţiunea a fost provocată de cedarea unui cablu de comandă, astfel încît elicea anticuplu nu a mai funcţionat. După 20 de minute de manevre în aer, elicopterul a aterizat cu bine. "Am avut mare noroc, pentru că în timpul manevrelor executate în aer se aprinsese şi becul care semnalizează epuizarea combustibilului din rezervor. Totuşi, nu puteam să forţez aterizarea pentru că, dacă mă grăbeam, riscam să răstorn aparatul", a declarat Agenţiei MEDIAFAX pilotul Ion Ionescu.

Fotbal - Cupa UEFA

Rapid Bucureşti s-a calificat în turul II

Aseară, la Charleroi (Belgia), în meci retur pentru turul I al Cupei UEFA, echipa locală a învins cu 2-1 (0-0) pe Rapid Bucureşti. Jucătorii români au deschis scorul în min. 48 prin Fănel Ţîră, belgienii adjudecîndu-şi victoria în finalul partidei, prin golurile înscrise de Balog (min. 89) şi Missé Missé (min. 90). Cu toate acestea, Rapid s-a calificat în turul II, deoarece a cîştigat meciul tur cu 2-0.

Alte rezultate

ATHLETIC BILBAO - Anorthosis Famagusta 3-0 (în tur, 0-2); JUVENTUS - ŢSKA Sofia 5-1 (2-3); Aris Salonic - GKS KATOWICE 1-0 (0-1) (calificare la penalty-uri); MARITIMO FUNCHAL - FC Aarau 1-0 (0-0); KISPEST HONVED - Twente Enschede 1-3 (4-1); NEWCASTLE - Anvers 5-2 (5-0); BK ODENSE - FC Linfield 5-0 (1-1); DINAMO MOSCOVA - FC Seraing 0-1 (4-3); Slavia Praga - AIK SOLNA 2-2 (0-0); My Pa Anjalanskoski - BOAVISTA PORTO 1-1 (2-3); Gornik Zabrze - ADMIRA WACKER 1-1 (2-5); FC NANTES - Rotor Volgograd 3-0 (2-3); Skonto Riga - NAPOLI 0-1 (0-2); FC Copenhaga - SLOVAN BRATISLAVA 1-1 (0-1); Fenerbahce - AS CANNES 1-5 (0-4); TIROL INNSBRUCK - Dinamo Tbilisi 5-1 (0-1); Lilleström - BORDEAUX 0-2 (1-3); TRELLEBORGS - Blackburn Rovers 2-2 (1-0); Bekescsaba - TEKSTILŞCIK KAMÎŞIN 1-0 (1-6); FC KAISERSLAUTERN - FC Akranes 4-1 (4-0); EINTRACHT FRANKFURT - Olimpia Ljubljana 2-0 (1-1); OLYMPIQUE MARSEILLE - Olimpiakos Pireu 3-0 (2-1)

R.A.T.C. IAŞI
angajează
ŞOFERI AUTOBUZE, TROLEIBUZE
ŞI CONDUCĂTORI TRAMVAIE
Relaţii suplimentare se pot obţine la biroul Personal din strada Silvestru nr. 5.

Coca-Cola® Coca-Cola®

31 de biciclete gratis vă oferă Coca-Cola

Vreţi să cîştigaţi o bicicletă, precum şi multe alte premii?
Participaţi la concursul organizat de Compania de Îmbuteliat COCA-COLA Iaşi în oraşele Iaşi, Bacău, Suceava, Piatra Neamţ, Bîrlad, Roman şi Vaslui.
Depunînd trei capace de la sticla de COCA-COLA de 1 litru
la unul din magazinele în care este organizat concursul, puteţi deveni fericitul posesor al uneia dintre cele 31 de biciclete oferite de Coca-Cola
Aflaţi mai multe informaţii citind afişele cu regulamentul concursului, aflate la punctele de desfacere a produselor COCA-COLA din oraşele menţionate.

Premiul I
1 bicicletă
Mountain-Bike

Premiul II
1 navetă COCA-COLA
3 tricouri COCA-COLA
1 borsetă COCA-COLA
1 şapcă COCA-COLA

Premiul III
1 navetă COCA-COLA
2 tricouri COCA-COLA
1 şapcă COCA-COLA

® "COCA-COLA" şi designul Sticlei Contur sînt mărci înregistrate ale THE COCA-COLA COMPANY

Coca-Cola®
Coca-Cola®
Calea Chişinăului nr. 47
telefon 032/231000.

MONITORUL DE IAȘI

Contrar zvonurilor

La UMF nu va fi suplimentat numărul de locuri

Zvonul care s-a răspîndit în cursul săptămînii trecute cu privire la suplimentarea unui număr important de locuri, la Universitatea de Medicină și Farmacie din Iași, ce ar fi urmat să fie completat de candidații respinși la examenul de admitere, a fost infirmat ieri de către conducerea UMF Iași. Rectorul Carol Stanciu **(foto)** ne-a declarat că, deși Ministerul Învățămîntului și Științei a solicitat inițial acordul UMF în vederea acestei suplimentări, s-a revenit destul de repede asupra acestei intenții. "Ar fi o chestiune foarte delicată pentru ministru care, de altfel, a și declarat că locurile neocupate rămîn neocupate. Examenul este practic terminat și rămîne un lucru cert că la UMF nu va exista nici o suplimentare de locuri", a afirmat prof. dr. Carol Stanciu. Rectorul UMF este de părere că dacă aceste suplimentări ar fi avut loc s-ar fi intrat într-un cerc vicios, la fel ca în anul 1990, nefavorabil învățămîntului universitar. De asemeni el ne-a precizat că ideea suplimentării le-ar fi venit celor din minister și datorită numărului mare de solicitări pe care instituțiile de învățămînt din țară, afectate de reducerile de personal cu care se confruntă ,le-au adresat ministerului". **(Silviu LABEȘ)**

Mîine seară

Consilierii municipali vor discuta despre amenajarea unei pîrtii de schi în Sărărie

Mîine, la orele 17,00, consilierii municipali sînt convocați la Primăria Iași, pentru ședința ordinară a Consiliului Municipal. Cele șapte puncte aflate pe ordinea de zi, după ce au fost analizate și avizate de consiliile de specialitate ale primăriei, vor fi supuse dezbaterii în plenul ședinței de lucru. Astfel, la ședința de joi după-amiază, cele mai importante puncte înscrise pe ordinea de zi sînt: aprobarea componenței delegației ieșene care în luna noiembrie a.c. se va deplasa în orașul chinez Xi'An pentru a participa la ceremonia de semnare a acordului de înfrățire între orașele Xi'An și Iași; analizarea referatului privind activitatea desfășurată pînă în prezent de Detașamentul nr. 1 de gardieni publici. În cadrul aceleiași ședințe vor fi supuse aprobării cinci proiecte de hotărîre, dintre care amintim: bugetul local al municipiului pentru 1995; regulamentul de funcționare a serviciilor publice din cadrul Consiliului Local; subvenții pentru R.A.T.C. De asemenea, cu această ocazie, va fi analizată posibilitatea amenajării în zona Sărărie a unei pîrtii de schi, iar în perimetrul plajei Nicolina ("Purcica"), în funcție de posibilități, a unei baze de tratament și agrement.

Pentru specializare

Ion Amihăesei va pleca la Atena

În perioada 1-14 octombrie a.c., președintele Consiliului Județean Iași, Ion Amihăesei **(foto)**, se va afla la Atena (Grecia), unde va participa la o întrunire a organelor de conducere din domeniul administrației publice locale. Programul de pregătire a specialiștilor români este organizat de Centrul Național Elen în colaborare cu Ambasada României din Grecia. Delegația română va fi compusă din 40 de persoane: președinți ai consiliilor județene, prefecți, directori de prefecturi, parlamentari și reprezentanți ai Guvernului României din cadrul Departamentului Administrației Locale și Amenajării Teritoriului. **(Corneliu OPREA)**

Plecat să lucreze pe un șantier din Irak

Un ieșean este închis de șase ani într-o pușcărie a lui Saddam Hussein

(continuare din pagina 1)

Contactați de redactorii cotidianului "Monitorul", părinții lui Mihai ne-au declarat că de cînd fiul lor s-a reîntors în Irak nu l-au mai văzut; mai mult decît atît, de circa un an nu mai știu nimic de el. "Ultima dată cînd i-am scris noi a fost în iarna acestui an, însă nu am primit nici un răspuns", ne-a povestit cu tristețe tatăl lui Mihai, adăugînd: "Aș da orice să se întoarcă acasă sănătos, dar nu știu cum și unde să intervin. În vara asta am vîndut doi porci și, cu banii dați de un alt băiat al nostru, am strîns 450.000 lei, pe care i-am dat unui tînăr român care ne-a promis că o să-l ajute pe Mihai să scape. Acesta ne-a povestit că a stat cu băiatul nostru mai mult de un an în închisoarea aceea din Irak și că Mihai are nevoie de bani pentru cheltuielile unui recurs al procesului. Cu toate astea, nu știu nici acum dacă banii au ajuns sau nu la fiul nostru."

Părinții tînărului Mihai Buliga susțin că, din cîte știu, băiatul lor este nevinovat, fiindcă nu el a furat acel cauciuc de mașină, ci unul din ceilalți doi colegi ai săi. Indiferent cum ar sta lucrurile, este mai mult decît surprinzător faptul că, pentru furtul unei anvelope, pedeapsa dată de instanța irakiană este de 16 ani închisoare. Altfel spus, cei trei români vor trebui să mai ispășească de acum înainte, încă 10 ani de detenție. Despre regimul de pușcărie din Irak, Mihai a relatat în scrisoarea trimisă în SUA: "Mîncarea este foarte proastă, nu am bani, haine, încălțăminte; trebuie să pîndim cînd aruncă alții și atunci le luăm noi de bune. Nu prea văd cum vom supraviețui încă 10 ani în aceste condiții." În legătură cu aceasta, tînărul închis în Irak a scris părinților săi prin intermediul Crucii Roșii Internaționale: "Eu aștept aici în fiecare zi să scap, dar Dumnezeu nu vrea să țină cu mine. Dacă dă Domnul și scap de aici, aș avea ce să muncesc, v-aș putea ajuta să creștem animale la țară și ne-am descurca. Nimic nu este mai scump decît locul natal. Acum sînt toate pușcăriile pline de români și este foarte greu."

Dacă ieșeanul Mihai Buliga și ceilalți doi colegi ai săi de detenție vor ieși mai devreme de 10 ani din închisoarea Abu Ghraib, din Bagdad nu se poate ști. În orice caz, din adresa nr. 131924 din 16 februarie 1993, trimisă de Direcția Relații Consulare a Ministerului român al Afacerilor Externe, părinții au înțeles doar atît: "În continuare, se întreprind noi demersuri pentru eliberarea celor trei români."

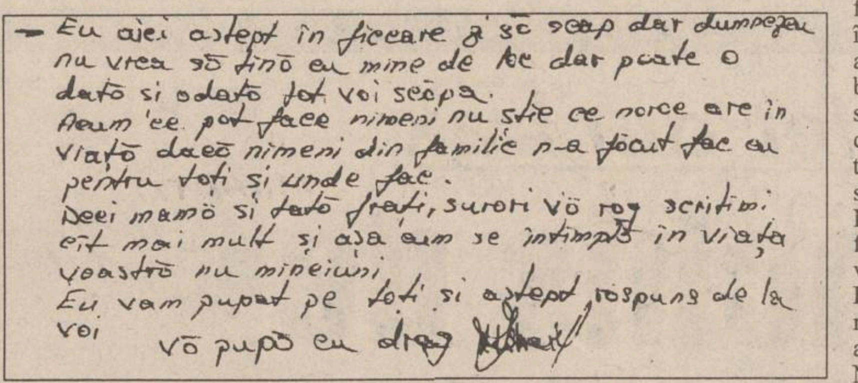

- Eu aici astept în fiecare zi să scap dar dumnezeu
nu vrea să țină cu mine de loc dar poate o
dată și odată tot voi scăpa.
Acum ce pot face nimeni nu știe ce noroc are în
viață dacă nimeni din familie n-a făcut fac eu
pentru toți și unde fac.
Deci mamă și tată frați, surori vă rog scriți-mi
cît mai mult și așa cum se întîmplă în viața
voastră nu mineiuni
Eu vam pupat pe toți și aștept răspuns de la
voi vă pupă cu drag

În scrisoarea trimisă părinților, pe care o prezentăm în facsimil, Mihai Buliga scrie: "Eu aici aștept în fiecare zi să scap, dar Dumnezeu nu vrea să țină cu mine deloc".

Maria și Octav Buliga, părinții deținutului afirmă că nu mai știu nimic de fiul lor de peste un an de zile și că ar da oricît să-l scoată din pușcăria Abu Ghraib

Guvernul refuză înființarea Zonei Economice Libere la Iași

■ primul ministru așteaptă ca celelalte patru zone libere din România să devină rentabile

După ce în cursul săptămînii trecute, Lucian Flaișer, vicepreședintele Consiliului Județean, a contactat personal o serie de membri ai Guvernului, referitor la înființarea Zonei Economice Libere Iași - Cristești, acesta a declarat ieri că: "Deocamdată, Guvernul a amînat înființarea Zonei Libere Iași - Cristești, deoarece cele patru asemenea zone deja înființate (n.r. - Galați, Brăila, Constanța Sud și Sulina) nu au nici un fel de rezultate economice după cîteva luni de funcționare. Motivul invocat de Guvern este că nu se vor debloca fondurile necesare înființării altor zone libere în țară decît după ce zonele deja înființate vor începe să aducă profituri".

Informația furnizată în urmă cu două săptămîni de agențiile de presă, conform căreia Z.E.L. Iași - Cristești va fi înființată doar după 1997, a fost infirmată de Lucian Flaișer, care nu a exclus, totuși, posibilitatea ca o asemenea programare să existe la anumite nivele ale Guvernului. Pentru a determina deblocarea proiectului de Hotărîre Guvernamentală pentru înființarea Z.E.L. la Iași, vicepreședintele C.J. Iași a afirmat că în maxim două săptămîni va întocmi un material prin care să prezinte Guvernului importanța acestei zone libere. "De fapt, activitatea unei zone libere nu trebuie evaluată prin compararea ei cu a altor asemenea zone", a declarat Lucian Flaișer.

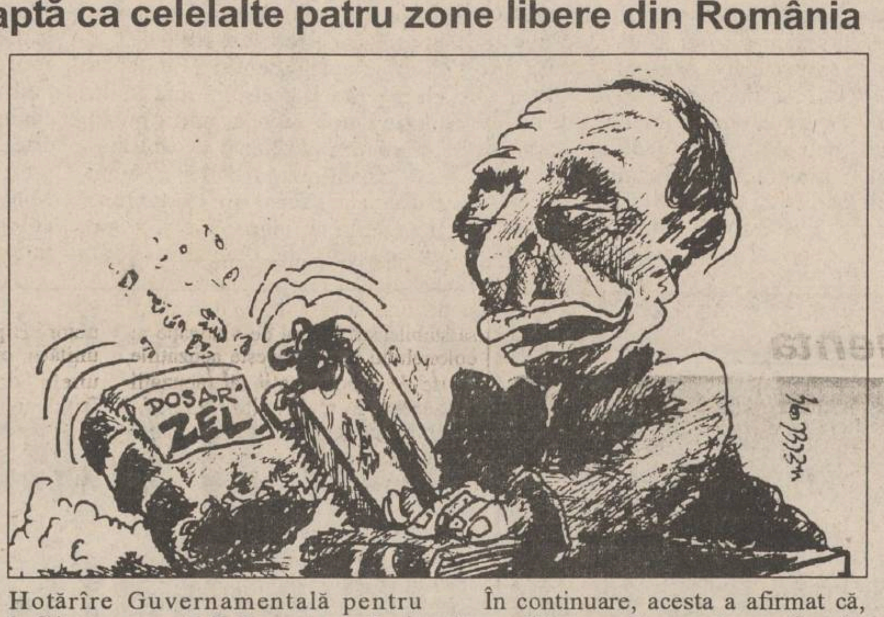

În continuare, acesta a afirmat că, în cazul în care Guvernul va refuza în continuare deblocarea fondurilor financiare amintite acestea vor fi asigurate din banii C.J. Iași. O evaluare estimativă a fondurilor necesare pentru plata proiectului și demararea primelor lucrări de amenajare este cifrată la aproximativ 500 milioane lei. **(Alin TOCAN)**

Noi amănunte despre cazul gardianului care a împușcat doi oameni

■ nu se știe încă dacă gardianul este vinovat de omucidere sau a acționat în legitimă apărare

Referindu-se la incidentul sîngeros petrecut duminică seara la marginea fermei pomicole Galata, soldat cu împușcarea mortală a tînărului Ionel Luchian (27 ani), tată a doi copii și rănirea fratelui său - Costel Luchian - procurorul criminalist Neculai Butnaru ne-a declarat ieri că rezultatele anchetei pe care o efectuează urmează să stabilească dacă gardianul public Viorel Benone J. este vinovat de omucidere sau a acționat în legitimă apărare, variantă în care ar fi absolvit de responsabilitatea morții lui Ionel Luchian. În cursul dimineții de ieri au fost audiate mai multe persoane implicate în acest caz, printre care și unul din paznicii care au fost prezenți în noaptea respectivă în apropierea locului unde s-a petrecut incidentul. Pînă în prezent, cercetările au scos la iveală faptul că tot ce s-a întîmplat a pornit de la o țigară pe care Ionel Luchian a cerut-o lui Viorel Benone J. Gardianul public, aflat în patrulare pe malul lacului CUG, împreună cu un paznic al fermei, l-a refuzat pe Ionel, după care și-a văzut de drum. Ceea ce a urmat nu poate fi precizat cu exactitate, deoarece, deocamdată, au fost luate numai declarațiile gardienilor și ale paznicilor, ceilalți tineri (susținătorii lui Ionel Luchian) nefiind încă audiați. Gardienii și paznicii susțin că tinerii care erau de partea lui Ionel Luchian i-au înjurat pe cei doi care asigurau paza fermei - în perimetrul exterior acesteia - amenințîndu-i cu moartea. În timpul altercației, a venit în sprijinul lui Ionel Luchian și fratele acestuia, Costel - cel care avea să fie împușcat în picior în jurul orei 22,15, la puțin timp după ce a intrat și el în conflict. Cert este că, la un moment dat, s-a încins o bătaie în toată regula, protagoniștii acesteia fiind, pe de o parte, gardianul și paznicul, iar de cealaltă, frații Ionel și Costel Luchian sprijiniți de încă patru tineri. Cuțitul găsit a doua zi la locul incidentului poate conduce la ideea că acesta a aparținut unuia din frații Luchian, mai ales că geaca gardianului public a fost tăiată cu un obiect ascuțit, în clipa în care încerca să sară gardul pentru a scăpa de agresori. Rămas singur în fața adversarilor săi (paznicul reușise între timp să sară gardul), gardianul Viorel Benone J. a strigat colegilor săi, aflați de cealaltă parte a gardului, în interiorul fermei, să-i aducă arma. Unul dintre paznici i-a adus în grabă pușca, după care a urmat împușcarea celor doi frați. Cercetările nu au relevat încă dacă primul foc de armă tras a fost cel de avertisment, acest lucru urmînd a fi stabilit cu certitudine, după efectuarea expertizei balistice. Declarațiile asupra acestui aspect sînt, în momentul de față, contradictorii. Pe de altă parte, deși șeful gardienilor publici, colonelul Ioan Frujinoiu, a afirmat luni, în cadrul unei conferințe de presă, că sarcina gardianului public era asigurarea pazei în perimetrul exterior fermei, prezența lui în această zonă pare cel puțin surprinzătoare. Ce rost a mai avut dotarea gardianului Viorel Benone J. cu o pușcă, atîta timp cît arma era lăsată în baraca paznicilor, iar gardianul patrula neînarmat în exteriorul fermei, însoțit de un paznic dotat cu o bîtă? **(Sorin SIMON)**

Un nou scandal în care este implicat consilierul local Mitică Ungureanu

■ acesta construiește o terasă "sezonieră" în centrul orașului fără să fi obținut autorizație de construcție în acest sens

Ieri, primarul Constantin Simirad a dispus atenționarea societății comerciale Cristoper SRL ca la data de 31 octombrie a.c. să elibereze spațiul închiriat pentru amenajarea unei terase sezoniere între clădirea Casei de Modă și cea în care se află sediul ATCOM (fosta Uniune Județeană a Cooperativelor Meșteșugărești - UJCM) din Iași.

Primarul ieșean a luat această măsură în urma scandalului iscat între Mitică Ungureanu, consilier municipal și membrii conducerii ATCOM Iași. Reamintim că, în urmă cu aproape două săptămîni, Silviu Lesner, administrator al S.C. Metro Co S.R.L. a înaintat Poliției Județului Iași o plîngere penală împotriva lui Mitică Ungureanu, prin care acesta este reclamat în legătură cu săvîrșirea faptelor de tulburare de posesie, violare de domiciliu, ultraj contra bunelor moravuri și distrugerea în dauna avutului particular. Această reclamație este urmarea acțiunii de ocupare în forță de către Mitică Ungureanu a spațiului amintit.

Consilierul municipal a motivat că pentru ocuparea spațiului respectiv are o adresă a Primăriei Iași către S.C. Cristoper S.R.L., prin care aceasta a primit un aviz de principiu pentru înființarea unei terase sezoniere cu mese și umbrele în acel spațiu. Menționăm că Mitică Ungureanu este asociat cu firma SC Cristoper SRL. De menționat că, pentru spațiul respectiv, contractul de închiriere este încheiat între Primărie și Cristinel Corozal, soțul proprietarei S.C. Cristopel S.R.L. Această inadvertență pune sub semnul întrebării legalitatea acțiunii lui Mitică Ungureanu.

Mai mult decît atît, lucrările de amenajare a terenului de lîngă clădirea ATCOM sînt făcute în prezent fără un proiect aprobat de Primărie și fără o autorizație de construcție. Bogdan Negoiță, arhitectul șef al municipiului Iași, a declarat în cursul zilei de ieri redactorilor cotidianului nostru că, în acest caz, nu este nevoie de aceste acte. Totuși, Gheorghe Ciuc, șeful de cabinet al primarului Constantin Simirad, a afirmat că, în orice situație, cei care efectuează orice fel de lucrări de construcții au nevoie de o autorizație oficială.

Radu Jianu, președintele ATCOM Iași, consideră că cea mai importantă ilegalitate săvîrșită de unii funcționari ai Primăriei, referitor la situația prezentată, constă în atribuirea în scopuri comerciale a unui teren în centrul orașului, fără desfășurarea unei licitații. "În cazul în care ar fi fost organizată o licitație, am fi participat și noi și poate că am fi obținut terenul respectiv" - a mai declarat recent Radu Jianu.

Deocamdată, Mitică Ungureanu, împreună cu S.C. Cristoper S.R.L., continuă amenajarea terenului din centrul orașului Iași, situația urmînd a fi clarificată la 31 octombrie a.c., data expirării contractului de închiriere amintit, cînd S.C. Cristoper S.R.L. va trebui să întrerupă activitatea noii terase sezoniere. **(Alin TOCAN)**

S.C. Iasitex S.A.
IASITEX
Str. Primăverii nr. 2, IAȘI-ROMÂNIA
Telefon: 032/136760; telex: 22345; fax: 135712.
angajează de urgență
CONFECȚIONERE
cu experiență
Relații suplimentare la telefon 136760, interior 182.

În atenția absolvenților promoției 1984 - Liceul "C. Negruzzi" Iași
Cu ocazia întîmplării
a 10 ani de la absolvirea
Liceului "C. Negruzzi" Iași,
Agenția de Turism NET
organizează o masă rotundă cu tema
STRĂPUNGEREA
DIELECTRICILOR LICHIZI
Pentru detalii și informații suplimentare
nu ezitați să ne contactați la sediul firmei
din Iași, Casa Modei-mezanin.
Telefon 032/117596, fax 032/144577.

S.C. "COMPAN" S.A. IAȘI
compan IAȘI
Șos. Moara de Foc nr. 2
VINDE DIN STOC LA PERSOANE FIZICE ȘI JURIDICE,
URMĂTOARELE PRODUSE ÎN CANTITĂȚI DE MINIMUM 300 KG:
TĂRÎȚE GRÎU - 150 lei/kg plus TVA
FĂINĂ FURAJERĂ - 160 lei/kg plus TVA
FĂINĂ ALBĂ TIP 680 - 423 lei/kg plus TVA
Contactați-ne la telefonul 162706.

FRESCO
MADE IN ITALY
Reprezentanța
FRESCO
Iași
Str. Aleea Rozelor nr. 8,
sc. B, et. II, ap. 12,
telefon/fax 132607.
ANUNȚĂ
MARI REDUCERI DE PREȚURI
• ZAHARINĂ 30% •
• ACID CITRIC 30% •
• CITRAT DE SODIU 20% •
• ASPARTAM 20% •

Achiziționăm
hîrtie în role
84 cm lățime,
offset- grad alb
minim 72%
70-80 g/m².
Relații la tel. 172557, între orele 12.00- 18.00.

S.C. STANDARD COMERCIAL MOLDAVIA S.R.L.
Iași, str. Bradului nr. 5
Telefon: 122821
vinde din stoc
butoaie din tablă de 100 litri și 200 litri,
în stare bună

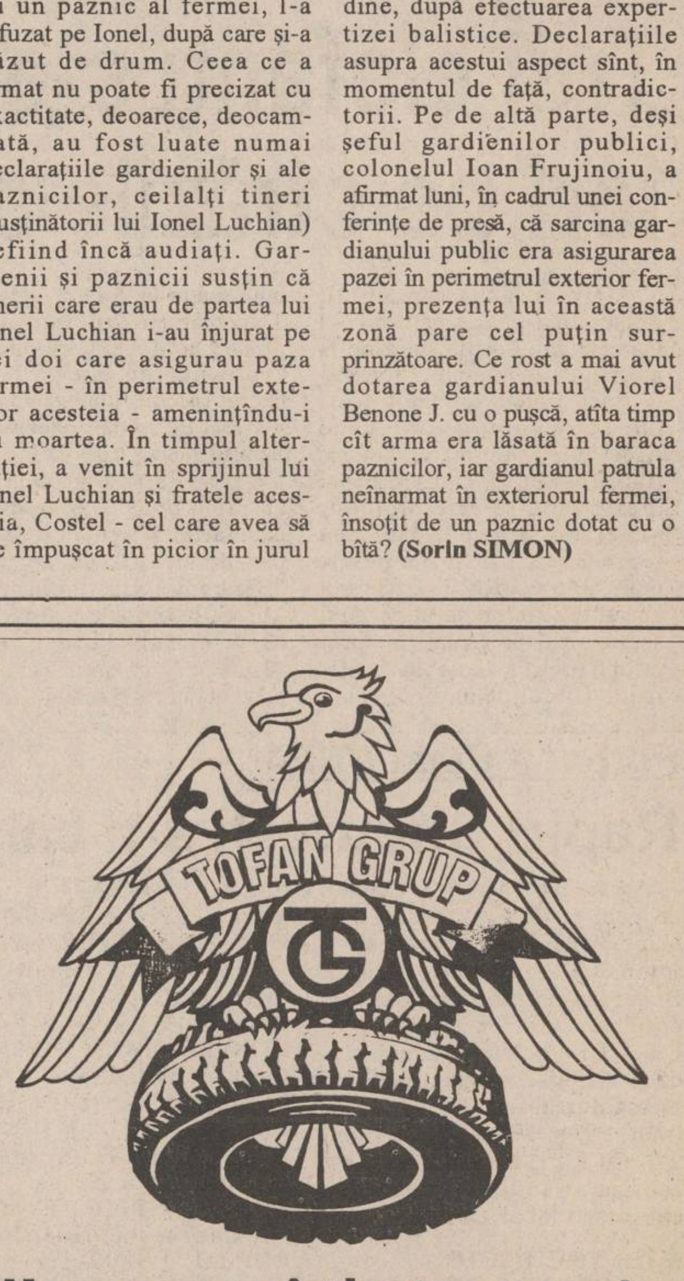

Un renume cîștigat pe șosele

Din scrisorile, telefoanele și audiențele zilei

■ Nu s-a întors de la cumpărături

Dl. Constantin Livadaru, str. Canta nr. 24, bl. 534, sc. A, et. 2, ap. 8, Iași. Părea sincer îngrijorat. Sîmbătă, 24 septembrie, și-a trimis fiul după cumpărături. Pînă luni, 26 septembrie, la prînz, nu se întorsese acasă. Și avea asupra lui suma de circa 200.000 lei. Dar și 25 de ani, vîrsta, d-le Livadaru, nu!?

■ Încasarea abonamentelor telefonice de la veterani ste ilegală

Dl. Ioan T. Florea, veteran e război, bulevardul Dimitrie antemir nr. 10, sc. A, et. 2, . 11, Iași. În "Monitorul" din 5 și 17 septembrie a.c. se lasă se înțelege că scutirea veranilor de război de plata onamentelor telefonice nu se lică pînă ce Ministerul de anțe, organ plătitor, nu va nunica la ROMTELECOM te de acord cu plata acestor ri. Dacă e așa înseamnă că carea Legii nr. 44/1994 ne la libera apreciere a două organe. Față de acest cedeu birocratic, folosit de MTELECOM mă văd gat să fac unele precizări: 1. cît în conținutul legii citate precizează data intrării în are, în mod obligatoriu ea olică de la data publicării în itorul Oficial, respectiv 7 1994; 2. Din conținutul (art. 23, alin. 3) rezultă că isterele și celelalte organe specialitate ale administrației publice centrale și ale, precum și agenții economici din domeniile respective de activitate, sînt obligate să ia măsurile care se impun pentru aplicarea acestei legi. Deci, aplicarea legii nu este condiționată de existența unor negocieri prealabile între organele abilitate să concure la aplicarea ei. ROMTELECOM nu are nici un act normativ care să-i dea dreptul să deroge de la aplicarea legii. Dacă l-ar avea, l-ar fi publicat! În lipsa unei asemenea dispoziții, încasarea în continuare a taxei pentru abonamentele telefonice de la veteranii de război este ilegală, fiind o îmbogățire fără just temei, în dauna veteranilor, chiar dacă ulterior se vor face regularizări.

■ Inundație, dar cine plătește?

Dl. Toma Zamfir, str. Română nr. 37 - pavilioanele C.F.R. - locuiește într-o casă individuală care este inundată de la o defecțiune a instalației sanitare de la blocul M1, aceeași adresă, care are subsolul plin cu apă. După ce și-a instalat două pompe de evacuare a apei la locuință, dl. Toma Zamfir s-a adresat la R.A.J.A.C. care i-a spus că nu intervine în locuințe, fie chiar și de la blocul M1. La R.A. "Locuința" i s-a pus întrebarea: Dacă intervine personalul R.A.L., cine plătește? ocatarii de la M1 sînt niște diferenți, iar asociația nu ea are eficiență. Primăria știe e inundația din apropierea ieței agroalimentare Decebal?

Ultimul ban pentru îine și informație

Dl. Marian Ciornei, Iași. ricît de bogată ar fi o țară, ea -și poate permite să neglijeze aspect foarte important: reciarea deșeurilor. Se știe că ateriile prime ale pămîntului t limitate și o cale de creștere unăstării este și refolosirea urselor uzate. Altădată ncționau și la noi centre de uperare a deșeurilor de orice . Oamenii sînt astăzi adeniți cu tot felul de minciuni pre lipsa banilor, criza monlă, desființarea C.A.E.R. ntru a justifica "costurile nziției". Dar toate aceste justificări nu au rolul decît a masca jaful legalizat practicat de comuniști asupra țării. Existența unor centre de colectare a deșeurilor ar scădea costul materiei prime și asta nu convine deloc speculanților. Se știe foarte bine, speculanții pot profita numai în condiții de criză. Cînd există abundență, acești speculanți nu-și mai pot manevra treburile lor murdare. Iată de ce lipsa acestor centre de colectare nu este întîmplătoare, ci face parte dintr-un program bine organizat. În ultima vreme un produs care a cunoscut creșteri amețitoare de preț a fost și hîrtia. Recuperarea hîrtiei de la populație ar crea o abundență de materie primă și prețul ar trebui să scadă. Dar creșterea prețului la hîrtie nu este justificată de motive economice, ci are la bază motivații politice. Se urmărește clar și precis falimentarea ziarelor de opoziție. Dar se pare că oricît de mare este jaful, acest plan nu are șanse de reușită. Ultimul ban pe care-l are un om îl rezervă pentru pîine și informație. Dar dreptul de a trăi mai bine nu va veni de la sine. Comuniștii nu vor lăsa puterea de bună voie altora care să facă ceva bun pentru țară. Dreptul la o viață mai bună se va obține numai prin efort.

■ Alegătorii-horticultori!

Dl. ing. Constantin Iurașcu, Splai Bahlui nr. 10, Iași. O mare realizare a revoluției din decembrie 1989 este scoaterea la pensie a unui masiv contingent de "oameni ai muncii" între 48-60 de ani. Că mulți dintre aceștia sînt astăzi nemulțumiți de prețuri, guverne, parlamentari, politicieni, serialele t.v. etc. este o realitate; cei mai mulți dintre ei își topesc nemulțumirile în preocupări lăudabile și constructive, cum e cazul celor două vecine ale mele care locuiesc la parter. Copiii le sînt plecați la casele lor, iar ele și-au canalizat energia suplimentară spre ocupații horticole: sapă mereu în preajma blocului, răsădesc flori și roșii, cu densitate prea mare însă pentru a lega rod bogat. Așa că, acum, toamna, s-au ales cu cîte un borcan de patlagele verzi, de murat. Dar cu cît sîrg și energie s-au ocupat ele de coafura naturii încît au chelit de frunze toți arbuștii din preajma roșiilor lor! Ba, au tăiat și o jumătate din coroana unui nuc falnic, iar un salcîm în întregime. Nu mai vorbim de efortul cheltuit cu arăcitul, legatul cu sforicele, udatul cu furtunul clandestin etc. Le-am spus că frunzele produc hrană pentru lemnul arborilor, că purifică aerul, elimină microbii, produc oxigen pentru plămînii noștri. Mi-am bătut gura degeaba. Ele se pricep mai bine la ecologie, deși în viața dumnealor s-au ocupat cu contabilitatea, iar una dintre ele are o rubedenie care răspunde de protecția mediului, dar e inginer constructor. Așa că, să nu-i dau eu lecții de ecologie, deși în viața activă am profesat ca inginer agronom. Dar oare Primăria n-ar trebui să protejeze aceste spații verzi, să nu mai devină zarzavagerii, garaje și parcări? Sigur că, da, dar primarul se întoarce de pe un drum făcut la Alma Ata și pleacă pe altul la Isfahan din depărtata Persie, și după asta se pregătește să înfrățească urbea noastră cu Detroit din S.U.A. Consilierii n-au treabă cu aceste probleme pentru că unii au societățile ori oboarele lor și de ce s-ar pune rău cu alegătorii horticultori? Iar dacă îmi trebuie oxigen, n-am decît să merg la Bîrnova sau la Breazu și să nu port grija foarfecilor și fierăstraielor de pensionari! La Bîrnova? Dar ce, am fost împroprietărit, am intrat sau am fost cooptat în afacerea agronomilor? **(Ion N. OPREA)**

CURSUL DE SCHIMB AL PRINCIPALELOR VALUTE

VALABIL PENTRU DATA DE 27-09-1994

	DOLAR			MARCA		
Casele de schimb valutar	C	V	CS	C	V	CS
CA AGRICOLĂ 113133	1740	1758	3%	1110	1122	3%
- Tel. 211340	1775	1863	1%	1140	1197	1%
- Tel. 145555	1750	1837,50	2%	1132,61	1189,24	2%
COOP - Tel. 112768	1750	1800	0%	1130	1160	0%
CA DACIA FELIX 142526	1770	1915	0%	1130	1160	0%
DIT BANK 117591	1725	1777	6%	1120	1154	6%
de schimb "EDMOND" Tel.	1800	1890	0%	1160	1218	0%
imb "HIGECO" Tel.	1840	1883	3%	1180	1249	0%

BOMBA DE CAUCIUC

Pe păturicea din Dumbrava Minunată de Mihai Sadoveanu este, în prezent, liniște și pace. Nemica nu ne flutură colțurile de cauciuc ale păturicii, nici un eveniment al zilei nu ne mai mișcă, nici nu ne îndeamnă la meditație și suspinare. Sîntem, care va să zică, în stare de letargie, adicătelea într-un fel de șomaj al hipotalamusului (considerat a fi sediul emoțiilor și al nervilor de cauciuc). Nici măcar vestea că Zona Economică Liberă (ZEL) nu se va mai înființa la Cristești-Iași nu ne mișcă foarte tare. Sîntem inerți ca niște parlamentari în toiul dezbaterilor, sîntem mai indolenți decît autoritățile locale în soluționarea cazului Eremia Movila Laburisticească a lui Burcel de Lapte, despre care se pare că, în scurtă vreme, se va vorbi mai dihai decît despre bietul Grigoriu-Protocol, cel care a vrut să pedepsească în stil personal "Monitorul", punîndu-l să plătească ziarele oferite gratuit domnilor Iliescu, Văcăriou, Gherman, Năstase, Gâlea, Amihăiesei, Simirad și mulți alții.

Deși sîntem mai nepăsători decît o pasere în picaj, catadicsim a aminti despre una din marile pierderi ale ieșenilor, care se traduce simplu: nu se va înființa ZEL Iași-Cristești în următorii cinci ani. Încă de cînd "Monitorul" a inițiat campania de presă în legătură cu înființarea ZEL Iași, s-a afirmat că există interese speciale ale muntenilor, de a ține Moldova într-o permanentă stare de sărăcie și de subdezvoltare economică. Există, stimați cititori ai bombei de cauciuc, o mafie a muntenilor extrem de puternică, interesată să dirijeze afacerile doar spre București și spre județele în care au influență, în detrimentul Moldovei, privită ca o Saharā a României, ca o zonă lipsită de importanță economică. S-a spus și în bombele noastre de mai demult că acum se fac jocurile pentru cel puțin douăzeci de ani, că acum se hotărăște cine va avea importanță economică și cine nu, acum se decide care zonă va fi în perpetuă sărăcie, cu sute de mii de șomeri, cu tensiuni sociale și toate marafeturile specifice subdezvoltării și care zonă va fi așezată sub reflectorul de piață și promovată în fața investitorilor străini.

Ei bine, lucrurile stau așa: mafia miliardarilor bucureșteni au reușit să izoleze Moldova din punct de vedere economic, blocînd orice investiție care, pe cursă lungă, ar fi asigurat relansarea economică a regiunii. Era vorba să se construiască la Iași un aeroport internațional, care ar fi putut deveni o placă turnantă între țările din fosta Uniune Sovietică și Europa Centrală și de Vest, un fel de Frankfurt balcanic în sensul bun al termenului. Se va construi la Iași aeroportul internațional? Nu, ciuciu aeroport internațional la Iași, cel mult la Bacău, despre care credem că nu va fi mai mult decît o glumă, pentru că Bacăul, prin situarea sa geografică, nu poate asigura condiții meteorologice optime funcționării unui mare aeroport de tranzit internațional. Era vorba să se construiască la Iași o Zonă Economică Liberă, capabilă să absoarbă cantități uriașe de mărfuri din fosta Uniune Sovietică și să le dirijeze spre Vest. Erau toate condițiile necesare: linii cu ecartament lat (standard URSS) cu terminație la Cristești, terenuri pentru construirea antrepozitelor, dar, vezi bine, Guvernoiul a hotărît că nu mai are parale să investească la Iași, abia după ce va vedea cum merg treburile în Zonele deja înființate (Sulina, Constanța-Sud, Galați și Brăila) va decide dacă e oportun sau nu să investească în ZEL Iași-Cristești. Faptul că ZEL Galați și ZEL Brăila sînt situate la mai puțin de treizeci de kilometri distanță nu a fost un impediment în aprobarea acestor două Zone, nu-i așa, Guvernoiule? Asta este o porcărie uriașă, care confirmă faptul că mafia miliardarilor bucureșteni este mai tare decît așa-zișii barosani politici plecați de la Iași, în care populația autohtonă și-a pus mari speranțe. Aiurea, bieții de ei sînt sub obrocul miliardarilor bucureșteni, care dictează după bunul lor plac, care decid ce e bine și ce nu e bine pentru această țară amărîtă. "Aleșii" ieșenilor nu sînt altceva decît niște fantoșe, niște păpușele politice mînuite cu dibăcie prin fața camerelor de luat vederi și atîta tot. N-au putere nici măcar cît o muscă lovită cu pliciul în moalele capului dumneaei de muscă. Vrăjeala cu amînarea înființării ZEL Iași numai din cauză că Guvernoiul nu mai are parale și că așteaptă să vadă cum merg celelalte Zone înființate ține, poate, la un colocviu de handicapați, nu în fața a sute de mii de ieșeni care așteaptă, de ani de zile, ceva de la "aleșii" lor.

Mafia miliardarilor bucureșteni a învins, asta e situația, nu mai trebuie să ne lăsăm amețiți de toate declarațiile ipocrite ale "aleșilor" noștri, care încearcă, disperați, să îmbrace într-o haină decentă înfrîngerea lor. Pentru că e, de fapt, înfrîngerea lor, nu a celor care i-au ales. Au dovedit că sînt însetați mai mult de șolticării politicianiste, de felul schimbării unor directori sau de suplimentarea de locuri la o anumită facultate, decît de interesele cetățenilor pe cursă lungă. Rușine să vă fie, domnilor aleși de cauciuc! Data viitoare, ciuciu de cauciuc, o să vă milogiți de-or să vă sară capacele politice pentru voturile ieșenilor și veți constata, stuchefiați, că nimeni nu o să vă voteze! De ce să vă mai voteze? Ca să schimbați în continuare directori și să suplimentați locuri la facultate în funcție de poziția celui picat și de tăticul lui?

LIZUCA și PATROCLE
din Zona Economică Liberă
Dumbrava Minunată

DREPTUL LA REPLICĂ

Nu a fost rea-voință, ci prudență impusă de respectarea normelor legale

În "Monitorul" de vineri, 23 septembrie 1994, p.7A, a apărut articolul "Terorismul birocratic din Secretariatul Rectoratului Universității «Al.I. Cuza»", semnat de către dl. Adrian Grăjdeanu, redactor la Radio Iași. Textul comporta multe inexactități și insinuări care nu pot lăsa indiferentă conducerea Universității. De aceea, conform dreptului la replică, pe care cotidianul dv. îl respectă, vă rugăm să aveți amabilitatea de a publica următorul răspuns.

Înainte de toate ne-a surprins, pînă la nedumerire, limbajul folosit de un "om de presă" cu multă experiență și audiență la public. Expresii precum "o anume doamnă Stegaru", "un personaj" care a trecut prin starea de "comic", "jalnic", "pentru a deveni în final, cu adevărat, sinistru" și altele cu o rezonanță la fel de nepotrivită, nu sînt deloc compatibile cu calitatea domniei sale.

Facem cunoscut d-lui redactor A. Grăjdeanu că "această femeie..." "o anume doamnă Stegaru" este secretara șefă a Universității, cu o mare experiență (36 de ani de activitate din care 12 ani secretar șef al fostului Institut Pedagogic de 3 ani și 11 ani secretar șef al Universității noastre) în domeniu, că a lucrat întotdeauna cu o mare responsabilitate și a respectat legea. Sectorul "actelor de studii", unde se încadra și cererea care a generat această supărare, este de mare răspundere. Aici totul trebuie verificat cu grijă pînă a fi eliberat pentru a nu se strecura greșeli cu consecințe nedorite. Pentru unele situații este nevoie să se consulte juristul Universității care, întîmplător, era atunci în concediu medical. Nu a fost, vă asigurăm, o rea voință, ci o prudență impusă, cum spuneam, de respectarea normelor legale.

Insinuarea cu numărul de telefon "de acasă" care i-a "alungat" d-lui Grăjdeanu "gîndul urît" ce-i "încolțea", un "argument material", adică "mita", ceea ce înseamnă corupție..."ar putea avea și alte consecințe cîtă vreme jignirea este adusă (fie și fără intenție) și Rectoratului Universității, iar argumente nu ar exista. Avem prea mult de lucru pentru a ne pierde timpul prin instituții juridice. Numărul de telefon pe care îl citează d-l Grăjdeanu este al Secretariatului Rectoratului. Așadar, d-na secretar Stegaru a cerut să fie contactată la locul de muncă, acolo unde își rezolva problemele de serviciu și nicidecum la domiciliu. Este regretabil că d-l Grăjdeanu, care prin profesia dumnealui, mînuiește date ce se impun corect difuzate, a putut face o asemenea greșeală care, practic, îi anulează întreaga argumentație.

Prelungirea contractului de muncă pentru d-na Stegaru, "ajunsă deja la vîrsta pensionării", a fost hotărîtă de Biroul Executiv al Senatului, în ședința din 24 mai 1994, pe motive foarte temeinice care țin de interesele reale și corecte ale instituției noastre. Ea este legală, avînd la bază art. 8, alin. 3 din Legea nr.3/1977.

Nu excludem faptul că d-na Stegaru ar fi avut un moment de nervozitate, explicabil prin suprasolicitarea acestei perioade, de sfîrșit și început de an universitar. Dacă a folosit un ton nepotrivit cu dv., d-le redactor Grăjdeanu, atunci vă cerem scuze. La rîndul dv. ne sînteți dator cu scuze pentru atîtea neadevăruri și jigniri care, cum spuneam, afectează și conducerea Universității "Al. I. Cuza".

Aceste este răspunsul nostru pe care l-am socotit absolut necesar.

Biroul Executiv al
Senatului Universității
"Al. I. Cuza" Iași.

VOGATORE MULTIUSO
un echipament ideal de antrenament la domiciliu
250.000 lei
Acest produs se gasește și la magazinul FRAROM.
Dimensiuni
73 X 114 X 66 cm

Echipamentul *VOGATORE MULTIUSO* permite un număr mare de exerciții care vă ajută la tonifierea corpului și la ameliorarea condiției fizice. Cele patru tipuri de poziționări (orizontal, vertical, orizontal fluture și vertical fluture) asigură un număr mare de mișcări fizice necesar pentru toate grupele musculare.
Acest aparat acționează ușor asupra țesutului muscular, înlăturînd grăsimea și dînd elasticitate și mobilitate articulațiilor.
Odată cu acest echipament vă punem la dispoziție toate instrucțiunile de funcționare, precum și un Catalog cu mișcările pe care le permite *VOGATORE MULTIUSO*. Catalogul menționează, de asemenea, grupele de mușchi pe care le antrenează fiecare mișcare în parte, ajutîndu-vă să vă alcătuiți exerciții corespunzătoare.
Telefonînd la 117596, veți primi în 24 de ore acasă echipamentul VOGATORE MULTIUSO.

CARNETUL ZILEI

✝ Sf. cv. Hariton Mărturisitorul; sf. prooroc Varuh; sf. mc. Pimen

10° — 22° C

VREMEA

Vremea se va răci ușor, iar cerul va fi variabil. Trecător este posibil să plouă sub formă de averse. Temperaturile maxime vor oscila între 20 și 22 grade C, iar cele minime între 10 și 12 grade C. Cristina **Mariana DASCĂLU - Centrul de Prevedere a Vremii Bacău.**

TVR BUCUREȘTI

TVR 1 7,00 TVM. Telematinal ■ **10,00 Actualități** ■ 10,05 Calendar ■ **10,20 Desene animate** ■ 10,50 Videolexicon ■ 11,50 Tezaur subteran ■ **12,15 Film serial, Mala Mujer (r)** ■ 13,05 1001 audiții ■ 14,00 Actualități ■ 14,10 TVR Iași ■ 15,05 TVR Cluj-Napoca ■ **16,00 Actualități** ■ 16,10 Magazin sportiv ■ 17,00 "Lotca de aur" - Brăila, 1994 ■ 17,15 Alfa și Omega ■ 18,00 De la lume adunate... ■ **18,30 Desene animate. Candy Candy** ■ 19,00 Timpul Europei ■ 19,30 **Film serial. California visează Ep. 24** ■ 20,00 Actualități ■ **20,25 Film serial. Dr. Quinn Ep. 18** ■ 21,20 Fotbal: Steaua București - Hajduk Split, în grupa C a Ligii Campionilor. ■ 23,20 Confluențe ■ 23,50 Actualități ■ 0,10 Întîlnirea de la miezul nopții ■ **0,50 Fotbal: Benfica Lisabona- Anderlecht Bruxelles** în grupa C a Ligii Campionilor. Rezumat înregistrat de la Lisabona ■ 1,15 Închiderea programului.

TVR 2 7,00 TVR Cluj-Napoca ■ 8,00 Refrenele amintirilor ■ 9,00 Ora de muzică ■ 10,00 Telejurnal Worldnet ■ 10,30 Planeta fierbinte ■ 11,30 Desene animate ■ 12,00 Gong! (r) ■ 12;30 Bijuterii pianistice ■ 13,00 Franța în imagini ■ **14,00 Actualități** ■ 14,10 Serialul serialelor ■ 15,00 De lingua latina ■ 15,30 Arte vizuale ■ 16,00 **Desene animate: Candy Candy** ■ **16,30 Film serial: Succesoarea** ■ 17,00 Mini-eco ■ **17,40 Film serial: Mala Mujer. Ep. 69** ■ 18,30 Emisiune în limba maghiară ■ 20,00 Actualități ■ 20,40 Ritmuri muzicale ■ 21,00 TVM. Mesager ■ 21,30 Formula 3 ■ 22,00 TV 5 Europe. Telejurnal în limba franceză ■ **22,30 Film serial. Santa Barbara Ep. 14** ■ 23,15 Cafeneaua literară ■ 0,45 Video-clipuri.

TV SATELIT

RTL

6,30 Bună dimineața, Germania! ■ 10,05 Urgență în California (s) ■ 11,00 Frumos și bogat (s) ■ 11,30 Vremea dorinței (s) ■ 13,00 Magazinul amiezii ■ 13,30 Seriale ■ 15,10 Pasiunea ei e crima (s) ■ 16.00 Ilona Christen talkshow ■ 17,00 Hans Meiser talkshow ■ 18,00 Cine e șeful aici? (s) ■ 18,30 O familie de pomină (s) ■ 19,00 Frumos și bogat (s/r) ■ 19,30 Exploziv telegrafic ■ 19,45 Știrile serii ■ 20,10 Exploziv - magazin ■ 20,40 Vremuri bune, vremuri rele ■ 21,15 Fotbal: Liga Campionilor (d) cu F. Beckenbauer ■ 23,20 Liga Campionilor (rez.) ■ 0,15 RTL Night Show ■ 1,00 Știrile nopții ■ 1,30 O familie de pomină (s) ■ 2,00 Tracey Ullman Show.

PRO 7

7,20 Desene animate ■ 8,40 Familia Walton (s) ■ 9,40 Mica noastră fermă (s/r) ■ 10,40 Rosolino Paterno soldat (co. It./Iugoslavia '70) ■ 12,30 Compania a treia (s) ■ 13,00 O agentă inimoasă (s.p.) ■ 14,00 Îngerii lui Charlie (s) ■ 15,00 Arabella Kiesbauer (show) ■ 16,00 Dynasty (s) ■ 17,00 Mica noastră fermă (s) ■ 18,05 Desene animate ■ 19,25 Dureri în creștere (s.co) ■ 19,55 Febra colegiului (s.co) ■ 20,25 Clasa-ntîi, Mr. Cooper (s) ■ 21,15 Cea mai bătrînă mireasă din lume (f. SUA '90) ■ 23,05 The Highwayman (s) ■ 0,05 Dulci păcate (jurnal sexologic) cu M. Frings ■ 1,05 Mamba (f.p. Anglia 1981) cu K. Kinski, Oliver Reed ■ 2,55 Reluări.

MTV

7,00 Matinal ■ 11,00 Ingo ■ 13,00 Muzică soul, cu L. I'Anson ■ 14,00 Mari hituri, cu Pip Dann ■ 15,00 Mix-ul după-amiezii ■ 17,30 Coca Cola Report, cu Kristiane Backer ■ 17,45 Noutăți cinematografice, cu Ingo ■ 18,00 Știrile serii ■ 18,15 3 din 1 ■ 18,30 Dial MTV - topul telespectatorilor ■ 19,00 Muzică non-stop, cu Marijne ■ 21,00 Mari hituri, cu Pip Dann ■ 22,00 Most Wanted, cu R. Cokes ■ 23,30 Beavis & Butt-head (d.a.) ■ 0,00 Coca Cola Report (r) ■ 0,15 Noutăți cinematografice (r) ■ 0,30 3 din 1 (r) ■ 1,00 Sfîrșitul? ■ 3,00 Muzică soul, cu L. I'Anson ■ 4,00 Noctuma video.

EUROSPORT

9,30 Aerobic ■ 10,00 Culturism. CM de amatori, Varșovia 1993 (selecțiuni) ■ 11,00 Aerobic. CM de la New Orleans (selecțiuni 1993) ■ 12,00 Fotbal. Liga Campionilor (r) ■ 13,00 Fotbal. Cupa UEFA: turul 1, manșa 2 (înreg.) ■ 15,00 Tenis. Magazin ATP ■ 16,00 Eurofun. Slalom nautic ■ 16,30 Triatlon CM-ITU (Brazilia) ■ 17,30 Călărie. Concursul de 3 zile, Achselschwang (rez.) ■ 18,30 Karting CM Cordoba, Argentina (rez.) ■ 19,30 Auto. Magazin Formula 1 ■ 20,30 Buletin de știri 1 ■ 21,00 Box Prime Time Special ■ 23,00 Mag. sporturilor cu motor ■ 0,00 Auto. Magazin Formula 1 ■ 1,00 Călărie. Concursul de 3 zile, Achselschwang (rez.) ■ 2,00 Buletin de știri 2.

TELE M

Program Deutsche Welle ■ 11,00 Program Worldnet ■ 18,30 Total M Știri ■ 18,45 Publicitate ■ 19,00 Fenomenul turistic ■ 19,30 Documentar Worldnet ■ 20,00 Desene animate ■ 20,30 Poliția rutieră ■ 20,45 Ascensiuni ■ 21,00 Total M Știri ■ 21,15 Publicitate ■ 21,30 Cotidiene ■ 21,45 Film artistic ■ 23,15 Program Deutsche Welle.

TVR IAȘI

Orele 14,10-15,05, pr. I - EST MERIDIAN MAGAZIN Note, știri și reportaje din Moldova ■ Estudiantina ■ Patrimoniu: Biserica Sf. Nicolae ■ Radiografii economice... la Vaslui ■ Videoclipul emisiunii. Redactori: Ligia Olteanu, Vasile Arhire.

TV EUROPA NOVA

17,00 Deschiderea programului ■ 17,05 Country music ■ 17,30 Noi, generația tînără. Tema emisiunii: "Olimpicii ieșeni între valoare și destin". Invitat: prof. Seryl Tălpălaru. Realizator: George Chelaru ■ 18,35 Desene animate ■ 19,00 Infonova ■ 19,40 Terra: Odiseea spațială; Istoria navigației; Enigmele piramidelor (I) ■ 20,00 Videoclip '94 ■ 20,30 Politica la Iași. Invitați: av. Adrian Mogoș, Titus Ceia, membri în conducerea P.N.L. - filiala Iași. Redactor: Lucian Dîrdală ■ 21,00 Film artistic: "Războiul divorțului" (prod. SUA, 1985; regia Donald Wrye; cu: Tom Selleck, Jane Curtin, Joan Bennet) ■ 22,30 Dialoguri spirituale - Redactor: Cassian Maria Spiridon ■ 23,00 Închiderea programului.

RADIO NORD-EST

(72,44 FM STEREO)

5,50-9,00 Micul dejun - program matinal de știri, informații din actualitatea locală și națională, meteo, buletin rutier, informații utilitare, horoscop, agenda zilei, buletine de știri la orele 6,00 (BBC), 7,00, 8,00; 6,30 Retrospectiva zilei precedente ■ 7,30 Editorialul zilei ■ 9,00-13,00 Fir direct - dialog cu ascultătorii, buletine de știri la orele 9,00, 10,00, 11,00, 11,30 (Deutsche Welle), 12,00 ■ 13,00-16,00 Siesta FM - muzică, buletine de știri la orele 13,00, 15,00; 14,00-14,30 Actualitatea - retransmisie BBC World Service; 14,40 Infosport ■ 16,00-20,00 Turnul de control - reportaje, interviuri, relatări din actualitatea locală, transmisii telefonice, știri, informații, muzică, buletine de știri la orele 16,00, 17,00; 18,00-19,00 Actualitatea - retransmisie BBC World Service; 19,45 Sport; Tragere la sorți "Integrama norocoasă" ■ 20,00-20,10 Deutsche Welle - buletin de știri ■ 20,10 Paralela sport ■ 21,00-21,30 Actualitatea - retransmisie BBC World Service ■ 21,30 Exclusiv jazz. O emisiune de Romeo Cozma și Radu Țepordei, buletin de știri la orele 22,00 ■ 22,30 Muzică de catifea. Realizator Sandi Leontieș ■ 0,00 Și ce dacă, o emisiune nocturnă pentru toți cei care sînt sau au fost adolescenți ■ 5,00 VOA Europe - VOA Oldies·Party.

FARMACII DE GARDĂ

Farmacia nr. 2 Piața Unirii (tel. 116029).

SPITALE DE GARDĂ

Spitalul "Parhon" (tel. 140337): Clinica a IV-a Medicală, Clinica a II-a Chirurgie, Clinica a II-a Obstetrică.

CINEMATOGRAFE

■ **Cinematograful "Victoria" (telefon: 112502)**; 23-29.IX.1994 - orele: 9;11;13;15;17;19; **"Ace Ventura - detectivu' lu' Pește"**. Producție SUA, 1993. Parodie cu Jim Carrey. Premieră.

■ **Cinematograful "Republica" (Telefon: 114327)**; 23-29.IX.1994 - orele: 9;11;13;15;17;19 **"Pepe & Fifi"**. Producție România, 1994. Dramă în regia lui Dan Pița. Cu Cristian Iacob și Irina Movilă. Premieră.

■ **Cinematograful "Copou" (Telefon: 145738)** 23-29.IX.1994 - orele: 9;11;13;15;17;19 **"Vînătoare dificilă"**. Producție SUA, 1990. Thriller horror cu Dolph Lundreg.

■ **Cinematograful "Dacia" (Telefon: 164740)** 23î-219.IX.1994 - orele: 9;11;13; 15; 17; 19 **"Fetele rele cuceresc Vestul"**. Producție SUA, 1994. Western. Cu Madeleine Stowe, Drew Barrymore, James Russo.

■ Videoteci (Sala mică a cinematografului "Republica"). Orele: 10;12;14;16;18;20.

☎ TELEFOANE UTILE

☎ SALVARE: 961
☎ POMPIERI: 981
☎ POLIȚIE:
Inspectoratul Județean 146666, 140720, 146840; Municipiu - 146850; Serviciul Circulație - 140070.
☎ AGENȚIA C.F.R.: 147673
☎ INFORMAȚII GARĂ: 146333
☎ AUTOGARĂ: 146587
☎ TAXICOM, dispecerat: 953, 146593
☎ AGENȚIA TAROM: 115239
☎ INFORMAȚII AEROPORT: 178126
☎ STAȚII PECO: Baș Ceauș - 176865; Aurel Vlaicu - 175812; Bucium - 132891; Crișan - 112182; Păcurari - 164142; Sărărie - 147480.
☎ DISPECERATE: R.A. Gaz-Metan - 141737; R.A. Apă-Canal - 142451; Renel - 147070, deranjamente - 147070; Termoficare - 141956; R.A. Locuința - 112434; Telefoane - Deranjamente - 921; Protecția mediului - 147010.
☎ GARDA FINANCIARĂ: 114065, 112427.
☎ ADMINISTRAȚIA FINANCIARĂ: 143030
☎ NOTARIAT: 147574
☎ TRIBUNAL: 146300
☎ PROCURATURĂ: 146630
☎ CAMERA DE COMERȚ: 117757
☎ CENTRUL MILITAR JUDEȚEAN: 146370
☎ HOTELURI: Moldova - 142225; Traian - 143330; Unirea - 142110; Sport - 137817.
☎ POLICLINICA CU PLATĂ: triaj informații - 117244
☎ OFICIUL JUDEȚEAN PENTRU PROTECȚIA CONSUMATORILOR: 145392

După amenințările adresate trupelor ONU

Rusia a adresat luni un ultimatum sîrbilor bosniaci

■ marile puteri implicate în rezolvarea crizei bosniace pregătesc o consfătuire extraordinară

Rusia i-a prevenit luni pe sîrbii bosniaci să nu mai întreprindă alte acțiuni ostile împotriva Națiunilor Unite și a declarat că Moscova dorește o ușurare în continuare a regimului sancțiunilor impuse Iugoslaviei, informează REUTER. “Avertismentul nostru e cît se poate de serios”, a declarat Vitali Ciurkin, trimisul special al Rusiei în fosta Iugoslavie, referindu-se la amenințările beligeranților sîrbi din Bosnia, survenite în urma raidului aerian NATO de săptămîna trecută și a deciziei Consiliului de Securitate de a le impune sancțiuni mai dure. Generalul Ratko Mladici, șeful armatei sîrbilor bosniaci, a proferat o amenințare voalată duminică, spunînd comandanților trupelor ONU că nu își poate asuma responsabilitatea pentru siguranța operațiunilor de menținere a păcii pe teritoriul pe care îl controlează. Ciurkin a declarat că orice foc îndreptat împotriva unui soldat al Națiunilor Unite ar putea ricoșa într-un soldat rus, caracterizînd situația drept “absolut impermisibilă”. La data de 24 septembrie a.c., Consiliul de Securitate a suspendat pentru 100 de zile interdicția traficului aerian spre cele două republici ale Iugoslaviei, recompensîndu-l astfel pe președintele Slobodan Miloșevici pentru întreruperea aprovizionării sîrbilor bosniaci. “Vom face demersuri pentru noi pași în această direcție, fără să așteptăm ca cele 100 de zile să expire. Trei luni și jumătate e o perioadă prea lungă pentru conflictul bosniac”, a mai declarat Vitali Ciurkin.

În același context menționăm că miniștrii de Externe ai marilor puteri implicate în rezolvarea crizei bosniace, inclusiv secretarul Apărării din Statele Unite, ar putea ține, în cursul acestei săptămîni, o consfătuire dedicată ultimelor evoluții de pe teatrul de luptă din fosta Iugoslavie, a declarat luni un oficial american, citat de REUTER. Sursa citată, care a dorit să rămînă anonimă, a precizat că secretarul de Stat al SUA, Warren Christopher, a discutat această posibilitate cu secretarul de Externe britanic, Douglas Hurd, și cu omologul său francez, Alain Juppé. În cadrul proiectatei reuniuni ar putea fi abordată și ridicarea embargoului asupra armamentului în favoarea musulmanilor bosniaci. Recenta inițiativă diplomatică a fost lansată cu ocazia Adunării Generale a ONU, care are loc în aceste zile, la New York.

În Haiti

Rebelii au preluat controlul asupra orașului Le Borgne

■ poliția s-a retras la Cap Haitien

Suporteri înarmați ai președintelui haitian în exil, Jean-Bertrand Aristide, au preluat controlul în orașul Le Borgne, din nordul insulei, au anunțat luni surse militare de la Port-au-Prince, citate de REUTER. În urma unei ofensive susținute a rebelilor, începută sîmbătă, forțele de securitate din Le Borgne, fidele actualei conduceri militare, au fost obligate să abandoneze orașul și să se retragă spre interiorul țării, precizează comunicatul oficial. Poliția haitiană s-a retras și din Cap Haitien, cel de-al doilea oraș al țării ca mărime, după ce trupele de ocupație ale SUA au împușcat, sîmbătă, 10 polițiști, în cadrul primului incident sîngeros de la debarcarea americanilor în Haiti. “În prezent, singurele forțe capabile să mențină ordinea în nordul țării sînt cele americane”, afirmă același comunicat.

Ministrul francez al Industriei este urmărit de justiție

■ el nu poate justifica modul în care a achiziționat o vilă pe Riviera

Ministerul de Justiție francez a ordonat luni continuarea cercetării judiciare privind suspiciunile că ministrul Industriei, Gérard Longuet, ar fi plătit sub prețul real construcția vilei sale de vacanță de pe Riviera, informează REUTER. Longuet, șef al Partidului Republican, de centru-dreapta, se află sub presiunea criticilor publice de cînd judecătorul Renaud Van Ruymbeke a început investigațiile privind posibila achitare a costului lucrărilor de către două importante grupuri industriale. Potrivit raportului lui Ruynbeke, apărut marți în ziarul “Liberation”, Longuet a plătit 2,5 milioane de franci unei companii conduse de un vechi prieten, pentru lucrările la vila sa din Saint-Tropez, care valorează 4,2 milioane de franci. “Am plătit prețul pieței, mai mult decît prețul pieței”, a declarat Longuet săptămîna trecută. Ministerul Justiției a anunțat că biroul Procuraturii regiunii Paris va întreprinde o nouă cercetare, care va apărea într-un raport pînă la 31 octombrie. Ministrul Educației, François Bayrou, coleg de cabinet, dar rival politic al lui Longuet, a declarat că “nu este suficient pentru viața politică și pentru politicieni să fie cinstiți; ei trebuie să fie mai presus de orice bănuială” - atacînd astfel încăpățînarea lui Longuet de a nu demisiona, în ciuda acuzațiilor de corupție. Premierul Balladur, la preluarea atribuțiilor anul trecut, a stabilit regula că orice ministru care este investigat pentru acuzații de practici ilegale să-și prezinte demisia. Influentul deputat al opoziției socialiste, Julien Dray, a etichetat guvernul lui Balladur drept “o anexă a Palatului de Justiție”, pentru faptul că trei miniștri au fost implicați în acuzații de corupție.

Rezistența islamistă algeriană a fost învinsă

■ *liderul temutei organizații “Grupul Acțiunii Islamice” a fost ucis*

Forțele de securitate algeriene l-au ucis luni pe Cherif Gousmi, liderul temutei organizații de gherilă “Grupul Acțiunii Islamice” (GAI), informează REUTER. Gousmi, cunoscut mai ales sub numele conspirativ de Abou Abdallah, a fost împușcat mortal în timpul unui schimb de focuri dintre islamiști și armată, în capitala țării, Alger. GAI, grup paramilitar format din veterani de pe frontul afgan, operează pe bază de celule autonome și a organizat numeroase atentate împotriva cetățenilor străini, în ultimele șase luni. La începutul lunii septembrie, liderii GAI s-au opus oricărui compromis dintre autorități și militanții fundamentaliști, după ce Guvernul a eliberat o serie de deținuți politici și a inițiat un dialog cu Frontul Islamic de Salvare (FIS). Printre acuzațiile aduse personal lui Gousmi se numără și asasinarea, anul trecut, a diplomatului algerian Salah Fellah, fostul șef al departamentului pentru Orientul Mijlociu din cadrul Ministerului de Externe de la Alger.

Imagine de la funeraliile lui Abou Abdallah

MONITORUL INTERNAȚIONAL

Pentru subvenționarea activității

Separatiștii basci recurg din nou la extorcare de fonduri

Separatiștii basci au reluat campania de extorcare de fonduri de la oamenii de afaceri din Madrid, consemnează REUTER. În cadrul unor scrisori adresate acestora, militanții ETA solicită suma de 100 de milioane de pesetas (750.000 dolari), din partea principalelor firme spaniole, acuzate că ar finanța și sprijini “politica represivă” a Guvernului. Ministrul de Interne basc, Juan Maria Atutxa, a apreciat marți că această nouă campanie, similară celor lansate în lunile mai și iunie a.c. de ETA, dovedește gravele dificultăți materiale cu care se confruntă organizația separatistă. De asemenea, Atutxa a exprimat temeri cu privire la faptul că aceste dificultăți i-ar putea determina pe separatiștii basci să treacă la acțiuni mai violente, cum ar fi de exemplu răpiri, pentru obținerea sumelor cerute.

În Kentucky și Illinois

Cutremur ușor de pămînt

Un cutremur ușor a zguduit luni zone din vestul statului Kentucky și sudul statului Illinois, fără a provoca pagube materiale, informează agenția REUTER. Comisia centrală de supraveghere seismică din Memphis, Tennessee, a declarat că seismul a măsurat 3,6 grade pe scara Richter și a avut epicentrul într-o derivație a faliei New Madrid, lîngă Wickliffe, un sat de la confluența rîurilor Ohio și Mississippi. “Cutremurul a mișcat tablourile de pe pereți, dar în rest numai i-a speriat pe oameni”, a declarat un dispecer de la biroul șerifului Comitatului Ballard. Falia New Madrid, situată în centrul statului Missouri, a fost sursa unui puternic cutremur în iarna lui 181 despre care cercetătorii cred că a avut echivalent de 8,5 pe scara Richter folosită azi.

Directorul CIA avertizează

Mafia rusă subminează reformele președintelui Boris Elțin

Directorul Agenției Centrale de Investigații a SUA (CIA), James Woolsey, a avertizat luni că întreg programul de reforme economice al președintelui Boris Elțin este pus în mare pericol de existența unor puternice rețele mafiote, ce și- întins tentaculele asupra tuturor sferelor vieț economico-sociale din Rusia, informează REUTER. Vorbind în cadrul unei conferințe ce avut ca temă problema criminalității în fost Uniune Sovietică, Woolsey a afirmat că “organ zațiile criminale din Rusia nu numai că sub minează autoritatea Guvernului, dar, în mul cazuri, sînt văzute de cetățeni ca singurele capabile să le rezolve anumite probleme, cum ar fi protecția cetățeanului, protecția proprietății, medierea anumitor conflicte, furnizarea de împrumuturi cu dobîndă mai mică decît cea a băncilor și chiar acordarea de asistență prin intermediul unor organizații filantropice”.

La Los Angeles

A început procesul fostului jucător de fotbal american O.J. Simpson

La Los Angeles este în curs de desfășurare procesul fostului jucător de fotbal american, O.J. Simpson **(foto)**, acuzat de uciderea fostei sale soții și a prietenului acesteia. Corespondentul BBC de la Los Angeles afirmă că procesul desemnării juraților ar putea dura o lună. Nici un verdict nu este așteptat mai devreme de anul viitor.

În discursul rostit la ONU

Boris Elțîn propune un nou tratat de dezarmare

Președintele Rusiei, Boris Elțîn, a cerut tuturor puterilor nucleare să încheie un nou tratat d dezarmare. În cadrul discursului rostit în fața Adunării Generale a Națiunilor Unite, el a propus interzicerea totală a experiențelor nucleare și r ducerea numărului de focoase. Totodată, el a su liniat că statele nucleare ar trebui să-și înceteze p ducția de materiale nucleare în scop mili Președintele rus a vorbit despre importanța u eventual parteneriat strategic între Statele Unit Rusia și și-a exprimat speranța că dialogul astăzi, cu președintele Clinton, va fi deosebit serios și de util. După cum este cunoscut săptămîna trecută Statele Unite au anunțat că n vor efectua alte reduceri ale arsenalului lor nuclea

La Tbilisi

Răfuieli mafiote

Trei persoane au fost ucise și una rănită urma a două acte teroriste săvîrșite astăzi Tbilisi. După cum a fost informat corespondent INTERFAX la Ministerul de Interne al Gruz într-unul din apartamentele din centrul orașului fost împușcați trei membri ai grupări militariz “Mehedrioni”. Poliția consideră că ar fi vor despre răfuieli mafiote.

La porțile Orientului, un ziar în stil occidental
COTIDIANUL
Poziția 1003 în catalogul presei
Abonamentele se pot contracta
la orice oficiu poștal din țară

QUARTZ MATRIX s.r.l.
Șos. Păcurari nr. 8 , bl. 558, tel./fax 032-165558
DISTRIBUȚIE, SUPORT TEHNIC,
SERVICE AUTORIZAT
EPSON
Imprimante matriciale 9/24 ace, cu jet de cerneală monocrom (A3 și A4) și color (A4, 720 x 720 dpi), imprimante laser A4 cu rezoluția 300 sau 600 dpi.

FILME
ADEVĂRATE
pentru toate gusturile
prin centrele de închirieri
casete video
VH OSCAR
▪ Podu Roș
(Șos. Națională 194)
▪ Oancea
(centru reparații radio tv)

COPIATORUL ANULUI
Cel mai IEFTIN și EFICIENT
COPIATOR A3-A3
mita DC - 1555
* Mod FOTO
* 15 copii / minut
* 99 copii presetabil
* Reducere/Mărire de la 48% la 205%
5.400.000 lei
COPIATOR DE BIROU CU ECRAN MOBIL
mita CC - 30
* 4 copii / minut , de la formate A5R la A4
* Reglaj manual si automat al contrastului
2.270.000 lei
mita
INTERELECTRIC S.A.
Str. ELENA DOAMNA Nr.24
Tel. (032) 112004 , 112366
Fax (032) 112366 , 112447

Vreți să pătrunde în adevărata lume a enigmisticii? Atunci...
CUMPARATI
ASTAZI
MONITORUL
REBUS
INTEGRAME
NU RATA
MONITORUL REBU
ÎNTR-O NOUĂ PREZENTARE !!!
REBUS Monitorul INTEGRAME

MIERCURI
28 SEPTEMBRIE 1994
Inclus în nr. 227 (983)

monitorul
Sport

SECȚIUNEA B
SPORT,
PUBLICITATE,
DIVERTISMENT

Astăzi, în Copou, de la ora 15,00

Un nou derby de atracție

F.C. Lynx Iași - F.C. Selena Bacău

Derby-ul diviziei A la fotbal va reuni astăzi, începînd cu ora 15,00, în Copou, cele mai îndreptățite echipe moldave pretendente la promovare, F.C. Lynx și Selena Bacău. Se vor înfrunta formația multimilionarului Dumitru Sechelariu cu cea a d-lor Dan Cârlan și Pavel Hodea, întărită de cîteva zile cu puterea financiară a mai marilor orașului Iași. După cele 90 de minute de joc, vom cunoaște potențialul "surorilor gemene" (ambele echipe părăsind cam de multișor prima scenă fotbalistică) și care dintre echipele moldave va accepta tutela celeilalte. În calcule nu poate intra deocamdată Bucovina Suceava, a cărei start lansat se va stinge - după părerea semnatarului - pe parcurs.

În tabăra ieșeană domnește optimismul, F.C. Lynx nemaicunoscînd gustul amar al înfrîngerii de patru etape. Din păcate Kereszy, refăcut medical, nu este suficient pregătit fizic și nu va figura astăzi pe foaia de arbitraj ca titular. În postură nedorită va fi și Marin Cobuleanu, mijlocașul ieșean acumulînd patru cartonașe galbene și fiind automat suspendat o etapă. În schimb, Căunei este apt de joc și dornic să confirme selecționarea în echipa "stelelor" diviziei A. Deși a reluat antrenamentele, nici Alexa nu este apt de joc, traumatismul generat de o talpă suceveană necesitînd încă tratament medical. "Sperăm într-o victorie", ne-a spus prof. Mihai Dănilă, antrenorul secund al ieșenilor, comunicîndu-ne apoi cu amabilitate echipa probabilă: Cîmpeanu - Urdaru, Paraschiv, Apachiței, Munteanu - Abălașei, Tiron, Spirea, Căunei - Dobrea, Rotaru. Partida F.C. Lynx - F.C. Selena Bacău va fi transmisă în întregime de postul de radio NORD-EST. **(Leonard CĂNĂNĂU)**

Celelalte meciuri ale etapei: Callatis Mangalia - Constant C.F. Galați; Dacia Pitești - F.C. Rm. Vîlcea; F.C. Faur București - Cetatea Tg. Neamț; Flacăra Moreni - Steaua Mizil; Portul Constanța - Bucovina Suceava; Metalul Plopeni - Rocar București; Dacia Brăila - Poiana Cîmpina; Acord Focșani - Gloria Buzău.

PENIBIL!!

Dinamo București - Trabzonspor 3-3 (1-2)

Au înscris: Ceaușilă (min. 6), R. Niculescu (min. 51), Lică (min. 82), respectiv Orhan I (min. 21), Orhan II (min. 23) și Soner (min. 79).

Suporterii echipei Dinamo București au trăit ieri momente penibile pe stadionul din șos. Ștefan cel Mare, momente comparabile doar cu cele din toamna lui 1986, cînd echipa cea vestită a lui Mircea Lucescu s-a văzut scuturată serios de albanezii de la 17 Nentori.

De fapt, nu eliminarea propriu-zisă doare (Trabzonspor fiind una din tradiționalele buturugi mici din fotbalul european), ci evoluția propriu-zisă a echipei lui Ion Moldovan, antrenor care poate fi pe deplin mulțumit cu acest rezultat, ratările nonșalante ale ienicerilor din Trapezunt salvîndu-l de un scor dezastruos. O linie mediană practic inexistentă (doar albanezul Demollari este un mijlocaș autentic!), o apărare permanent descoperită în fața rapizilor atacanți turci, inflație de atacanți care se încurcau între ei și același etern Florin Prunea, alternînd paradele spectaculoase cu gafe infantile - iată pe scurt ceea ce ne-a prezentat ieri Dinamo București, echipă cu rezonanțe adînci în istoria fotbalului românesc.

Menționăm că ultimul eșec al unei echipe românești în fața turcilor s-a înregistrat în 1974, cînd F.C. Argeș a fost eliminată cu 1-5 și 1-1 de Fenerbahce! Într-adevăr, penibil! **(G.I. NICOLAE)**

Chiar se bucură Vasile Ianul?

■ Cronica momentelor penibile

1956: Ț.S.K.A. Sofia - Dinamo 8-1
1962: Galatasaray - Dinamo 3-0
1968: Spartak Trnava - Steaua 4-0; Göztepe Izmir - F.C. Argeș 3-0; O.F.K. Belgrad - Rapid 6-1.
1969: Legia Varșovia - U.T.A. 8-0; Rapid - Vitoria Setubal 1-4;
1970: Arsenal - Dinamo Bacău 7-1; Steaua - Eindhoven 0-3.
1971: Dinamo - Feyenoord 0-3;
1973: Fenerbahce - F. C. Argeș 5-1
1974: SV Hamburg - Steagul Roșu Brașov 8-0
1977: Barcelona - Steaua 5-1 și 3-1.
1981: Lokomotive Leipzig - Poli Timișoara 5-0.
1984: Zeleznicar Sarajevo - Univ. Craiova 4-0.
1986: Dinamo - 17 Nentori Tirana 1-2 și 0-1; Sp. Studențesc - La Gantoise 0-3.
1989: Dynamo Dresden - Victoria 4-0;
PSV Eindhoven - Steaua 5-1;
1990: F.C.Porto - Dinamo 4-0; Montpellier - Steaua 5-0 și 3-0; Univ. Craiova - Borussia Dortmund 0-3; Sporting Lisabona - Poli Timișoara 7-0.
1991: Apollon Limassol - Univ. Craiova 3-0; F.C. Bacău - Werder Bremen 0-6 și 0-5.
1992: Electroputere Craiova - Panathinaikos 0-6 și 0-4;
1994: Rapid - F.C. La Valetta 1-1; Trabzonspor - Dinamo 2-1 și 3-3.

■ Demonstrație pro- Ianul pe stadionul Dinamo

După încheierea meciului Dinamo - Trabzonspor, aproximativ 100 de suporteri ai alb-roșilor au organizat o manifestație de protest în fața sediului clubului, scandînd în permanență numele lui Vasile Ianul, fostul președinte al clubului Dinamo. La ora 20.00, întreg consiliul de administrație al clubului a intrat într-o ședință furtunoasă la care presa nu a avut acces. Se pare că se vor hotărî anumite schimbări. După terminarea meciului nu s-au înregistrat incidente, în schimb, o mare parte dintre suporterii echipei turce au închiriat taximetre și au declanșat "bairamul" pe străzile Bucureștiului. **(Lucian GHEORGHIU)**

PANORAMIC

Conflictul gimnaste - M.T.S. dezamorsat

Cu două luni înaintea Campionatelor Mondiale pe echipe de la Dortmund, antrenorul lotului feminin național de gimnastică, Octavian Bellu, a anunțat că elevele sale își suspendă pregătirea de la Centrul din Deva deoarece sînt nemulțumite de sistemul de premiere actual, în care primează impozitarea. "Fetele mele mi-au spus că nu mai vor să se antreneze în sală. Vor face doar jogging afară dar nu se vor antrena pînă nu se va rezolva problema". De asemenea, tehnicienii lotului au tras un semnal de alarmă la faptul că, în ciuda promisiunilor făcute de Ministerul Tineretului și Sportului, precum și de Ministerul de Finanțe, nu s-a rezolvat nimic privind situația financiară a multiplelor campioane olimpice și mondiale. "Nu pot munci ani de zile pentru nimic. Familia mea își construiește o casă și trebuie să le trimit bani" a declarat Lavinia Miloșovici, 18 ani. Ca orice antrenor care își iubește elevele, Bellu este de acord cu ele: "Chiar dacă sînt cele mai celebre sportive ale României, de cinci luni ele nu au primit premiile promise pentru succesele lor la concursurile internaționale din această primăvară". Contactat de un redactor "MEDIAFAX", secretarul general al Federației de Gimnastică Sportivă, Adrian Stoica, a declarat: "Acțiunea antrenorului Octavian Bellu și a celorlalți este perfect justificată. Nu sîntem adepții acestor acțiuni de forță, dar în urma acestei "greve" conflictul a fost dezamorsat și situația a fost rezolvată favorabil astăzi. Este însă penibil ca sportivi de talie mondială să recurgă la astfel de mijloace pentru a-și căpăta drepturile".

Judoka pe urmele gimnastelor?

Este notorie, de acum, hotărîrea Guvernului și implicit a Ministerului Tineretului și Sportului de a reduce bugetele federațiilor cu 20%. Gimnastele și-au încetat, pentru o perioadă, activitatea la Deva. Sîntem siguri că este abia începutul unor astfel de manifestări. Și Federația Română de Judo este într-o situație destul de grea, prin această reducere pierzînd 36 milioane lei. Situația este cu atît mai tragică, datorită faptului că pentru judoka români urmează două examene de foc: C.M. de tineret (Cairo) și C.E. de tineret (Lisabona). După cum am mai anunțat, Federația nu poate suporta decît cheltuielile de deplasare a doi sportivi (C. Bocșa și A. Lungu) restul urmînd să-și găsească sponsori. Din discuțiile purtate cu antrenorii ieșeni C. Bordea și I. Moiaru, am înțeles că la aceste competiții internaționale nu va participa nici o reprezentantă a judo-ului din România, ca urmare a rezultatelor slabe din ultima vreme. Se preconizează ca fiecare component al lotului să se pregătească la club, nemaiputîndu-se face un cantonament centralizat din lipsa fondurilor. Acestea fiind condițiile, pentru judo-ul românesc se văd perspective sumbre.

Mai rău este faptul că și programul intern este oarecum periclitat. Lăsînd aceste greutăți deoparte, să privim într-o notă mai optimistă finala C.N. de tineret (care va avea loc la sfîrșitul săptămînii, la Focșani) de unde sperăm că judoka ieșeni, mai precis cei 20 de sportivi de la Politehnica C.S.Ș. și C.S.Ș. Unirea, prezenți la aceste finale, să aibă o comportare bună și să aducă acasă cît mai multe medalii. **(Dan BAHRIN)**

Scurt de tot

■ **Din nou la rugby.** Sîmbătă se reiau întrecerile din cadrul Cupei României la rugby. Politehnica Agronomia va întîlni pe teren propriu pe C.S.M. Suceava într-un etern derby moldovenesc. Și un rezultat, tot din rugby: C.S.Ș. Brașov - C.S.Ș. Unirea Iași 15-9.

■ **Se apropie startul.** Mai puțin de o lună îi desparte pe baschetbaliștii de la Politehnica de începerea unei noi ediții de campionat. După revenirea de la Borsec, unde se află în prezent într-un cantonament de pregătire, ei își vor continua antrenamentele la Iași pînă pe 22 octombrie, data începerii campionatului.

■ **Memorialul Rohony la sabie.** În perioada 8-9 octombrie, la Brașov, va avea loc un concurs de Cupă Mondială la sabie. "Memorialul Rohony" va reuni la start cei mai buni sabreri din lume la ora actuală. După cum ne spunea antrenorul ieșean Iulian Bițucă, la concurs vor lua startul și trei tineri mușchetari ieșeni: Alin Lupeică, Dan Dorofte și Cătălin Roșu. După acest concurs, scrimerii din lotul național vor participa, între 19 și 24 octombrie la Balcaniada de la Varna.

■ **Șahiștii au ratat calificarea.** La sfîrșitul săptămînii trecute, la Eforie Nord, s-au desfășurat semifinalele C.N. de seniori la șah. Din păcate, nici un șahist ieșean nu a reușit calificarea în finală. Cel mai aproape de acest obiectiv a fost Iulian Sofronie. Trebuie remarcat că, pentru cele 7 locuri calificatorii au concurat 180 de sportivi. **(Dan BAHRIN).**

Astă-seară, etapa a doua în Liga Campionilor

Vor vedea croații Roșu în fața ochilor?

În această seară, cu începere de la ora 21,30, pe opt stadioane din Europa se vor disputa partidele etapei secunde din grupele eliminatorii ale Ligii Campionilor la fotbal. Atenția noastră se va îndrepta, cum e și normal, pe stadionul Ghencea, unde Steaua va primi replica puternicei echipe Hajduk Split, campioana Croației. În prima etapă, ambele echipe au reușit un scor alb: steliștii la Bruxelles, cu Anderlecht, iar croații pe propriul teren în compania Benficăi. Iată formațiile probabile pentru meciul din această seară:

■ **Steaua:** Stîngaciu - Panait, Prodan, Doboș, Pîrvu - Panduru, Gâlcă, I. Stan, Militaru - Roșu, A. Ilie.

Cîte goluri va înscrie Costel Gâlcă?

■ **Hajduk:** Gabric - Buturovic, Berson, Racunica, Ivic - Andrijasevic, Petrovic, Asanovic, Vulic - Mornar, Rapaic.

În ambele formații se observă cîte o absență de marcă: Lăcătuș, respectiv Stimac, ambii suspendați pentru un cartonaș roșu. Partida va fi arbitrată de cehul Krondl și va fi transmisă în direct de T.V.R. În celălalt meci al grupei C, la Lisabona, se vor întîlni Benfica și Anderlecht. Un rezumat al acestei partide veți putea urmări pe programul 1 al T.V.R. cu începere de la ora 0,50. Iată și celelalte partide ce se dispută în această seară:

■ **Grupa A:** Barcelona, echipa lui Gică Hagi are de susținut un meci foarte dificil la Göteborg, pe terenul unde I.F.K. nu prea obișnuiește să cedeze puncte. Manchester United se deplasează în Turcia, sperînd să-și ia revanșa în fața echipei Galatasaray după rușinoasa eliminare suferită anul trecut. Rezultatele primei etape: Barcelona - Galatasaray 2-1; Manchester - Göteborg 4-2.

■ **Grupa B:** La prima apariție în fața propriilor suporteri, Bayern München pornește ca favorită în partida cu Dinamo Kiev. Mult mai echilibrată se anunță disputa de la Moscova dintre Spartak și Paris St. Germain, unde orice rezultat este posibil. În etapa precedentă: Dinamo Kiev - Spartak 3-2; P.S.G. - Bayern 2-0.

■ **Grupa D:** A.C. Milan are o misiune deloc facilă în întîlnirea de pe teren propriu cu Casino Salzburg, la fel cum A.E.K. Atena va trebui să joace foarte atent cu Ajax Amsterdam, dacă vrea să nu le dea înfierbîntaților ei suporteri motive de supărare la sfîrșitul meciului. Rezultatele etapei anterioare: Ajax - A.C. Milan 2-0; Casino - A.E.K. 0-0.

Gimnastică ritmică

Roxana Avasilcăi - maestră a sportului

După Gabi Sandu, Liliana Iovu și Mihaela Ionel, Roxana Avasilcăi este cea de-a patra gimnastă ieșeană de la clubul sportiv "Gim Conrado" (antrenor profesor C. Radu) ale cărei merite au fost răsplătite cu titlul de maestră a sportului. Acest titlu i-a fost acordat recent la Buziaș la Campionatele Naționale de gimnastică ritmică pentru senioare, unde Roxana a terminat pe locul 5 la individual compus, impresionînd asistența și juriul care i-a acordat punctajul necesar obținerii acestui titlu. De fapt, isprava gimnastei ieșene nu este singulară, aceasta avînd un palmares impresionant: locul 2 la coardă și măciuci și locul 3 cu echipa României la Balcaniada de la Istanbul 1991; locul 2 la individual compus și cerc și locul 3 la coardă la Cupa "Eury Giym" (Verviers, Belgia, 1991); locul 1 pe echipe și 2 la individual la C.N. de senioare (Baia Mare, 1993) și locul 1 la individual compus, cerc, minge și măciuci la Campionatele Internaționale ale României (Oradea, 1991). Ieșeanca a fost devansată la Buziaș numai de către componentele lotului național format din Alina Stoica, Dana Carteleanu, Filis Șerif și Elena Lupu.

Roxana Avasilcăi

Raluca Valache

O altă ieșeană de la "Gim Conrado", Raluca Valache, a reușit în cadrul aceleiași competiții 31,90 puncte la 4 execuții (coardă, minge, măciuci și panglică), obținînd categoria a doua de clasificare în domeniul gimnasticii ritmice sportive. Raluca este campioană națională de juniori (categoria a patra de clasificare) în anii 1990 și 1993, vicecampioană la coardă și medaliată cu bronz la măciuci (categoria a treia) în anul 1993 și a fost componenta lotului național la juniori la ansamblu și individual în perioada 1990-1992. La Buziaș, Raluca a concurat la senioare (categoria a doua) și a terminat competiția pe locul 4. **(Leonard CĂNĂNĂU)**

RADIO NORD-EST IAȘI
72,44 FM - STEREO
Informații de ultimă oră și comentarii sportive, concursuri și interviuri - în cadrul emisiunii sportive
EMISIE DIN ALERGARE
Punctul de atracție al emisiunii, transmisia directă a meciului de fotbal
LYNX Iași - SELENA BACĂU, orele 15,00
SÎMBĂTĂ ORA 11⁰⁰
TELEFON 032 142446, 146363.

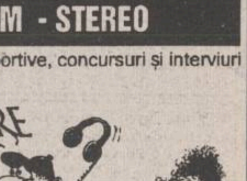

AGENȚIA DE TURISM
NET
vă provoacă să participați la excursiile:
BELGIA ■ 26 octombrie 700.000 lei;
FRANȚA - PARIS ■ săptămînal
TURCIA ■ 1 și 11 octombrie 55.000 lei;
POLONIA ■ 3 octombrie 50.000 lei;
UNGARIA - GYULA ■ 30 octombrie 30.000 lei
Informații și înscrieri:
IAȘI - Casa Modei - mezanin. Telefon 032-117596.
PIATRA NEAMȚ - Telefon 033-631536.

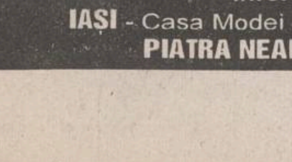

MOLDROM S.A.
Importator direct
Consacrat furnizor de materiale de construcții și industriale din sud-estul Europei vă oferă din stoc:
■ OB 37 06
■ OB 37 08
■ PC 52 020-22
■ Profil cornier OL 37, dimensiuni 25*25*3 mm, 30*30*4 mm
■ Tablă laminată la rece dublu decapată A 3K 03 (prod. C.S.I.), dimensiuni 0,7*1250*2500 mm
CONTACTAȚI-NE ACUM LA ADRESA
6600 Iași, str. Tătărași, nr.57
fax-tel. (40)-32-17.30.25, 17. 27.99

MULTIGRATER

Răzătoarea de care are nevoie fiecare gospodină !
Răzătoarea MULTIGRATER are 4 cuțite din oțel inoxidabil, schimbarea tipului de cuțit făcîndu-se la simpla rotire a suportului cuțitelor. Aparatul dispune de asemenea de o plăcuță pentru protejarea mîinii. Cumpărați răzătoarea MULTIGRATER din următoarele magazine: FRAROM, SUPER-COPOU, CENTRAL, VOGUE, ESTIA, COLIERUL.
4 tipuri de cuțite din oțel inoxidabil

Capital
Săptămînal economic și financiar
Mă abonez la Capital și cîștig un OPEL Corsa Swing precum și
✓ O proprietate de vacanță în Spania
✓ Un calculator portabil Bull
✓ O excursie de 10 zile în Grecia
✓ Un fax Minolta
✓ Un televizor color Zass
✓ Un videocasetofon
✓ Două dublu radiocasetofoane
Și multe alte cadouri surpriză
Premiile sînt expuse în perioada 19 septembrie - 9 octombrie, la magazinul Moldova, str. Palatului nr. 1.
Vă puteți abona direct la locul de expunere mai sus menționat sau la sediul cotidianului MONITORUL, str. Smîrdan nr. 5, tel. 144776.

PUBLICITATE

1. Fiecare anunț plătit se mai publică încă o dată gratuit. De exemplu: dacă ați plătit o apariție, anunțul se publică de două ori. Dacă plătiți două apariții, se publică de patru ori; plătiți trei, se publică de șase ori și așa mai departe. **2.** Fotografiile care însoțesc anunțurile de felicitări se publică gratuit. **3.** Fotografiile care însoțesc anunțurile de decese și comemorări se publică gratuit. **4.** Fotografiile sau schițele care însoțesc anunțurile de vînzare case sau apartamente se publică gratuit. **5.** Fotografiile care însoțesc anunțurile auto-moto se publică gratuit. **6.** Orice altă fotografie care însoțește anunțurile de mică publicitate se publică gratuit. **7.** La cerere, anunțurile care apar în Monitorul se pot prelua și la Radio Nord Est.

Toate anunțurile de mică publicitate se primesc la Biroul de preluare a aunțurilor de mică publicitate din incinta magazinului MATERNA. Program zilnic 8^{00}-20^{00}, sîmbătă 8^{00}-14^{00}.

FOARTE IMPORTANT:

de fiecare dată cînd publicați un anunț de mică publicitate în cotidianul *Monitorul* primiți un talon care vă dă dreptul să primiți o reducere de 50% cînd veți dori să publicați un nou anunț în *Monitorul*.

Cereți de fiecare dată acest talon!

AUTO-MOTO

Vînd autobuz 40 locuri, caroserie aluminiu, înmatriculat, 7800 cmc Diesel. Mercedes Cobra 220 Diesel. Motor Mercedes 2000 cmc Diesel complet sau componente. Tel. 031/523669, după ora 20,oo

Cumpăr Dacia 1310, de preferință break, an fabricație 1988-1994, vopsea originală, stare foarte bună. Tel. 112090, int. 2143 sau 2340, după ora 16.00

■ Vînd Fiat Ducato - diesel, microbuz, cap. 2L, an fabricație 1988. Telefon 032/761328. (69693)

■ Vînd camion Saviem 1989, stare foarte bună de funcționare. Telefon 211301. (72516)

■ Vînd urgent și convenabil motocicletă IJ cu ataș, în perfectă stare de funcționare cu motor de rezervă și piese de schimb. (72508)

■ Vînd Alfa Romeo 33, 1986 sau schimb cu apartament 1 cameră, apartament 2 camere plus diferență. Telefon 157345. (72512)

■ Vînd Mercedes 200 D, stare ireproșabilă. Telefon 122308. (69983)

■ Vînd motor, cutie de viteză, punte față și spate de Opel Ascona. Telefon 171320. (69978)

■ Vînd furgonetă închisă, Dacia 1310, omologată, pentru transporturi alimentare, perfectă stare. Tudor Vladimirescu nr. 40. (4543)

■ Vînd două mașini Saviem, una carusată, una basculabilă, tonaj (7 t). Telefon 712309. (70010)

■ S.C. TRIMEC S.A. , telefon 132643. Dielerul autorizat al UTB Brașov pentru vînzarea tractoarelor în județul Iași are în stoc tractoare: U 650 (Phare) - 3 buc; U 650 - 1 buc; DTC 445 (Phare) - 4 buc; L 445 - 1 buc; U 445 (Phare) - 1 buc, la prețuri vechi. Menționăm că prețul tractoarelor este același cu al furnizorului la care se adaugă comisionul de 4% și transportul. (69998)

■ Vînd certificat de înmatriculare Wolkswagen CC1184 cmc tip 1964. Telefon 033/733036, după orele 17,30. (69992)

■ Vînd Renault 18, an fabricație 1984, preț 3 mii DM, negociabil. Tel. 129153

■ Vînd urgent Renault 18 break, diesel, alb 13, consum 5,5 l, 5 trepte viteză. Tel. 114032.

■ Vînd Mercedes 250 D, model 1988 cu ABS, geamuri automate, aer condiționat, servo, culoare gri metalizat. Tel. 120013.

■ Vînd Audi 200, 1983, înmatriculat, impecabil, 3400 DM, negociabil. Tel. 145128.

■ Vînd autoturism Aro 244 D, an fabricație 1992, 35 mii km. Tel. 174029.

■ Vînd Dacia 1310 break TX, 1988; Lada, 1980, ambele preț convenabil, negociabil. Tel. 162593.

■ Vînd Dacia 1310 break, roșie, 1988, 54 mii km, comandă specială, Grecia, stare excepțională, preț 3,7 mil. lei. Tel. 211467.

■ Vînd ARO 10 4x4, an fabricație 1990, cu multiple îmbunătățiri, în stare de funcționare ireproșabilă. Tel. 177953.

■ Vînd Dacia 1310, an fabricație 1986, cu caroserie 1991, preț negociabil 2,8 mil. Tel. 179958.

■ Vînd Dacia 1310 break, an fabricație 1987, preț negociabil 3,6 mil. Tel. 179958.

■ Vînd urgent Mercedes 200, an fabricație 1988, preț avantajos. Tel. 127316.

■ Vînd Peugeot 205, 4 portiere, preț negociabil, an fabricație 1986. Tel. 122874.

■ Vînd Ford Taunus 1,6 , stare excepțională, aspect ireproșabil, cu motor rezervă, avantajos și pentru piese. Tel. 176380 și 137083.

■ Vînd Mercedes 230 E, 1980, număr de înmatriculare străin. Tel. 141284.

■ Vînd Renault 18 TS break, fabricație 1981, stare perfectă. Relații la telefon 115133.

■ Vînd Microbuz Ford Tranzit, diesel, 9 locuri sau 1,5 t marfă, înmatriculat, stare ireproșabilă. Tel. 172611.

■ Vînd VW transport persoane, an fabricație 1989, preț avantajos, plus BMW, an fabricație 1983, stare foarte bună. Tel. 211369.

■ Vînd dubă Renault Master, diesel, 3,5 tone, an fabricație 1985, înmatriculat, preț negociabil. Tel. 157146.

■ VW LT 28, an 1980, benzină, stare de funcționare perfectă, neînmatriculabil, preț 2200 DM; VW Bus Transporter, an 1981, stare impecabilă, neînmatriculabil, preț 2500 DM; Opel Rekord 2,0 E Deliverey, an fabricație 1987, impecabil, 2 locuri, plus 850 kg, transport marfă, benzină, preț 5800 DM. Tel. 144063.

■ Vînd VW Golf, 1982, fără acte, pentru piese, în stare de funcționare, 1000 DM. Tel. 113694.

■ Vînd Microbuz diesel marca Kia, cu motor și cutie viteze; Fiat, cap. 2200 cmc, consum 7 l motorină/100 km, înmatriculat cu 9 locuri sau pentru marfă 1,8 t, an fabricație 1987, preț avantajos 5 mil. lei sau echivalentul în valută. Parcare mică Mănăstirea Golia, între orele 14,00-18,00. Tel. 125274.

■ Vînd motocicletă CZ 175 cmc, în stare de funcționare, preț 2200 mii, negociabil. Tel. 155188.

■ Vînd Fiat Ritmo 65 CL, pentru piese sau schimb separat. Tel. 159293.

■ Vînd dubă izotermă, 10 t. Tel. 135514.

■ Vînd Aro 320, în perfectă stare, import Ungaria. Tel. 141233.

■ Vînd urgent Dacia 1100, preț negociabil. Tel. 140689.

■ Vînd Dacia 1100, cu carte de identitate, verificarea tehnică 95, necesită segmentare. Tel. 142187.

■ Vînd Dacia 1300, cu caroserie de Dacia 1310, în stare perfectă de funcționare, preț negociabil. Tel. 154651, după ora 18,00.

■ Vînd Dacia 1100 excepțional, 800 mii lei. Tel. 137571.

■ Vînd Dacia 1100. Tel. 142029.

■ Vînd Dacia 1310, an fabricație 1982. Tel. 170608.

■ Vînd Dacia 1310, preț negociabil. Tel. 179157.

■ Vînd Dacia 1310, an fabricație 1990, stare impecabilă, cumpărată din depozit. Tel. 126865.

■ Vînd Dacia 1310, an fabricație 1987, Germania și Dacia 1300, neînmatriculată, Germania. Tel. 157005.

■ Vînd Dacia 1310, stare excepțională, an fabricație 1986. Tel. 178031.

■ Vînd Dacia 1310, fabricație 1989, 74 mii km. Tel. 127231.

■ Vînd VW Passat CL diesel, înmatriculat, număr nou, consum 5 l/100 km motorină, preț negociabil. Tel. 141184.

■ Vînd VW Transporter turbo diesel, stare ireproșabilă, 12 mii DM. Tel. 147956.

■ Vînd Renault 25 V6, injecție (injectoare noi) robot, pilot automat, geamuri electrice, scaune reglabile electric, închietoare centralizată, fab. 1986, stare foarte bună. Tel. 132836, după ora 17,00.

■ Vînd Mitsubishi Galant 2.0 i, înmatriculat, Opel Ascona, model Sport, toate în stare excepțională, negociabil. Tel. 153516.

■ Vînd Mazda 626 Sport 1984, negociabil. Tel. 173014.

■ Vînd urgent Audi 100, 1984, stare foarte bună, înmatriculată 4-IȘ, preț 4,2 milioane lei, negociabil. Tel. 142902.

■ Vînd urgent Fiat Regata diesel, albastru metalizat, stare perfectă, înmatriculat, preț fix 4 mil. lei. Tel. 167282.

■ Vînd Lada 1500, stare ireproșabilă, multiple îmbunătățiri, preț 3,2 mil. lei, negociabil. Tel. 142896.

■ Vînd urgent Mercedes 280 SE, an fabricație 1978, înmatriculabil 12-IȘ. Tel. 114896.

■ Vînd Ford Sierra 2000, 1990; Opel Astra Combi 1400, 1992. Tel. 172707.

■ Vînd Datsun Nissan, an fabricație '82, stare ireproșabilă, preț negociabil 2,4 mil. lei, neînmatriculabil. Tel. 179958.

■ Vînd BMW, an fabricație 1982, stare de funcționare ireproșabilă, negociabil. Tel. 156731.

■ Vînd Audi 100 CC, 1986, benzină, înmatriculat, preț 3800 dolari, negociabil. Tel. 114454.

■ Vînd Peugeot 505 diesel, 1985, înmatriculat, preț 2700 dolari, negociabil. Tel. 114454.

■ Vînd Citroen BX 16 TRS. Tel. 135473.

■ Vînd Renault Fuego, geamuri electrice, volan reglabil, 5 trepte, verde sidefat, 3500 mărci echiv. în lei, negociabil. Tel. 114032.

■ Vînd remorcă auto, capacitate 700 kg. Tel. 124079.

■ Vînd Volga M 21 cu piese de rezervă de transmisie, preț convenabil. Tel. 031/613819, Dorohoi.

■ Vînd Renault 21 turbo diesel, impecabil, 13 mil. lei, în rate. Tel. 170255.

■ Vînd Audi 80, înmatriculat, număr nou, preț negociabil, 2700 DM, și VW Jetta, stare impecabilă, înmatriculat, preț 2700 DM. Vizibile Baza 3, întreprinderea Confecții, poarta 2, Iași.

■ Vînd Opel Kadett 1300, an fabricație 1983, stare impecabilă, preț avantajos și motor VW Golf pe benzină, de 1600 cmc. Relații în șos. Bucium nr. 33, vizavi de Spitalul Socola.

■ Vînd Honda CRX, înmatriculată, cu 10.000 DM, negociabil. Tel. 031/510673, după ora 16,00.

■ Vînd Citroen BX break TD, 1989, preț 7 mil. lei. Tel. 122874; 135094.

■ Vînd Zaz nou, înmatriculat, neg. Informații la telefon 764608.

■ Vînd VW Golf, adus recent, an fabricație 1980, aspect și stare de funcționare bune, 4 uși, preț 1,8 mil. lei, negociabil. Tel. 116475.

■ Vînd Opel Kadett 1,3 S, neînmatriculat, fabricat în 1982, impecabil, 2300 dolari, negociabil. Tel. 117092.

■ Vînd VW Golf pe benzină, aspect și stare de funcționare ireproșabilă, 2200 DM, negociabil. Tel. 178172.

■ Vînd Ford Sierra, an fabricație 1984, neînmatriculat, vama plătită, stare bună, preț fix 2000 dolari. Tel. 035/418248.

■ Vînd VW Transporter, produs în 1986. Tel. 033/610999.

■ Vînd Opel Record E Caravan, an fabricație 1985, înmatriculat, stare perfectă, preț 5400 DM sau echivalent în lei. Tel. 035/412104.

■ Vînd BMW 520, înmatriculat, preț negociabil. Tel. 030/213204.

■ Vînd Dacia 1300, cu acte sau fără acte, pentru piese de schimb. Str. Amurgului 8, bl. 258 A, sc.A, parter, ap.2, punct reper Dacia Peco.

■ Vînd motocicletă cu ataș IJ 350 cmc, în stare bună de funcționare, preț fix 400 mii lei. Tel. 128843.

■ Vînd Wartburg 353, fabricație 1988, furgonetă, din Ungaria. Vizibil în Tomești, bl. 45 B, zilnic.

■ Vînd VW LT 28, an fabricație 1989, diesel turbo, 2400 cmc, 2 t, 16 mii km, VW transport persoane, an 1989, preț avantajos. Tel. 211369.

■ Vînd motocicletă Jupiter nouă, înmatriculată, preț convenabil. Informații la telefon 764608.

■ Vînd motocicletă IJ, 353 cmc, cu ataș, preț 200 mii lei, în stare de funcționare. Relații, în fiecare zi, la masa de difuzare a presei din fața Halei Centrale, între orele 6,00-12,00.

■ Vînd Ford Tranzit diesel, înmatriculat, 8+1 locuri. Tel. 035/321490.

■ Vînd urgent Dacia 1100, preț negociabil. Tel. 140689.

■ Vînd Dacia 1100, cu carte de identitate, verificarea tehnică 95, necesită segmentare. Tel. 142187.

■ Vînd ARO 244, pentru export, cu servodirecție, pe benzină, 6000 km. Tel. 116048, 146337.

■ Vînd Dacia 1310, stare excepțională, an fabricație 1986. Tel. 178931.

■ Vînd ARO 10, fabricație 1989, Ungaria, înmatriculat, stare foarte bună, preț 4 milioane lei, negociabil. Tel. 139585.

■ Vînd Dacia 1310 break, an fabricație 1988, avariată, preț negociabil. Tel. 250041.

■ Vînd foarte urgent Dacia 1310, an 1989, preț foarte avantajos. Vizibilă, zilnic, parcare hotel Orizont. Tel. 270150.

■ Vînd Dacia 1310, an fabricație 1991, octombrie, cu trapă, RC autovers, alarmă auto și alte îmbunătățiri, preț informativ 3,8 mil. lei. Relații la tel. 151898.

■ Vînd Dacia 1300, Ungaria, înmatriculată, 1986, 95 mii km, stare tehnică foarte bună.

■ Vînd Dacia 1300, 1979, stare de funcționare. Telefon 120424.

■ Vînd Fiat Panda, an fabricație 1987, 1000 cmc, stare excepțională, preț convenabil. Telefon 115370.

■ Vînd Austin Rover break, 2000 cmc, 5+2 locuri, stare excelentă, preț 8 mil. lei, negociabil. Telefon 115370.

■ Vînd Renault 25 V6 injecție, full extra, 1984, înmatriculat, 3200 dolari. Telefon 146953.

■ Vînd BMW 320, model 1977, culoare verde metalizat, 150 mii km, preț 1200 dolari. Telefon 166613.

■ Vînd Talbot Tagora, an fabricație 1983, verde metalizat, pe benzină, carte de identitate, stare excepțională, preț convenabil. Telefon 115485.

■ Vînd Fiat Uno, an fabricație 1987, cap. cil. 1300, consum 4 l motorină la sută, preț informativ 4.850.000 lei sau echiv. valută. Telefon 177338.

■ Vînd Renault GTL 18 cu motor 1400 de Dacie, planetare Glentzer, cutie viteze, jenți Dacia, suspensie Dacia, preț negociabil. Telefon 167524.

■ Vînd Renault 21 turbo diesel, impecabil, 13 mil. lei. Telefon 170255.

■ Vînd Nissan Bluebiro break, culoare gri închis, metalizat, an fabricație 1986, arată și funcționează ireproșabil. Telefon 111989.

■ Vînd Talbot Horizont, avariat, reparabil, cu motor în stare de funcționare plus piese de schimb, preț negociabil. Telefon 127188, orele 9,00-15,00; 118576, după ora 20,00.

■ Vînd Mitsubishi Galant, an fabricație, 1985, stare excepțională. Relații la telefon 147935.

■ Vînd VW Jetta, neînmatriculabil; Talbot Horizont, neînmatriculabil, preț foarte avantajos, an fabricație 1981, ambele. Telefon 177762.

■ Vînd Opel Ascona 1,6, an 1984, intrat recent în țară, stare excepțională, preț 2300 DM, urgent. Telefon 167912.

■ Vînd Opel Kadett 1,3, din 81, neînmatriculat, aspect și funcționare ireproșabile, 3 mil. lei. Telefon 134128.

■ Vînd Honda, model 1982, înmatriculată cu un mic defect, preț foarte avantajos. Telefon 164373.

■ Vînd Renault 18, motor 1400 cmc; Renault 18 break turbo diesel; VW Passat diesel, înmatriculat; Audi 80 diesel; Opel Kadett Sport, model deosebit, toate perfectă stare de funcționare. Telefon 125597.

■ Vînd Skoda 120 L, vizibilă Gara Internațională, parcare, eventual acte. Telefon 123127.

■ Vînd Trabant 601, vopsit, antifonat, schimb motor nou plus motorul vechi, portiere, capotă etc., piese de schimb. Telefon 133512.

■ Vînd urgent VW Golf GTI, an fabricație 1984, înmatriculabil 12-IS, negru metalizat, trapă, cauciucuri noi, proiectoare, aspect și funcționare impecabile, preț 1500 dolari sau echiv. în lei. Telefon 146514.

■ Vînd Scirocco Sport 100 PS, 1986, 90 mii km, 4500 dolari, negociabil, Honda Civic, 1,4 16 valve, 100 PS, 1989, 45 mii km, 5300 dolari, negociabil; VW Golf GTI/Tuning, 112 PS, fabricat la comandă, 4800 dolari, negociabil. Telefon 113033; 147033.

■ Vînd Alfa Romeo, tip Alfa Sud, 2 uși, sport, înmatriculată, impecabilă, 2,5 mil. lei. Telefon 144888.

■ Vînd Fiat Croma 1987, Germania. Telefon 145824.

■ Vînd Renault 11 turbo, motor 1400, benzină, geamuri electrice, închietori centralizate, roți extraplate, casetofon stereo, stare impecabilă, preț 5000 DM. Telefon 167004.

■ Vînd Moskvici avariat, vin nobil, 800 lei/kg, butelie rusească. Telefon 171051.

■ Vînd Ford Granada, an 1979, înmatriculat și piese de schimb, stare bună de funcționare, 1850 dolari. Telefon 173096.

■ Vînd Renault 18 turbo diesel, fabricație 1981, neînmatriculat. Telefon 121271, 125597.

■ Vînd elemente caroserie VW, Golf. Telefon 115370.

■ Vînd urgent camionetă TV, motor Brașov, stare ireproșabilă. Telefon 110411.

■ Vînd dubă transport marfă, Barkas 1000, cu piese, înmatriculată, număr nou, verificare tehnică, motor 1989. Telefon 143852, zilnic 15,00-20,00.

■ Vînd microbuz VW, înmatriculabil, în perfectă stare de funcționare, acord garanție. Telefon 157581.

■ Vînd Honda Civic 1,4, 16 valve, 100 PS, 1989, 45 mii km, 5300 $, negociabil. Telefon 113033; 147033.

■ Vînd autoturism Talbot Solara înmatriculat. Tel. 131408.

■ Vînd BMW 320, model 1977, culoare verde metalizat, 150 mii km preț 1200 dolari. Telefon 166613.

■ Vînd Citroen, culoare albă, model 1993, 15 mii km, preț 9000 dolari. Telefon 166613 sau 167837, pentru al doilea număr vorbiți limba engleză.

■ Vînd urgent Mercedes 123, puțin avariat, neînmatriculat, preț fix 3 mil. lei. Telefon 166821.

■ Vînd BMW, an fabricație 1982, stare de funcționare ireproșabilă, negociabil. Telefon 156731.

ELECTRONICE

■ Vînd foarte convenabil tub cinescop tv alb-negru, diagonala 51 cm. Telefon 138973, după ora 16,00.

■ Vînd magnetofon Rostov 105 S cu boxe, plus benzi noi, 200.000 lei. Lăsați mesaj sau nr. de telefon pentru Gelu. (69753)

■ Vînd calculator Sintex cu monitor RGB-TTL, plus casete jocuri. Telefon 176043. (69786)

■ Vînd combină frigorifică suedeză în perfectă stare, Arctic mare cu congelator defect. Telefon 168973, după ora 20,00. (69934)

■ Vînd antenă satelit completă Nifi stereo cu parabolă 1,5 Germania, 250 programe, telecomandă, L.N.B. 07dB, probă pe orice satelit, toate din Germania, calitate, ieftin, str. Păcurari nr. 45, lîngă Școala de șoferi "Automobilistul". (72506)

■ Vînd tv color Hifi stereo, Pal Secam, NTSC, teletext cu memorie, diag. 59, ecran colțuri drepte, 100 canale plus 20 canale speciale, afișaj electronic la toate comenzile, telecomandă, 2x30 W, carcasă plastic, negru, model '93/impecabil. Str. Păcurari nr. 45, lîngă Șc. Șoferi "Automobilistul". (72506).

■ Vînd televizor alb-negru. Preț negociabil. Telefon 154441. (72510)

CASE - TERENURI

■ Vînd apartament 3 camere, confort I, Piața Unirii, decomandat, ne(mobilat), utilat (televizor, frigider, aragaz, mobilă, covor, mochetă persană), preț de pornire 24 mii dolari. Telefon 114960.

■ Vînd urgent apartament 2 camere decomandat, telefon, Podu Roș, 8000 $, negociabil. Telefon 137521. (69840)

■ Vînd casă Tg. Frumos cu grădină. Relații: str. Eternității nr. 18. (69798)

■ Vînd teren pentru construcții, în Iași. Telefon 113544.

■ Vînd apartament 3 camere, gaz, parchet, decomandat, telefon, cablu TV, et.4, bloc turn, faianță, balcon închis, cartier Alexandru cel Bun. Telefon 157703, după ora 17,30. (69907)

■ Vînd apartament 3 camere, decomandat, conf. I, et.8, bloc Zimbru, preț 10 milioane lei. Telefon 154594. (69871)

■ Vînd apartament 2 camere, zonă centrală, preț fix 10.000 dolari. Telefon 122976, după ora 20,00. (69914)

■ Vînd apartament 2 camere, str. Cucu nr. 1, sc.A, ap.2, etaj 2, urgent. Telefon 01/7718707.

■ Vînd casă pentru demolare și 300 m teren lîngă piața Dacia. Telefon 250623. Fam. Pintilie.

■ Vînd urgent apartament două camere. Telefon 166048, între orele 17,00-20,00. (69892)

■ Ultracentral vînd parterul cu bar și restaurant cu anexe și birou, subsol, 5 spații și beci, mansardă, pod cu boxe, teren 120 mp cu utilaje și dotare. Telefon 168973, după ora 20,00. (72518)

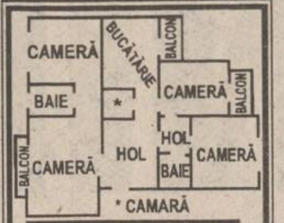

Vînd apartament 4 camere lux, 120mp, bloc nou, parter înalt, aprobare telefon, multiple îmbunătățiri, (ne)mobilat, 11-12 mii dolari, negociabil, lîngă biserica catolică -Țigarete. Informații la biroul intermedieri, Vama Veche.

VASLUI
Vînd apartament patru camere, confort I, etajl sau schimb cu Iași, variante.
Tel. 176225.

■ Vînd apartament confort 1, 3 camere, et. II, zona Podu Roș, preț 15.000 dolari. Telefon 138946. (72517)

■ Vînd apartament 3 camere decomandate, zona Podu Roș, b-dul Republicii nr. 49, bl. G1, sc.A, parter, ap. 3, lîngă bazar, preț negociabil. (72515)

■ Vînd apartament cu o cameră, 40 mp, confort I, balcon închis, et.4, lift, telefon, îmbunătățit, 6.800.000 lei, negociabil. Telefon 164144. (72514)

■ Vînd apartament 2 camere, decomandate, conf. I, 60 mp, multiple îmbunătățiri, convenabil. Str. Stejar 58, bl. T1, et.8, ap. 35, Iasi, fam. Iacob. (72521)

■ Vînd 900 mp teren intravilan, cu posibilități extindere, titlu proprietate, la 200, de Motel Bucium, zonă locuită, drum acces, vedere spre Iași, terase amenajate, posibilități piscină. Preț 6 mil. lei. Telefon 112180, 147433. (72511)

■ Vînd 17.000 mp teren intravilan, situat în com. Răducăneni Iasi, telefon 134131. (69896)

■ Vînd teren 600 mp în orașul Tg. Frumos, zona gară, cu posibilități de racordare apă, curent electric, la șosea, preț acceptabil și negociabil. Telefon 135401. (69961)

■ Vînd urgent apartament 2 camere, confort I, zona Centrul Civic, lîngă mag. Moldova, 2 camere, bucătărie, baie, 2 balcoane mari, 2 debarale, telefon și cablu satelit. Preț 20 mil. negociabil sau echivalentul în $. Relații la telefon 140485 sau 143315. (69958)

■ Vînd casă 4 camere, bucătărie, 2 holuri, teren 200 mp. Str. Marta nr. 8, în spatele școlii UCECOM. (69980)

■ Vînd apartament cu o cameră, confort I, șos. Nicolina nr. 11, et.1, 37 mp, 8 mil. negociabil. Telefon 110378.

■ Vînd teren pentru construcție împrejmuit gard nou, Galata la stradă. Telefon 143828, între orele 17,00-21,00. (69964)

■ Vînd 5.500 mp grădină în satul Dumbrăvița, aproape de centrul comunei Ruginoasa. Informații la familia Toma Ovidiu. Telefon 149048, Iași. (69966)

■ Vînd apartament 2 camere, et.4, preț 8 mil., în fața Țesăturii. Telefon 158502. (69968)

■ Vînd loc casă 1000 mp, la 6 km de Iași. Telefon 124366, după ora 16,00. (45370

■ Vînd 700 mp teren construibil, zona Copou, cu vedere extraordinară (posibilități apă, gaz, telefon). Telefon 140295, după ora 17,00.

■ Vînd apartament 1 cameră, spațios, conf. I, balcon, etaj intermediar, la stradă, zona Nicolina-CUG; 6,9 mil. negociabil. Întîlnire sîmbătă, 1 octombrie 1994, ora 15,00 în fața consignației WEST-EUROPE. (70013)

■ Vînd apartament 3 camere semidecomandat, Alexandru cel Bun. Telefon 112058, 8,00-17,00. (70004)

■ Vînd pămînt vatră sat, construibil (arabil) 50 ari în sat Ciocîrlești, comuna Scînteia. Preț negociabil. Familia Toma. Telefon 126927. (70003)

■ Vînd casă Ungheni, 2 camere, lîngă Prut, electricitate, instalație apă Prut, vie și grădină legume (1200 mp teren), beci, preț 10 milioane negociabil (eventual schimb cu garsonieră și mașină, variante). Telefon 032/133426. (70005)

■ Vînd teren, 2500 mp cu vie nobilă extra pe palieri în Tomesti, intravilan, la șosea asfalt, plus 300 mp fineață lîngă vie. Posed titlu proprietate, preț negociabil. Telefon 136273. (70000)

■ Vînd apartament 2 camere P. Unirii. Telefon 117424.

■ Ocazie unică. Foarte urgent apartament 2 camere decomandate, confort I, zona Culturii, executat la comandă specială, 2 grupuri sanitare, 2 balcoane, terasă, plajă, proprietate, antreu, bucătărie, debara, foarte foarte mari, în curățenie pentru zugrăvit, preț 7200 dolari negociabil, semi (ne)mobilat. Tel. 134110.

■ Vînd apartament 3 camere, confort I, în Piața Unirii, et. 2, cu telefon și îmbunătățiri. Tel. 117541, orele 16,00-22,00.

■ Vînd apartament 3 camere, conf. I, Piața Unirii, (ne)mobilat, preț informativ 28 mii dolari. Tel. 114960, orele 14,00-22,00.

■ Vînd urgent apartament 2 camere, conf. I, decomandat. Tel. 166245.

■ Ultracentral apartament 2 camere, conf. I, lîngă Facultatea de Medicină, toate dotările, boxe, cablu tv, interfon, poziție excelentă, 18 mii dolari, negociabil. Tel. 143541.

■ Vînd apartament 2 camere Centrul Civic. Tel. 117471, 117269.

■ Vînd apartament 3 camere semidecomandate, îmbunătățiri, 8,5 mil. lei. Tel. 170192.

■ Vînd garsonieră Podu Roș, 4,5 mil. lei, negociabil. Tel. 034/326608.

■ Vînd diverse imobile în diverse zone ale orașului, condiții avantajoase. Tel. 137521.

■ Vînd casă cu 3 camere mici, 3 camere mari, 1000 mp teren, zona Galata, lîngă Talcioc, preț 19 mil. lei. Tel. 137251.

■ Vînd apartament 3 camere, decomandat, conf. I, Tătărași. Tel. 177283.

■ Vînd casă 4 camere, pămînt 400 mp, gaz metan, telefon, dependințe, zonă centrală. Relații la telefon 111066.

■ Vînd apartament 3 camere, decomandat, zona Tg. Cucu, cu multiple îmbunătățiri, parter. Relații la tel. 111708.

■ Vînd apartament 3 camere, zona Păcurari, et. 2, telefon, camere decomandate. Relații la telefon 111708.

■ Vînd apartament 3 camere, complet renovat, Autogară, 30 mil. negociabil. Tel. 145453.

■ Vînd urgent casă, zonă centrală, cu teren 333 mp, curte, beci, telefon, fîntînă, posibilități apă-gaz, 20 mil. Tel. 118180.

■ Vînd casă cu 3 camere, la curte, plus spațiu comercial. Tel. 124177.

■ Vînd apartament 2 camere, zona "7 noiembrie", bloc cu 3 nivele, parter, telefon, telecablu, preț rezonabil. Tel. 131196.

■ Vînd urgent apartament 3 camere, 8 mil. lei. Tel. 160996.

■ Vînd apartament 2 și 3 camere, preț avantajos. Tel. 139116.

■ Vînd apartament 2 camere, decomandat, conf. I, et. 8, lîngă magazinul Stejar, semimobilat, negociabil. Tel. 175247.

■ Vînd apartament 2 camere, preț avantajos. Informații la telefon 126201.

■ Vînd apartament 2 camere Piața Unirii. Telefon 114817, după ora 12,00.

■ Ultracentral, apartament 2 camere, decomandat, 76 mp, în bloc nou, lîngă statuia Independenței, finisat în iulie 1994, multiple dependințe, 2 balcoane mari, boxă la subsol, vedere la bulevard și în spate, telefon, posibilitate a 3 camere. Preț informativ 21 mii dolari. Tel. 110686.

■ Vînd apartament 3 camere, decomandat, et. 4 (ultimul), zona Zimbru, la bulevard, preț 8 mil. negociabil. Tel. 114125.

■ Vînd apartament 4 camere, conf. I, et. 2, zona Autogării. Relații la tel. 141778, orele 9,00-21,00.

■ Vînd apartament 3 camere, conf. I, str. Ciric, et. 4. Tel. 134576.

■ Vînd apartament cu o cameră, îmbunătățit, et. 4, bloc turn, 6,5 mil. lei, negociabil. Tel. 160297.

■ Vînd apartament 3 camere, conf. I, îmbunătățit, 17 mil. lei, negociabil. Tel. 160297.

■ Vînd apartament cu o cameră, zona Gării, preț 8,5 mil. negociabil. Relații la telefon 143679.

■ Vînd casă tip, 3 camere, gaz metan, plus grădină 450 mp, str. Dacia 10 (cartier D. Cantemir), preț negociabil 35 mil. lei. Telefon 134216.

■ Vînd apartament cu o cameră, zona Gării, et. 2, boxă subsol, telecablu, preț 6500 dolari, negociabil. Tel. 144995.

■ Vînd apartament 2 camere, decomandat, et. 1, calciu, balcon închis, cablu tv, telefon, (ne)mobilat, Tătărași. Preț negociabil. Tel. 172735.

■ Vînd urgent apartament 2 camere, decomandat, cartier Dacia. Preț negociabil. Tel. 156447.

■ Vînd apartament cu o cameră, et. 1, Centrul Civic, deasupra CEC-ului nou, în stadiu de finalizare. Tel. 210239.

■ Vînd casă și teren aferent. Tel. 131929.

■ Vînd apartament 4 camere, Centrul Civic, 2 băi, 2 balcoane, gresie, faianță, telefon, 20 mii dolari, negociabil. Tel. 119072.

■ Vînd urgent apartament 2 camere, foarte spațios, blocurile mari (lîngă Spitalul CFR). Tel. 142392.

■ Vînd urgent apartament 3 camere, et. 2, Tătărași. Tel. 173234.

■ Vînd apartament 3 camere, P. Roș, et. 2, 15 mil. lei. Telefon 131417.

■ Vînd apartament 2 camere, semidecomandat, Dacia, preț 6 mil. lei. Tel. 118211.

■ Vînd apartament 3 camere, str. Culturii, Păcurari, decomandat, faianță, telefon, tv cablu, et.4. Tel. 115063.

■ Vînd apartament 3 camere, decomandat, foarte spațios, 2 băi, 2 debarale, balcon închis, calciu, cu fața la stradă, boxă subsol, preț negociabil 20 mil. lei. Nicolina I, str. Împăcării 27, bl. 917, sc.B, et.1, ap.1, prima stație de la P. Roș către CUG.

■ Vînd urgent apartament 2 camere, Autogară, bun pentru cabinet medical, sediu firmă etc, preț negociabil. Tel. 166187.

■ Vînd apartament 2 camere, 2 balcoane, băi, bucătărie, faianță, Păcurari, preț 15 mil. lei. Tel. 163361.

■ Predau contract apartament 2 camere, conf. I, Lunca Cetățuii, Ciurea, 5 mil. lei, negociabil. Tel. 151330.

■ Vînd apartament 2 camere. P. Roș la bulevard, parchet, telefon, balcon închis, et. 2, recent renovat. Tel. 132495.

■ Vînd apartament 3 camere, conf.I, ap.4, Nicolina, preț informativ 12 mil. lei, negociabil. Tel. 122434.

■ Vînd urgent apartament 2 camere, decomandat, proaspăt renovat, et. 3, zona Țigarete 3, lîngă piața Alexandru, str. Milcov 24, bl. 1203, sc.A, et.3, ap. 1, preț 10 mil. lei, fix. Tel. 112640.

■ Vînd urgent casă, zona centrală, cu 333 mp. Tel. 118180.

■ Vînd urgent 2 apartamente cu 1 și 3 camere, conf. I, cu multiple îmbunătățiri, telefon, telecablu, balcoane închise, preț fix 21 mil. lei, în zona cartier Nicolina I, la et. 3. Tel. 122275.

■ Vînd apartament 3 camere, conf. I, cu telefon, telecablu și alte îmbunătățiri, zona CUG, preț negociabil 13,5 milioane lei. Tel. 124820.

■ Vînd apartament 4 camere, 2 băi, 2 balcoane, lîngă Casa Wanda, preț convenabil, Șos. Păcurari nr. 90, bl. 481, sc.D, et.5, ap. 19, după ora 16,00.

■ Vînd două camere, et.4, b-dul Republicii, 9 mil. lei, negociabil. Tel. 123255.

■ Vînd urgent apartament 3 camere, proprietate personală, decomandat, conf. I, 2 grupuri sanitare, balcon închis, cu telefon, preț negociabil, 13 mil. lei. Tel. 129077.

■ Vînd apartament 2 camere, conf. I, et.4, zona P. Roș, semidecomandat, preț 10 mil. lei, negociabil. Tel. 130418.

■ Vînd foarte urgent apartament 2 camere, Cantemir, et.3, conf. I, cu lei sau dolari, faianță baie, bucătărie, telefon, balcon închis, la stradă. Tel. 135565.

■ Vînd apartament 3 camere, Grădinari, preț fix 12 mil. lei. Tel. 141235.

■ Vînd (schimb cu garsonieră plus diferență) apartament 3 camere. Tel. 112657.

■ Vînd apartament 2 camere, Piața Unirii, Iași. Tel. 114817, după ora 12,00.

■ Vînd apartament 2 camere, conf.I, Autogară, preț inf. 18 mil. lei. Tel. 141077.

■ Vînd apartament 3 camere, conf. redus, zona Ciurchi sau schimb cu garsonieră și diferență, urgent. Tel. 167524.

■ Vînd apartament 3 camere, preț 8 mil. lei sau schimb cu garsonieră, conf.I, exclus parter și et.4 și diferență. Tel. 167524.

■ Vînd apartament 2 camere, et.4, în zona Zimbru. Tel. 153945.

■ Vînd apartament 3 camere, conf. I, deosebit, lux, decomandat, gresie, faianță, ușă stejar, tv cablu, Tătărași (fost Dispecer), preț negociabil în lei sau valută. Tel. 118641.

■ Vînd apartament 3 camere, conf. I, cartier Tătărași. Tel. 175224.

■ Vînd urgent apartament 3 camere, conf. I, et.1, decomandat, P. Roș. Tel. 130517.

■ Vînd casă cu grădină, în com. Coarnele Caprei, jud. Iași. Tel. 120040.

■ Vînd apartament cu o cameră, str. Arcu, et.7, conf.I, preț 6500 dolari. Tel. 114090.

■ Vînd casă liberă, formată din 4 camere, bucătării și dependințe, cu 3000 mp grădină, cu vie și pomi. Str. Cicoarei nr. 2, lîngă talcioc. Tel. 114602.

■ Vînd apartament 2 camere, conf. I, cu balcon, Terasa C. Civic. Tel. 159211; 119127.

■ Vînd urgent apartament 2 camere, conf. I, decomandat, parter, echiv. et.1, îmbunătățit, 8,5 mil. lei, zona CUG. Tel. 114032.

■ Vînd urgent apartament 2 camere, confort II, 4,8 mil. lei, negociabil, str. Ciric. Tel. 176733.

■ Vînd urgent casă degradată și 300 mp. Brîndușa nr. 29, Iași. Sneagă Elena.

■ Vînd apartament cu o cameră, conf. I, et.3, Doi băieți, 4000 dolari. Tel. 175578.

■ Vînd casă în cartier Țicău, 3 camere, beci, apă în curte, plus teren, urgent și convenabil. Simion Bărnuțiu 90, lîngă terasa Sărărie.

■ Vînd apartament 2 camere, decomandat, T. Vladimirescu, str. Prof. Paul 2, bl. P9, sc.C, et.4, ap.16, 10 mil. lei.

■ Vînd garsonieră, conf.I, piața Doi Băieți, et.2, 7 mil. lei. Tel. 173418; 179581.

■ Vînd apartament cu o cameră, zona Gării, 40 mp, telefon, boxă, balcon închis, preț 6000 dolari, negociabil. Tel. 144995.

■ Vînd apartament proprietate, achitat, str. Sf. Lazăr 48, et.2, ap.10. Relații la telefon 134630, 137667. Preț 15 mil. lei.

■ Vînd casă 2 camere sau schimb cu garsonieră și diferență 3 mil. lei. Str. Macedoniei 8 (Dacia), la piață.

■ Vînd apartament 3 camere, eventual schimb plus diferență. Tel. 170192.

■ Vînd apartament 2 camere, parter, Tătărași Nord (piața Chirilă). Relații la telefon 133816.

■ Vînd apartament 4 camere, parter, zona CUG, preț negociabil 14 mil. lei, sau schimb cu apartament 2 camere plus diferență 5 milioane lei. Tel. 127381.

■ Vînd apartament 2 camere, proprietate personală, parter. Relații: dimineața, orele 8,00-13,00, la adresa: str. Ciric nr. 32, bl. X2, sc.A, parter, ap. 4.

■ Vînd spațiu, 250 mp, dotat cu apă curentă Timișești, canalizare, posibilitate gaz metan, amenajat pentru microabator, presă de ulei în funcțiune și alte utilități, plus teren aferent, la 35 km de Iași. Tel. 142392.

■ Vînd urgent apartament 2 camere, foarte spațios, blocurile mari (lîngă spitalul CFR). Tel. 142392.

■ Vînd apartament 2 camere, conf.I, et.1, Frumoasa, preț. 8,5 mil. lei negociabil. Tel. 130180.

■ Vînd clădire neterminată, 40x8m, cu 2000 mp curte împrejmuită cu gard de plasă, la 6 km de Tg. Cucului. Tel. 178863.

■ Vînd apartament 3 camere, decomandat, conf. I, Tătărași. Tel. 177283.

■ Vînd apartament 3 camere, deosebit, centru, preț 18,5 mii dolari. Tel. 117888.

■ Vînd apartament 2 camere, conf.I, et.1, ultracentral, lîngă Casa Model, 15 mii dolari. Tel. 140204.

■ Vînd apartament, conf.II, zona Tătărași, 6 mil. lei negociabil. Tel. 175506.

■ Vînd spațiu comercial plus 3 camere locuibile, în Tg. Cucu (lîngă Peco), posibilități gaz metan, preț negociabil. Tel. 140864, 140400.

■ Vînd apartament 4 camere, spațios, telefon, telecablu, gaze, 2 băi, hol mare, 4 balcoane (2 închise), a 3-a stație din centru spre Păcurari. Tel. 143762.

■ Vînd apartament 2 camere, decomandat, conf.I, Nicolina I, preț fix 9 mil. lei. Tel. 128466.

■ Vînd apartament 2 camere, Copou, et.1. Tel. 147956.

■ Vînd apartament 2 camere, et.2, Splai Bahlui, preț 10 mil. lei. Tel. 123007, 132836.

■ Vînd apartament 4 camere, proprietate, achitat, decomandat, conf.I, et. 1, ușă stejar la intrare, Metalurgie, cu telefon 178977.

■ Vînd apartament 2 camere, conf.I, et.3, Tătărași-Ciurchi, faianțat și în calciu, 10 mil. lei. Tel. 173350.

■ Vînd apartament 3 camere, șos. Națională 184 (Podul de Lemn), plus garaj metalic (strada Romană), preț negociabil la vedere. Tel. 131900.

■ Vînd urgent apartament 3 camere, decomandat, et.1, situat în bd. Dacia (la stradă), gresie și faianță la bucătărie și baie, parchet, zugrăvit proaspăt, ușă stejar, două balcoane închise. Preț informativ 14 mil. lei. Tel. 160030.

■ Vînd casă cărămidă, 3 camere, 440 mp, teren, gaze, telefon, central Pașcani. Tel. 137142, Iași.

■ Vînd urgent apartament 4 camere, decomandat, gresie, faianță, zona Flora, et.4, 21 mil. lei, negociabil. Tel. 173040, fam. Ghecu.

■ Vînd garsonieră, confort III, et.3, str. Romană (Podul de Piatră). Tel. 032/117839.

■ Vînd apartament 4 camere, zugrăvit în calciu, 3 balcoane, telefon, 2 băi, tv cablu, preț negociabil. Tel. 168998.

■ Vînd urgent apartament 3 camere, semidecomandat, la parter, cu balcon tip lojă, închis, cu telefon, tv cablu, în zona Metalurgie, preț fix. 11 mil. lei. Relații la telefon 171829.

■ Vînd apartament 2 camere, decomandat, 60 mp, et.8, ne(semi)mobilat, zona Stejar, preț negociabil. Tel. 136390, 139207.

■ Vînd apartament cu o cameră, zona P. Roș. Telefon 119096, 176335, 175977.

■ Vînd casă în sat Ursoaia, com. Româneşti, 40 pomi, vie, fîntînă în curte, curent electric, aproape de gară, 1500 mp, preț negociabil. Tel. 150368.

■ Bîrlad, vînd garsonieră. Tel. 032/139971, Iași.

■ Vînd casă liberă, formată din 4 camere plus dependințe și 3000 mp grădină cu vie, str. Cicoarei nr. 2, lîngă talcioc.

■ Cumpăr garsonieră, indiferent de zonă. Telefon 177503.

VÎNZĂRI

Ocazie excepțională!
La SC TACT MGS SRL
puteți găsi en gros, cu plata la cinci zile:
● vodcă ● vin la litru (0,700 l)
● rachiu extra, la cele mai mici prețuri.
Societatea se află în str. Canta bl. 503, în stația de tramvai, în spatele magazinului de parfumerie.
Program zilnic 8-20, inclusiv sîmbătă.
Telefon **165556.**

Pisicuță birmaneză, 2 luni, îmi ofer serviciile pufoase și jucăușe unei persoane domice să alunge singurătatea și plictiseala. Telefon 116651, orele 9.oo-16.oo, sau 138973. Preț 45.000 lei.

S.C. **NEOSIM** S.A. Iași
vinde și montează alarme auto cu telecomandă radio. Garanție 12 luni. Telefon 146232, după ora 18,00.

Vînd dolari sau mărci, sume mari și mici, convenabil. Tel. 151595, seriozitate.

S.C. **NEOSIM** S.A. Iași
vinde și montează diverse sisteme de alarma cu telecomandă radio pentru apartamente, case, magazine. Garanție 12 luni. Telefon 146232, după ora 18,00.

SC CON-CISA SRL
vinde
zahăr din sfeclă,
preț 940 lei,
cu TVA inclusă.
Depozitul se află la 150 m după prima barieră din zona industrială, pe stînga(poarta OPPI).
Tel. 123052.

Vînd procesoare de text
CANON StarWriter 80.
Imprimare rapidă, cu jet de cerneală (peste 250 tipuri de scriere, inclusiv cu caractere românești)
SHARP PAW - 1410.
Imprimare mecanică, cu rozete interschimbabile. Procesoarele au display luminos, cu cristale lichide (80 caractere x16 linii) și au numeroase facilități de secretariat. Salvare text pe dischete de 3.5"
Preț CANON - 1.5 mil, SHARP - 1 mil. Tel 142110, int 107.

■ Vînd acte societate comercială. Tel. 153057.

■ Pentru liniștea dumneavoastră. Alarme locuințe, firme, interfoane. Tel. 164726. (69295)

■ Vînd storcător de fructe și legume. Preț fix 165.000 lei. Relații la telefon 143983. (69417)

■ Vînd parchet fag. Telefon 122095. (694342)

■ Vînd cavou cimitirul Galata. Tel. 149287.

■ Vînd mașină de rașchetat parchet, nouă. Telefon 162363. (69744)

■ Vînd căciulă și guler de vulpe argintie. Preț negociabil. Telefon 150461, după ora 16,00.

■ Vînd rochie mireasă mărimea 44-46. Telefon 136744, după ora 20,00.

■ Vînd masă din sticlă tip bar. Foarte avantajos. Tel.128563.

■ S.C. EUGEX S.R.L. vinde tablă zincată, 0,4 mm, la prețuri avantajoase. Sediul magazinului: str. Bucșinescu 40 (lîngă Avicola). (4466)

■ Vînd ușă stejar. Telefon 143718. (69925)

■ Vînd plasă sîrmă, diam. 1,8-2 mm, la dimensiunile solicitate. Telefon 122578. (69943)

■ Vînd dormeză pentru o persoană și dormeză pentru bucătărie, 50.000 bucata. Str. Tabacului nr. 17, bl. D14, et.1, ap. 6.

■ Vînd transformator sudură. Telefon 154716. (72522)

■ Vînd loc de veci la cimitirul "Sf. Vasile". Telefon 174289. (72502)

■ Vînd aparat-tensiune arterială cu manometru și stetoscop 75.000 lei, blitz pentru aparat foto cu 2 lămpi și alte accesorii - 75.000 lei, instalație gaz completă și cu piese de rezervă - 150.000 lei (toate noi, nefolosite). Telefon 173096. (72526)

■ Vînd palton damă nou, nefolosit, mărimea 48-50, 150.000 lei; pantof piele și ghete îmblănite bărbătești măr. 41-43 noi 20-30 mii lei; mașină electrică 1050 W, pentru găurit, diametrul burghiului pînă 16 mm - 150.000 (nou). Telefon 173096. (72526)

■ Vînd mașină electrică cu multiple operații, decapat și șlefuit auto; bormașină pentru tîmplărie - geluit și fierăstrău și altele - 350.000 lei, mașină electrică rașchetat parchet și pentru tîmplărie diversă - 300.000 lei, mașină electrică pentru lustruit parchet 100.000 lei. Telefon 173096. (72526)

■ Vînd drujbă electrică 2000 W nouă, nefolosită - 325.000 lei, robot bucătărie (multiple operații) nou, nefolosit - 80.000 lei, storcător fructe și legume nou, nefolosit - 60.000 lei, mixer pentru bucătărie - 25.000 lei, nefolosit. Telefon 173096. (72526)

■ Vînd lanț de aur, 19,50 gr. Telefon 157345. (72512)

■ Vînd icoană altar aurită, 1826, negociabil, 4000 $. Telefon 161607, după ora 21,00. (69899)

■ Vînd bibliotecă "Modern" cu 3 modele și dulap, nouă și geantă frigorifică nouă cu 6 rezerve. Telefon 145251. (4532)

■ Vînd cablu coaxial tv, 250/m. Telefon 158502. (69968)

■ Vînd canapea, 2 fotolii, masă, 4 scaune. Telefon 123792. (69960)

■ Vînd vin nobil vechi, cantitate mare. Telefon 139157, după ora 16,00. (69971)

■ Vînd bicicletă 3/4 băieți. Telefon 119075. (69940)

■ Vînd congelator Arctic, gaudent dentar. Telefon 147292.

■ Vînd baracă tablă ondulată, 15 mp, pentru privatizare sau garaj. Telefon 149989, între orele 17,00-20,00. (69964)

■ Vînd un loc excursie Polonia sau Turcia (5 zile) prin Agenția Omega SRL, plecare săptămînal, reducere 10%. Telefon 130719, Mihaela. (4544)

■ Vînd trusă compasieră cuprinzînd compas mare, compas mic cu filet, distanțier, trăgător. Telefon 126513, orele 9,00-14,00; 20,00-22,00. (700140

■ Vînd Dacia 1310 break - Ungaria, înmatriculată, număr nou, masă de biliard mare cu bile și tacuri originale. Telefon 157379 - seara; 126521 - ziua. ■

Vînd pui coker spaniel deosebit (3 luni). Telefon 138868. (69987)

■ Vînd chiuvetă nouă din inox pentru materie de perete. Telefon 171824. (69986)

■ Vînd acte societate comercială. Telefon 153057.

CUMPĂRĂRI

Cumpăr dolari, mărci, franci, lire, şilingi şi alte valute. Seriozitate.

Tel. 156832.

■ Cumpăr certificate de proprietate nelimitat. Telefon 158502. (69888)

■ Cumpăr apartament cu o cameră, central. Telefon 116998/116487. (69880)

■ Cumpăr apartament 1 sau 2 camere, ofer 3-3,5 milioane lei. Telefon 138340. (4477)

■ Cumpăr acte Toyota Starlet 1000. Telefon 030/220240. (72505)

■ Cumpăr Adiuretin. Telefon 131561. (70006)

ÎNCHIRIERI

■ Închiriez cameră ultracentral cu acces baie, bucătărie la student(ă), străin(ă) sau român. Telefon 113544.

■ Închiriez apartament 2 camere, nemobilat, Păcurari, 40$ pe lună. Plata anticipat. Telefon 140184.

■ Închiriez pe termen lung, apartament cu 2 camere, mobilat fără telefon, zona Podu Roş, chiria în lei sau valută anticipat pe 3 luni. Telefon 134993 sau 139977. (72523).

■ Caut spaţiu comercial la casă 2-3 camere sau alte variante. Telefon 221192; 220121. (72520)

■ Autogară, închiriez apartament 2 camere, etaj 1, telefon, mobilier nou, aragaz, 2 frigidere, gresie, faianţă, telecablu, valută - 1 an, anticipat. Telefon 140411. (72530)

■ Caut să închiriez maşină de tricotat, marcă superbă S900 sau S48. Telefon 147994. (69965)

■ Închiriez apartament cu o cameră (P. Roş). Telefon 220511. (69967)

■ Societatea Comercială COMPAN S.A. închiriază urgent maşină transport (TIR) capacitate 20 t pentru transport făină pe ruta Iaşi-Bucureşti. Relaţii telefon 162706. Inginer Agapie I. (69988)

■ Închiriez teren 350 mp, zonă centrală. Ofertă avantajoasă. Telefon 135269. (70012)

■ Închiriez apartament cu o cameră, parter, nemobilat, str. Sf. Lazăr, telefon 163719. Plata anticipat pe 1 an. (69984)

■ Caut spaţiu comercial pentru închiriat. Telefon 270380.

■ Caut apartament sau garsonieră, zonele Autogară, Gară, Centru, Tg. Cucu, Păcurari, Copou, mobilat sau semimobilat. Ofer maximum 70 $/lună. Tel. 146271.

■ Închiriez apartament 2 camere, Piaţa Unirii, mobilat, plata în valută, anticipat 1 an. Tel. 115303.

■ Închiriez garsonieră în Complexul Studenţesc Tudor Vladimirescu, bl. Q2, et.1, ap.7, tot confortul. Plata în valută. Tel. 137925.

■ Închiriez 300 mp spaţiu depozitare, ultracentral. Tel. 115839, 113939.

■ Închiriez apartament mobilat, telefon etc. Minerva, 70 dolari/lună, anticipat. Tel. 178057.

■ Închiriez apartament 2 camere mobilat, aragaz, frigider, faianţă, gresie, proaspăt renovat, balcon închis, cu telefon, telecablu, foarte bine întreţinut. Tel. 141107.

■ Ofer apartament 3 camere, P. Roş, elegant utilat, mobilier nou, telefon, frigider, aragaz, tv color, videorecorder, gresie, faianţă, parchet etc. Plata anticipat. Tel. 136222.

■ Închiriez apartament o cameră, Centru Civic, plata în valută, anticipat un an. Prefer evrei sau greci, exclus animale. Tel. 177658.

■ Închiriez apartament 2 camere, mobilat, zona Tătăraşi, plata anticipat pe un an, în lei sau valută. Tel. 177768.

■ Închiriez apartament 3 camere, mobilat, plata în valută, pe termen de un an. Tel. 166721.

■ Închiriez spaţiu depozit, ultracentral (eventual angajare la o SC). Telefon 115747, 116563.

■ Închiriez autoturism Dacia 1310 în stare de funcţionare. Telefon 120516.

■ Închiriez unor studenţi din Israel sau Grecia apartament 2 camere, P. Roş, mobilat, proaspăt renovat, telefon necuplat, plata anticipat pe un an. Nu accept animale. Telefon 170479.

■ Închiriez spaţiu depozit en-gros, 40 mp, la stradă, zona Tătăraşi. Telefon 178306, după ora 10,00.

■ Primesc în gazdă 2 eleve sau studente, 50.000 lei/lună. Telefon 160297.

■ Închiriez apartament 2 camere, telefon, confortabil, zona P. Roş, plata anticipat pe un an, în valută. Telefon 125394.

■ Închiriez apartament 3 camere, mobilat, telefon, frigider, tv, P. Roş. Telefon 113151.

■ Caut apartament sau garsonieră. Ofer plata în lei sau valută, lunar sau anticipat. Telefon 143436, orele 8,00-14,00 şi 16,00-19,00.

■ Închiriez apartament 2 camere decomandate, et.I, Canta, nemobilat. Telefon 131891.

■ Ofer cameră decomandată, unui străin(ă), Centru Civic. Telefon 146439.

■ Închiriez izotermă de 1,5 t pentru transport marfă, preţ convenabil şi negociabil. Telefon 130167, zilnic, orele 7,00-20,00.

■ Închiriez spaţiu, 300 mp, pentru depozitare, ultracentral. Telefon 115839, 113939.

■ Închiriez (vînd) apartament o cameră, zonă centrală, plata anticipat pe 1-2 ani în valută. Telefon 148078.

■ Închiriez garaj, care poate fi folosit şi ca depozit en-gros. Telefon 146734.

■ Tînără educatoare, caut cameră, zona Gară sau Fabrica de Ţigarete, la o doamnă în vîrstă. Telefon 141997.

■ Caut apartament 1,2,3,4 camere, zone centrale. Telefon 112241, zilnic orele 9,00-18,00.

■ Student grec, caut apartament 2 camere, mobilat sau semimobilat, în Independenţei, Centru Civic, Ştefan cel Mare. Telefon 140268.

■ Închiriez cameră separată, acces baie şi bucătărie, la 2 fete sau la o familie. Plata lunar. Str. Ciric 32, bl. X2, sc.A, et.6, ap. 38, Tătăraşi.

■ Student străin, caut garsonieră în centru, sau gazdă pe Ştefan cel Mare, sau apartament nemobilat în centru. Telefon 119676.

■ Închiriez spaţiu comercial, 20 mp, în spatele Liceului Cuza - magazin şi magazie. Telefon 176800.

■ Caut apartament 2 camere, zonele P. Roş, Cantemir, Decebal. Plata anticipat. Telefon 139995.

■ Caut garsonieră în zona Independenţei, Tarom, Ştefan cel Mare, Piaţa Unirii. Telefon 114989.

■ Caut garsonieră sau apartament 2 camere. Ofer 30-35 mil lei. Telefon 152557.

■ Închiriez cameră decomandată, intrare separată, la bloc, cu acces baie şi bucătărie, unei studente sau eleve. Telefon 174723.

■ Închiriez urgent apartament 2 camere, complet mobilat, cu telefon, frigider, zona P. Roş, Ţesătura, extrem de avantajos. Plata anticipat pe un an. Telefon 112268.

■ Închiriez spaţiu en-gros, str. Sărărie. Telefon 118563.

■ Primesc în gazdă două fete. Telefon 129075, după ora 16,00.

■ Închiriez teren ultracentral, bun pentru privatizare, vad comercial. Telefon 114983.

■ Închiriez apartament cu o cameră, mobilat confortabil, bl. 901 A, zona P.Roş. Telefon 172071.

■ Caut casă cu 4-5 camere, mobilată, cu telefon, sau apartament 4-5 camere. Relaţii la telefon 170786.

■ Închiriez apartament 2 camere, mobilat, cu frigider, aragaz, telefon, lîngă complexul Tudor V. Telefon 172401.

■ Închiriez (vînd) urgent apartament 3 camere, decomandat, et.2, conf.I, îmbunătăţit, cu telefon, telecablu şi garaj, de la P. Roş, 800 m spre CUG. Telefon 122337.

■ Primesc în gazdă numai 1-2 fete, condiţii avantajoase, acces dependinţe. Telefon 144022.

■ Închiriez apartament 3 camere, zona P. Roş. Telefon 141635.

■ Ofer cameră mobilată unei studente. Telefon 131580.

■ Primesc fete în gazdă. B-dul Dacia 6, bl. SA 6, parter, ap. 3

■ Străin, caut apartament 3 camere, zonele Independenţei, Centrul Civic, Piaţa Unirii, Ştefan cel Mare. Telefon 146271.

■ Străin, caut garsonieră sau apartament o cameră, în zonele Ştefan cel Mare, Centru Civic, Piaţa Unirii, Independenţei. Telefon 146271.

■ Copou, Puşkin, închiriez apartament 3 camere, tot confortul, parcare auto, plata anticipat în valută, 10 luni. Tel. 141384.

■ Închiriez apartament 2 camere decomandate, mobilat, telefon, frigider, Independenţei, bl. Y2, et. 4, plata anticipat în valută. Tel. 163194, 166260.

■ Apartament 2 camere, Copou. Tel. 141101.

■ Caut apartament 2-3 camere, zona Copou, Piaţa Unirii, Ştefan cel Mare, Independenţei. Tel. 135796.

■ Caut apartament 3 camere, decomandat, confort I, mobilat, cu telefon, în zona Alexandru cel Bun, Dacia, Mircea cel Bătrîn, Galata, chiria lunară, anticipat din 3 în 3 luni, negociabil. Tel. 151802.

■ Închiriez apartament 2 camere, telefon, aragaz, frigider, mobilat, Tătăraşi. Tel. 115262.

■ Închiriez apartament 2 camere, mobilat, la două eleve sau studente, plata anticipat pe un an. Tel. 125289.

■ Închiriez garsonieră mobilată, frigider, telefon, zona Autogară, plata anticipat în valută, pe doi ani. Tel. 251209.

■ Ofer cameră mobilată unei studente nefumătoare. Plata anticipat pe 4 luni, eventual lunar. Tel. 157450.

■ Închiriez apartament 3 camere decomandate, mobilat, plata în valută. Tel. 114977.

■ Închiriez apartament 2 camere, P. Voievozilor, et. 2. Tel. 142670.

■ Apartament 2 camere, Tudor Vladimirescu. Tel .179338.

■ Închiriez apartament 3 camere, mobilat, cu telefon, zona Podu Roş. Plata în valută, la studenţi greci. Tel. 130450.

■ Închiriez apartament 2 camere, et. 3, situat în zona Tudor Vladimirescu, lîngă Q-uri, plata 130 dolari/lună, anticipat 6 luni. Tel. 170886.

■ Închiriez apartament 2 camere, P. Roş, mobilat, cu aragaz, frigider, tot confortul, la studenţi străini. Plata în valută. Tel. 138792.

■ Primesc o fată în gazdă. Tel. 136180.

SCHIMBURI

■ Schimb casă naţionalizată, curte, cu apartament de stat, 2 camere, exclus Dacia, Frumoasa, Nicolina, fără diferenţă. Telefon 165485. (69776)

■ Schimb apartament 2 camere Bucureşti, Centrul Civic (zona magazin Junior) cu apartament 3 camere Iaşi, central. Telefon 177803, 141114. (69821)

■ Lupeni, jud. Hunedoara, schimb apartament 2 camere, decomandat, conf. I, cu apartament 2 sau 3 camere Iaşi, asigur loc de muncă. Telefon 156813. (69952)

■ Schimb apartament din Bîrlad cu similar Iaşi. Telefon 145575. (4474)

■ Schimb (vînd) apartament confort I, 4 camere, decomandat, etaj I, Piaţa Dacia, cu casă cu teren, zonele: centru, Copou, Sărărie, Păcurari. Informaţii: str. Tabacului nr. 17, bl. D14, et.1, ap. 6.

■ Bîrlad - schimb apartament 2 camere, etaj 2, zona cinema Bîrladul complet utilat (parchet, faianţă, uşă stejar) cu similar Iaşi (eventual 3 camere şi diferenţă). Telefon 116765 sau 035/412046. (69897)

■ Schimb casă proprietate, contra 2 apartamente. Telefon 110031. (72503)

■ Ploieşti, schimb apartament 2 camere, decomandat, categ. I, Calea Bucureşti cu similar Iaşi, zona Copou, Tătăraşi, Podu Roş, Nicolina I, Păcurari. Relaţii la telefon 141456. (69959)

■ Schimb apartament 3 camere semidecomandat, telefon, parter, Alexandru cel Bun, cu apartament 1,2 camere, P. Roş, Culturii, Tg. Cucu. Telefon 112058, 8,00-17,00. (70007)

■ Schimb apartament 3 camere, Rădăuţi, contra similar Iaşi. Relaţii la telefon 030/463485. (70002)

■ Schimb locuinţă în vilă naţionalizată (6 camere), cu garaj, gaz metan, încălzire (centrală proprie), zona Copou, cu 2 locuinţe, cu apartament 2-3 camere, în case naţionalizate sau blocuri de stat, cu garaj (variante). Tel. 140575.

■ Schimb autoturism Oltcit 12 TRS, nou, cu apartament 2 camere, exclus Bularga, Dacia, Alexandru, Galata. Tel. 140575.

■ Schimb apartament 2 camere, nedecomandat, zona Piaţa Alexandru cel Bun, cu apartament 2-3 camere decomandate. Ofer diferenţă negociabilă, avantajoasă. Tel. 165777.

■ Schimb Ultracentral, locuinţă în vilă naţionalizată (3 camere, balcon 6x5 m), încălzire sobe teracotă, pe gaze, cu apartament (variante), plus curte interioară, cu magazie. Tel. 110502.

■ Schimb (cedez) contract 2 camere, conf.I, cu garsonieră, conf.I, indiferent de zonă şi fără alte pretenţii. Şos. Nicolina 35, bl. 968, sc.C, et.9, ap. 26, d-na Gabi, după ora 18,00.

■ Schimb apartament 3 camere, proprietate, cu multiple îmbunătăţiri, cu auto pentru transport marfă plus diferenţă negociabilă. Tel. 154908.

■ Schimb apartament 4 camere, zona CUG, cu apartament 3 camere, zonă centrală, variante. Tel. 211333, orele 9,00-17,00.

■ Schimb apartament 3 camere, conf.I, cu apartament 2 camere sau 3 camere, conf.I-II, indiferent de zonă, diferenţă negociabilă. (Primim în gazdă). Tel. 158776.

■ Schimb (vînd) apartament 2 camere Autogară, bun pentru cabinet medical, sediu firmă etc., cu garsonieră şi diferenţă, negociabil. Tel. 166187.

■ Schimb apartament 2 camere, cu similar (variante), Timişoara, str. Roman Vodă, bl. F2 bis, sc.B, et.4, ap.20, S. Andrei.

■ Schimb (vînd) apartament 4 camere, cu variante, lîngă pasarela Gară. Tel. 166046.

■ Apartament 3 camere plus garaj, zona Cantemir, cu 2-3 camere, cu Piteşti sau Bucureşti, zonă centrală. Tel. 131900.

■ Schimb apartament 2 camere, conf.I, et.4, semidecomandat, zona P. Roş, cu garsonieră şi diferenţă 4 milioane, negociabil. Tel. 130418.

■ Schimb garsonieră conf.I, et.4, Piaţa 2 Băieţi, cu apartament 2-3 camere, conf.I, proprietate. Seriozitate. Tel.117809, 270123.

■ Schimb apartament 2 camere, et.4, vizavi de Peco Dacia, cu apartament 3 camere, zona P. Roş, Cantemir, Păcurari. Ofer diferenţă 2,5 milioane. Răspuns pentru Oscar.

■ Schimb casă cu 3 camere, bucătărie, baie, beci, garaj, apă, instalaţie proprie de încălzire, posibilitate de racordare gaz metan, cu apartament 3 camere şi diferenţă. Tel. 179551.

■ Schimb apartament 4 camere, conf.I, cu apartament 3 camere şi garsonieră. Tel. 120751, orele 8,00-13,00.

■ Schimb apartament 4 camere, achitat, cu apartament 2 camere şi garsonieră. Tel. 120500.

■ Schimb apartament, conf.I, 3 camere, 2 balcoane, decomandat, cu apartament 2 camere şi garsonieră. Tel. 128239, 127121.

■ Schimb urgent apartament 3 camere, cu 2 garsoniere sau alte variante. Tel. 177503.

■ Schimb apartament 3 camere decomandate, et.1, zona Canta, cu apartament 2 camere decomandate, plus diferenţă, eventual Dacia 1300, preferabil zonele P. Roş, Tătăraşi, Cantemir, Nicolina I. Tel. 160066.

■ Schimb (vînd) casă nouă, cu 4 camere, bucătărie, baie, cu apartament 3 camere, plus diferenţă negociabilă. Casa se află pe Aleea Tudor Neculai, în faţa blocului 1014, CUG.

■ Schimb apartament 2 camere, Iaşi cu apartament 2 sau 3 camere, în Hîrlău. Tel. 032/720527, orele 20,00-22,00.

■ Galaţi, schimb apartament cu o cameră, zonă centrală, cu similar Iaşi. Tel. 145744.

■ Schimb apartament 4 camere, cu 2 apartamente cu 2 camere, conf.I. Tel. 122306.

■ Schimb apartament 3 camere, conf.I, cartier CUG cu 2 garsoniere şi diferenţă. Tel. 122306.

■ Schimb foarte urgent, apartament 4 camere, conf. I, apartament 2 camere, conf.I, plus diferenţă 3 milioane fix. Tel. 221173, orele 10,00-12,00, cartier Frumoasa.

■ Schimb apartament 2 camere, conf.I, îmbunătăţit, cu garsonieră plus diferenţă. Tel. 157795.

■ Schimb 1 ha pămînt arabil, 6 km de Iaşi, în comuna Bîrnova, cu apartament 2 camere sau garsonieră. Tel. 041/668816, Constanţa.

■ Schimb foarte urgent, apartament 4 camere, conf.I, decomandat, proprietate de stat, 2 balcoane, 2 grupuri sanitare, parchet, cu 2 camere şi diferenţă negociabilă. Fam. Buga C-tin, bl. 78A, sc.A, et.4, ap.15, Lunca Cetăţuii.

■ Schimb apartament 2 camere, conf.I, cu apartament conf.II, plus diferenţă negociabilă. Răspuns în "Monitorul" pentru Aurel.

■ Schimb autoturism Oltcit 12 TRS, nou, cu apartament, exclus Bularga, Dacia, Alexandru cel Bun, Galata. Tel. 140575.

■ Schimb apartament 3 camere, Păcurari, cu apartament 2 camere. Rog seriozitate. Tel. 165954.

■ Schimb apartament 3 camere decomandate, conf.I, et.1, gresie, faianţă, uşă stejar, tv cablu, foarte bine întreţinut, zona Tătăraşi, fost dispecer, cu apartament 2 camere sau garsonieră, central sau semicentral, şi diferenţă negociabilă. Tel. 118641.

■ Schimb apartament 2 camere decomandate, et.I, Canta, cu apartament 2 camere, zona P. Roş. Telefon 131891.

■ Schimb apartament proprietate, 3 camere, cu 2 garsoniere proprietate şi diferenţă, 4 milioane, negociabil. Tel. 158867.

■ Schimb apartament 3 camere, Lunca Cetăţuii, cu 2 garsoniere, indiferent de zonă. Tel. 139141.

■ Schimb apartament 2 camere, P. Roş, cu garaj şi maşină Lada, pentru apartament 2-3 camere, parter, P. Roş. Telefon 146918.

■ Schimb apartament proprietate, cu casă. Telefon 167190.

■ Schimb apartament proprietate, conf. I, 2 camere, CUG, cu similar. Telefon 141440, 152288.

■ Schimb apartament 3 camere, conf. I, et.1, zugrăvit în calciu, faianţă, gresie, uşă de stejar, vedere spre parc, Tătăraşi, str. Ciurchi, cu apartament 4 camere, numai zona Oancea. Ofer 5-6 mil DM. Telefon 177513.

■ Schimb apartament 3 camere, conf. I, Dacia, cu apartament 3 camere, conf. I, zonele P. Roş, Nicolina, prima staţie de la P. Roş. Ofer diferenţă negociabilă, pentru zonă. Telefon 166574.

■ Schimb apartament 2 camere decomandate, Tudor Vladimirescu, cu 3 camere, zonele Pădurii, Tg. Cucu, P. Roş, Centru, Copou, T. Vladimirescu. Telefon 179318.

■ Botoşani, schimb 3 camere decomandate, et.1, 2 băi, 2 balcoane, cu variante, Iaşi. Telefon 116617.

■ Schimb (vînd) apartament 2 camere, nedecomandat, et.3, zona Zimbru, cu garsonieră şi diferenţă. Tel. 124262.

■ Schimb apartament 4 camere 6/8, zonă foarte bună, cu similar Bucureşti, sau tot Bucureşti, cu apartament 2-3 camere şi garsonieră. Telefon 146191.

■ Schimb garsonieră, confort I, Lunca Cetăţuii, cu garsonieră, confort I - II, Iaşi, indiferent de zonă. Telefon 158867, 167027.

■ Schimb apartament 3 camere, decomandat, conf.I, parter, Cantemir, cu apartament 2 camere şi garsonieră, conf.I, zona P. Roş, Cantemir, Autogară. Telefon 160516, orele 12,00-21,00.

■ Schimb apartament 2 camere, conf.II, cu similar P. Roş, 7 Noiembrie, Copou. Telefon 133298.

■ Schimb două apartamente proprietate personală, cu garaje, zona Berăria Veche, pentru casă particulară cu cel puţin 6 camere. Tel. 147558.

■ Schimb garsonieră, în Tătăraşi, et. 1, parchet, gaze, cu apartament 2 camere şi diferenţă. Tel. 179263.

■ Schimb (vînd) apartament proprietate, 2 camere decomandate, cu o garsonieră şi diferenţă 3 milioane. Tel. 110085 sau 123751.

■ Schimb (vînd) apartament 4 camere, proprietate, parter, Dacia, cu apartament 2 camere, garsonieră, indiferent de cartier, etaj sau casă naţionalizată, cu diferenţă negociabilă. Variante. Tel. 159581.

■ Schimb (vînd) autocamion 5T, cu piese de rezervă, cu apartament 2-3 camere. Ofer diferenţă negociabilă. Tel. 131165, orele 9,00-12,00.

■ Schimb Oltcit Club 11 RM, fabricat 1990, 12.000 km, cu garsonieră. Eventual vînd. Tel. 270811.

■ Schimb apartament 3 camere, confort I, proprietate, deasupra cinematografului Dacia, cu apartament 3-4 camere, proprietate, confort I, etaj inferior, exclus zonele Alexandru, Dacia, Nicolina, CUG, Canta. Tel. 125994.

■ Schimb (vînd) apartament 3 camere, semidecomandat, confort I, tv cablu, telefon, zona Ţesătura, cu apartament 2 camere şi garsonieră sau diferenţă. Tel. 131167.

■ Schimb apartament proprietate, cu casă. Tel. 167190.

■ Schimb apartament 4 camere, cu apartament 2 camere, plus diferenţă. Tel. 168513.

■ Schimb apartament proprietate, 4 camere, decomandat, multiple îmbunătăţiri, cu 3 camere plus diferenţă (Auto). Tel. 171289.

■ Schimb apartament 2 camere, Club 20, cu 2 garsoniere. Tel. 142673, 112628.

■ Piatra Neamţ, schimb apartament 2 camere, proprietate, confort I, cu apartament 2-3 camere, Iaşi. Tel. 145413.

■ Schimb apartament 3 camere, confort I, prima staţie de la Podu Roş spre Nicolina, plus diferenţă, cu apartament 3-4-5 camere. zonă centrală. Tel. 114505.

■ Schimb (vînd) apartament 2 camere, foarte bine întreţinut, faianţă, cu garsonieră Alexandru, Zimbru, telefon. Tel. 151878.

■ Schimb apartament 4 camere, cu 2 şi diferenţă, şi teren, cu apartament 2 camere şi diferenţă. Tel. 122367, 124646.

■ Schimb apartament 2 camere, pentru apartament o cameră, zona Păcurari. Tel. 125486.

■ Urgent, schimb apartament 3 camere, decomandat, două băi, faianţă, gresie, balcon închis, în Nicolina II, vizavi de poştă, cu apartament 2 camere, confort I sau apartament o cameră şi diferenţă negociabilă. Tel. 126900.

■ Schimb apartament 2 camere, confort I, decomandat, et. 4, Nicolina I, cu apartament 2-3 camere, acelaşi confort şi zonă, numai parter. Tel. 221687.

■ Schimb apartament 3 camere, et. 3, în Mircea cel Bătrîn, cu telefon, balcon închis, faianţă baie şi bucătărie, boxă, cu apartament o cameră şi garsonieră, sau două garsoniere. Tel. 157973.

■ Schimb apartament 4 camere, Mircea, cu apartament 2 camere şi diferenţă. Tel. 152646.

■ Schimb garsonieră Drobeta Turnu Severin cu similar Iaşi sau apartament plus diferenţă. Tel. 171415.

■ Schimb apartament 2 camere, proprietate, parter, Frumoasa, gresie, faianţă baie, bucătărie, parchet, gaz, două debarale, boxă subsol, telefon ALCATEL, cu similar Tătăraşi, Metalurgie, Piaţa Chirilă şi pentru vînzare preţ negociabil. Tel. 220824.

■ Schimb 2 apartamente proprietate personală, cu garaje, zona Berăria Veche, cu casă particulară cu cel puţin 6 camere. Telefon 147558.

■ Schimb apartament 3 camere, cu apartament 4 camere. Telefon 132927.

■ Schimb apartament 3 camere, decomandat, conf. I, parter, Cantemir, cu apartament 2 camere şi garsonieră, conf.I, P.Roş, Cantemir, Autogară. Telefon 160516, orele 12,00-21,00.

■ Schimb apartament 3 camere, conf.I, prima staţie de la Podu Roş spre Nicolina, plus diferenţă, cu apartament 3, 4, 5 camere, zonă centrală. Telefon 116493, zilnic.

■ Schimb apartament 2 camere, conf.I, zona rond vechi CUG, cu apartament 3 camere, conf.I. Ofer diferenţă 2 milioane. Telefon 126606.

■ Schimb garsonieră cu apartament 2 camere. Ofer diferenţă negociabilă. Telefon 153515.

■ Schimb (vînd) apartament 3 camere, zona P. Roş, cu 3-4 camere, pentru zona Nicolina. Telefon 135615.

■ Schimb apartament 4 camere, cu apartament 2 camere, eventual vînd, negociabil. Telefon 162986.

■ Schimb apartament 4 camere, conf.I, et.2, 2 balcoane, 2 băi, dependinţe şi îmbunătăţiri, central Braşov, cu similar Iaşi, sau vînd, variante. Telefon 156289, 167089.

■ Schimb apartament 3 camere, cu cartier Dacia, bl. J9, et.3, ap.4, cu apartament o cameră, plus diferenţă 3 milioane, negociabil. Telefon 150300.

■ Schimb apartament 2 camere, conf.I, et.2, Lunca Cetăţuii, cu apartament 2 camere, conf.II, sau garsonieră, conf.I Iaşi, de preferinţă zonele Alexandru, Dacia sau Păcurari, parter, etajele 1, 2, 3. Telefon 166401, 162327.

■ Schimb 2 apartamente proprietate personală, cu casă proprietate (4-5 camere). Telefon 177432)

■ Schimb garsonieră conf.I, Constanţa, cu similar Iaşi. Telefon 138807, după ora 17,00.

PIERDERI

■ Pierdut carnet de sănătate pe numele Anicăi Gheorghe. Îl declar nul. (69999)

OFERTE SERVICII

■ Transport 2 persoane în Italia cu viză. Tel. 147798.

■ Ofer îngrijirea unei pensionare decente contra donare locuinţă după deces. D-nă credincioasă, sufletistă, fără obligaţii, 44 ani. OP.2, Post Restant, Mihnea Nela.

■ Excepţional! Filmări video profesionale, 23 mii lei/oră. Posibilităţi de deplasare cu maşina. Relaţii la mag. LED-FORCE. Tel. 211392, orele 10,00-20,00.

■ Ocazie rară. Transport marfă 1 t, 150-190 lei/km. Tel. 211392.

■ Repar maşini de scris şi de cusut la domiciliul clientului. Tel. 124693.

■ Filmări video, orice ocazie, seriozitate, calitate, preţ avantajos. Tel. 157860.

■ Filmări video. Calitate, seriozitate, preţuri foarte avantajoase. Tel. 123414.

■ Transport marfă cu microbuz VW, orice distanţă, 1t, 170-200 lei/km, 6000 lei/h în oraş. Decontare legală. Tel. 211673.

■ Transport marfă cu izotermă 7t, ieftin şi rapid. Tel. 127591.

■ Filmări video profesionale, casetă normală, foarte avantajos. Tel. 130180.

■ Filmări video, aparatură Panasonic, casetă normală. Profesionalism, calitate, seriozitate. Tel. 116710, 150471 şi 176290.

■ Executăm confecţii metalice diverse. Preţuri avantajoase. Tel. 174143.

■ Filmări video, orice ocazie. Seriozitate maximă, preţ avantajos. Tel. 133971.

■ Filmări video profesionale, mixaje, efecte speciale digitale, numai cu aparatură Panasonic, la cele mai scăzute preţuri. Tel. 113230.

■ Transport autoizotermă 3t, orice distanţă, 150-200 lei/km. Tel. 174894.

■ Filmări video, calitate, seriozitate. Tel. 121241, 127977.

■ Transport marfă cu autocamion 3,5 t, 250 lei/km, fără TVA, decontare legală. Comenzi la tel. 116604.

■ Transport marfă auto acoperit, 10 t, în oraş şi ţară, preţ negociabil. Tel. 166156.

■ Execut filmări video, orice ocazie. Seriozitate. Preţ avantajos. Tel. 165284.

■ Filmări video de calitate deosebită, cu aparatură completă Panasonic, mixaje direct pe caseta mare, preţ avantajos. Tel. 122174.

■ Filmări video, Sony, 23 mil. lei/h şi filmări excepţionale din autoturism. Telefon 120841, 132706.

■ Doi fraţi solicită angajare la o SC, depozit en-gros sau gestionar-vînzător (posesori permis conducere şi spaţiu depozit, ultracentral). Oferim şi dorim seriozitate. Telefon 115747, 116563.

■ Filmări video aparatură ultramodernă japoneză, montaj coloană sonoră, efecte video, reduceri în cursul săptămînii.

■ Filmări video, calitate garantată, preţ convenabil. Telefon 130194, 148255.

■ Transporturi cu camion acoperit 7 t, şi dubă 8 t. Telefon 125408.

■ Înfiinţare (dizolvare) SC, acte adiţionale, înscriere menţiuni, procedură completă, obţinerea avizelor necesare funcţionării. Contabilitate pe calculator. Consultanţă cu personal specializat numai prin Roenter LTD. Telefon 132682, orele 9,00-17,00.

■ Filmări video profesionale cu aparatură Panasonic, mixaje, efecte speciale, digitale, realizate direct pe casetă mare. Preţ minim la maxim de calitate. Telefon 110143.

■ Transport marfă VW. Telefon 125905.

■ Filmări video. Calitate. Seriozitate. Telefon 141688.

■ Rebobinez difuzoare de orice putere (ofer garanţie), reparaţii electronică, mecanică fină. Telefon 136572.

■ Execut lămpi reflector (halogen) şi alimentatoare pentru orice tip cameră video. Telefon 136572.

■ Filmări video, videoclipuri publicitare, mixaje în studio specializat. Telefon 114422.

■ Transport marfă cu autocamion (dubă), 3,5 t. Telefon 141385.

■ Transport marfă cu Fiat Ducato, 2,5 t (sarcină utilă), tarif 160-180 lei/km. Telefon 116625 şi 211579.

■ Efectuez transport marfă cu dubă 7 t, interurban, preţ negociabil. Telefon 137928.

■ Execut filmări video, avantajos. Telefon 127027.

■ Transport marfă 5 t (250 lei/km). Telefon 136142.

■ Transport marfă cu autocamion acoperit 3 t. Telefon 166069 şi 176453.

■ Transport avantajos cu camion 10 t, cu şi fără remorcă, pe orice distanţă, cu şi fără chitanţă fiscală. Telefon 032/130780.

■ Filmări video direct pe casetă mare, pe aparatură Panasonic, la orice eveniment. Calitate garantată. Vă oferim seriozitate. Telefon 162556.

■ Ingineri reparăm televizoare color, bandă sonor, consultanţă. Dispecerat 155126, 162333.

■ Cadru didactic, asigur supraveghere, instrucţie-educaţie, copii de vîrstă preşcolară, la domiciliul meu, numai după orele 13,30. Telefon 172765.

■ Transport marfă cu VW Transporter (1t) şi camion (3t), preţ avantajos. Telefon 146872.

■ Comercializez şi montez sisteme de alarmă pentru auto şi imobile la persoane fizice şi juridice. Telefon 135785.

■ Autorizat şi atestat în domeniul execuţiei de şantier, executăm orice tip de construcţii sau structuri de rezistenţă, cu şi fără materiale beneficiar, la preţuri foarte avantajoase. De asemeni, întocmim documentaţii economice de execuţie sau determinări valorice (de vize). Telefon/fax 174328.

■ Ingineri efectuăm reparaţii color, AN, adaptări, norme sunet, garanţie. Telefon 128796, 8,00-17,00.

■ Ingineri reparăm la domiciliul dvs. tv color, videocasetofoane. Modificăm normă sunet tv sau video (CCIR + OIRT), bistandard. Telefon 175950.

■ Reparaţii radiocasetofoane auto, montez alarme antifurt pentru autoturisme. Telefon 134704.

■ Montez telecomenzi pentru orice tip de tv color şi alb-negru, opţional cu extinderea numărului de programe memorate la 55. Telefon 134704.

■ Doi tineri îşi oferă serviciile ca faianţari (gresii). Telefon 120967, Cristi.

■ Posesor permis auto, categoria B, îmi ofer serviciile. Eventualii doritori să sune la telefon 124902.

■ Montez şi raşchetez parchet. Telefon 166271 sau 153774.

■ Specialist repar obiecte de uz casnic, la domiciliul clientului: maşini de spălat, aspiratoare etc. Telefon 115302.

■ Designeri execută, pe bază de comandă fermă, panouri publicitare, reclame luminoase, amenajări spaţii comerciale, birouri etc. Telefon 116032.

■ Cosmeticiană, manichiuristă, pedichiuristă, îmi ofer serviciile la domiciliul clientului. Rog seriozitate. Telefon 121211.

■ Specialist ofer reparaţii la tv color ruseşti şi AN, trageri în bandă EN şi Tele M, montez telecomenzi şi decodoare PAL, garanţie. Telefon 167319.

■ Executăm chioşcuri şi tonete stradale, cărucioare pentru magazii, confecţii metalice, prelucrări mecanice. Telefon 146335, 117512.

■ Reparaţii urgente orice fel de instalaţii sanitare. Telefon 150185.

■ Contabilă cu experienţă, ţin evidenţă contabilă. Telefon 171979.

■ Dactilografiez urgent diverse lucrări, preţ minim. Telefon 118617.

■ Nu pierdeţi ocazia! Filmări de excepţie la preţuri avantajoase. Posibilitate de deplasare. Profesionist TV. Telefon 139541.

■ Săptămînal transport Iaşi - München-Nurenberg, confort, economii, siguranţă. Telefon 166724.

■ Autocamion 7,5 t. Transport marfă în ţară şi local, 300 lei/km . Telefon 211458.

■ Transport marfă auto acoperit, 10 t, în oraş şi ţară, preţ negociabil. Telefon 166156.

■ Transport marfă cu microbuz Fiat Ducato, 1,5 t, orice distanţă, 170 lei/km. Telefon 165122.

■ Efectuez filmări video. Calitate garantată, tarif avantajos. Telefon 125766.

■ Transport marfă 5 t, decontare legală. Telefon 157520.

■ Transport marfă, numai distanţe lungi, cu Ford Tranzit. Telefon 145754.

■ Reperaţii maşini de spălat Automatic, Alba Lux, la domiciliul clientului. Telefon 173204.

■ Efectuăm servicii transport Saviem 6,5 t acoperită. Telefon 172799, orele 8,00-18,00.

■ Filmări video cu cameră Panasonic 18-20 mii lei/h. Telefon 120881.

■ Filmări video pe casetă mare, calitate ireproşabilă. Telefon 156696.

■ Prelucrez materiale alb-negru, convenabil. Filme şi fotografii. Telefon 120881.

■ Inginer specialist, repar tv color şi alb-negru. Asigur garanţie. Telefon 135307.

■ Fotografii color, de calitate, pe aparat profesional. Telefon 120881.

■ Transport marfă cu autocamion 8 t. Telefon 131393.

■ Inginer efectuăm reparaţii tv alb negru şi color. Telefon 149007.

■ Transport marfă cu camion acoperit 5t, 250 lei/km. Telefon 136142.

■ Reparaţii radiocasetofoane auto; montez alarme antifurt pentru autoturisme. Telefon 134704.

■ Transport marfă cu Iveco Daily, de 2t, 200 lei/km. Telefon 125030.

■ Filmări video, aparatură Panasonic, experienţă, calitate, preţ minim. Telefon 147511, 110671.

■ Filmări video de calitate, preţ avantajos. Telefon 130920.

■ Transport marfă sau persoane. Telefon 172400.

■ Detectivi particulari ne oferim serviciile, zilnic, între orele 10,00-18,00, la telefon 162579 şi între orele 18,00-22,00 la telefon 749042.

■ Filmări video profesionale (mixaje, efecte speciale), la un preţ ce sfidează concurenţa, posibilitate de deplasare. Telefon 127131.

■ Reperaţii tv color, videorecordere, videocamere, casetofoane auto, amplificatoare, orice tip. Telefon 177851.

■ Transport convenabil marfă cu autodubă, carosată de 3,5 t. Telefon 130042.

■ Execut glazvande, uşi, gratii şi alte confecţii metalice. Telefon 252275.

■ Proiecte pentru autorizaţia de construcţie, orice destinaţie. Telefon 176689.

■ Arhitect autorizat execut proiecte complete pentru construcţii (proiecte de execuţie - studiu geotehnic, arhitectură, rezistenă, instalaţii) şi documentaţii pentru autorizaţii de construcţie. Telefon 132993.

■ Inginer. Repar tv color şi AN, videocasetofoane; modific normă sunet tv sau video (bistandard); TVR1, EN, TLM. Telefon 178325.

■ Transport marfă 1 t (persoane) VW microbuz, rapid şi comod, preţ avantajos. Telefon 145259.

■ S.C. 6 M repară frigidere şi instalaţii frigorifice la domiciliu. Asigurăm garanţie şi calitate. Tel. 161331. (4182)

■ PROFAMILIA, orice analiză de laborator. Tel. 230431.

■ INTERMARKET S.R.L., Magazinul Kodak execută filmări video şi orice servicii foto. Tel. 114210.

■ Sinda Universal execută servicii de înmormîntare, îmbălsămare, sicrie, pomeni, coroane. Tel. 171233.

■ Filmări video cu cameră profesională, peste 10 mixaje, direct pe casetă mare prelucrată de operatori televiziune. Telefoane 155233 şi 123898, după ora 16,00. (69369)

■ S.C. RANCON S.R.L. Iaşi execută orice tip de piese turnate din aliaje neferoase, în regim de unicat sau serie pentru persoane fizice şi societăţi comerciale. Telefon 142396.

■ Raşchetez parchet cu maşină specială. Telefon 130937 sau 127992. (69814)

■ Primesc în gazdă 2 fete (băieţi), convenabil. Telefon 163000. (4475)

■ Execut cele mai bune lucrări de sobe, şemineuri (ardere gaze) cuptoare, ziduri, tencuieli, suduri, faianţă, gresie, mozaicuri, marmură etc. Telefon 116180. (69952)

■ Studentă la Teologie, îngrijesc bătrîn la domiciliu. Telefon 031/517118. (69939)

■ Îmi ofer serviciile cu auto Dacia 1310 ca agent comercial sau transport persoane 120 lei/km. Telefon 221686. (72524)

■ Studenţi, pregătim la filosofie, logică, psihologie, italiană (începători), franceză, română (treaptă), istorie. Tel. 171670. (69954)

■ Meditez franceză, preferabil începători pentru formare. Telefon 115744. (72531)

■ Profesor, meditez matematică pentru admitere la facultate. Preţ 2500 lei/h. Tel. 128563.

■ Maseuză - efectuez masaj la domiciliul clientului. Preţ convenabil. Telefon 175767. (4533).

■ Meditez la matematică. Garantez înţelegere şi reuşită. Telefon 151951. (70015)

■ Meditez la italiană şi franceză. Telefon 114553. (69997)

■ Meditez chimie pentru liceu. Telefon 140636, după ora 17,00.

■ Dactilografiere impecabilă, preţ foarte avantajos. Telefon 145259.

LOCURI DE MUNCĂ

■ Angajez tonetar, Piaţa Independenţei, 4%. Telefon 113968, după ora 17,00. (72527)

■ Trustul Instalaţii Montaj Iaşi angajează urgent zidari pentru lucrări în mun. Iaşi. Telefon 130603, 137078. (69969)

DIRECŢIA GENERALĂ A FINANŢELOR PUBLICE ŞI CONTROLULUI FINANCIAR DE STAT JUD. IAŞI organizează concurs în ziua de 10.10.1994 pentru ocuparea postului de

CONSILIER JURIDIC.

Condiţii: ● studii juridice ● vechime în specialitate 3-5 ani. Relaţii la telefon 135060/437.

SC **PREBOC** SA Iaşi
Telefon 136604
B-dul Chimiei nr. 14,
scoate la concurs un post de

MANAGER.

Examenul se va ţine pe 28.10.1994, ora 8.oo.

SC MOLDOLUX CAMIN SRL

angajează

mecanic auto specialist în motoare Diesel, cu o vechime în domeniu de 10-15 ani. Vîrsta maximă 45 ani. Relaţii la telefon 230412, zilnic între orele 9,oo-17,oo.

GRUPUL ŞCOLAR UCECOM IAŞI

Scoate la concurs următoarele posturi de maiştri instructori în domeniile:
● patiserie ● frizerie
● coafură
● manichiură -pedichiură. Studii: şcoală medie şi calificare în domeniu. Relaţii suplimentare la tel. 112460 sau la sediul şcolii - str. C.A. Rosetti nr. 16.

■ Trustul Instalaţii Montaj Iaşi angajează urgent mozaicari, faianţari pentru lucrări în municipiul Iaşi. Telefon 130603, 137078. (69969)

■ Clubul Sportiv "Unirea" Iaşi, cu sediul în str. Sărăriei nr. 189, organizează în data de 12 octombrie 1994, concurs pentru ocuparea postului de organizator-instructor sportiv. Relaţii la telefon 140883. (69989)

DIVERSE

Casa de Cultură a Sindicatelor Iaşi
str. Socola nr. 134,
anunţă deschiderea următoarelor cursuri şi cercuri, la 1 octombrie 1994: ■ Stenodactilografie, 3 luni, 30 locuri; ■ Dactilografie şi editare de text pe calculator, 3 luni, 20 locuri; ■ Iniţiere în informatică pentru elevi, 2 luni, 20 locuri; ■ Iniţiere în noul sistem de contabilitate, 2 luni, 40 locuri; ■ Confecţii clasice şi sport pentru femei, 3 luni, 30 locuri; ■ Depanare TV alb-negru, 6 luni, 20 locuri; ■ Depanare TV color, 6 luni, 20 locuri; ■ Cosmetică, 2 luni, 20 locuri; ■ Foto alb-negru şi color, 6 luni, 15 locuri; ■ Balet pentru copii, 9 luni, 30 locuri; ■ Limbi străine (engleză, franceză, germană), serii de cîte o lună; ■ Limba engleză pentru afaceri, 5 luni, 30 locuri; ■ Şcoala superioară de secretariat, 5 luni, 30 locuri. Înscrierile se fac la secretariatul Casei de Cultură a Sindicatelor Iaşi, zilnic, între orele 9-19. Relaţii suplimentare la telefon 135158.

M.V.D. - FIRMĂ SPECIALIZATĂ ÎN CONSULTING

asigură:

- constituirea S.C. cu capital românesc şi mixt (SRL, SNC, SA), inclusiv în regim de urgenţă; înregistrare la Administraţia Financiară. cod fiscal, constituire (înregistrare) filiale, acte adiţionale, menţiuni (lărgirea obiectului de activitate, asocieri, retrageri, cesiuni, majorări capital, puncte de lucru, radieri, dizolvări)

Hotel UNIREA, camera 107, tel. 142110, int. 107, orele 10 - 20

DIRECŢIA GENERALĂ A FINANŢELOR PUBLICE ŞI CONTROLULUI FINANCIAR DE STAT JUD. IAŞI
DIRECŢIA IMPOZITE ŞI TAXE - Serviciul ITD
Conform art. 13 din Legea 34/1994 privind impozitul pe venitul agricol "Pentru persoanele handicapate şi asimilabile gr. I şi II de invaliditate şi pentru persoanele fizice în vîrstă de peste 65 ani care îşi lucrează singure pămîntul, impozitul pe venitul agricol se reduce cu 50%. Se scutesc de plata impozitului pe venitul agricol veteranii şi văduvele de război". Reducerile sau scutirile se acordă numai în baza actelor doveditoare prin care se atestă situaţiile respective menţionate mai sus şi numai atunci cînd capul gospodăriei se încadrează în una din situaţiile respective. Cererile prin care se solicită reducerile sau scutirile de impozit pe venitul agricol, împreună cu actele doveditoare se depun la Consiliile locale comunale pentru completarea dosarelor fiscale ale categoriilor de contribuabili care îndeplinesc condiţiile prevăzute de lege.

PROSECO

execută depuneri de email pe suprafeţele uzate ale căzilor şi chiuvetelor metalice.

Modele recondiţionate - Tătăraşi 46.
Programări la telefon 111089, 114465.
Garantăm calitatea lucrării.
Timp de execuţie - 10 ore.
Preţuri foarte avantajoase.

ASOCIAT UNIC, cu spaţiu comercial ultracentral, în funcţie. Caut URGENT asociat pentru diverse VARIANTE. Tel. 137038, între 16-19.

Vă puteţi abona la revista

Capital

la sediul redacţiei MONITORUL, str. Smîrdan nr.5, et. III, camera 9 (9^{oo}-17^{oo}), la parterul magazinului MATERNA (8^{oo}-20^{oo}), sau la parterul magazinului MOLDOVA (8^{oo}-20^{oo}). Abonaţii revistei Capital participă la concursul **"Mă abonez şi cîştig"** dotat cu premii substanţiale!

PALATUL COPIILOR IAŞI

organizează gratuit, pentru preşcolari şi elevi în anul şcolar 1994/1995, următoarele cercuri: **Sector TEHNIC, str. Săulescu 10, tel. 114512:** INVENTICĂ; RADIO-TELEGRAFIE; CONSTRUCŢII MAŞINI; CHIMIE EXPERIMENTALĂ; MACHETE-INTARSII; METALO-PLASTICE; JUCĂRII; INFORMATICĂ; TAPISERIE-ŢESĂTORIE; SCULPTURĂ; PRELUCRĂRI MASE PLASTICE; ARHEOLOGIE - MUZEOGRAFIE; NAVOMODELE; CONSTRUCŢII RADIO-TV; AUTOMATIZĂRI; DEPANĂRI RADIO-TV; ELECTRONICĂ; AEROMODELE; CREAŢIE CONFECŢII; CUSĂTURI NAŢIONALE; LEGĂTORIE; TIR; BADMINTON. **Sector AGRO-BIOLOGIC, Parcul COPOU:** FLORI-DENTROLOGIE; LEGUMICULTURĂ; PROTECŢIA MEDIULUI. **Sector ARTISTIC, B-dul Copou 2, tel. 146771:** JURNALISTICĂ; FOTO-CINECLUB; GIMNASTICĂ RITMICĂ-DANS; MODERN; TEATRU; JOCURI MUZICALE; PIAN; ATELIERUL FANTEZIEI; PICTURĂ; ARTĂ DECORATIVĂ; CARTURI; DANSURI POPULARE; BALET; MICROREDACŢIE; UNICEF-CREAŢIE LITERARĂ; ITALIANĂ, SPANIOLĂ, JAPONEZĂ; TEATRU PAPUŞI; TURISM-ORIENTARE TURISTICĂ. **ORCHESTRĂ MUZICĂ POPULARĂ** (vioară, violă, ţambal, cobză, contrabas) **JAZZ-MUZICĂ UŞOARĂ** (chitară, percuţie, saxofon, orgă). **FANFARĂ** (clarinet, flaut, trompetă, althorn, basfligorn, bariton, tzugtrombon, tubă, instrumente de percuţie). Înscrierile se fac pe sectoare, în perioada 15-30.09. Informaţii suplimentare se pot obţine la tel. 114512 (sectorul tehnic) sau la 146771 (sectorul artistic). Deschiderea oficială a cursurilor are loc sîmbătă, 1.10.1994, ora 10.

■ Caut spaţiu comercial minimum 800 mp pentru închiriere, în oraş, la şosea, cu posibilităţi de parcare. Telefon 119195. (69681)

FELICITĂRI

■ Casă de piatră şi sincere felicitări Dianei din partea Casei "Wanda". (69977)

DECESE

■ Liliana şi Florentina - fiice anunţă cu durere în suflet decesul scumpei lor mame, MARICICA CARDAŞ, ce nu poate fi înlocuită de nimeni. Mămico, vei rămîne veşnic în amintirea noastră. (72519)

Dacă vă place să rezolvați
INTEGRAME GIGANT..
MONITORUL
INTEGRAME
GIGANT
..atunci cumpărați neapărat
INTEGRAME
Monitorul
GIGANT

În perioada 3-7 octombrie se va desfășura a X-a ediție a concursului
ASCULTAȚI ȘI CÎȘTIGAȚI!
organizat de

RADIO NORD-EST IAȘI
72,44 FM - STEREO

Sponsorii acestei ediții sînt:

- **S.C. HM INTERNATIONAL** - comerț en gros (RIO, țigări, cafea, dulciuri - prețuri avantajoase); Str. Sărăriei 175, tel. 117220.
- **S.C. GRAND ORIENT L.T.D.** - comerț en gros produse alimentare și nealimentare; Str. Sărăriei nr. 163
- **ACERA S.R.L. și SINTA S.A.** - importator covoare persane R.Moldova-Ungheni; Calea Chișinăului 17, parter
- **Magazinul DECORA** - producție și vînzări aranjamente florale; Str. I.C. Brătianu 36
- **S.C. COMPAN S.A.** - Pizzeria ARCU și MAGAZINELE COMPAN. Str. Moara de Foc nr. 2
- **S.C. FIMEX S.R.L.** - comerț tehnică de calcul și consumabile, birotică, electronice; Str. Cuza-Vodă nr. 8-10.
- **S.C. SELECT S.R.L.** - restaurant, cofetărie, braserie, sală bingo, teresă; Plața 14 Decembrie 1989 nr. 1

SPONSORUL EDIȚIEI - ACERA S.R.L. și SINTA S.A.
Valoarea unui premiu este de minimum 20.000 lei.

INTEGRAMA NOROCOASĂ

concurs zilnic, organizat de cotidianul **MONITORUL** și Radio NORD-EST.

Premiu: 10.000 lei

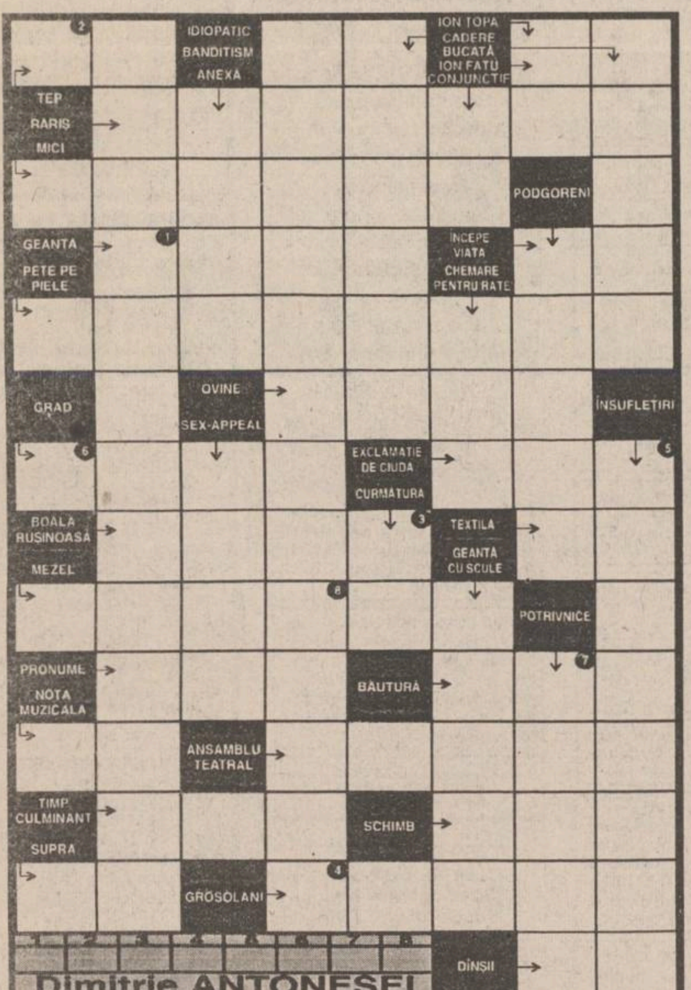

Soluția integramei reprezintă un element decorativ folosit în arhitectură, care reprezintă un cap fantastic sau grotesc

ATENȚIE! Formularele completate cu soluția corectă a concursului INTEGRAMA NOROCOASĂ se vor depune, astăzi, între orele 9 - 16, la centrul de primire a anunțurilor al cotidianului MONITORUL, deschis la magazinul MATERNA. Tragerea la sorți se va transmite în direct la RADIO NORD-EST (72,44 FM).

NU UITAȚI! ÎN FIECARE ZI INTEGRAMA NOROCOASĂ VĂ OFERĂ 10.000 lei!

Soluția integramei de marți, 27 septembrie, este: HABOTNIC
Cîștigătorul concursului de ieri esteLIVIU IONESCU (186), desemnat de Costel Urzică, dispecer de serviciu la TAXICOM.
Cîștigătoarea ediției din 24 septembrie a fost CAMELIA UNTERFINGHER (128)

monitorul FORMULAR DE CONCURS
Număr de concurs 28.09.1994
SOLUȚIA Rămîne la organizatori
Nume.............................. Prenume.................
BI seria .... nr................... Tel...............................
Adresa...
Vîrsta........ Profesia...

Se depune la centrul de primire a anunțurilor al cotidianului MONITORUL, deschis la magazinul MATERNA, astăzi, 28.09.1994, între orele 9.00-16.00. Tragerea la sorți a cîștigătorului va avea loc tot astăzi și va fi transmisă în direct de Radio NORD-EST (72,44 FM) între orele 19.00-22.00.

monitorul MATCĂ
Număr de concurs 28.09.1994
SOLUȚIA Rămîne la participant
Nume.............................. Prenume.................
BI seria .... nr................... Tel...............................

DECESE

Familiile Mandache, Leuștean și Spânu anunță cu durere dispariția celei care a fost o bună mamă și bunică
LEUȘTEAN HARITINA
75 ani
Înmormîntarea va avea loc miercuri, 28 septembrie 1994, ora 12, la cimitirul "Eternitatea", în capelă căruia se află depusă.

■ **Zdrobiți de durere în suflet, părinții, frații, cumnatele și nepoții anunță decesul prematur după o lungă și grea suferință a dragei noastre MARICICA CARDAȘ. Înmormîntarea va avea loc în satul Spineni, comuna Andrieșeni, județul Iași, la data de 29 septembrie 1994. Veșnică amintire. (72519)**

■ **Maria - soție, Grigore (Tică) și Ana - copii, Mariana noră și nepoții anunță cu durere încetarea din viață a celui care a fost un deosebit soț și bunic, CARP AUREL, 73 ani, fost maistru la IPL Iași. Corpul neînsuflețit este depus la Biserica "Sf. Spiridon". Înhumarea va avea loc miercuri, 28 septembrie 1994, ora 13,00, la cimitirul "Sf. Vasile". Dumnezeu să-l ierte. (69894)**

■ **Familiile Zaharia, Stoica și Comanescu anunță cu durere încetarea din viață a celui care a fost un bun tată și bunic, ZAHARIA DUMITRU, în vîrstă de 82 ani. Înmormîntarea are loc la cimitirul "Eternitatea" pe data de 28 septembrie 1994, ora 13,00. Corpul neînsuflețit este depus în capela cimitirului "Eternitatea". (69963)**

■ **Cu adîncă durere în suflet, nepoții - Viorica și Corneliu Cristescu anunță încetarea din viață, după o lungă și grea suferință, a scumpei lor mătuși, CRISTESCU PARASCHIVA (PACUȚA), 66 ani. Înmormîntarea va avea loc pe data de 28 septembrie 1994, ora 13,00. Corpul neînsuflețit este depus la capela cimitirului "Petru și Pavel". (69962)**

■ **Familia îndurerată anunță încetarea din viață a celui care a fost TOMOFTE COSTACHE, 67 ani, pensionar CFR, om de o cinste și bunătate deosebite. Înmormîntarea va avea loc joi, 29.09.1994, orele 12,00, la cimitirul din satul Cristești, comuna Holboca. (4541)**

CONDOLEANȚE

Familiile Timofte Constantin, Valentin, Cătălin și Sorin aduc un ultim și pios omagiu dragului lor frate și unchi
TIMOFTE ALEXANDRU
un om de o rară noblețe sufletească și sînt alături de soție și copii în aceste clipe de adîncă tristețe. Dumnezeu să-l aibă în pază și să-l odihnească în pace, suflet bun și nobil. Lacrimi și flori pe tristul lui mormînt.

■ **Familia Anobei Gheorghe regretă nespus moartea fulgerătoare a celui care a fost un om deosebit, CARP AUREL. Dumnezeu să-l odihnească și condoleanțe familiei îndoliate. (69895)**

■ **Colectivul Dispensarului Urban Tg. Frumos transmite sincere condoleanțe familiei Cozma C-tin pentru pierderea suferită prin decesul mamei. (69955)**

■ **Fam. Istrate, Bobică, Vlăduțu și Tiganas regretă dispariția prematură a vecinului lor TIMOFTE ALEXANDRU și transmit sincere condoleanțe familiei îndoliate. (69900)**

■ **Colectivul secției Obstetrică Ginecologie, Spitalul Tg. Frumos, este alături de d-na Cozma Viorica la marea durere suferită prin pierderea mamei. Sincere condoleanțe. (69956)**

■ **Colectivul clasei a XI-a C a Lic. Tehnoton este alături de colegul lor Florea Horațiu în aceste momente grele pricinuite de decesul tatălui, FLOREA VALENTIN, și transmite sincere condoleanțe. (72509)**

■ **Familia Boureanu Gh. este alături de d-na Florea Aurica și fiul Horațiu în aceste momente grele pricinuite de pierderea soțului (tatălui), VALENTIN FLOREA. Sincere condoleanțe. Dumnezeu să-l ierte. (72513)**

■ **Sindicatul din cadrul Școlii 16 Iași este alături de distinsa d-nă profesoară Scăleșteanu Elena la marea durere suferită și transmite întregii familii sincere condoleanțe. (69898)**

■ **Colegii de serviciu de la secția Sculărie I.V. Nicolina Iași transmit sincere condoleanțe soților Ana și Dorel Vicol pentru pierderea suferită prin decesul tatălui, VICOL ION. (69982)**

■ **Sincere condoleanțe din partea finilor Netcă familiei Carp. Dumnezeu să-l ierte pe nașul nostru, CARP AUREL (Ricu). (4534)**

■ **Iulia și Mihai Mandache regretă moartea cuscrei lor LEUȘTEAN TINA și transmit sincere condoleanțe familiilor îndoliate. Fie-i țărîna ușoară! (4536)**

■ **Salariații sectorului ADT de la SCPVV Iași sînt alături de colegul Costineanu Toader și transmit sincere condoleanțe și întreaga compasiune pentru pierderea prin decesul soției sale. Să-i fie țărîna ușoară. (4539)**

■ **Colectivul S.C. MOTEL BUCIUM S.R.L. este alături de familia Petrariu Petru la greaua pierdere suferită prin decesul mamei soacre și transmite sincere condoleanțe întregii familii îndurerate. (4540)**

■ **Familiile Pintilie și Petraru, cu adîncă durere, aduc un ultim omagiu vecinei și prietenei LEUȘTEAN HARITINA și transmit sincere condoleanțe familiei îndoliate.**

■ **Colectivul S.C. MONDO-PHOENIX S.R.L. Iași este alături de d-na Spînu Maria și îi transmite sincere condoleanțe pentru pierderea mamei. (70009)**

■ **Cadrele didactice de la S.C. UCECOM transmit sincere condoleanțe colegei lor, prof. Angela Tilică pentru pierderea suferită. (70010)**

■ **Familiile Ojog Neculai și Ciubotaru Paul regretă dispariția fulgerătoare a verișoarei CARDAȘ MARICICA (Stămăteanu) și transmit condoleanțe întregii familii îndurerate. (70001)**

COMEMORĂRI

■ **Cu aceeași tristețe în suflet și neștearsă amintire anunțăm împlinirea a 6 ani de la stingerea din viață a medicului neurochirurg, CONSTANTIN ROBU. Familia. (72501)**

■ **Au trecut trei luni de cînd soții Veronica și Laurențiu doar în vis se întîlnesc. Niciodată nu voi uita cum s-a scurs viața soției, VERONICA. De ce timpul trece mereu, dorul mereu crește. Lacrimi fierbinți, lumînări și flori pe tristul mormînt! (4538)**

MATRIMONIALE

■ **Tînăr brunet, 27/1,85/80, sergent angajat, doresc cunoștință domnișoară, 20-25 ani, pentru prietenie, eventual căsătorie. Aștept răspuns în "Monitorul". Rog seriozitate. Ovidiu.**

■ **Am 21 de ani, sînt brunetă, am ochi albaștri și 1,68, iubesc caii, pădurile și copiii. Doresc să cunosc un om cu care să împart toate bucuriile și necazurile vieții. Răspuns la această rubrică, pentru Cătălina.**

■ **Doi tineri simpatici, brunet 22/1,75/70 și șaten 21/1,80/75, căutăm însoțitoare pentru o petrecere în sîmbăta care urmează. Răspuns urgent la această rubrică, pînă sîmbătă inclusiv, pentru Fred și Barney.**

■ **Te iubesc ca un nebun/ Și îmi cer iertare/ Nu am vrut să mă răzbun/ A fost doar o scăpare. Marius pentru Irina.**

■ **32/1,70/70, caut damă pentru prietenie. Tel. 121517, luni 9,00-12,00. (69140)**

■ **Cătălina, prefer în locul unui telefon o întîlnire. Ziua, locul și ora le las la alegerea ta. Aș prefera totuși să fie în week-end. Ovidiu.**

■ **Titrat, pedant, plăcut; 1,69/40/77, efectiv aparte, cu simț practic și în afaceri, deosebit, dar fără mari succese din cauza neîmplinirii în viața particulară, care este fără sens. Doresc să iubesc un copil deosebit cu o mamă superbă care să merite totul. OP 1, CP119.**

■ **Intelectuală, 30/1,67/56, fără precedent în căsătorie, doresc să cunosc intelectual ortodox adevărat. O.P. 10, C.P. 2003. (69377)**

■ Cătălina, și mie îmi plac pădurile, caii și copiii, te rog stabilește o zi și ora fixă. Răspuns în "Monitorul" pentru Ionel.

■ Plăcută, distinsă, caut în vederea unei prietenii sincere (căsătorie) intelectual 25-50 ani, situație materială foarte bună. UNA. Răspuns în "Monitorul". (69474)

■ Domnișoară, salariată, 26 ani, 1,60, caut tînăr sufletist pentru căsătorie. Telefon 122981, între orele 13,00-15,00. Rog seriozitate. (69562)

■ Tînăr, prezentabil, situație bună, doresc să cunosc tînără frumoasă, 21-25 ani, 1,65-1,70, păr lung, serioasă, situație materială bună, cu înclinații spre muzică și sport. Pentru oferte serioase și care corespund, telefon 170745, zilnic. (69640)

■ Tînăr salariat, 22/1,84, doresc să cunosc o tînără între 19-22 ani, peste 1,70, pentru prietenie sinceră și durabilă. Pentru Marius. (69831)

■ **Salariat 27/1,70/60 doresc cunoștință domnișoară pentru prietenie (sau căsătorie). Rog seriozitate. C.V. Aștept răspuns în "Monitorul". (69853)**

■ **Tînăr, 25 ani; 1,80/75, salariat, fără vicii, doresc cunoștință cu d-ră de vîrstă apropiată, indiferent de situație materială, pentru căsătorie. Mesaj pentru Vasile. (69950)**

■ Pop music, English, astrology, blue eues. Tel. 139085. Big Brother.

■ **Caut parteneră frumoasă, pînă în 26 ani, fără obligații, cu situație materială bună. Numai oferte corespunzătoare. Telefon 170745, zilnic. (72504)**

■ **Salariat, 22/1,78 doresc cunoștință cu domnișoară 19-22 ani, pentru prietenie bazată pe înțelegere și respect reciproc. Cristi. (69974)**

MULȚUMIRI

■ **Familia Sonia Șipoteanu aduce mulțumiri și sentimente de adîncă recunoștință conducerii și colegilor S.C. ADIMET (Baza 3) pentru ajutorul acordat la decesul soțului, IOAN ȘIPOTEANU, fost contabil șef. Mulțumim conducerii și colegilor de la Banca Națională, rudelor și prietenilor, care prin prezență și mesaje au participat la marea durere pricinuită de trecerea lui în neființă. (69975)**

MESAJE

■ Dl. Cristei Constantin, taxi-parti, Dacia break roșu IS-01-GEY, aduceți urgent cheia apartamentului în care ați stat și banii ce-i datorați. Fam. S. (69160)

■ **Pentru Cătălina, 21 ani. Aștept telefon: 167439. Gabi. (69146).**

■ **Ovidiu, sergent angajat. Sună, te rog la 220287, după ora 13,00. Cătălina. (69145)**

■ Fani Elvis: Aștept! 171512. (69200)

■ **Secretul Marii Doamne pentru neinițiați (conține numerele dvs. norocoase la LOTO etc.). Aștept răspuns în "Monitorul", pentru dr. Maximilian. (69409).**

■ Ovidiu, sergent. Vino, te rog, sîmbătă la ora 11,30, la intrarea în Grădina de Vară. (69507)

■ **Mihai Eugen, fiul lui Iancu și Catinca din satul Frenciugi, cu serviciul la IAS Cemei Timișoara, este chemat la data de 2 noiembrie 1994, ora 8,00, la Judecătoria Iași, în dosarul civil nr. 1005/1993 privind succesiunea rămasă după Iancu Mihai și Catinca Mihai. (4296).**

■ Student boboc, salariat, 22/172, destul de drăguț, subțire, modest, doresc să cunosc o tînără sufletistă pentru prietenie sinceră și durabilă. (69534)

■ Dl. Aurel, sună la 131898. Pentru Iosif. (69719)

■ **Pentru doamna Zaharia, contabilă la Liceul "Vasile Alecsandri", om deosebit ca profesie și suflet, mii de mulțumiri pentru tot ce faceți și cu respect vă cer iertare. (69615)**

■ Ovidiu, te aștept duminică, ora 14,00, în fața la "Junimea". Voi avea o revistă în mînă. Cătălina. (69713)

■ Dr. Maximilian sunați la 171086. Adriana. După ora 16,00. (69742)

■ **Klaus Iarcuczewicz din str. Ștefan cel Mare nr. 10, patron al S.C. KM MANON S.R.L., și Iarcuczewicz Doina de la Teatrul "Luceafărul". Rog să-mi restituie banii datorați, cu ajutorul cărora și-au deschis societatea. Voi insista pînă la achitarea datoriei. C.B. (4438)**

■ **Pentru domnul Cristian. În legătură cu garsoniera confort redus, sunați la 123500, interior 215 (dl. Toma) sau între orele 19,00-21,00, la telefon 153253.**

■ Pentru Cristian în legătură cu garsoniera. Vino pe data de 22 sau 23 septembrie în fața pieței Tătărași, la ora 17,00. Voi avea o batistă în mînă. Costel. (69707).

■ **Absolvenții promoției 1984 a Liceului Național sînt rugați să sune la telefoanele: 117128 - Silvia Harecica; 168966 - Anca Constantin, în vederea organizării întîlnirii de 10 de la absolvire.**

■ Pentru Cristian. Cumpăr garsoniera. Ne întîlnim pe 23 sau 24 septembrie, ora 14,00, în fața Palatului Culturii cu ziarul "Monitorul" în mînă. (69796)

■ **Cristea Marius (născut la data de 15.08.1978) și Cristea Irina (născută la data de 27.07.1977), fiul și fiica lui Gheorghe și Maria Cristea, sînt rugați să vină la biroul de "mică publicitate" al cotidianului "Monitorul", între orele 8,00-16,00, pentru a-și ridica certificatele de naștere.**

■ Dr. Maximilian, doresc numerele Loto. Telefon 120106. (69879)

■ **Elena (Cristina), dacă mai dorești să ne vedem, vino acasă sau la firmă și te rog să îmi dai telefon. Te aștept, dacă nu mergi la Santa-Mare. Ixof Amrek.**

■ Vasile, vino, te rog, joi, ora 16,30, la intrarea în "Teatrul de Vară". Alina. (72528)

■ **Namaskar! Meditație cu "Dada" Ananda Marga, joi, ora 18,00. Informații la telefon 117377.**

■ Petroiu Veta. Dosar 3007/92, Judecătoria Iași emite acest anunț pentru prezentare la Judecătoria Iași a pîrîtei în acțiune de divorț cu termenul de judecată la data de 19.10.1994. (69990)ÿ

ULTIMA ORĂ

AUTO-MOTO

■ Vînd microbuz TVD 14, 7 locuri și compartiment pentru marfă, în perfectă stare. Tel. 160688, după ora 16,00. (72542)

CASE-TERENURI

■ Vînd apartament 3 camere, confort I sporit, etaj 1, cartier Nicolina II (lîngă piața CUG). Tel. 121116.

■ **Vînd apartament 3 camere, confort 1, decomandat, zona Păcurari. Informații la tel. 166770.**

VÎNZĂRI

■ Vînd apartament 4 camere, decomandat, excepțional și mașină de cusut "Ileana" clasică. Numai oferte serioase. Zilnic, orele 8,00-13,00. Tel. 173130. (72546)

■ Vînd foarte avantajos radiocasetofon auto stereo, storcător legume-fructe. Tel. 131898. (72602)

■ Vînd trusă "Rotring" și pătuț copil. Tel. 170655. (72543)

■ Vînd chioșc metalic l â 1,30; L â 1,90; h â 2,00. Preț: 400.000, negociabil. Tel. 137074, int. 53. De luni pînă vineri, între orele 9,00 -13,00. (72541)

■ Vînd storcător fructe nou, japonez. Tel. 134444, orele 17,00-21,00. (72606)

■ Vînd mașină spălat "Automatic", nouă, în garanție. Tel.123559.

CUMPĂRĂRI

■ Cumpăr motoretă "Carpați". Răspuns în "Evenimentul", pentru Jan. (72601)

■ Cumpăr rotisor de pui nou sau puțin folosit. Tel. 155066, după orele 19,00. (72540)

ÎNCHIRIERI

■ **Caut gazdă pentru două eleve. Exclus Dacia, CUG, Nicolina, Tătărași. Tel. 143619. (72550)**

■ **Închiriez apartament 3 camere, etaj 1. Tel. 210241, după orele 16,00. (72547)**

SCHIMBURI

■ **Schimb garsonieră confort 1, etaj 1, Tîrgu Cucu (stația Pădurii), proprietate, cu apartament 2 camere (de stat sau proprietate), zone acceptabile (exclus Dacia, Alexandru). Tel. 117501. (72538)**

PIERDERI

■ Pierdut motoretă "Carpați" roșie. Ofer recompensă. Răspuns în "Evenimentul" pentru Florin. (72601).

■ Pierdut B.I. seria B.T. nr.798320, pe numele Abunei

Mihai. Îl declar nul. (72549)

■ Pierdut un berbec alb de rasă Merinos, țigău, în ziua de 26.09.1994, aparținînd Sp. CFR, Iași. Ofer recompensă. Tel. 111690. (72539)

OFERTE SERVICII

■ **Redactez computerizat. Avantajos. Tel.157837 (72537)**

■ Dactilografiez urgent și ireproșabil orice lucrare, la preț minim. Tel. 123147, după orele 16,00. (72604)

LOCURI DE MUNCĂ

■ **SC MOBART IMPEX SRL angajează contabil șef. Condiții: vîrsta maximă 35 ani, studii superioare sau medii de specialitate (finanțe-contabilitate), vechime minimum 5 ani în producție. Tel. 211552, zilnic, între orele 9,00-15,30. (72533)**

■ **SC MOBART IMPEX SRL, cu activitate de prelucrare a lemnului, angajează tîmplari și strungari. Tel. 211552, zilnic, între orele 9,00-15,30. (72533)**

DECESE

■ **După o scurtă și grea suferință a încetat din viață cel ce a fost CURLEA GHEORGHE, din satul Cristești, comuna Holboca. Îl plîng fiii, fiicele, nurorile, ginerii, nepoții și strănepoții. Înmormîntarea va avea loc în data de 29 septembrie, ora 10,00, în satul Cristești, comuna Holboca. Dumnezeu să-l ierte! (72548)**

■ **Soția, fiul, nora, nepotul, sora și rudele apropiate anunță încetarea din viață, după o lungă și grea suferință, a celui ce a fost ROMEO NOVOTNY, în vîrstă de 69 ani. Înhumarea va avea loc în ziua de joi, 29 septembrie 1994, ora 13,00, la cimitirul "Eternitatea", la capela căruia este depus corpul neînsuflețit. Nu-l vom uita niciodată! (72536)**

CONDOLEANȚE

Colectivul biroului tehnic-aprovizionare al Universității de Medicină și Farmacie Iași este alături de colegul Novotny Romeo în aceste momente de adîncă tristețe, pricinuite de pierderea tatălui și transmite sincere condoleanțe întregii familii îndurerate.

Familiile Petrariu și Gheorghiță anunță cu durere încetarea din viață a iubitei lor mame, soacre și bunici
ROTARU EUGENIA.
Corpul este depus în capela cimitirului "Eternitatea"
Înmormîntarea va avea loc joi, 29 septembrie , la ora 12.000

MULȚUMIRI

■ Prin intermediul celui mai serios cotidian din Iași, adresez mulțumiri la "Puterea N", domnișoarei asistente medicale Negoiță Doina, din cadrul Policlinicii "Sfîntu Spiridon", pentru gestul caritabil de rară "noblețe", și domnului Stoica Victor. Incalificabil gestul domnului șef al Corpului de pază, Petrică. Dumnezeu să le ajute! C.M. Huși. (72535)

de la AEROSMITH la ZZ TOP
de la BLUES la ROCK
de la METAL la RAP

Cele mai ieftine
COMPACT-DISCURI
din Iași,
la prețul de numai **14.000** *lei!*

TELEFONAȚI ACUM PENTRU CD-UL PREFERAT, LA 211570 (ORELE 10⁰⁰-18⁰⁰)

Radio NORD-EST va difuza zilnic piese de pe CD-urile din această colecție.

RADIO NORD-EST IAȘI
72,44 FM - STEREO

FINANCIARUL

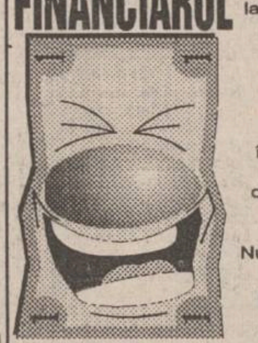

L-ați ascultat - de mai multe ori - la BBC, realizînd analize pertinente ale fenomenelor economice, financiare din România!
Îl citiți săptămînal în prestigioasa revistă CAPITAL, al cărei redactor șef adjunct este!
Astăzi, ca în fiecare vineri de-acum înainte, va fi invitatul rubricii noastre:
DORU LIONĂCHESCU,
comentînd, pentru Radio NORD-EST, subiectele fierbinți ale actualității economice.
Nu ratați o întîlnire extrem de profitabilă!
La ora 16,40, se difuzează rubrica
FINANCIARUL

Realizatori: CRISTINA POPESCU și CATALIN LENȚA

HOROSCOP

BERBEC
(21 mart. - 20 apr.):

Refuzați orice intermediere, chiar dacă nu este vorba de nici un avantaj pentru dvs. Cu atît mai mult dacă vi se propune o cotă parte.

TAUR
(21 apr. - 20 mai):

Calculele dvs. sînt realiste, dar lucrurile înaintează mai încet decît ați dori-o. Nevoia de bani este destul de presantă, dar nu sînteți strîns cu ușa.

GEMENI
(21 mai - 21 iun.):

Alăturați-vă colegilor sau prietenilor dacă vi se cere. Întreprinderea pare riscantă, dar numai pentru firile excesiv de prudente.

RAC
(22 iun. - 22 iul.):

Atașamentul dvs. la valorile trecutului este jignit de aprecierile unei cunoștințe apropiate. Aveți, totuși, nevoia de mai multă detașare.

LEU
(23 iul. - 22 aug.):

Punctați ori de cîte ori aveți ocazia, dar nu rămîneți cu garda descoperită, pentru că sînteți și dvs. vulnerabil(ă). Alianțele sînt trecătoare.

FECIOARĂ
(23 aug. - 22 sept.):

Reactivați, dacă este nevoie, relații pe care le-ați abandonat: reușita dvs. depinde în mare măsură de crearea unui context favorabil.

BALANȚĂ
(23 sept. - 22 oct.):

Momentul nu e potrivit pentru deschiderea unor vechi neînțelegeri. Lăsați lucrurile așa cum sînt măcar o perioadă de timp.

SCORPION
(23 oct. - 21 nov.):

Selectați cu atenție informațiile care vă parvin, pentru a evita orice încercare de "intoxicare". Schimburile de replici pot degenera.

SĂGETĂTOR
(22 nov. - 21 dec.):

Călătoriile lungi sînt de evitat în această perioadă. Starea de îngrijorare e motivată numai în parte, situația nu-i fără ieșire.

CAPRICORN
(22 dec. - 19 ian.):

Tărăgănarea unor afaceri importante vă indispune, cu atît mai mult cu cît reușita nu depinde numai de dvs. Căutați și alte mijloace.

VĂRSĂTOR
(20 ian. - 18 febr.):

Sînteți călare pe situație, dar calul e nărăvaș, atenție să nu vă arunce din șa. Tratativele purtate azi pot fi avantajoase.

PEȘTI
(19 febr. - 20 mart.):

Clarificați-vă de urgență raporturile cu o persoană importantă pentru cariera dvs. Nu trebuie să vă feriți de concesii ori renunțări.

LEGENDA:

- vă paște ghinionul
- prudența e mama înțelepciunii
- n-aveți nimic de pierdut
- șansa vă surîde

AGFA
Agfa
FILM
garantează calitatea fotografiei dvs.
Cuza Vodă 9, Tel. 113846

elicom PAGING
Tel:116772; 117300, Fax 117956

Vă transmite operativ mesajele personale în:
Iași, București, Constanța, Pitești, Oradea, Sibiu și Craiova
MOTOROLA

PAGER-UL DVS. VĂ SCOATE DIN MULȚIME!

cotidian de informații
Monitorul
monitorul expres

Str. Smîrdan nr. 5 ■ Tel. 17.25.57 (centrala) ■ Fax 14.45.77 ■ Publicitate tel./fax 14.47.76

■ REDACTOR ȘEF - Dan Radu
■ REDACTOR ȘEF ADJUNCT - Ovidiu Șimonca
■ SECRETARI GENERALI DE REDACȚIE - Eugen Leonte, Marius Cristian (int. 21)

ȘEFI DEPARTAMENTE:
■ Eveniment local: Toni Hrițac (int. 14)
■ Eveniment național și internațional: Cristian Racu (int. 19)
■ Economic: Costel Stroescu (int. 24)
■ Cultură: Dorin Popa (int. 19)
■ Sport: Eugen Florescu (int. 17)
■ Redactor de serviciu: Ion N. Oprea (int. 20)
■ Fotoreporter: Constantin Plop

■ Grafică: Lucian Amarii, Daniel Melinte
■ Publicitate: Cristina Labonțu (int. 18, fax 144776)
■ Difuzare: Mihai Tudose (int. 15)
■ Contabilitate: Antoneta Filip (int. 13)

NORD-EST PRESS
- agenție de presă -
Str. Smîrdan nr. 5 ■ Tel. 17.25.57 (centrala) ■ Tel/Fax 27.04.13
■ EDITOR: Mona Dîrțu

EDITOR
NORD-EST
Str. Smîrdan nr. 5 ■ Tel. 17.25.57
■ Fax 14.45.77

Director general:
ALEXANDRU LĂZESCU
Director editor:
FLORIN ZAMFIRESCU
Director de marketing:
CEZAR CALUSCHI
Director executiv:
GABRIEL RUSU

ABONAMENTELE se pot face la orice Oficiu Poștal din țară.
MONITORUL figurează în catalogul Presei interne la poziția 838.

TIPAR OFFSET: MULTIPRINT, Iași str. Sf. Lazăr nr. 49

B.C.U

Posesorii de carnete de conducere pot afla citind pagina a 3-a

Noile amenzi rutiere

SECȚIUNEA A
ȘTIRI,
OPINII,
COMENTARII

JOI
29 septembrie
1994
An IV,
Nr. 228 (984)
12 PAGINI
250 LEI

cotidian de informații
Monitorul

Înainte de a anunța Poliția, Salvarea sau Pompierii, sunați la MONITORUL!
Telefoane:
17.25.57
14.56.10

Director onorific: AUREL LEON
Redactor șef: DAN RADU

Zilele trecute, mai mulți ieșeni au fost martorii unui fenomen ciudat

Iașul survolat de un OZN

Primul patron al unui joc de întrajutorare din România pedepsit

Patronul jocului "Romprosper" a fost condamnat

■ Eugen Erhan a primit patru ani și jumătate de închisoare

Trimis în judecată pentru săvîrșirea infracțiunilor de înșelăciune, fals în formă continuată, uz de fals, bancrută frauduloasă și conducere fără permis, Eugen Erhan, patronul jocului de întrajutorare "Romprosper", a fost condamnat. Pedeapsa care i-a fost aplicată este de 4 ani și șase luni închisoare. Mihaela Gherasim, inculpată și ea în acest proces și verișoară primară cu Eugen Erhan, a fost condamnată, pentru înșelăciune, fals și uz de fals, la un an și zece luni închisoare, cu suspendarea pedepsei. Prejudiciul adus de Mihaela Gherasim a fost recuperat în totalitate. În ceea ce privește despăgubirea participanților la jocul de întrajutorare "Romprosper", instanța a hotărît ca Eugen Erhan să achite prejudiciile în limita sumelor depuse, la care se adaugă dobînzile prevăzute de lege. Vom reveni cu noi amănunte legate de valoarea acestor dobînzi, după ce hotărîrea instanței va rămîne definitivă. Pentru sumele depuse de participanții la joc se vor acorda dobînzi începînd cu data la care a fost întrerupt jocul, respectiv1 octombrie 1992. Pentru a se putea achita aceste despăgubiri, instanța a dispus menținerea sechestrului asiguratoriu asupra unor bunuri ce-i aparțineau lui Eugen Erhan. După ce hotărîrea de condamnare a instanței va rămîne definitivă, aceste bunuri vor fi valorificate în scopul acoperirii prejudiciului adus participanților la joc. **(Adina SCUTELNICU)**

■ *O.Z.N. venea dinspre Miroslava și era portocaliu*

În urmă cu cîteva zile, mai multe persoane din cartierele Mircea cel Bătrîn și Alexandru cel Bun ne-au semnalat la redacție apariția pe cer a unui obiect straniu. Verificarea și corelarea datelor, precum și analiza gradului de veridicitate al observațiilor au condus la concluzia că a fost vorba despre apariția unui O.Z.N.

■ *prima apariție - marți, 20 septembrie, ora 15*

Marți, 20 septembrie 1994, în jurul orei 15, Codrin Agheorghesei (37 ani), Eugen Tănase (34 ani) și Costel Radu (25 ani), toți domiciliați în blocul A3, scara A, din cartierul Mircea cel Bătrîn, jucau cărți pe malul Bahluiului, în imediata apropiere a podului care face legătura între cartierele Mircea și Alexandru. Pe mal mai erau cîteva grupuri de persoane. "Deodată, dinspre pădurea Miroslava a apărut un obiect cilindric, care se deplasa lent, la o altitudine de aproximativ șase sute de metri", povestește Codrin Agheorghesei, "l-au văzut toți cei care erau pe mal". Din declarațiile martorilor reiese că obiectul era roz-portocaliu, și pe măsură ce se apropia, circumferința lui devenea mai mare, astfel încît au sesizat că forma lui era discoidală. Atunci cînd a trecut pe deasupra Bahluiului "au început să se ridice în sus vapori de apă, spre obiect" - după cum declară martorii. "Semăna cu un trabuc cocoșat pe mijloc", spune Eugen Tănase - unul dintre martori. La un moment dat, pe pod a trecut troleibuzul numărul 418, condus de Aglaia Păduraru. Atunci cînd O.Z.N. s-a deplasat deasupra troleibuzului, acesta s-a oprit. **(continuare în pagina a 2-a)** **(Nicolae MANOLIU)**

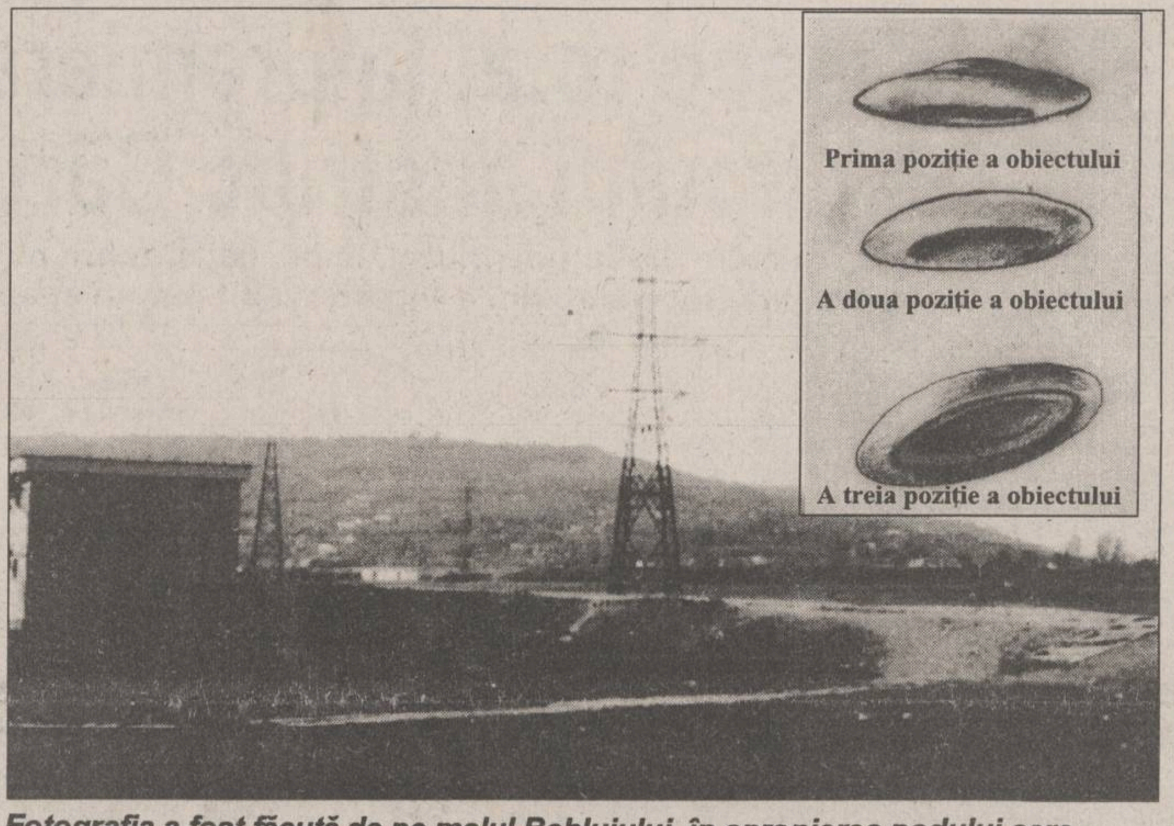
Prima poziție a obiectului
A doua poziție a obiectului
A treia poziție a obiectului

Fotografia a fost făcută de pe malul Bahluiului, în apropierea podului care leagă cartierul Mircea cel Bătrîn de cartierul Alexandru cel Bun. În plan depărtat se vede dealul Miroslava, din spatele căruia a apărut obiectul neidentificat. În grafica din colțul fotografiei sînt prezentate pozițiile în care a putut fi observat obiectul zburător. Schița a fost executată de unul din martori.

ÎN INTERIOR

Un oraș este îngropat în ciment
460 de familii sînt aduse la disperare de SC SUT Iași
pag. 2A

Liviu Maior amenință că va închide toate școlile
el dorește rectificarea bugetului pentru învățămînt
pag. 4A

O moarte mai puțin obișnuită
o femeie lovită de tren a intrat în comă apoi și-a revenit și a plecat spre casă
pag. 4A

Penalizări drastice pentru neplata abonamentului radio
pag. 4A

NOUTĂȚILE ZILEI

ABUZ AL POLIȚIEI Ananie Cioca, noul lider al manifestanților anti-"Caritas", a fost arestat de poliția municipală Cluj, în seara zilei de 26 septembrie. El a fost judecat în grabă și condamnat la 6 luni închisoare pentru tulburarea liniștii publice și organizare de mitinguri neautorizate. Vechea lideră, Ana Potcoavă, deși a întreprins acțiuni similare, nu a fost reținută pînă acum de Poliție.

HOLERĂ LA TÎRGOVIȘTE La Tîrgu Mureș, în Clinica de boli infecțioase, totalul celor spitalizați, avînd diagnosticul boală diareică acută, a ajuns la 51, iar ambulanțele sînt permanent solicitate în zona focarului epidemic. La 21 dintre persoanele internate se confirmă existența holerei. Medicul biolog Nadia Năcescu, de la Institutul Cantacuzino din Capitală, a declarat reporterului MEDIAFAX: "Astăzi am confirmat apariția unui alt caz de holeră, de această dată la Tîrgoviște. Bolnavul se numește Mihai Ion și are 60 de ani".

PRIMIM BANI România va primi a doua tranșă, în valoare de aproximativ 27 milioane dolari din Acordul de împrumut stand-by încheiat cu FMI, a declarat astăzi Joshua Green, reprezentantul FMI la București, în cadrul conferinței de presă susținute la sediul BNR. Această tranșă de împrumut va intra în țară în cîteva zile și a fost obținută ca urmare a rezultatelor bune înregistrate în economie pînă în prezent, a mai precizat sursa citată. Acordul stand-by încheiat pe o perioadă de 19 luni de România cu FMI și aprobat în luna mai a acestui an, implică acordarea unui împrumut de aproximativ 700 milioane dolari. Pînă în prezent, jumătate din această sumă, mai precis 316 milioane dolari, a fost deja trasă.

LEGEA FALIMENTULUI Aceasta trebuie votată de Parlament pînă la sfîrșitul lui decembrie, pentru că de acest lucru depinde programul de împrumut al FMI către România prin acordul stand-by, a declarat astăzi Joshua Green, reprezentantul FMI la București, la conferința de presă susținută la BNR. Asupra acestui termen au căzut de acord și autoritățile române, a precizat sursa citată. FMI sprijină specialiștii români în redactarea acestei legi și va analiza cum evoluează votarea în Parlament a Legii Falimentului, a adăugat Joshua Green. Intrarea în vigoare a Legii Falimentului este una din condițiile negociate cu FMI pentru acordarea împrumutului, și care nu a fost încă îndeplinită.

PREFECT ANCHETAT Prefectul județului Constanța, Anghel Constantinescu, este acuzat că, prevalîndu-se de modul de aplicare în teritoriu al Legii 18/1990, s-a împroprietărit singur cu 12,7 ha teren agricol: 9,7 ha în satul Olteni, comuna Independența și 3 ha în satul Piatra, comuna M. Kogălniceanu. În prezent, el este anchetat de organele de poliție locale și de o comisie prezidențială formată special în acest scop. Surse locale ale partidului de guvernămînt dau mai mult ca sigură eliberarea din funcție a prefectului de Constanța și tragerea sa la răspundere juridică pentru ilegalitățile comise.

SCRISOARE FĂRĂ EFECT Confirmarea noului ambasador al Statelor Unite în România decurge după algoritmul normal, a declarat în exclusivitate Agenției MEDIAFAX Alfred Moses, candidatul nominalizat de președintele american, Bill Clinton. Potrivit REUTER, Moses ar fi trebuit să fie confirmat în funcție vineri, 23 septembrie, de către Senatul american. Alfred Moses, pînă acum președintele Comitetului Evreiesc American, a insistat că nu este vorba de nici un fel de amînare și că formalitățile continuă în ritm normal. Respingînd orice eventual efect negativ sau pozitiv al scrisorii de dezavuare însușită de conducerea PUNR, Alfred Moses a declarat: "Nu doresc să fac nici un fel de comentarii. Întreaga mea activitate mă reprezintă foarte bine. Dacă voi fi numit ambasador al SUA la București, atunci voi fi în măsură să-mi exprim oficial poziția".

UCIS DE VIESPI Plecat la cules de ciuperci în după-amiaza zilei de 26 septembrie 1994, Oprea Vasile Aurel, de 24 ani, din satul Revetiș, județul Arad, nu a mai ajuns acasă. A fost atacat și înțepat de un roi de viespi, pierzîndu-și subit vocea. În timp ce era transportat spre dispensarul comunal, a decedat.

Aseară, în Liga Campionilor la fotbal

Steaua a pierdut un meci care părea ușor, primind gol în penultimul minut!

În etapa a doua a Ligii Campionilor la fotbal, aseară, pe stadionul Ghencea, în cadrul grupei C, s-au întîlnit campioanele României și Croației, respectiv Steaua București și Hajduk Split. Practicînd un joc defensiv și de multe ori obstrucționist, oaspeții au învins cu 1-0 (0-0), prin golul înscris de Asanovic, în min.89. În echipa militară a evoluat pe toată durata partidei ieșeanul Laurențiu Roșu.

În cealaltă partidă, la Lisabona: Benfica - Anderlecht 2-0 (2-0). Autorul golurilor: Caniggia (min. 26 și 41).

Clasamentul grupei C se prezintă astfel:

1. Benfica	2	1	1	0	2-0	4
2. Hajduk	2	1	1	0	1-0	4
3. Steaua	2	0	1	1	0-1	1
4. Anderlecht	2	0	1	1	0-2	1

Iată și rezultatele din celelalte grupe:

■ Grupa A

Galatasaray Istanbul - Manchester United 0-0

I.F.K. Gøteborg - C.F. Barcelona 0-1 (0-1). A înscris Stoicikov ('10)

Clasament:

1. Barcelona	2	2	0	0	3-1	6
2. Manchester	2	1	1	0	4-2	4
3. Galatasaray	2	0	1	1	1-2	1
4. Gøteborg	2	0	0	2	2-5	0

■ Grupa B

Spartak Moscova - Paris St. Germain 1-2 (0-1). Au înscris: Radimov ('41) / Le Guen ('56) și Valdo ('60)

Bayern München - Dinamo Kiev 1-0 (1-0). A înscris Scholl ('9).

Clasament:

1. PSG	2	2	0	0	4-1	6
2. Dinamo Kiev	2	1	0	1	3-3	3
3. Bayern	2	1	0	1	1-2	3
4. Spartak	2	0	0	2	3-5	0

■ Grupa D

A.C. Milan - Casino Salzburg 3-0 (1-0). Au înscris: Stroppa ('40) și Simone (' 59 și 64)

A.E.K. Atena - Ajax Amsterdam 1-2 (1-1). Au înscris: Saveski ('30) / Litmanen ('33) și Kluivert ('63).

Clasament:

1. Ajax	2	2	0	0	4-1	6
2. Milan	2	1	0	1	3-2	3
3. A.E.K.	2	0	1	1	1-2	1
4. Casino	2	0	1	1	0-3	1

Aveți șansa ca vocea Dvs. să se facă auzită!

Radio NORD-EST vă oferă ocazia

Dorește Parlamentul să rezolve problema corupției sau nu?

Astăzi, la Radio Nord-Est, emisiunea Fir Direct își propune să vă informeze cu promptitudine despre dezbaterea Raportului anti-corupție din Parlamentul României. Emisiunea va conține transmisii directe din Sala Parlamentului și opinii ale parlaentarilor despre acest controversat raport.

Dumneavoastră vă veți putea face auzit dacă veți suna la telefonul 142446, între orele 9,00 - 13,00

Coca-Cola® Coca-Cola Coca-Cola®

31 de biciclete gratis vă oferă Coca-Cola

Vreți să cîștigați o bicicletă, precum și multe alte premii?

Participați la concursul organizat de Compania de Îmbuteliat COCA-COLA Iași în orașele Iași, Bacău, Suceava, Piatra Neamț, Bîrlad, Roman și Vaslui.

Depunînd trei capace de la sticla de COCA-COLA de 1 litru la unul din magazinele în care este organizat concursul, puteți deveni fericitul posesor al uneia dintre cele 31 de biciclete oferite de Coca-Cola

Aflați mai multe informații citind afișele cu regulamentul concursului, aflate la punctele de desfacere a produselor COCA-COLA din orașele menționate.

Premiul I
1 bicicletă
Mountain-Bike

Premiul II
1 navetă COCA-COLA
3 tricouri COCA-COLA
1 borsetă COCA-COLA
1 șapcă COCA-COLA

Premiul III
1 navetă COCA-COLA
2 tricouri COCA-COLA
1 șapcă COCA-COLA

Coca-Cola® Coca-Cola Coca-Cola®
Calea Chișinăului nr. 47
telefon 032/231000

® "COCA-COLA" și designul Sticlei Contur sînt mărci înregistrate ale THE COCA-COLA COMPANY

MONITORUL DE IAȘI

Timp de două zile

Presiune scăzută a apei potabile

În cursul zilei de 28 septembrie, începînd cu ora 7,00, a fost întreruptă furnizarea apei potabile în cartierele Dancu, Metalurgie, Grădinari, Țuțora, Nicolina, CUG și Frumoasa. Motivul l-a reprezentat o defecțiune (avarie) a vanei de diametru 400 mm la Stația de tratare a apei Chirița. Deoarece nu mai puteau fi alimentate zonele Dancu și Complex Tomești, s-a impus sistarea furnizării apei și golirea conductelor. Remedierea avariei s-a făcut sub presiune, în condiții de pericol. La ora 18,30 au fost repuse în funcțiune toate sistemele de alimentare cu apă. În cartierele menționate (Dancu, Metalurgie, Grădinari etc), presiunea apei va fi scăzută mîine, 20 septembrie și vineri 30 septembrie, pînă la ora 18,00. **(Cătălin LENȚA)**

La Judecătoria Iași

Germanul Paul Loritz a fost condamnat la doi ani închisoare cu suspendare

Cetățeanul german Paul Rudolf Loritz a fost condamnat pentru săvîrșirea infracțiunilor de violare de domiciliu, distrugere și ultraj contra bunelor moravuri, sentința fiind pronunțată în cursul zilei de ieri. Prin hotărîrea Judecătoriei Iași, P.R. Loritz a fost condamnat la doi ani de închisoare, cu suspendarea executării, precum și la plata cheltuielilor judiciare, în valoare de 180.000 lei. Tot ieri, vinovatul a fost eliberat din arestul preventiv. Acesta a declarat că dorește să plece cît mai repede din România, din două motive. În primul rînd, pentru a nu se mai implica în săvîrșirea unor noi infracțiuni și în al doilea rînd pentru a-și relua afacerile abandonate în țara de baștină. **(A. SCUTELNICU)**

Pentru restructurare

TEROM solicită fonduri în valoare de 18,7 miliarde lei

Conducerea societății comerciale TEROM continuă demersurile pentru aprobarea urgentă a studiului de restructurare a combinatului. După cum a afirmat Ioan Ardelean, directorul general al S.C. TEROM S.A., studiul, trimis în urmă cu aproximativ o săptămînă la Agenția de Restructurare, urmează a fi avizat favorabil de această instituție, însă mai are de parcurs o serie de etape pînă la aprobarea finală de către Guvern. Conform informațiilor furnizate de Ioan Ardelean, documentația pentru restructurare prevede că societatea ieșeană necesită 11 miliarde lei pentru recapitalizare (fonduri de rulaj) și 5,3 miliarde lei pentru modernizare și investiții. De asemenea, în studiu se solicită ca suma de 2,4 miliarde lei să fie preluată la datoria publică. "Datorită situației financiare precare a combinatului, ar trebui să primim urgent aceste fonduri, altfel criza se va accentua", ne-a declarat directorul general al societății, adăugînd că, deja, față de luna august, producția din luna septembrie a scăzut datorită dificultăților întîmpinate în aprovizionarea cu materii prime. **(Mihaela BREZEANU)**

Mai strălucitor decît 10 mii de sori

Conferința profesorului Akiba Segal

La invitația catedrei de inginerie chimică din cadrul Facultății de Chimie Industrială, luni va sosi la Iași profesorul israelian de origine română Akiba Segal de la Institutul Weitzmann din orașul Rehovot. În cadrul vizitei de două zile, prof. Akiba Segal (fost cadru didactic la facultatea ieșeană), va susține o conferință luni 3 octombrie, ora 16, în clădirea Facultății de Chimie Industrială situată pe Bd. Mangeron (fost Splai Bahlui stîng). Tema conferinței: "Mai strălucitor decît... 10.000 de sori - Asupra posibilităților de utilizare a opticii fără imagine în vederea stocării energiei solare prin reacții chimice". **(Petru FUCIUC)**

La Satu Mare

Poetul ieșean Lucian Vasiliu a fost premiat

În perioada 21-23 septembrie a.c. s-au desfășurat la Satu Mare "Zilele culturale Poesis '94", organizate de : Inspectoratul județean pentru cultură; Casa de Cultură "G.M. Zamfirescu" Satu Mare și Asociația Scriitorilor Profesioniști (ASPRO) - Revista "Poesis", cu sprijinul Fundației Soros pentru o Societate Deschisă. Din variatul program al zilei de joi, 22 septembrie a.c. , amintim: lansarea antologiei de poezie românească "Streiflicht" - tradusă în limba germană de Christian W. Scheuk; vernisajul expoziției de sculptură - Radu Ciobanu; dezvelirea bustului poetului Lucian Blaga, urmată de un recital de poezie din lirica lui Lucian Blaga susținut de actori ai Teatrului de Nord din Satu Mare; colocviul cu tema: "Arte Poetice ale secolului XX"., iar seara, la Catedrala Ortodoxă "Adormirea Maicii Domnului" a avut loc un recital de poezie religioasă. Ziua de vineri, 23 septembrie a.c., a prilejuit lansări de carte de poezie și dezbateri pe acțiuni, manifestarea de la Satu Mare, "Zilele Culturale Poesis '94" încheindu-se cu Festivitatea de decernare a premiilor literare "Poesis '94". Menționăm dintre preminați pe:Geo Dumitrescu - pentru opera poetică; Mircea Zaciu - pentru întreaga activitate spirituală; Gh. Cîrîgurcu - pentru critică literară; C.W. Scheuk - pentru traduceri literare; Emil Hurezeanu și Lucian Vasiliu - pentru cărțile de poezie ale anului 1994. **(Ingrid GAL)**

Cum poți îngropa un oraș în ciment

460 de familii sînt aduse în pragul disperării de S.C. SUT Iași

■ opt blocuri din cartierul Moara de Foc sînt expuse zilnic poluării cu praf de ciment ■ SC SUT Iași nu ține cont de plîngerile locatarilor care afirmă că trebuie să suporte zgomote infernale și să stea în permanență cu geamurile închise ■

Un număr de 460 familii cu domiciliul în zona Moara de Foc, blocurile 401-408, din municipiul Iași, sînt expuse zilnic poluării cu praf de ciment de la S.C. SUT Iași (Stația Utilaj Transport - fosta Întreprindere de prelucrare a betoanelor). Principala cauză a poluării o constituie folosirea, la cele 18 coloane de depozitare a cimentului, a unor saci filtranți din materiale slab rezistente. Astfel, în momentul descărcării vagoanelor cu ciment, datorită presiunii ridicate din conductele de transport, filtrele respective cedează, norii formați din particule fine de ciment împrăștiindu-se în atmosfera din zonă.

Florea Tudorache, din strada Luca Arbore 10-A, bloc 404, ne-a declarat că, pe lîngă inhalarea prafului de ciment, locatarii din zonă sînt supuși și unei puternice poluări sonore. Amplasarea blocurilor la o distanță mai mică de 70 m de calea ferată face ca, în anumite momente din cursul zilei, nivelul zgomotului în încăperi să atingă 60-70 dB, față de limita maximă admisă de 30 dB. La aceasta se adaugă zgomotul produs la curățarea betonierelor care se aprovizionează de la SUT Iași cu ajutorul unor baroase de 5-8 kg. Cu toate că Asociația de locatari PT 2 - Moara de Foc a făcut numeroase demersuri la Primăria Iași solicitînd rezolvarea acestor probleme, pînă în prezent nu s-a întreprins nimic concret în acest sens. Constantin Vrabie, director la SUT Iași, ne-a precizat următoarele: "Poluarea cu ciment la blocurile din zonă este cu totul accidentală. Ea se petrece numai atunci cînd sacii filtranți folosiți la depozitele de ciment cedează, pe fondul unei supraîncărcări cu material. Pentru protejarea locuitorilor din zonă avem în vedere crearea unei zone tampon de protecție, prin plantarea unor arbori". O cu totul altă poziție față de cele menționate de Constantin Vrabie are filiala Iași a Agenției pentru Protecția Mediului. Dionisie Simionescu, directorul filialei Iași a Agenției pentru Protecția Mediului, ne-a declarat: "Într-adevăr, în zona Moara de Foc există poluare cu praf de ciment provenind de la SUT Iași. În urma controalelor efectuate de noi în cursul acestui an, s-a dispus măsura înlocuirii sacilor filtranți cu alții, dintr-un material mai rezistent. În cursul săptămînii 1-5 octombrie 1994, vom efectua un nou control la SUT Iași și dacă vom constata folosirea acelorași saci filtranți de proastă calitate, societății i se vor aplica amenzi contravenționale de pînă la un milion lei". **(Sandu TACU)**

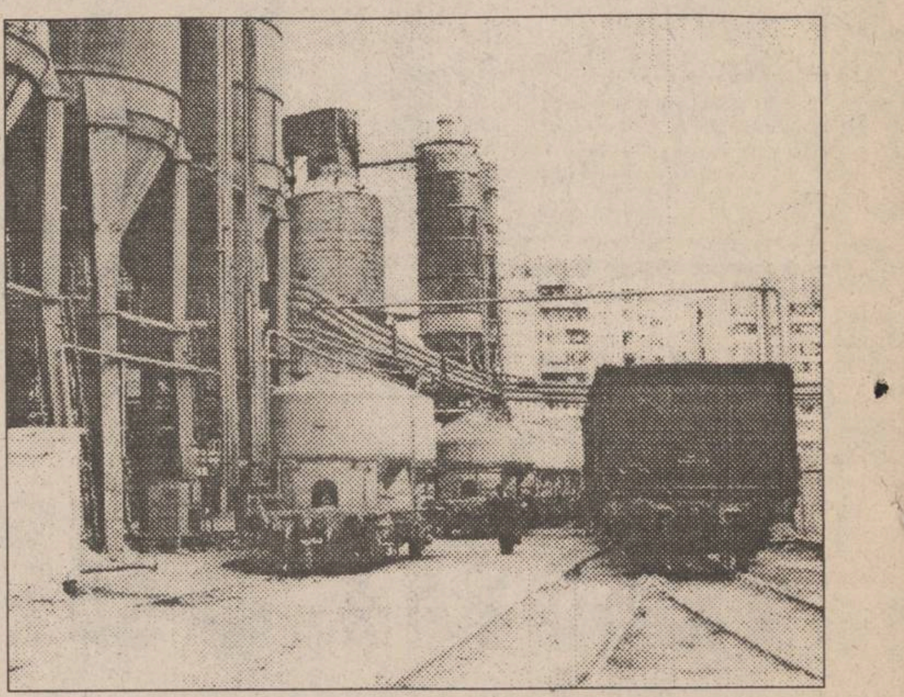

În fotografie, Stația de betoane a SC SUT Iași

Fiasco total la premiera de marți a circului austriac Gärtner

■ anunțatele dresuri de pitoni, lame, cai și zebre nu au mai fost prezentate ■ directorul circului a fugărit cu un par un spectator care a încercat să intre fără bilet ■

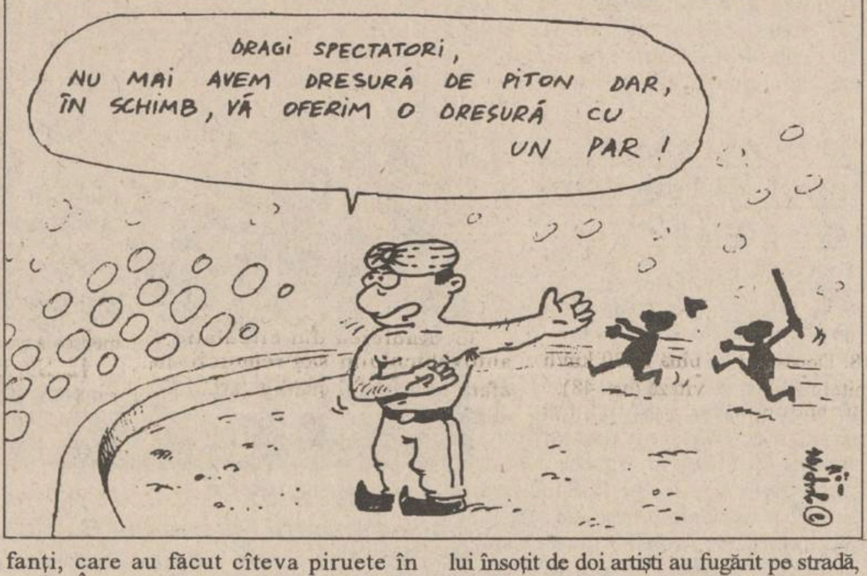
DRAGI SPECTATORI,
NU MAI AVEM DRESURĂ DE PITON DAR, ÎN SCHIMB, VĂ OFERIM O DRESURĂ CU UN PAR !

Primul spectacol al circului Gärtner a fost un fiasco total. Spectatorii prezenți marți seară în cortul ridicat în apropierea ștrandului erau convinși că premiera va fi unul dintre cele mai reușite spectacole din seria promisă la Iași. Nu a fost să fie așa, majoritatea spectatorilor plecînd dezamăgiți. În primul rînd, costumația artistelor, care, nici măcar pentru primul spectacol din Iași nu au găsit un ac și o ață să-și cîrpească ciorapii rupți în mai multe locuri a făcut o impresie proastă. Vestitul fachir Ianco a avut și el o zi nefastă, plină de ghinioane. Pe lîngă faptul că nu s-a prezentat în arenă însoțit de uriașul piton dresat, fachirului nu i-a "ieșit" nimic, nici măcar încercările de a plimba o flacără de-a lungul brațelor.

În cele din urmă, Ianco s-a mulțumit să ia o gură de benzină pe care s-o scuipe apoi asupra unei torțe aprinse, un truc mai mult decît banal, pe care-l întîlnim și în joaca puștilor din cartierele orașului.

Deși directorul circului a promis că în spectacol vor fi prezentate numere de dresură de ponei, lame, iaci, cai și zebre, marți seara spectatorii nu au putut vedea decît patru ponei și trei elefanți, care au făcut cîteva piruete în arenă. În schimb, respectivele animale "au băgat" ceva bani în buzunarul patronilor, pentru că, în pauza spectacolului, din lipsă de altceva, spectatorii au plătit cîte o mie de lei ca să poată să-și urce copiii pe elefanți sau ponei, pentru o tură în arenă.

Peste toate acestea, în pauză, ieșenii prezenți la spectacol au vizionat și "un spectacol", pe viu, în care directorul circului însoțit de doi artiști au fugărit pe stradă, cu un par în mînă, un țigan care a încercat să pătrundă în cort fără bilet. Nu s-a explicat absența animalelor din spectacol, în schimb, la intervale regulate, prezentatoarea a anunțat că filmarea numerelor din program este strict interzisă. Oricum nimeni nu a încercat să filmeze și chiar dacă s-ar fi înregistrat, pelicula ar fi fost doar o probă în plus la cele afirmate de noi. **(Marius MĂRGINEANU)**

Zilele trecute mai mulți ieșeni au fost martorii unui fenomen ciudat

Iașul survolat de un OZN

(continuare din pagina 1)

"Călătorii au coborît speriați, o parte din ei au văzut obiectul", spune Codrin Agheorghesei. "Jucam tarnib cu băieții la scară, cînd am văzut că troleul s-a oprit brusc. Rîdeam cu băieții de călătorii care coborau speriați", povestește Marian Cătălin (20 de ani) din cartierul Mircea cel Bătrîn. Marian Cătălin nu s-a uitat însă în sus și deci nu a văzut O.Z.N. După ce O.Z.N. a trecut de troleibuz, acesta a pornit brusc - așa cum se oprise. Totul a durat aproximativ 4 minute, după care obiectul a dispărut deasupra Mitropoliei. La aceste întîmplări a fost martor și redactorul Gabi Jugaru de la postul de Radio "Europa Nova", care se afla în troleibuzul 418. Gabi Jugaru va participa, împreună cu alți martori la emisiunea "Fantastico-Știința" de duminică (ora 18) de la postul de radio "Europa Nova". Realizatorul emisiunii este redactorul Marian Mihai - care ne-a prezentat datele referitoare la prezența lui Gabi Jugaru ca martor - în legătură cu fenomenul respectiv.

■ a doua apariție - sîmbătă, 24 septembrie, ora 21

Sîmbătă seara, inginerul Dumitru Papanaga se uita la lună cu ajutorul unui binoclu militar, de la balconul locuinței sale, aflată la etajul II al blocului R7 din cartierul Dacia. "La un moment dat, dinspre Miroslava, a apărut un obiect rotund, care era înconjurat de un fel de halou luminos galben-portocaliu. Era sferic și se deplasa orizontal, lent. După trei minute, a dispărut", ne relatează inginerul ieșean. "Este pentru prima dată în viața mea cînd am văzut un obiect zburător pe care nu am reușit să-l identific", a mai precizat Dumitru Papanaga.

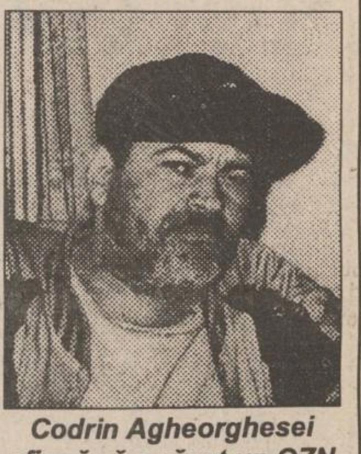

Codrin Agheorghesei afirmă că a văzut un OZN

Sîmbătă, la aceeași oră, cîteva persoane din cartierul Mircea cel Bătrîn se aflau pe malul Bahluiului și cîntau la chitară. Au zărit și ei obiectul. "Era portocaliu și sferic - forma lui semăna cu o lacrimă" - a afirmat unul din martori.

De la turnul de control al Aeroportului Iași am fost informați însă că în ultimele zile nu au fost semnalate apariții suspecte pe radar.

Probleme nerezolvate

Un sediu pentru Academia de Artă

Ieri, președintele Consiliului Județean Iași, Ion Amihăiesei, a cerut sprijinul conducerilor Teatrului Național "Vasile Alecsandri", Teatrului de Copii "Luceafărul" și Casei de Cultură a Tineretului și Studenților, pentru asigurarea unor spații în care să se desfășoare cursurile pentru studenții Facultății de Teatru din cadrul Academiei de Artă "George Enescu". Conducerile celor trei instituții au promis că, în limita posibilităților, studenții acestor facultăți vor beneficia de spații pentru pregătirea pieselor de teatru prevăzute în programa de învățămînt. În acest mod, conducerea Consiliului Județean speră să dezamorseze situația conflictuală dintre Facultatea de Teatru și Facultatea de Teologie Ortodoxă, generată de lipsa unor spații corespunzătoare pentru desfășurarea activităților didactice. **(Corneliu OPREA)**

AGFA
Agfa
FILM
garantează
calitatea
fotografiei
dvs.
Cuza Vodă 9, Tel. 113846

elicom PAGING
Tel:116772; 117300, Fax 117956
Vă transmite operativ mesajele personale în:
Iași, București, Constanța, Pitești,
Oradea, Sibiu și Craiova
MOTOROLA
PAGER-UL DVS.
VĂ SCOATE DIN MULȚIME!

În atenția absolvenților promoției 1984 - Liceul "C. Negruzzi" Iași
Cu ocazia întîmplării
a 10 ani de la absolvirea
Liceului "C. Negruzzi" Iași,
Agenția de Turism NET
organizează o masă rotundă cu tema
STRĂPUNGEREA
DIELECTRICILOR LICHIZI
Pentru detalii și informații suplimentare
nu ezitați să ne contactați la sediul firmei
din Iași, Casa Modei-mezanin.

S.C. "COMPAN" S.A. IAȘI
compan
IAȘI
Șos. Moara de Foc nr. 2
VINDE DIN STOC LA PERSOANE FIZICE ȘI JURIDICE,
URMĂTOARELE PRODUSE ÎN CANTITĂȚI DE MINIMUM 300 KG:
TĂRÎȚE GRÎU - 150 lei/kg plus TVA
FĂINĂ FURAJERĂ - 160 lei/kg plus TVA
FĂINĂ ALBĂ TIP 680 - 423 lei/kg plus TVA
Contactați-ne la telefonul 162706.

Ora exactă ?
DOXA
NOU IN IAȘI
CANDINO
CEASURI ELVEȚIENE DE MARE PRECIZIE
LA RAIOANELE DE BIJUTERII
ALE MAGAZINELOR COLIERUL, VOGUE
și FRAROM
zilnic: 10.00 - 17.00
Comenzi speciale sau informații:
Firma NEST, 6600 Iași,
Casa Modei (mezanin), tel. 032/ 117596

OFERTĂ EXCEPȚIONALĂ!
S.C. FERMA ROXANA-VICTORIA S.R.L.
vinde din stoc
orzoaică 56 tone
ovăz 50 tone
porumb știuleți 400 tone
Relații la tel. 140766, 142480; fax 157261

Achiziționăm
hîrtie în role
84 cm lățime,
offset- grad alb
minim 72%
70-80 g/m².
Relații la tel. 172557, între orele 12.00- 18.00.

Societatea de Servicii Informatice
SINTA S.A. Iași
oferă cel mai bun produs software de birotică,
TRASIS V1.0
pentru calculatoarele compatibile IBM-PC, ce poate fi utilizat pentru editarea și traducerea asistată a unor texte din limba română în limba engleză și din limba engleză în limba română, prin componentele de bază:
- dicționar român-englez (peste 30.000 de cuvinte)
- dicționar englez-român (peste 30.000 de cuvinte) - gramatica limbii engleze
- modul de editare și asistare a traducerii - driver audio de pronunție în limba engleză
Informații suplimentare la sediul firmei din Bd. Țuțora nr. 17.
Telefon 032/127108, 136077. Fax 032/137887

Magazinul AVATTI vă oferă la
CELE MAI MICI PREȚURI din Iași EN GROS, EN DETAILLE
și CU PLATA ÎN RATE:
* TV NEI *
* TV AKAI *
* TV SONY *
* TV PHILIPS *
* TV GRUNDIG *
* TV GOLDSTAR *
* TV AUDISONIC *
* TV MEGAVISION *
LA NOI
AVEȚI
DE UNDE
SĂ ALEGEȚI!
AVATTI Stil ®
Adresa: str. Ștefan cel Mare și Sfînt nr. 11. Telefon 112810, 174054

TOFAN GRUP
Un renume cîștigat pe șosele

Șoferi, mai aveți două zile în care puteți circula mai ieftin. De la 1 octombrie, va trebui să vă împrumutați de la Bancă înainte de a pleca la drum

Noile amenzi rutiere

■ Amenzi între 10.000 și 20.000 lei

1. Lăsarea nesupravegheată a animalelor pe drum (art.8).

2. Neoprirea vehiculului la semnalul roșu în locurile stabilite de lege (art. 12, lit. b, alin. 2).

3. Nesemnalizarea schimbării direcției de mers sau a opririi de către conducătorii auto (art. 20).

4. Nesemnalizarea schimbării direcției de mers sau a opririi de către motocicliși, bicicliști, căruțași sau de cei care trag sau împing cu mîna un vehicul (art. 21).

5. Nesemnalizarea de la cel puțin 50 m în localități, respectiv 100 m în afara acestora, a intenției de schimbare a direcției de mers sau de depășire (art. 22).

6. Nefolosirea mijloacelor de avertizare sonoră sau luminoasă pentru evitarea unui pericol imediat (art. 23).

7. Nerespectarea condițiilor pentru trecerea peste marcajul discontinuu (art. 25, alin. 2).

8. Neocuparea în mers a benzii corespunzătoare pe drumurile cu mai multe benzi și pe autostradă (art. 25, alin. 1).

9. Neîncadrarea corectă la intersecția cu sau fără marcaj ori unde circulă și tramvaie (art. 27, alin. 1-3).

10. Angajarea de discuții care ar putea distrage atenția conducătorului auto (art. 44 pct. 17).

11. Nerespectarea obligației de a circula cu atenție la întîlnirea autovehiculelor care folosesc girofarul de culoare galbenă, a celor care poartă inscripția "Școală" ori care poartă semnul distinctiv al începătorului (art. 44, pct. 25).

12. Nerespectarea obligațiilor la stațiile de alimentare cu combustibil (art. 46).

13. Încredințarea conducerii vehiculului cu tracțiune animală ori tras sau împins cu mîna unui minor sub 14 ani, unei persoane surde sau debile mintal (art. 55).

14. Însoțirea animalelor izolate sau în turmă de un număr insuficient de conducători (art. 55).

15. Circulația cu bicicleta, pe drumul cu trafic intens, a minorului avînd sub 4 ani (art. 61).

16. Interdicții pentru bicicliști (art. 62, lit. a-h și j).

17. Nerespectarea regulilor de circulație și de traversare a drumului de către pietoni (art. 63, alin. 1).

18. Nerespectarea obligațiilor ce revin călătorilor (art. 64).

19. Nedeclararea în termen a pierderii, furtului sau distrugerii certificatului de înmatriculare sau a autorizației provizorie de circulație ori de probe (art. 103, alin. 1).

20. Nepredarea la termen a permisului de conducere aparținînd titularului decedat (art. 145).

■ Amenzi între 16.000 și 40.000 lei

1. Nerespectarea direcției de mers indicată de semnalul verde (art. 12, lit. a, alin. 2).

2. Neoprirea vehiculului la semnalul roșu-galben, în locurile stabilite de lege (art. 12, lit. c, alin. 2).

3. Nerespectarea semnalului "Atenție, oprire" și reducerea, respectiv sporire a vitezei, adresat de polițist (art. 14, alin. 1, lit. a, d și e).

4. Încălcarea interdicției de a folosi semnalul sonor (art. 18, alin. 1).

5. Folosirea incorectă a semnalului sonor față de pietoni sau de conducătorii de vehicule (art. 18, alin. 3).

6. Nerespectarea obligațiilor stabilite în cazul lăsării autovehiculului în staționare (art. 40).

7. Neverificarea tehnică a autovehiculului înainte de plecarea în cursă (art. 44, pct. 1, lit. a).

8. Nerespectarea obligației ca, în timpul conducerii, conducătorul auto să aibă asupra sa documentele prevăzute de lege (art. 44, pct. 2).

9. Încălcarea interdicției de a transporta persoane în stare de ebrietate pe motociclete, în cabină ori în caroseria autovehiculelor destinate transportului de mărfuri (art. 44, pct. 4).

10. Refuzul transportării polițistului aflat într-o misiune ce nu suferă amînare (art. 44, pct. 5).

11. Nerespectarea obligației de a sesiza poliția în caz de accident, polei, obstacole ori surpări de teren (art. 44, pct. 9).

12. Încălcarea interdicției de a transporta persoane pe motociclete ori motorete fără șa și scări, a copiilor sub 14 ani sau a obiectelor voluminoase pe motociclete solo. Neportul căștii de protecției de către motociclist și pasager (art. 44, pct. 12).

13. Încălcarea interdicției de a transporta în cabina autovehiculelor, în autoturism sau pe motocicletă mai multe persoane decît numărul stabilit; transportul copiilor pînă la 12 ani pe scaunul din față al autoturismului (art. 44, pct. 13).

14. Deschiderea ușilor din mers, în oprire sau staționare ori pornirea de pe loc cu uși deschise sau neasigurate (art. 44, pct. 16).

15. Circulația cu plăcile de înmatriculare murdare (art. 44, pct. 19).

16. Stropirea, în timpul mersului, a pietonilor, clădirilor sau a altor vehicule (art. 44, pct. 20).

17. Lăsarea liberă, în mers, a volanului sau a ghidonului (art. 44, pct. 21).

18. Circulația cu viteză redusă, fără motiv întemeiat (art. 44, pct. 22).

19. Circulația cu viteză inferioară celei prescrise de indicator (art. 44, pct. 23).

20. Folosirea altor mijloace decît cele omologate, pentru remorcare (art. 51).

21. Încălcarea unor interdicții stabilite pentru căruțași, persoane care trag sau împing un vehicul ori conduc animale (art. 56, lit. d și e).

22. Încălcarea unor restricții impuse căruțașilor (art. 57, lit. b-e).

23. Conducerea neregulamentară a animalelor (art. 58).

24. Nefolosirea centurii de siguranță, în timpul deplasării în afara localităților, de către conducătorul autoturismului și de ocupantul locului din față (art. 77, alin. 1).

25. Neacordarea de ajutor conducătorului pentru scoaterea în afara drumului a autovehiculului rămas în pană (art. 92, alin. 3).

26. Neînmatricularea în termen a autovehiculului sau remorcii (art. 95).

27. Nerespectarea obligațiilor stabilite pentru titularul certificatului de înmatriculare (schimbarea domiciliului, modificarea sau înlocuirea unor elemente care atrag schimbarea caracteristicilor autovehiculului sau remorcii) (art. 100).

28. Circulația fără dovadă înlocuitoare a certificatului de înmatriculare pierdut, furat ori distrus (art. 103, alin. 2).

29. Nedeclararea în termen a pierderii, furtului sau distrugerii permisului de conducere (art. 121).

30. Nepredarea în termen a originalului permisului de conducere găsit (art. 123).

31. Lipsa semnului distinctiv la autovehiculul condus de o persoană cu o practică de conducere sub 1 an (art. 142).

■ Amenzi între 30.000 și 60.000 lei

1. Folosirea abuzivă a avertizorului sonor (art. 18, alin. 4).

2. Nefolosirea, pe timp de noapte și în condiții de vizibilitate scăzută, a luminilor în cazul opririi sau staționării (art. 19, alin. 1, lit. a).

3. Schimbarea direcției de mers în locurile unde manevra este interzisă prin indicator (art. 28).

4. Nerespectarea semnificației indicatorului sau marcajului care obligă la deplasarea într-o anumită direcție (art. 29).

5. Întoarcerea neregulamentară a vehiculului și mersul înapoi (art. 34).

6. Nerespectarea regulilor de oprire sau staționare (art. 37, alin. 2-5).

7. Oprirea interzisă (art. 38, alin. 1).

8. Staționarea interzisă (art. 38, alin. 1).

9. Parcarea interzisă. Nerespectarea modului de așezare în parcare (art. 42).

10. Neoprirea la semnalul agentului de cale ferată, al conducătorului de coloană sau al orbilor (art. 44, pct. 6, lit. b-d).

11. Neoprirea, de îndată, a autovehiculului angajat în accident sau neacordarea primului ajutor răniților (art. 44, pct. 7).

12. Nedeplasarea autovehiculului accidentat ușor în afara părții carosabile sau cît mai aproape de bordură sau de acostament și nereprezentarea ori neanunțarea poliției (art. 44, pct. 8, alin. 3-6).

13. Transportul interzis de persoane în autovehicule grele sau remorci (art. 44, pct. 11).

14. Murdărirea cu noroi ori de alte substanțe și materiale a părții carosabile a drumurilor modernizate, de către conducător (art. 44, pct. 18).

15. Nepăstrarea distanței corespunzătoare în mers față de vehiculul dinainte (art. 44, pct. 24).

16. Nerespectarea obligațiilor specifice vatmanilor și conducătorilor de troleibuze sau autobuze ale transportului în comun (art. 45).

17. Nerespectarea obligațiilor suplimentare ce revin șoferilor cu o practică în conducere sub 1 an (art. 47).

18. Depășirea cu pînă la 20 km/h a limitei maxime de viteză (art. 48).

19. Nereducerea vitezei pînă la limita evitării oricărui pericol (art. 49).

20. Nerespectarea regulilor în cazul remorcării autovehiculelor (art. 52, alin. 1).

21. Circulația cu căruțe, vehicule trase sau împinse cu brațele ori conducerea de animale pe drumurile naționale, cînd există drumuri laterale (art. 56, lit. a).

22. Circulația căruțelor noaptea, fără a avea felinar și catadioptri la partea din spate (art. 57, lit. a).

23. Conducerea sub influența alcoolului, a bicicletei (art. 62, lit. i).

24. Organizarea în manifestări distractive, plimbarea sau staționarea în grup pe partea carosabilă (art. 63, alin. 2).

25. Nerespectarea obligațiilor stabilite în sarcina conducătorului de coloane organizate sau a persoanelor care supraveghează traversarea drumului de către copii (art. 65).

26. Nerespectarea obligațiilor pentru circulația în condiții de vizibilitate redusă (art. 67).

27. Transportul de persoane peste numărul admis, în funcție de masa autovehiculului sau capacitatea remorcii (art. 75).

28. Transportul altor persoane în caroseria autocamioanelor în care se află mărfuri (art. 76).

29. Circulația fără plăcile cu număr de înmatriculare sau montarea plăcilor în alte locuri (art. 78, alin. 2).

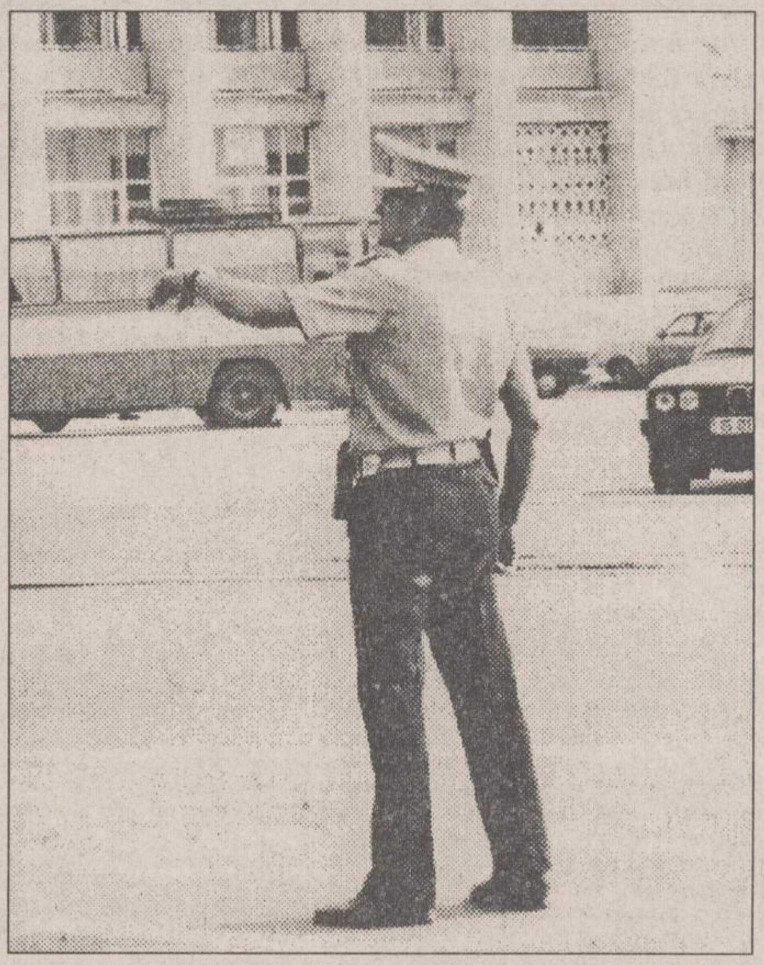

30. Nesolicitarea autorizației de reparație a autovehiculului avariat în accident (art. 78, alin. 3).

31. Neîndeplinirea condițiilor tehnice și de funcționare ale mecanismului de frînare (art. 82, 83, 84).

32. Neîndeplinirea condițiilor de echipare și funcționare a sistemului de lumini (art. 85, alin. 1 și 3, art. 86).

33. Neîndeplinirea condițiilor de echipare și funcționare ale mecanismului de direcție (art. 88).

34. Neechiparea autovehiculelor cu unele dispozitive: oglinzi, avertizor sonor etc. (art. 89, alin 1 și 2).

35. Radierea din circulație a autovehiculului sau remorcii, în afara termenului stabilit (art. 108, alin. 2).

36. Neprezentarea titularului de permis, pentru a fi luat în evidență, la schimbarea domiciliului (art. 120).

■ Amenzi între 40.000 și 80.000 lei

1. Trecerea la semnalul roșu al semaforului electric (art. 12, lit. b, alin. 1).

2. Trecerea pe semnalul galben-roșu al semaforului electric (art. 12, lit. c, alin. 1).

3. Conducerea pe partea stîngă a drumului (art. 24).

4. Încălcarea marcajului continuu ori pentru spații interzise (art. 25, alin. 1).

5. Neoprirea în spatele tramvaiului aflat în stația fără refugiu (art. 27, alin. 4).

6. Intrarea pe sectoarele de drum pe care este interzis accesul (art. 30).

7. Nerespectarea regulilor privind depășirea (art. 31).

8. Depășirea în locuri și situații interzise (art. 32).

9. Nerespectarea regulilor de prioritate (art. 33).

10. Neacordarea priorității pietonilor (art. 44, pct. 26).

11. Neprezentarea la verificarea medicală (art. 44, pct. 27).

12. Depășirea cu pînă la 30 km/h a limitei maxime de viteză (art. 48).

13. Remorcarea a două sau mai multor autovehicule (art. 52, alin. 2).

14. Conducerea sub influența alcoolului a vehiculelor și animalelor ori circulația fără felinar aprins a vehiculelor pe timp de noapte sau ziuă cînd este ceață (art. 56, lit. b și c).

15. Circulația tractoarelor agricole în alte condiții decît cele stabilite de poliție (art. 68).

16. Nesemnalizarea încărcăturilor care depășesc în lungime caroseria (art. 9, alin. 1).

17. Nerespectarea obligațiilor în cazul cînd survin defecțiuni tehnice la autovehicul (art. 92, alin. 1, 4 și 5).

■ Amenzi între 50.000 și 100.000 lei

1. Nerespectarea semnalului de oprire efectuat de polițist (art. 14, alin. 1, lit. b și c).

2. Nerespectarea, cu precădere a semnelor și indicațiilor polițistului (art. 14, alin. 4).

3. Neoprirea la semnalul polițistului sau al ofițerului ori subofițerului din Ministerul Apărării Naționale, care însoțește o coloană oficială de autovehicule (art. 15, alin. 1).

4. Neoprirea conducătorului la semnalul polițistului aflat într-un autovehicul (art. 15, alin. 20.

5. Nerespectarea regulilor de folosire în mers a luminilor autovehiculului (art. 19, alin. 1, lib. b).

6. Folosirea incorectă a luminilor de drum, la apropierea din sens contrar a altui autovehicul (art. 19, alin. 2).

7. Neoprirea imediată la semnalul polițistului (art. 44, pct. 6, lit. a).

8. Refuzul prezentării actelor, pentru control, la cererea polițistului (art. 44, pct. 10).

9. Încredințarea spre folosință altei persoane a permisului de conducere (art. 44, pct. 15).

10. Depășirea cu peste 30 km/h a limitei maxime de viteză (art. 48).

11. Intrarea cu autovehicule agabaritice pe sectoarele de drum pe care este interzis accesul (art. 91, alin. 2).

12. Nerespectarea condițiilor de confecționare și fixare pe vehicule a plăcilor cu numărul de înmatriculare (art. 105, alin. 1-3).

13. Efectuarea pregătirii, pentru proba practică de conducere, pe alte trasee decît cele stabilite (art. 118, alin. 1).

14. Circulația autovehiculelor "Școală", fără supravegherea conducătorilor autorizați (art. 118, alin. 2).

15. Neechiparea autovehiculelor "Școală" cu dublă comandă ori inscripționarea acestora (art. 119).

■ Amenzi între 70.000 și 120.000 lei

1. Crearea de restricții pentru circulație prin executarea de lucrări, depozitare de materiale, de obiecte pe partea carosabilă ori nesemnalizarea obstacolelor producătoare de restricții (art. 4).

2. Încălcarea regulilor de circulație la trecerea la nivel cu calea ferată nepăzită (art. 35).

3. Încălcarea regulilor de circulație la trecerea la nivel cu calea ferată prevăzută cu bariere sau semibariere ori cu semnalizare luminoasă (art. 36).

4. Nesemnalizarea staționării pe timp de noapte ori staționarea pe drum a vehiculelor fără sistem de lumini (art. 41).

5. Conducerea sub influența alcoolului, a autovehiculului (art. 45, pct. 3).

6. Neechiparea regulamentară a remorcii sau tractarea a mai mult de două remorci (art. 53).

7. Neechiparea semiremorcii cu sistem de frînare și semnalizare - iluminare (art. 45, alin. 1).

8. Montarea la autovehicule a unor lumini, a luminilor de altă culoare ori intensitate decît cele stabilite prin construcție (art. 87, alin. 1).

9. Montarea altui avertizor sonor decît cel prevăzut prin construcție (art. 89, alin. 3).

10. Nerespectarea obligației de scoatere în afara părții carosabile ori cît mai aproape de bordură sau acostament a autovehiculului defect ori de a-l semnaliza prin aprinderea lanternelor de poziție (art. 92, alin. 2).

■ Amendă de la 100.000 la 300.000 lei

1. Organizarea de concursuri, antrenamente sau manifestații sportive fără acordul poliției (art. 7).

2. Neluarea, de către organele care administrează drumurile, a măsurilor necesare pe timp de ninsoare, polei, etc. (art. 66).

3. Nerespectarea normelor legale referitoare la transportul încărcăturilor periculoase (art. 69-74).

4. Neanunțarea de către unitatea deținătoare a accidentului în care a fost implicat angajatul său, a altor fapte comise de acesta (art. 79, lit. g).

5. Neîndeplinirea unor condiții de echipare a autovehiculelor care transportă încărcături ușor inflamabile sau periculoase (art. 90).

6. Confecționarea de plăci cu numărul de înmatriculare, de către unități sau persoane neautorizate (art. 105, alin. 4).

7. Neîndeplinirea de către organele administrației publice care administrează drumurile publice, a obligațiilor legale ce le revin în legătură cu întreținerea mijloacelor de semnalizare rutieră, precum și neluarea măsurilor de înlocuire imediată a mijloacelor de semnalizare rutieră degradate sau distruse, ori de înlăturare urgentă a obstacolelor ivite pe drumurile publice (art. 129).

■ Amenzi între 300.000 și 1.000.000 lei

1. Fapta șefilor de ateliere sau a oricărei persoane de a repara sau încuviința repararea autovehiculului avînd urme de accident, fără a li se prezenta autorizația eliberată în acest scop de organele poliției (art. 128).

ComputerLand Center Iasi
Oferta săptămînii
486 DX2/66 MHz VLB
- Cache 256 MB
- RAM 4 MB (SIMM 72 pini)
- Hard disk 264 MB IDE
- Floppy drive 3,5"
- VESA IDE 32 biți
- Card grafic Trident 8900 1MB
- Monitor SVGA
- Mouse
PREȚ CU TVA INCLUS
2.798.000 lei
Bd. Ștefan cel Mare bl. B2, Tel. 116651; 116772; 117300, Fax 117956

TV EUROPA NOVA
canal 54
Joi, 29 septembrie,
ora 17¹⁵
urmăriți emisiunea
Parlamentari ieșeni
interviu cu Vasile Lupu
deputat P.N.Ț.C.D.

FRESCO
MADE IN ITALY
Reprezentanța
FRESCO
Iași
Str. Aleea Rozelor nr. 8,
sc. B, et. II, ap. 12,
telefon/fax 132607.
ANUNȚĂ
MARI REDUCERI DE PREȚURI
● ZAHARINĂ 30% ●
● ACID CITRIC 30% ●
● CITRAT DE SODIU 20% ●
● ASPARTAM 20% ●

SOCIETATEA COMERCIALĂ TIPO MILX S.R.L.
cu sediul în str. Rece nr. 5, tel. 032/112123
(vizavi de restaurantul "BOLTA RECE")
vă oferă:
- orice tip de formular tipizat sau cu regim special, la o culoare sau mai multe culori, necesare evidenței contabile, cărți de vizită, antete, chenare, invitații:
- broșuri, reviste, cărți, inclusiv preparare matrițe pentru tipar;
- lucrări de licență, de diplomă, teze de doctorat;
- etichete produs pe suport de carton sau metal;
- mape birou și orice lucrare de legătorie.
Prețuri foarte avantajoase și în condiții calitative deosebite.
PROGRAM ZILNIC 8,00-18,00

CENTRUL CULTURAL FRANCEZ DIN IAȘI
B-dul Copou nr. 26
organizează în perioada 26 septembrie - 8 octombrie (inclusiv) 1994, între orele 16,30-19,30 (cu excepția zilei de 1 octombrie și pentru sîmbătă 8 octombrie: între orele 9,30-12,30), înscrieri la următoarele cursuri:
■ franceza generală (începători, nivel mediu, avansați) ■ franceza pentru copii (începînd de la 6 ani) ■ conversație și civilizație ■ pregătire pentru admitere la facultate, secția franceză (gramatică și analize literare) ■ franceza pentru științele umane (sec XX) ■ franceza pentru profesorii din județ ■ pregătire pentru examenul D.A.L.F. (rezumat, sinteză, exploatarea documentelor video) ■ franceza afacerilor, debutanți și avansați, pregătind obținerea diplomelor Camerei de Comerț și Industrie Paris (testare obligatorie: luni, 10 octombrie, orele 19,oo-20,oo, înscrierile definitive făcîndu-se ulterior) ■ franceza pentru medici ■ franceza industriei turismului.
Toți profesorii din echipa pedagogică, români și francezi, au beneficiat de o pregătire specială asigurată de către formatori francezi. Sălile de curs vor fi echipate cu aparatură audio și video.

SCHROTTER S.R.L. Iasi
Execută pentru DUMNEAVOASTRĂ:
panouri publicitare
firme luminoase
inscripționări pe mașini și vitrine
cu material autocolant rezistent în mediu extern 5 ani, prelucrarea grafică realizată pe calculator.
Reclama este sufletul comerțului!
Bd. Ștefan cel Mare bl. B2, Tel. 116651, 116772; 117300, Fax 117956

S.C. FOODLAND S.R.L.
vinde en-gros
- whisky ROYAL SMITH, licență SCOTLAND
- brînză topită LA VACHE QUI RIT
- LOVE COLA - sticle de 1l și 330 ml
PREȚURI IMBATABILE
Adresa: magazin - Alexandru cel Bun, bl. H4, parter, tel. 157034, fax 131667.
depozit - Baza 3, tel. 132888/int. 148.

AGENȚIA DE TURISM MOLDAVIA
Iași, str. 14 Decembrie 1989, nr. 4 (fost Ștefan cel Mare nr. 4)
organizează excursii în țările:
TURCIA 1 octombrie
POLONIA 3 octombrie
NOU
Excursie de 9 zile în TURCIA,
cu plecare pe 10 octombrie, pe itinerariul
ISTANBUL-CEANACALE-TROIA-PERGAMON-EFES-IZMIR
Agenția oferă bilete pentru toate stațiunile din țară, pentru odihnă și tratament.
Înscrieri și informații la sediul agenției și la telefon 112564, zilnic între orele 7,30-19,30.

MONITORUL INTERN

La Suceava

CNSLR-Frăţia cere Uniunii Judeţene a Sindicatelor Libere să-i restituie patrimoniul

Printr-un fax adresat dlui Ioan Cocuz, președintele Uniunii Județene a Sindicatelor Libere Suceava (afiliată la BNS), de către CNSLR-Frăția, se solicită predarea către Uniunea Teritorială CNSLR-Frăția a patrimoniului deținut de către UJSL Suceava, deoarece "UT CNSLR-Frăția este gestionara patrimoniului sindical din județ". Gheorghe Leuștean, liderul județean CNSLR-Frăția, a declarat în legătură cu aceasta: "Actualul patrimoniu aparține CNSLR-Frăția și este indivizibil. La ora actuală, acest patrimoniu este folosit de liderul UJSL Suceava, prof.Ioan Cocuz, care își menține Uniunea cu ajutorul veniturilor realizate prin închirierea de spații unor societăți comerciale".

Pentru rezolvarea unor probleme

Victor Surdu îl cheamă în Parlament pe Nicolae Văcăroiu pentru a răspunde de situaţia agriculturii

Președintele PDAR, Victor Surdu, cere Guvernului să prezinte de urgență în Parlament situația din agricultură. Victor Surdu va adresa oficial o asemenea cerere, fiind de părere că problemele în acest domeniu sînt atît de grave încît necesită o decizie tranșantă. Totodată, PDAR va face demersurile parlamentare necesare analizării imediate a situației și va cere Parlamentului să ia o hotărîre pentru impulsionarea activității Guvernului în agricultură.

După dezastrul "Zilelor României"

Însărcinatul cu afaceri la Roma este chemat în ţară

Însărcinatul cu afaceri ad-interim al României la Roma, Costin Ștefan, a fost chemat la București, la Ministerul Afacerilor Externe, pentru o serie de clarificări privind eșecul manifestării "Zilele României în Italia". Costin Ștefan îndeplinește această funcție de la 1 septembrie a.c.. Eventualul rol jucat de Costin în acest scandal va fi analizat de conducerea MAE, el nefăcînd deocamdată parte dintre subiecții anchetei declanșate la cererea expresă a Guvernului român.

În apropierea Palatului Parlamentului

A fost descoperit un obuz de artilerie

Un obuz de artilerie, rămas neexplodat din timpul celui de-al doilea război mondial, a fost descoperit marți dimineața, în exteriorul laturii de nord a Palatului Parlamentului (fosta Casă a Poporului), au declarat Agenției Mediafax surse aparținînd Comandamentului Trupelor de Jandarmi. Prezența obuzului a fost detectată de către subofițerul jandarm Anghel Răpăilă, care a alertat imediat Poliția și Apărarea Civilă. Periculosul obiect a fost ridicat de către geniști. Cercetările pentru descoperirea persoanei care a adus obuzul în zonă continuă.

Lansare de carte la Casa Pogor, mîine, la ora 17,00

"Tentativă de spovedanie", de Dorin Popa

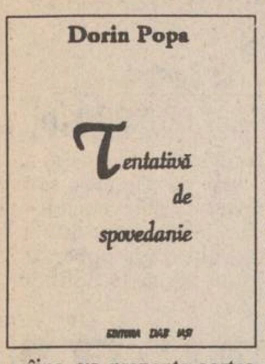

Dorin Popa

Tentativă de spovedanie

EDITURA DAB IAȘI

Mîine, vineri, 30 septembrie a.c., ora 17,00, la Clubul Junimea al Casei Pogor va avea loc lansarea volumului "Tentativă de spovedanie" al scriitorului ieșean Dorin Popa. Recenta apariție editorială se datorează Editurii DAB condusă de Aurel Andrei și cuprinde o postfață semnată de cunoscutul critic Ioan Holban, redactor șef al revistei "Cronica". Tot Ioan Holban va fi cel care, mîine, va prezenta cartea celor prezenți la Casa Pogor. Din volumul "Tentativă de spovedanie", vor citi cîteva texte actori ai Naționalului ieșean: Mihaela Arsenescu-Werner, Catinca Tudose, Dan Aciobăniței, Petru Ciubotaru, Adrian Păduraru și Adi Carauleanu. **(Ingrid GAL)**

Reportaj "Monitorul" despre lumea nevăzută dintr-o biserică

Misterele altarelor din bisericile ortodoxe

După cum se știe, o biserică este împărțită în trei încăperi: pronaosul, naosul și altarul. Dacă primele două sînt cunoscute tuturor credincioșilor, altarul este rezervat, aproape în exclusivitate, slujitorilor bisericii. Deoarece ceea ce se află dincolo de iconostas (peretele despărțitor dintre naos și altar) constituie un mister pentru multă lume, ne-am adresat părintelui Vasile Vaida, de la Biserica "Sf. Nicolae" din Copou, pentru a ne lămuri asupra "lucrurilor celor nevăzute". El ne-a declarat că accesul în altar este permis, uneori, și credincioșilor de sex masculin ce au vreo problemă de discutat cu preotul. Fără a se face din aceasta un obicei, însă. Dar femeilor le este strict interzisă pășirea pragului spre altar. O singură dată, la sfințirea bisericii, atît bărbații, cît și femeile și copiii au voie să pătrundă în altar, pentru a săruta Sfînta Masă și Sfînta Cruce. În unele mănăstiri, unde trăiesc numai femei, se țin, cîteodată, slujbe de dezlegare, în urma cărora măicuțelor li se permite intrarea în altar în diverse scopuri, cum ar fi curățirea altarului, de exemplu.

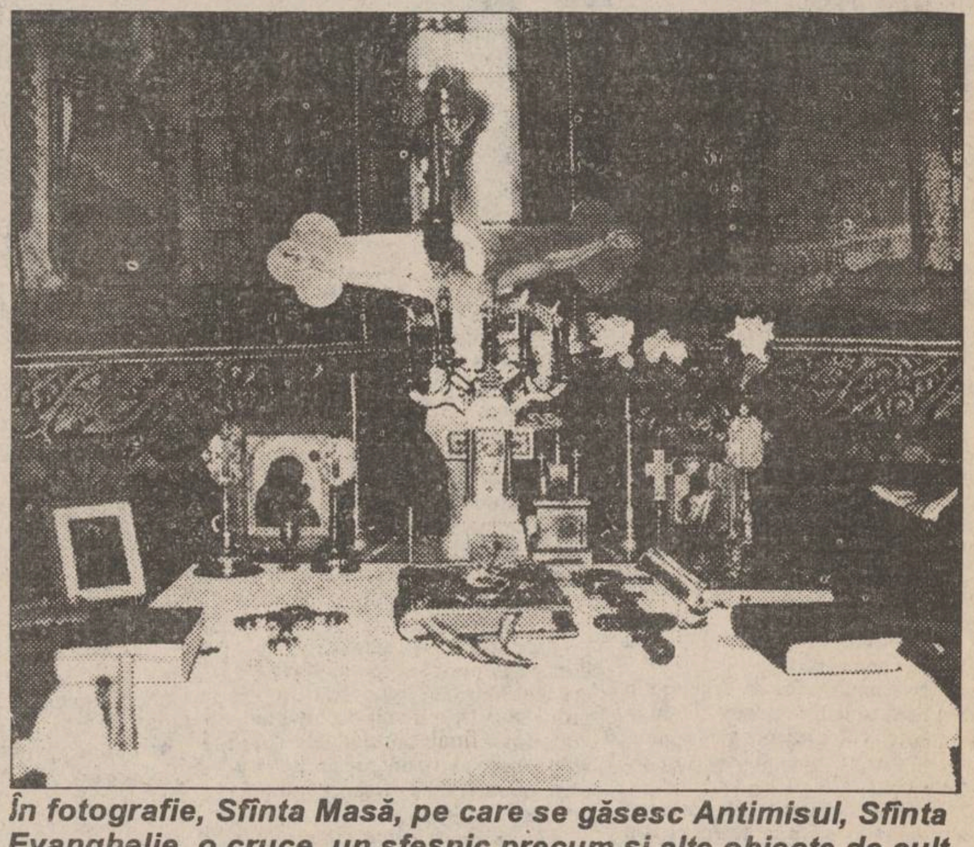

În fotografie, Sfînta Masă, pe care se găsesc Antimisul, Sfînta Evanghelie, o cruce, un sfeșnic,precum și alte obiecte de cult

Părintele Vasile Vaida ne-a relatat că în bisericile unde a slujit, această regulă de fier nu a fost încălcată niciodată. A auzit, însă, că au fost cîteva cazuri de acest gen la Catedrala Mitropolitană din Iași, dar era vorba de "femei nebune". Pentru aceste persoane lipsite de discernămînt, nu s-a considerat că ar fi săvîrșit un sacrilegiu. Dacă, însă, e vorba de un păcat înfăptuit cu intenție, atunci persoana va fi, în mod sigur, pedepsită de Dumnezeu.

Iconostasul, sau catapeteasma, este un perete din lemn sau zidărie. Rolul său este de a despărți lumea celor văzute de cele nevăzute. În orice biserică ortodoxă, așezarea icoanelor pe catapeteasmă respectă o anumită ordine. Jos sînt plasate marile icoane, de-o parte și de alta a ușilor împărătești (ușa din mijloc, pe unde au dreptul să intre numai arhiereii - episcopul sau mitropolitul - și preoții). Astfel, la dreapta se află icoanele Mîntuitorului și ale sfîntului al cărui hram îl poartă biserica respectivă, iar la stînga - icoanele Maicii Domnului și cea a unui ierarh.

În partea de sus, în primul rînd se găsesc icoanele celor 12 praznice împărătești. În bisericile mai mici, din cauza spațiului restrîns, numărul acestora poate fi mai mic. De exemplu, la Biserica "Sf. Nicolae" din Copou sînt numai șase, pictate de Corneliu Baba. În rîndul următor sînt plasate icoanele Sfinților Apostoli, iar mai sus icoanele proorocilor. În sfîrșit, în partea superioară a iconostasului se găsește Crucea, pe care este pictat chipul Mîntuitorului (în centru), iar pe cele două brațe - Maica Domnului și Sfîntul Ioan Botezătorul.

Prin ușile împărătești se poate intra în altar numai în timpul Sfintei Liturghii, cînd preoții sînt îmbrăcați cu veșmintele preoțești. În afara acestora, există două uși laterale, numite diaconești, prin care intră și ies diaconii ori alți slujitori ai bisericii.

În mijlocul altarului se găsește Sfînta Masă, numită și Jertfelnic. "Este locul cel mai sfînt, de aceea nu poate lipsi din nici o biserică. Pe ea se aduce Sfînta Jertfă cea fără de sînge, miezul Sfintei Liturghii. Ea este icoana mormîntului lui Iisus Hristos, închipuirea Cinei cea de Taină", ne-a declarat părintele Vasile Vaida.

Sfînta Masă se face din piatră, deoarece închipuie mormîntul lui Hristos și este în patru colțuri ce reprezintă cele patru părți ale lumii. În piciorul din mijloc al mesei există o gaură în care, la sfințirea bisericii, se introduc părticele din Sfintele Moaște, precum și un pomelnic cu numele credincioșilor fondatori, ce rămîne acolo cîtă vreme va dăinui biserica. Sfînta Masă este acoperită cu o pînză albă din in care "închipuie giulgiul cel dumnezeiesc". Deasupra vine o altă acoperitoare, îmbrăcămintea mesei, făcută dintr-o țesătură luminoasă, simbolizînd veșmintele lui Iisus. Pe Sfînta Masă se mai găsesc antimisul, Sfînta Evanghelie, o cruce, un sfeșnic cu lumînări, ce stau aprinse în timpul Sfintei Liturghii, și un chivot. Antimisul este o năframă în patru laturi țesută din in sau din mătase pe care se află întipărite icoana punerii în pămînt. În cusătura antimisului se pun Sfintele Moaște. În cazul unui incendiu sau cutremur ce s-ar petrece în timpul Sfintei Liturghii, preotul are obligația să înfășoare în antimis Sfintele Vase (potirul și discul), să meargă într-un loc ferit și să continue slujba. Abia după aceea poate participa la ajutorarea sinistraților. Chivotul este o biserică în miniatură în care se păstrează Sfintele Vase. În altar mai există două niște, proscomidiarul - care închipuie peștera din Bethleem în care s-a născut Hristos și ieslea în care s-a culcat. Pe masa din această nișă se pregătesc Sfînta pîine și vinul. În partea opusă este o altă nișă numită diaconiconul. În spatele altarului se află "scaunul cel de sus", în care are dreptul să se așeze numai arhiereul.

Dacă nu este acoperit de odăjdiile preoțești, părintele nu are voie să atingă nici un obiect de pe Sfînta Masă. **(Gynella PARFENIE)**

Dacă nu se va rectifica bugetul pentru învățămînt

"Voi închide toate şcolile de la 1 noiembrie"

■ afirmă ministrul Învățămîntului, Liviu Maior, într-un interviu acordat agenției Mediafax

- Într-un recent dialog cu sindicatele ați afirmat că, dacă nu se va rectifica urgent bugetul învățămîntului, de la 1 noiembrie, Ministerul Învățămîntului va fi pus în situația de a închide școlile din lipsă de fonduri. Sindicatele erau decise să vă susțină, organizînd pichete în fața celor două Camere ale Parlamentului. Care este poziția dvs. actuală în contextul pe care l-am amintit ?

- Dacă nu se rectifică bugetul voi închide toate școlile, nu numai pe acelea care stau să se dărîme. Nu cred că în această săptămînă, sau în cea viitoare, problema bugetului pentru învățămînt va intra pe ordinea de zi a ședinței de Guvern. În aceste condiții vom fi nevoiți să ajungem la măsura capitală a închiderii școlilor. În legătură cu ajutorul pe care sindicatele se oferă să ni-l dea, aș vrea să se știe clar că eu nu am nevoie de ajutorul lor. Sindicatele și-au făcut o mai nouă practică: cînd află că va fi un buget rectificat, încep să se agite și să spună "vedeți, noi am obținut treaba asta". Este o chestiune care nu are nici un fundament.

- Ministerul Învățămîntului a emis o hotărîre prin care toți cei ce doresc să urmeze o a doua facultate, vor plăti o taxă suplimentară. Andrei Marga, rectorul Universității Babeș Bolyai din Cluj, a respins hotărîrea, motivîndu-și decizia pe dreptul de autonomie universitară. La această oră, unde începe și unde se termină această autonomie ?

- Deocamdată, senatele universităților nu pot lua hotărîri pe banii statului român. S-a decis cine plătește și cine nu plătește taxele. A doua facultate este urmată de cei care, logic, au deja o diplomă universitară. Nu am ajuns în faza în care să putem suporta financiar costurile necesare urmării unui al doilea curs de învățămînt superior. Hotărîrea dlui Andrei Marga nu are nici un fundament. Legile acestei țări trebuie respectate. Deocamdată, legea din '69 este încă în vigoare și pe baza ei face verificările Curtea de Conturi. Cînd va fi o altă lege, lucrurile vor putea intra într-o altă realitate. Autonomia există dar, cînd banii sînt dați de Ministerul Învățămîntului, trebuie să se țină cont de deciziile care există. Dacă rectorul are bani cu care să-i plătească pe profesori și să dea diplome, îl privește .

O moarte mai puţin obişnuită

■ *Paraschiva Rotundu, în vîrstă de 65 de ani, din comuna Grajduri-Iași, a fost lovită de un tren accelerat, a zăcut o noapte întreagă în stare de comă lîngă calea ferată, după care și-a revenit și a parcurs cîțiva kilometri pe jos ■ a murit după o săptămînă la Spitalul de Urgențe din Iași ■*

La nici 24 de ore de la nunta fiicei sale, o femeie în vîrstă de 65 de ani a fost lovită mortal de un tren. Tragicul accident a avut loc în apropiere de localitatea Grajduri, jud. Iași, victima, Paraschiva Rotundu, fiind lovită de acceleratul Mangalia-Iași. Potrivit celor relatate de unul din copiii acesteia, în momentul accidentului, mama sa se afla sub influența alcoolului. Femeia plecase de la nunta fiicei sale, care avusese loc în localitatea Scînteia, împreună cu fiul ei, Nicușor, și cu soția acestuia. În gara Scînteia, de unde urma să ia trenul către casă, cei doi tineri căsătoriți au părăsit-o pe peron pentru cîteva minute pe Paraschiva Rotundu, pentru a merge la bufetul gării să bea o bere. La întoarcere, au constatat că bătrîna renunțase să mai aștepte trenul și plecase de-a lungul liniei ferate, către casă. Deoarece mama sa ajunsese destul de departe de gară, Nicușor împreună cu soția sa au ieșit la șosea așteptînd o mașină de ocazie, cu care, de altfel, au și ajuns acasă, în satul Cărbunari. În ce o privește pe Paraschiva Rotundu, aceasta, consecventă ideii sale de a ajunge pe jos acasă (distanța dintre cele două gări nu este foarte mare), și-a continuat drumul pe calea ferată. Din nefericire pentru ea, nu a mai ajuns la destinație deoarece, pe la jumătatea drumului, a fost lovită de trenul accelerat Mangalia-Iași. Femeia a stat în stare de inconștiență întreaga noapte de 17 spre 18 septembrie, după care, revenindu-și oarecum, s-a tîrît pînă la stația Grajduri. De acolo a fost imediat transportată la Spitalul de urgențe din Iași, unde, supusă unui tratament intensiv, se părea că își va reveni. Cu toate acestea, după o săptămînă în care medicii au făcut eforturi uriașe de a o menține în viață, Paraschiva Rotundu a decedat. Decesul a survenit în urma unei septicemii care nu a mai putut fi stăpînită, multiplele traumatisme suferite au reactivat o plagă contuză sacrală mai veche a Paraschivei Rotundu. De altfel, dr. Iulian Șerban, medicul care a făcut eforturi deosebite să o salveze pe femeie, ne-a declarat: "Starea generală a victimei era deosebit de gravă încă din momentul în care a fost adusă la spital. Pe lîngă politraumatismele suferite de aceasta, era evident că, în general, organismul său era deosebit de slăbit, practic, femeia fiind subnutrită și, după aspectul exterior, o consumatoare de alcool". **(Mihaela CĂNĂNĂU)**

Penalizări drastice pentru cei care nu-și achită costul abonamentului radio

De la 1 octombrie, abonamentul radio se va scumpi la 400 lei/lună și va fi încasat de la populație odată cu facturile pentru energia electrică. Acestea sînt prevederile H.G. 516/1994 privind taxa de abonament pentru Societatea Română de Radiodifuzare. În anexa actului normativ menționat sînt prevăzute taxele care trebuie achitate lunar pentru abonamentul radio, atît pentru persoanele fizice, cît și pentru instituții publice, agenți economici etc.

Taxele lunare sînt următoarele:

- agenți economici care repară receptoare radio - 2000 lei/lună
- agenți economici care vînd receptoare radio:
  - în mediul urban - 8000 lei/lună
  - în mediul rural - 2000 lei/lună
- unități de alimentație publică, videoteci, discoteci - 1000 lei/aparat
- unități hoteliere, moteluri, cabane etc. - 1000 lei/aparat
- instituții de stat, agenți economici etc. - 600 lei/aparat
- radiocentrale și stații de amplificare - 10.000 lei/stație

În hotărîrea de guvern sînt stabilite și sancțiunile pentru cei care nu-și achită la timp obligațiile.

Astfel, în cazul persoanelor fizice care nu plătesc la termen costul abonamentului, după cinci zile de la expirarea termenului, se calculează penalități zilnice de 0,2% din sumă pentru primele 30 de zile și de 0,4% pentru o perioadă mai mare de 30 de zile.

Persoanele care nu dețin receptoare radio vor completa o declarație tip, din care să rezulte acest lucru, fiind astfel scutite de plata taxei. Dacă declarația dată este falsă, fapta este considerată, conform Codului Penal, infracțiune și se pedepsește conform legii. În plus, se percep și despăgubiri civile de la persoanele vinovate, egale cu dublul taxei prevăzute pentru o perioadă de 3 ani, retroactiv. Pentru nedeclararea aparatelor radio în cazul agenților economici, instituțiilor etc., este prevăzută o amendă de 300.000 lei, cei în culpă urmînd să plătească și despăgubirea civilă egală cu dublul abonamentului pe 3 ani, retroactiv.

Despăgubirile civile amintite intră în contul Societății Române de Radiodifuziune. **(Costel STROESCU)**

Universitatea "Mihail Kogălniceanu"

recunoscută în țară și în străinătate prin calitatea actului didactic și prin colaborările fructuoase cu Fundația BROKE din SUA, Universitatea din Freiburg - Germania, Nantes - Franța ș.a.,

organizează

CONCURS DE ADMITERE

în anul universitar 1994/1995 la facultățile:

✱ ***Drept***
cursuri de zi și fără frecvență
✱ ***Medicină generală***
cursuri de zi;
✱ ***Relații Economice internaționale***
cursuri de zi;
✱ ***Management***
cursuri de zi;
✱ ***Fiziokinetoterapie***
cursuri de zi;
✱ ***Silvicultură și Arhitectură peisageră***
cursuri de zi și fără frecvență;
✱ ***Jurnalistică***
cursuri de zi și fără frecvență;
✱ ***Arte plastice***
cursuri de zi;
✱ ***Teatru***
cursuri de zi;

Concursul va avea loc în ziua de 1.10.1994 și va consta dintr-un test grilă la disciplinele aprobate de Ministerul Învățămîntului pentru facultățile similare de la stat. Candidații la concursul de admitere în învățămîntul de stat, care au obținut medii peste 5,00 - vor fi admiși **FĂRĂ TEST** în ordinea mediilor și în limita locurilor disponibile. Înscrierile se fac zilnic între orele 8-16, la sediul Universității din str. Pinului nr. (în spatele corpului B al Universității "Al.I.Cuza") și în str. Mitropolit Varlaam nr. 6 (zona gării Nicolina - Bazar).

Informații suplimentare la telefon 112105, 130097.

NEDO SRL

Asigurați un aspect plăcut și modern biroului, locuinței sau magazinului dumneavoastră folosind

jaluzele din aluminiu

orizontale sau verticale

produse de firma noastră

PREȚURI AVANTAJOASE ȘI CU PLATA ÎN RATE

Protecție maximă împotriva razelor solare, chiar și în mașina dvs.

Pentru detalii tehnice, telefonați la 032/130894, fax 147986

ŞOFERI!

Cel mai ieftin ulei american original se află acum în Iași!

MEGA OIL

Este recomandat a fi folosit pentru toate tipurile de motoare (benzină, motorină).

20W40; 15W40; SAE40

La prețul de numai 4750 lei/litru veți găsi aceste tipuri de ulei la următoarele magazine și stații service:

■ **AUTO MOTO VELO Păcurari** ■
■ **SILVANA** - Piața Păcurari ■
■ **AUTOSERVICE Păcurari** ■
■ **MONTEGO** - Păcurari ■
■ **DACIA** - B-dul Independenței ■
■ **IGMA** - lîngă Mănăstirea Golia ■
■ **IMPEX CLEDOR** - str. Armeană ■
■ **FIX** (Reprezentanța PREMS) - lîngă Patinoar ■
■ **INTERAUTO** - Oancea ■
■ **S.C. CLARA PROCO SRL** - Calea Chișinăului nr. 29 ■
precum și la toate stațiile Peco din Iași.

Garantat 10.000 km

Gospodinele știu ce este...

Este APARATUL DE ASCUȚIT CUȚITE !

Cu ajutorul a două rotițe din ceramică extradură APARATUL DE ASCUȚIT CUȚITE asigură o ascuțire rapidă și uniformă. Vă puteți procura acest aparat de la magazinele CENTRAL, COLIERUL SUPER-COPOU,

5 Ani Garanție

Firma NEST

Livrăm prompt la domiciliu

În maximum 48 de ore puteți primi ceea ce ați comandat, la adresa solicitată de pe raza Municipiului Iași. Sunați la 117596, după următorul program: luni-vineri 9-19.oo, sîmbătă 9-16.oo.

TELEVIZOR → Nippon

- diagonală 51 cm.
- producție japoneză
- 40 canale
- garanție totală - 1 an
- garanție tub - 3 ani
- afișaj comenzi pe ecran
- sleep timer 120 min.
- mufă intrare-ieșire video
- telecomandă infraroșu

560.000 lei

LINGUAPHONE

72.000 lei

- conține 4 casete audio și două manuale;
- recunoscut de către Universitatea Oxford;
- produs în Anglia.

EXTRACT PENTRU SLĂBIRE RAPIDĂ

Snelli & Natura

70.000lei

NOU!

CELE MAI VÎNDUTE JOCURI EDUCATIVE DIN EUROPA, SE GĂSESC ACUM ÎN IAȘI

PUZZLE

reprezintă o șansă pentru copii, tineri și adulți de a-și dezvolta

✓ CREATIVITATEA
✓ MEMORIA
✓ LOGICA

Distribuitor: TESTA S.R.L.

Raportul Comisiei anti-corupție

Un mort dezgropat și întins din nou pe masa Parlamentului

■ *Nicolae Duvăz, fostul ministru al Turismului l-a acuzat pe Romul Vonica de falsificarea anumitor acte prezentate Comisiei anticorupție*

Unul dintre cele mai așteptate rapoarte ale unei comisii parlamentare, raportul privind corupția, a fost prezentat ieri parlamentului, dînd prilejul unor discuții aprinse. Raportul, ca aproape orice chestiune disputată, a fost prezentat în două variante, una a arcului proguvernamental și una a parlamentarilor din opoziție. Cele două rapoarte se completează reciproc deoarece raportul majoritarilor acuză guvernările anterioare de corupție în timp ce raportul opoziției acuză în principal factori importanți de decizie din actualul guvern.

Pentru a avea un avantaj moral guvernul a consacrat marți o ședință specială fenomenului de corupție și a examinat exact cazurile nominalizate în raportul comisiei parlamentare. Corpul de control al primului ministru și-a prezentat activitatea, susținînd că au fost finalizate peste 430 de mii de anchete, avînd ca subiect verificarea și controlul societăților comerciale, regii autonome, soldîndu-se cu 15 mii de sancțiuni și peste 80 de mii de dosare înaintate organelor penale. Într- adevăr au fost sancționați factorii mărunți de decizie, dar toți marii corupți, aflați în interiorul actualei guvernări, au fost declarați nevinovați. Pînă și Viorel Hrebenciuc, secretar general al guvernului, ale cărui acte de corupție au fost atît de des evidențiate în presă este declarat nevinovat, alături de toți ceilalți. Există două elemente care dau totuși o speranță: guvernul a emis o hotărîre prin care interzice tuturor celor legați de activitatea sa, începînd cu miniștrii și terminînd cu subprefecții, să participe la conducerea societăților comerciale. Cel de-al doilea element îl constituie rotirea discretă a demnitarilor acuzați în raportul opoziției. George Ioan Dănescu a fost înlocuit din funcția de ministru de interne, Paul Teodoru, ministrul Transporturilor ce a finalizat afacerea Petromin, a fost schimbat,Ioan Oancea a ajuns consilier prezidențial din ministru al Agriculturii.

Ședința Parlamentului a debutat prin prezentarea opiniilor membrilor comisiei față de cele două rapoarte. Nu au lipsit acuzele reciproce, parlamentarii susținători ai puterii afirmînd că opoziția încearcă să facă din raport un rechizitoriu la adresa guvernului Văcăroiu în timp ce parlamentarii opoziției declară că raportul puterii se referă doar la guvernările anterioare, fără a se ocupa de actuala corupție. Președintele comisiei, senatorul PDSR de Iași, Romul Vonica, a fost acuzat că a condus în mod defectuos lucrările comisiei, lucrînd de unul singur, stocînd acte necesare stabilirii adevărului. În acest sens Emil Cojocariu, deputat PD, a declarat că senatorul Vonica a ascuns scrisoarea companiei Boeing, în care se recunoștea imposibilitatea livrării de avioane pînă în 1994, și a afirmat că dl Vonica a trimis documente la Parchetul General fără a se cosulta cu membrii comisiei.

După membrii comisiei cei acuzați în raport au avut posibilitatea de a se dezvinovăți, dar în fața parlamentului au apărut doar cei acuzați în raportul Vonica, demnitarii vizați de opoziție neprezentîndu-se. S-au disculpat membrii fostului guvern Roman, care au demonstrat că actele prezentate de către comisie nu probează acuzația de corupție. Mai mult, Bogdan Nicolae Duvăz, fost ministru al turismului l-a acuzat pe Romul Vonica că a falsificat anumite acte din raport. Discuțiile care au urmat au fost un prilej pentru parlamentari de a-și repeta opiniile față de ambele rapoarte, exagerările venind din ambele părți, un exemplu concludent fiind afirmația liderului parlamentar PDSR, Vasile Văcaru, " Guvernul Văcăroiu este cel mai cinstit guvern ".

Concluzia finală a Parlamentului va fi dată abia astăzi dimineață, cînd se va vota o hotărîre prin care se va încerca stoparea fenomenului de corupție. Proiectul acestei hotărîri prevede, printre altele, adoptarea unor legi în procedură de urgență, ridicarea imunității parlamentare a senatorilor și deputaților nominalizați în raport, instrucțiuni pentru guvern și recomandări pentru instituțiile în drept. **(Adrian GROM)**

Romul Vonica, senator de Iași,a mai fost acuzat că a condus în mod defectuos lucrările Comisiei anticorupție

Ion Iliescu a vorbit ieri la CNN

Președintele a respins ideea ridicării embargoului asupra armamentului în Bosnia

■ el a afirmat că ideea președintelui Clinton este proastă

Buletinul de știri al canalului american de televiziune CNN a prezentat un interviu luat președintelui Ion Iliescu de către redactorul Reid Collins. Interviul a debutat cu o prezentare a României, prezentare făcută de canalul american, în care Ion Iliescu a fost prezentat un fost locotenent al lui Nicolae Ceaușescu. Debutul interviului a fost neobișnuit, președintele român mulțumind pentru interviu, nici un alt președinte nemaifăcînd la fel.

Întrebat despre felul în care vede Parteneriatul pentru pace, Ion Iliescu a declarat că această inițiativă americană reprezintă o nouă viziune față de statele din est, în care se elimină diferențele între aceste state. Președintele român este de părere că, în acest mod, se obțin garanții de securitate pentru statele foste comuniste deși acordurile încheiate nu oferă această posibilitate.

Față de conflictul din spațiul fostei Iugoslavii poziția președintelui rămîne aceeași, exprimată cu orice prilej: "Sîntem afectați de situația din Iugoslavia " și se reia poziția potrivit căreia singura rezolvare a conflictului rămîne rezolvarea politică pe baza tratativelor, dar a evitat să-și precizeze poziția față de loviturile aeriene ale NATO. Ion Iliescu a arătat că România se află în relații bune cu toate statele din zonă, intenționînd să arate că țara noastră ar putea fi un mediator extrem de potrivit în conflict.

Inițiativa americană de a ridica embargoul pentru armament a fost caracterizată tranșant de către Ion Iliescu : "It will be a bad idea"- "Ar fi o idee proastă. Ar fi startul unei noi intensificări a luptelor din Bosnia. " **(A. GROM)**

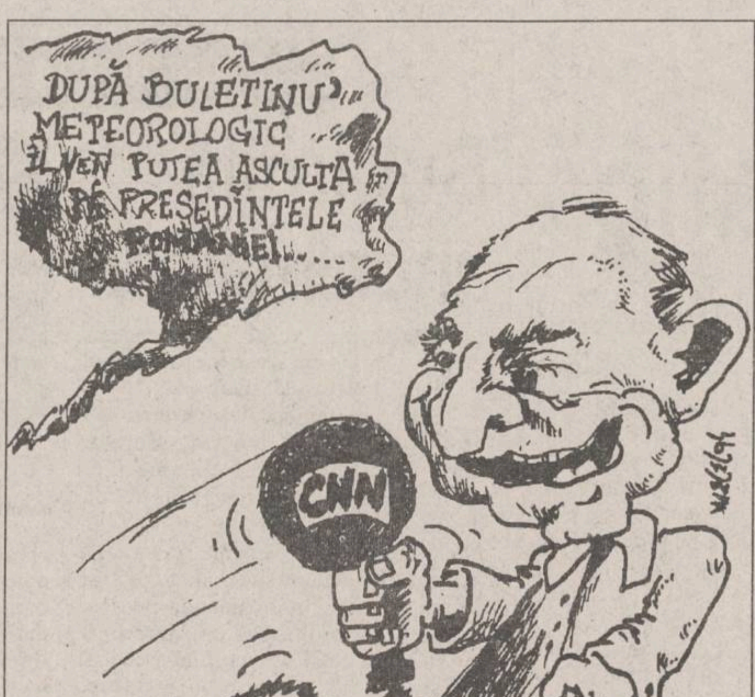
DUPĂ BULETINU' METEOROLOGIC ÎL VEȚI PUTEA ASCULTA PE PREȘEDINTELE ROMÂNIEI....
CNN

"Programul guvernamental de privatizare în masă este un fiasco și este practic blocat"

■ interviu cu prof. univ. dr. Florin Vitan, vicepreședintele politic al Prezidiului Județean Iași al P.L.'93

- Domnule Florin Vitan, care-i opinia dumneavoastră vizavi de excluderea din partidul din care faceți parte - P.L.'93 - a doi membri de vază: senatorii Alexandru Popovici și Dumitru Căluianu?

- Regret nespus pierderea celor două personalități, dar asta este situația, în politică nu se greșește decît o singură dată. Domnii Popovici și Căluianu au plătit greșeala gravă de a nu fi sesizat capcana întinsă de Adrian Moțiu (P.U.N.R.), prin care s-a urmărit etichetarea ca naționalist-șovine și a celor mai importante partide din opoziție.

- Nu credeți că ceea ce-ați cîștigat pe mere ați dat pe pere, din moment ce vă diminuați ponderea parlamentară?

- În cazul nostru "merele" sînt statul care prevede, fără echivoc, excluderea din partid a acelora care-i aduc grave prejudicii. Din punct de vedere statutar, nu există altă cale de ieșire. În ceea ce privește pierderea celor doi senatori, din cîte îi cunosc, nu cred că își vor schimba atitudinea politică trecînd într-un partid din care să voteze împotriva opoziției. În afară de aceasta, statutul prevede și posibilitatea reprimirii în partid, cu aprobarea Consiliului Național.

- Ce se întîmplă, de fapt, acum, în P.L.'93, vizavi de C.D.R.?

- Nu se întîmplă nimic spectaculos, în afara unor declarații ca răspuns la o serie de acuzații prin care sîntem considerați ca principalii vinovați pentru neparticiparea C.D.R. la discuțiile cu executivul pe tema marii privatizări. Este regretabil că etichetările domnului prim-ministru la adresa unor conducători ai P.L.'93 au fost amplificate și răspîndite în mass-media, prin declarațiile unor reprezentanți ai aliaților noștri. În legătură cu această problemă îmi permit o observație: cel mai interesat în declanșarea dialogului guvern-opoziție este însuși executivul. Programul privatizării în masă este un fiasco și este practic blocat, fiind contestat chiar de unii membri marcanți ai partidului de guvernămînt și ai partidelor care susțin executivul, ceea ce impune ca acesta să fie modificat. Este ușor de observat că televiziunea nu prea mai face emisiuni cu miniștri, prin care să "lumineze" poporul, iar presa publică nemulțumirea, aproape fără excepție, a managerilor societăților comerciale, legate, în special, de modul birocratic și neeconomic de reevaluare a patrimoniului, ceea ce blochează, practic, marea privatizare. Cum poți ieși basma curată din această situație? Chemi opoziția, le accepți o parte din propuneri, prin care se corectează măsurile jenante și apoi declari că problema fiind de interes național, prin consens, programul inițial a fost îmbunătățit. Simplu, nu se mai vede prea tare nici incompetența, nici birocrația. Sper ca liderii opoziției să sesizeze și să evite o astfel de cursă. **(A consemnat Dorin POPA)**

monitorul financiar

Raport privind situația monetară

BNR nu este sigură că va putea controla procesul inflaționist

Adrian Năstase **(foto)**, președintele Camerei Deputaților, a primit raportul Băncii Naționale a României (BNR) privind situația monetară și a creditului în România pentru anul 1993, precum și orientările de bază pentru anul 1994. Obiectivul fundamental al politicii BNR, se menționează în raport, este aducerea sub control a procesului inflaționist și scăderea treptată, dar "continuă și susținută" a inflației către niveluri comparabile cu cele înregistrate pe plan european. Deși rezultatele obținute în primele luni ale anului 1994, în planul limitării procesului inflaționist au fost superioare celor anticipate, BNR consideră că "este prematură afirmația potrivit căreia nu ar mai putea interveni elemente neașteptate care să inverseze acest trend". Principala pîrghie pe care o va utiliza BNR pentru ținerea sub control a inflației este menținerea dobînzilor la niveluri real pozitive, atît pentru depozite, cît și pentru credite, se precizează în același raport. În acest fel se urmărește, pe de o parte, creșterea încrederii în moneda națională, iar pe de altă parte, a arăta și prin intermediul prețului creditului, că resursele reale sînt limitate.

De la 1 octombrie se vor comunica

Rezultatele reevaluării patrimoniului întreprinderilor în vederea privatizării

După ce Ministerul Finanțelor va primi datele din teritoriu privind reevaluarea patrimoniului întreprinderilor (reglementată prin HG 500/1994), a declarat Agenției MEDIAFAX Cristescu Nicolae, director general adjunct al Direcției de Contabilitate din Ministerul Finanțelor, se vor comunica concluziile rezultate din prelucrarea acestor date, dar nu mai devreme de 1 octombrie a.c.. Referitor la eventualele întîrzieri care vor apare în procesul de reevaluare a patrimoniului, sursa citată a declarat că "după informațiile furnizate de Direcțiile Financiare din teritoriu, reevaluările întreprinderilor sînt în curs de finalizare". Amintim că printr-o circulară a Ministerului Finanțelor, fusese stabilit că vineri, 23 septembrie, a fost ultima zi în care întreprinderile puteau să efectueze înregistrarea contabilă a majorării capitalului social la Direcțiile Financiare teritoriale.

Funcționarea caselor de schimb valutar

Persoanele juridice trebuie să dețină minimum 30 milioane lei sau echivalent în valută

Persoanele juridice care solicită autorizația Băncii Naționale a României pentru funcționarea unei case de schimb valutar, trebuie să dispună, pe lîngă capitalul social subscris și vărsat de disponibilități în lei sau valută, echivalente a 30 milioane lei. În plus, potrivit Regulamentului privind efectuarea operațiunilor valutare, emis recent de B.N.R., aceste sume trebuie să se regăsească permanent sub formă de disponibilități în lei sau valută, în conturile și în casieriile de schimb valutar. O altă condiție impusă caselor de schimb valutar prin același regulament este ca fiecare punct de schimb valutar din cadrul acestora să fie dotat cu aparat de verificare a autenticității bancnotelor și să prezinte condițiile necesare pentru păstrarea în securitate a valorilor (sistem de alarmă, casă de bani). De asemenea, fiecare persoană juridică, ce îndeplinește condițiile de autorizare pentru schimbul valutar, trebuie să plătească un comision de autorizare de 100.000 lei. În ceea ce privește personalul de conducere și cel angajat al casei de schimb, acesta trebuie să prezinte certificatul de cazier judiciar fără antecedente. O prevedere specială a Regulamentului B.N.R. face referire la situația în care angajații caselor de schimb descoperă bancnote sau monede false. Banii respectivi vor fi reținuți și apoi predați Poliției, iar casierul este obligat să întocmească un proces verbal care să ateste situația, precum și datele personale ale posesorului bancnotelor sau monedelor false. **(Mihaela BREZEANU)**

Cursurile de referință ale Băncii Naționale a României pentru valute în cont valabile pentru data de 29.09.1994

Valute în cont	Curs în lei	Evoluția
Dolar SUA	1752	→
Marca germană	1130	↗
Yen japonez (100)	1784	↗
Lira sterlină	2758	→
Franc elvețian	1364	↗
Franc francez	331	↗
Gulden olandez	1009	↗
Lira italiană (100)	112	→
ECU	2159	↗
DST	2568	↘

AGENȚIA DE TURISM
NET
vă provoacă să participați la excursiile:
BELGIA ■ 26 octombrie 700.000 lei;
FRANȚA - PARIS ■ săptămînal
TURCIA ■ 1 și 11 octombrie 55.000 lei;
POLONIA ■ 3 octombrie 50.000 lei;
UNGARIA - GYULA ■ 30 octombrie 30.000 lei
Informații și înscrieri:
IAȘI - Casa Modei - mezanin. Telefon 032-117596.
PIATRA NEAMȚ - Telefon 033-631536.

CASA DE LICITAȚIE
ONASIS
a
S.C. SURSA MOLDOVEI S.A.
organizează ședință de licitație publică cu obiecte de artă și antichități, în incinta Casei Cărții, în data de 1 octombrie 1994.
Vor fi supuse licitării obiecte de argint, orologie, cărți, ceramică - sticlă - porțelanuri, țesături și tapiserii, cărți din sec. XIX, picturi de: Otto Briese, M. Cămăruț, C. Agafiței, N. Popa, D. Hatmanu, St. Hortnog, D. Gavrilean, A. Podoleanu, I. Petrovici, S. Bălașa, P. Hârtobeanu, V. Bâlan, icoane din se. XVII, sculptură de R. Hette.
Relații la telefon 127118.

ALL SOUND
în fiecare seară
la Terasa Bolta Rece
Nostalgic Rock & Blues '50 - '80
cum nu ați mai ascultat vreodată pe o terasă.
În această seară, între orele 19.00-24.00
● Edith Piaf ● Gică Petrescu ● Ray Charles ● All The Best From Greece ● Mikis The Odorakis ● Rod Steward ● Bryan Ferry ● Joe Coker ● Block Collection III ● 70 Slow
ALL SOUND
Sponsor muzical: bineînțeles, casetele ALL SOUND

Dacă vă place să rezolvați INTEGRAME GIGANT..
MONITORUL INTEGRAME GIGANT
..atunci cumpărați neapărat INTEGRAME Monitorul GIGANT

PRINT COLOR SRL
Societate Mixtă Româno-Italiană
Str. Săvescu nr. 3, tel. 114718, fax 117631
produce pentru dvs.
material publicitar:
- autocolante din PVC și hîrtie
- termocolante
- foi cu antet
- cărți de vizită
- legitimații plastifiate
- sigle
- etichete
- prospecte
- coperți
- calendare
- imprimări: pixuri, brichete
- firme luminoase

MEDISAN
CABINET MEDICAL
str. Theodor Burada 6
(lîngă Liceul de Muzică)
Informații și programări
la tel. 112925, 114274.
consultații și tratamente de: BALNEOLOGIE, REUMATOLOGIE, pedologie (picior plat), infiltrații și acupunctură în boli ale coloanei vertebrale și articulațiilor - dr. VLAD DORIN BEJAN; BOLI INTERNE, BOLI ALE SÎNGELUI sindroame mielo și limfoproliferative, hemoragipare, anemii, colagenoze - dr. TURTUREANU-HANGANU ECATERINA; BOLI NEUROLOGICE - dr. DAN CUCIUREANU și BOLI NEUROCHIRURGICALE, dureri ale nervilor, cefalee-migrenă (neuroliză) - dr. GHEORGHE SĂNDULESCU; BOLI DE PIELE, VENERICE, DERMATOCHIRURGIE, psoriazis, eczeme, micoze, cancere ale pielii, acnee, boli ale părului și unghiilor, cauterizări, distrugerea firelor de păr de pe față, dermatocosmetică dr. ADRIAN VASILCA.

PREMS
PREMS BRAȘOV
PRIN MAGAZINUL DE PIESE AUTO
Str. Sf. Lazăr 76
Tel. 119353
VĂ OFERĂ
■ Arbori cotiți DACIA 1300, 1410, ARO D-127, Saviem ■ Cuzineți ■ Pivoți ■ Bielete direcție ■ Bielete antiruliu ■ Ax cu came pt. OLTCIT ■ Seturi motor DACIA 1300, 1410, ARO D-127 ■
Program: luni - vineri - 8⁰⁰-19⁰⁰
sîmbătă - duminică - 8⁰⁰-14⁰⁰.

S.C. ARIO S.R.L.
Str. Păcurari nr. 142, telefon 163928
vă oferă
■ încălțăminte pentru bărbați, femei, copii
■ stofe pentru mobilă - 6.300 - 17.000 lei/ml
■ perdele - 2.100 - 8.000 lei/ml
■ covoare și carpete persane de Sibiu, Siret, Alba Iulia - 19.500 - 28.800 lei/mp
■ mochete Beclean și Sibiu 7.200 - 14.900 lei/mp
■ covoare iută - 4.900 lei/mp
■ seturi lenjerie - 29.000 lei/buc.
În magazinul nostru se pot festona covoare!
Program: luni 10-20; marti-vineri 8-20; sîmbata 8-14.

EDITORIAL

Cristian RACU

Un raport care nu mai poate influența pe nimeni

Ieri, Camerele reunite ale Parlamentului s-au reunit la Palatul din dealul Patriarhiei pentru a lua în discuție mult comentatul raport al comisiei anticorupție. În acest mod se pune capăt unei perioade în care presa a făcut numeroase speculații pe marginea diferitelor manipulări ale senatorului Romul Vonica și se deschide drumul spre ceea ce comisia amintită numește "aflarea adevărului".

De fapt, la aceste dezbateri s-a ajuns în urma creării în urmă cu un an a comisiei anticorupție, comisie creată în urma presiunilor din presă privind numeroasele cazuri de corupție ale diverșilor funcționari guvernamentali. Această comisie s-a dovedit mult mai operativă decît se credea și foarte repede l-a adus în fața Parlamentului pe generalul Florică, cel care a furnizat cele mai multe date presei privind matrapazlîcurile de la Palatul Victoria. Rezultatul a fost mai mult decît favorabil pentru arcul guvernamental întrucît generalul era un bun contabil (fusese comisarul șef al Gărzii Financiare), dar era un foarte prost orator și astfel el a fost o simplă marionetă în mîinile unor teribili apărători ai politicii guvernamentale cum sînt Corneliu Vadim Tudor sau Adrian Păunescu. Ce a urmat apoi? Din nou comisia s-a grăbit să emită un prim raport preliminar prin intermediul căruia domnul Vonica a scos basma curată pe toți cei incriminați de generalul Florică dar, pentru completare, i-a introdus în discuția comisiei pe aproape toți demnitarii guvernării Roman. Este vorba de Traian Băsescu, Adrian Severin și, nu în ultimul rînd, chiar de Petre Roman. De atunci, în afara diverselor zvonuri din presă, comisia nu a mai produs nimic spectaculos. Un singur lucru s-a aflat cu certitudine - domnul Vonica a încercat din nou să măsluiască documentele din raport. În schimb, fără prea multă zarvă, au fost scose din culpă de diferite organe ale controlului guvernamental sau judiciar toate persoanele care aveau cîtuși de puțin de a face cu raportul Vonica. De notorietate publică, în acest sens, este cazul secretarului general al Guvernului Viorel Hrebenciuc, care fusese găsit vinovat cu acte în regulă de către Camera de Conturi din Bacău pentru deturnare de fonduri în perioada în care acesta fusese prefect al județului Bacău.

De partea cealaltă, aproape toți membrii PD(FSN) care au fost acuzați de comisie și-au dovedit nevinovăția prin intermediul diverselor conferințe de presă ale partidului.

În aceste condiții, discuțiile din Parlament, care se vor prelungi și astăzi, vor semăna cu cu un rendez-vous de după amiază la care parlamentarii vor discuta mult și fără sens pe marginea unui raport care s-a golit de esență și care a devenit o chestiune banală, rezolvată cu aceeași lipsă de chef de către aleșii noștri. Alta va fi situația pe 30 noiembrie cînd se va dezbate raportul comisiei conduse de Ioan Gavra și care investighează modul în care au obținut locuințe parlamentarii. Atunci poate că dezbaterile vor fi mai animate, acum însă este mult zgomot pentru nimic. ■

CAFEAUA DE DIMINEAȚĂ

N.D.Cocea și vizitele sale la Iași

În 1934 Iașul a fost vizitat de Jules Romains, care a conferențiat la Teatrul Național despre romanul său **Les hommes de bonne volonté**. Înainte de a începe să vorbească, oaspetele a spionat sala prin cunoscutul ochi al cortinei. Prin staluri doar 30-40 de oameni tineri, pîlcuri. Romains s-a indispus, dar prof. N.I. Popa, care îl asista, i-a ținut o adevărată prelegere despre lipsa de punctualitate a moldovenilor, vechi obicei bizantin. În adevăr, cît a vorbit N.I. Popa sala s-a mai umplut, astfel că oaspetele a avut o asistență mulțumitoare.

Jules Romains venise la Iași însoțit de N.D. Cocea. Întrucît a urmat o masă comună la restaurantul "Pavilion" din Păcurari, masă oferită de cercul "Luteția", N.D. Cocea s-a găsit în bună tovărășie, alături de Al.O. Teodoreanu, Todiriță Râșcanu, George Lesnea și alți amici. Și cum, după datina ieșeană, erau la mare preț catrenele, Păstorel constată:

Văzînd nota cam "noire",
N. Șerban se tot bocea
Și pretexte năs-Cocea
Să uităm verbul "boire".
Dar uita mai întîi el
Că la bord e Păstorel
Căpitanul, ce dă tonul;
- Onorați pavilionul!

Lui Jules Romains i-a scris:

Ma femme, cachant le bon argument
Venu de si lointains parages,
Je l'ai chipé pour mon usage.
Moralité:
Crime et châtiment.

Scriitorul francez, un om bine construit, cu o față de general roman, dar îndulcită de cununa părului argintat și de un zîmbet amabil, a cutreierat a doua zi Iașul, pentru ca la plecare să declare, între altele:

"Ce oraș interesant e Iașul! Monumentele vechi de aici sînt admirabile. Iașul este Oxfordul românesc. Cred că ar trebui să se facă totul pentru ca Iașul să-și păstreze caracterul intelectual, oxfordian, pe care îl mai are încă. Pentru mine a fost o adevărată surpriză să constat interesul Iașului pentru cultura franceză".

În toamna lui 1936, N.D. Cocea a venit la Iași împreună cu Camil Petrescu, fiecare scînteietor în felul lui, dar caractere diferite. La șezătoarea literară care a avut loc în sala Sfatului Negustoresc, sub egida Sindicatului ziariștilor și prezidată de Mihail Sadoveanu, N.D. Cocea a vorbit despre romanul lui Șolohov **Pe Donul liniștit**, iar Camil Petrescu a citit un fragment de roman. Au urmat scriitorii ieșeni.

- Eu înainte de toate sînt gazetar și de asta mă simt bine printre voi, mai ales, aici, la Iași, ne-a declarat "faunul" după conferință. Camil cam tot așa, măcar că visul lui e să fie dramaturg. Și al meu e să fiu romancier, să mă ierte conu Mihai, care mai întîi e scriitor și apoi gazetar.

- Nu trebuie să le separi, domnule Cocea, a cuvîntat Sadoveanu, merg mînă în mînă. Ambele categorii luptă cu condeiul, mai ales în vremuri tulburi.

N.D. Cocea în compania lui C. Stere și a soției acestuia

- Are dreptate conu Mihai, a recunoscut Cocea.

- Mă pregătisem pentru prezentarea conferinței dumneavoastră, mă temeam că domnul Sadoveanu nu va putea veni și-mi luasem măsuri, dar n-a mai fost nevoie, mărturisi Ghiulea, îmbujorîndu-se după obicei.

La ieșire, grupul s-a oprit la librăria Atanasie Gheorghiu unde oaspeții au dat autografe, Camil Petrescu sfios și zîmbind în el, Cocea explodînd la fiecare replică. Aplecat pe carte, capul lui scînteia, iradia lumină ca un cristal.

Din tot ce a scris atunci, am reținut:

"Domnișoarei Ana Cîrlig

Buclucaș nume, dar cu sex-appeal, chiar dacă n-ai fi văzut-o; d-apoi după ce mi-a fost dat s-o văd!"

Seara, au fost invitații lui Mihail Sadoveanu. A doua zi i-am luat un interviu, în care s-a mărturisit atît scriitorul, cît și ziaristul militant politic:

- Am pe șantier un roman intitulat **Incendiul** și încerc să lucrez romanul **Otrava**, în colaborare cu sora mea din Franța, Alice Cocea. Hotărîm soarta eroilor prin corespondență, e o treabă nostimă, declară scriitorul în timp ce Todiriță Râșcanu, care asista, chicotea nevoie mare.

- De ce rîzi, Toto? se întoarse brusc N.D. Cocea.

- Mi-amintești o întîmplare povestită de Cazaban. Închis în casă, Mihail Sorbul scria o dramă și coresponda cu amicul Cazaban prin biletele. Ei locuiesc la Vatra Luminoasă, în vecinătate. Biletele circulau prin servitoarea lui Sorbul, Cazaban n-avea așa ceva. "Ce mă sfătuiești, Alecule, să fac cu ea? Eu cred că trebuie să moară" - scria Sorbul. "Și eu, termină cu ea"- răspundea Cazaban. "O otrăvesc sau o împușc?" întrebă Sorbul. "Otrăvește-o, e mai sigur", îl sfătuia vînătorul Cazaban. "Am terminat cu infidela, așa cum m-ai învățat. Plîng lîngă cadavrul ei", comunica din nou Sorbul. "Bine i-ai făcut. Lasă remușcările și coboară la Pandele. A adus un porfiriu de Drăgășani să lingi paharul nu altceva, asasinule", îl ademenea Cazaban.

- Și cum s-a terminat colaborarea? Norocul lui Sorbul că subcomisarul a găsit cadavrul infidelei numai pe hîrtie. Au băut apoi în trei zile la Pandele, de sufletul ei.

Cît a stat la Iași, Camil Petrescu a scris pentru revista-program a Teatrului Național, condus atunci de Emil Serghie - cunoscutul ziarist - un articol pe care îl reproduc după manuscris fiindcă nu știu dacă a apărut undeva. Caietul-program era concesionat agenției teatrale Atanasie Gheorghiu și îl întocmea un comitet de gazetari. Titlul pus de noi a fost **Autori, actori și repetiții**:

"Directorul unui teatru de provincie, scriitor, iubitor de artă și conducător conștiincios îmi spunea, așa ca o paranteză, că repetițiile piesei **Puterea întunericului** i-au luat un timp neobișnuit de lung.

- Două săptămîni am repetat în fiecare zi, îmi spunea el cu o privire vagă și dezolată de om obosit.

Am crezut că nu înțeleg bine.

- Două săptămîni? Dar bine...

S-a întrerupt ca să se corecteze, pare-se:

- Firește, fără duminici, și fără sărbători. Dar au fost zile cînd am repetat și dimineață și după amiază.

- Dar bine, am reluat eu uimit și îndîrjit, Gusty a repetat **Puterea întunericului** timp de aproape două luni la București. De altfel, a și fost un mare și durabil succes.

Amicul meu director, gînditor, răsucește pe tăvița de tablă paharul.

- Ei, ce e posibil la București nu e posibil la noi în provincie.

- ?

- Sigur. Cum aș putea să repet eu două luni, cînd trebuie să dau în fiecare săptămînă cîte o premieră?

- Cum, în fiecare săptămînă?

M-a privit cu o profundă simplitate.

- Așa cum îți spun, trebuie să dau în fiecare săptămînă o nouă premieră și nu pot să am pentru fiecare mai mult de șase repetiții.

Am tăcut îndelung. Mi-era cu neputință să înțeleg ceva.

- Dar, l-am întrebat în cele din urmă, fără îndoială că spectacolele dumitale se resimt de această lipsă de studiu?

A surîs compătimitor și grav.

- Domnule, să vii la mine, acolo în provincie, să vezi teatru. Nu se joacă în București așa cum jucăm noi.

Îl privesc cu ochi mari, speriați aproape.

- Cum, cu mai puține repetiții și aveți spectacole mai reușite, mai realizate?

- Te cred. Dar se compară actorii de la București cu actorii noștri? Ei... să vii să-i vezi. Păcat că noi n-aveam ziare și public.

- Bine, îndrăznesc eu, cu asemenea actori, poate că ar fi mai bine dacă s-ar repeta mai mult o piesă.

- N-avem timp, dragă, n-avem timp. Și pe urmă, actorilor nici nu le place să repete. Ei spun că de îndată ce piesa merge după sufleur, restul vine de la sine în seara spectacolului prin... influența publicului.

Stau de vorbă seara la Elysée, cu o mare actriță care a cunoscut strălucite succese în carieră.

- Douăsprezece repetiții sînt suficiente pentru o piesă obișnuită.

- ?

- Maximum douăzeci pentru drame grele. Altfel trenează și e mai rău.

- Cum? întreb eu, vrînd să par mirat, numai douăzeci de repetiții? Îmi surîde cu indulgență, firește.

- De ce te miri? Marioara Voiculescu a intrat în scenă la **Fecioara rătăcită** cu cinci repetiții și a jucat-o de o sută de ori.

- Da. Hm... cred... se vede.

- Soare a pus **Shyloc** în zece zile și l-a jucat de optzeci de ori.

Candide publică o serie de convorbiri în legătură cu ultima premieră a lui Bernstein: **Le jour**.

Aflu că piesa s-a repetat timp de trei luni neîntrerupt. În fiecare zi, un act a fost reluat de cîte două ori și fiecare scenă studiată cu grijă. Pierre Blanchar adaugă chiar:

Aurel LEON

- Și pe urmă, e atît de plăcut să lucrezi în acest teatru (**Gymnase**); gîndește-te numai că de la prima repetiție am putut să repet în patul acela mecanic de spital, în care aveam să apar în actul întîi...

Concluzia:

Actorii de la București sînt mult mai buni decît cei de la Paris. Dar cei de la... Craiova sînt și mai buni decît cei de la București.

- **Mizeria provinciei**, dragă Camil, izbucni Cocea după ce citi articolul. Tu ești revoltat ca om de teatru, devotat meseriei, conștiincios, mă rog...

- Am fost la Iași, în 1924, cînd mi s-a jucat **Act venețian**, domnule Cocea, era în preajma sărbătorilor, iarnă grea, foame, lipsuri, abia trecuse războiul. În ziarul pe care l-am cumpărat, Demostene Botez publica o poezie ocazională din care n-am să uit niciodată două strofe:

Copii săraci din mahalale
Bătuți de viscol și de frig
Mai dați credință pe-un covrig
Sau pentru cîteva parale?

S-a mai născut vreun Dumnezeu
Pe undeva, sub un șopron?
De ce vă osteniți din greu
Cu steaua asta de carton?

N-o uit pentru că pe atunci se mai putea cumpăra de cîteva parale credință în ceva, fie și de la o stea de carton. Pe cînd azi!

- Azi e o mizerie morală generală: corupție, afacerism, gheșefturi, comisioane. Credința e în vițelul de aur.

- Totuși, trebuie să luptăm în numele culturii...

- Mă faci să rîd, Camil. Îmi aduci aminte de întîmplarea lui Vasilică Morțun la Roman. Acolo era fieful lui electoral. De aceea își începu discursul electoral - era prin 1929 - cam așa: "Sînt fericit că mă aflu din nou în orașul meu drag, în acest oraș al culturii..." "Al culturii sfeclei de zahăr, coane Vasile", îi strigă o voce voioasă din fund de se zgudui sala de rîs. Morțun avea moșie și era acționar la fabrica de zahăr.

- Nu-i vedeți pe ieșeni? L-ați auzit aseară pe Sadoveanu?

- Cu Iașul e ceva aparte. E un fel de rezervație indiană care se stinge văzînd cu ochii. Cît va mai rezista? Cît?

Lumina joacă în fuioarele timpuriu încărunțite ale "Faunului" străjuindu-i bolta frunții ca două turle de fum, răsucite. ■

CRONICA ORTODOXĂ

O bijuterie imnografică

Dan CIACHIR

Am mai spus că nu întotdeauna putem pune semnul egalității între poezie și imnografie. Arareori cele două laturi se cumpănesc. Și atunci asistăm la adevărate capodopere, la momente irepetabile, cum se întîmplă în Imnele iubirii dumnezeiești ale Sf. Simeon Noul Teolog sau în Imnele despre Paradis ale Sf. Efrem Sirul.

Imnografie este mai întîi dogmă, dreaptă învățătură și poate fi - extrem de rar - și autentică poezie totodată. Imnografia concordă cu pictura și cu muzica bisericească. Ea îl slăvește pe Dumnezeu și lucrarea sa (Creația). E imn sau rugăciune sau amîndouă deodată. Lumea noastră seculară, întemeiată pe îndoială și tăgadă, nu mai poate înțelege poezia bizantină străină individualismului. E nevoie și de elementare cunoștințe teologice, care sînt imperioase celui ce-i citește pe Ion Barbu sau V. Voiculescu. Pentru că sonetele lui Voiculescu nu sînt inspirate de un amor apărut la bătrînețe, cum au scris atîția critici, ci de iubirea mistică; de dragostea de Dumnezeu pe care a resimțit-o și Sf. Simeon. Altminteri - poezie "religioasă" searbădă, material didactic creștin, cum întîlnim la Vlahuță sau la Vasile Militaru. Lucruri, cum se spune, stimabile.

De aceea, vreau să atrag atenția asupra unei bijuterii imnografice: Imnul scris în italiană de Petru Cercel. Locul lui ar fi în manualele de religie, tocmai pentru că e o splendidă împletire de poezie, dogmă, rugăciune și mărturisire creștină. Din cele două traduceri pe care le cunosc, o prefer de departe pe aceea iscălită de Al. Ciorănescu. Întrucît textul nu ar încăpea integral, reproduc un fragment: "Stăpîne Domn pe-adînc și pe văzduhuri, / Tu, ce-ai făcut pămînt și cer și mare,/ Pe om din lut și nevăzute duhuri;/ Tu, care din Fecioară întrupare/ Ai vrut să iei, Părinte preaputernic,/ Ca să-înviezi și să ne dai iertare;/ Tu, ce vărsîndu-ți sîngele cucernic/ Ai sfărîmat a iadului tărie/ Și l-ai legat pe diavolul nemernic;/ Tu, ce-ai deschis a Ta Împărăție/ Și blînd te-arăți și milostiv cu mine,/ Spre-a-mi face raiul veșnică moșie;/ Ascultă, Tată, ruga mea ce vine/ La tine arzătoare și plecată/ Tu, ce-ai fost om ca să mă-nalți la Tine./ Cum voi plăti, stăpînul meu, vreodată/ Atîtea bunuri mie hărăzite,/ Și ce-aș putea să-ți juruiesc răsplată?/ Mă-mbelșugași cu daruri nesfîrșite,/ rare/ M-ajuți mereu, mă îndrepți din căi greșite./ Tu nu pui preț pe-averi sau pe odoare,/ Pe perle, nici pe pietre nestemate,/ Căci tot ce e e-al Tău, Stăpîne mare. / De Tine-au fost făcute-n lume toate,/ Și omul mîrșav nici cu-n pai subțire/ Să se fălească-a fi al său nu poate./ Cu o bătaie d-aripi, cu-o privire/ Chivernisești și-ndrepți orice făptură,/ Și cerul și tărîmul de sub fire."

Traducerea are o acuratețe de vocabular teologic pe măsura originalului. Și e păcat că acest Imn, această rugăciune din care am reprodus o treime e atît de puțin cunoscută. ■

UNGHIUL DE TRAGERE

Bucuriile anonimatului

Val CONDURACHE

Cînd un scriitor care visează la glorie îți spune că dorința lui cea mai mare e să rămînă un anonim, îți vine greu să-l crezi pe cuvînt. Cum să-ți dorești anonimatul cînd prin ceea ce faci urmărești să te desprinzi din marea masă de anonimi care nu au, ca tine, posibilitatea de a exprima, pentru cît mai mulți, ceea ce simt. Și, totuși, în ce mă privește, lucrurile stau pe dos: scriind, mi-am dorit și îmi doresc să las în urma mea un semn al trecerii. Firește, nu mă socotesc un oarecare. Dacă voi fi sănătos, dacă mintea și sufletul mă vor ajuta, voi încerca să las în urma mea măcar cîteva pagini "nemuritoare". Aș vrea din tot sufletul să fiu citit așa cum sînt citiți marii scriitori, dar îndoiala, spaima, simțul relativității mă rod ca pe oricare altul care stă aplecat asupra mașinii de scris. Toate astea nu le fac ca să ies din mulțime, ci pentru că, citind, am avut o convingere mereu clătinată că pot, la rîndul meu, să scriu pagini frumoase, pe care un altul le va putea parcurge cu aceeași bucurie cu care răsfoiesc eu cărțile altora, care au izbîndit.

În viata de toate zilele nu mi-a plăcut, însă, niciodată să fiu recunoscut de către necunoscuți. Colegii mei se bucurau cînd își vedeau cărțile în vitrină, cu fotografia autorului pe coperta a IV-a, întoarsă cu fața la public. Eu m-am bucurat cînd Ceaușescu a interzis să apară fotografia autorilor pe coperți, în paginile revistelor literare, în ziare. Ca persoană fizică, mi-a plăcut să trec printre oameni la fel de neștiut ca oricare altul. Amintirea cea mai neplăcută pe care o am se leagă de o călătorie în Polonia. Plecasem într-un turneu cu teatrul. Mă aflam într-o piață din Varșovia, în apropierea gării centrale. Colectivul era la Lublin, la cîteva sute de kilometri depărtare, în Polonia nu cunoșteam pe nimeni, românii nu prea plecau în străinătate, nici măcar în țările socialiste, iar sezonul turistic era încă departe, eram de-abia în luna mai.

Îmi savuram din plin anonimatul, așezat pe niște scări de piatră de lîngă Palatul Culturii, cînd am auzit, de foarte aproape, un strigăt triumfător: "Val!", mi-a parvenit cu oroare chemarea de undeva din preajmă. Și încă o dată: "Val!", și de mine s-a apropiat un fost coleg de clasă, pe care nu-l mai întîlnisem de vreo zece ani, cu toate că locuiam în același oraș. Bietul om descoperise în mulțimea ostilă (departe de ai lui se credea "în neagra străinătate"!) pe cineva cunoscut. N-a știut că mi-a stricat unul din cele mai frumoase momente, la care tînjeam de mult și n-a înțeles de ce bucuria mea nu a fost nici măcar pe un sfert din bucuria lui. M-am străduit să nu-i arăt cît de mult mi-a deranjat singurătatea (nu-mi era antipatic, dimpotrivă), dar am găsit un pretext ca să plec cît mai repede de acolo.

Cînd am fost numit director al Teatrului Național am știut că plăcerea mea de-a mă pierde în mulțime s-a dus pe apa sîmbetei, am și spus-o cîtorva prieteni. Știam că va veni televiziunea și va filma interviuri cu mine, nu aveam cum să le ocolesc, pentru că teatrul are nevoie de publicitate. Au urmat apoi rubricile din ziare și reviste, unde autorii și-au luat revanșa după lunga prohibiție impusă de Ceaușescu și au dorit ca fotografia să le apară lîngă articol, lîngă pagina de proză, lîngă coloana de poezie. M-am supus și acestei rigori, simțind, pe zi ce trece, că lanțul se strînge în jurul meu. Eram instalat de o jumătate de an, cel mult un an pe postul de director cînd un copil de 7-8 ani m-a arătat cu degetul și i-a spus tatălui său, care-l ținea de mînă: "Uite-l tata, pe directorul Teatrului Național". Situația s-a repetat, spre disperarea mea. Într-o zi stam la un pahar de bere cu soția, pe o terasă mică, ferită de lume, așa cum mi-am dorit dintotdeauna să fie o terasă. Voiam să uit de lume și lumea de mine, cînd de la o masă de vis-a-vis (erau de toate vreo șapte mese) cineva a comentat prezența mea. Interlocutorul aceluia m-a privit lung și-a întrebat cu o nedumerire care mă încîntă și acum: "Ăla (ce mult mi-a plăcut «ăla»!, mă întorcea în anonimat) e directorul Teatrului Național?" Iar cu cîteva zile în urmă, un meseriaș de la un atelier unde se fac copii pentru chei yale, mi-a spus pe nume: "Domnule Condurache, vă trebuie un alt fel de lacăt". Omul nu mă cunoștea personal, la televiziune nu cred că mă văzuse. De data asta m-am bucurat: înseamnă că citește "Monitorul", mi-am zis și l-am privit cu simpatie. ■

NOUTĂȚI EDITORIALE

1. Immanuel Kant, *Critica rațiunii pure*, Ed. IRI, București, colecția "Cogito", traducere de N. Bagdasar și E. Moisuc, 608 pg., lei 9500. Prin dorința autorului de a lămuri temeinic, din toate punctele de vedere, obiectul expunerii lui, **Critica rațiunii pure** satisface nevoia fiecărei generații de a se confrunta în plan metafizic. La capătul acestei provocări, unii vor spune ca și Goethe: "Cînd citesc o pagină din Kant, am impresia că am intrat într-o cameră luminată".

2. Nietzsche, *Ecce Homo*, ed. Dacia, Cluj-Napoca, colecția "Athenaeum", traducere de Mircea Ivănescu, 132 pg., 1400 lei. "Îmi cunosc soarta. O dată se va lega de numele meu amintirea a ceva monstruos, - a unei crize cum nu a mai existat pe pămînt, a celei mai profunde ciocniri de conștiințe, a unei deciziii conjurată împotriva a tot ceea ce se crezuse, se ceruse, se considerase sfînt pînă atunci. Eu nu sînt om, sînt dinamită".

3. Dr. Tadeusz Rostworowski S.J., *Din gîndirea filosofică a Papei Ioan Paul al II-lea*, Ed. Ars Longa, Iași, prefață și traducere de Christian Tămaș, 192 pg., 4500 lei. Tratînd problema gnoseologică în lucrarea Persoană și act, de Karol Wojtyla, autorul, doctor în filosofie și autor al mai multor cărți purtînd marca formației sale de filosof teolog, se dovedește a fi un adînc cunoscător al vieții și operei Papei Ioan Paul al II-lea. Cartea este în premieră absolută în România!

4. Al. Alexianu, *Istoria poeziei române*. Ed. Porto-Franco, Galați, ediție îngrijită de Mircea Coloșenco și Laurențiu Avram, prefață de I.C. Chițimia, 2 vol., 274 pg., 5100 lei. Tezaur inestimabil de literatură românească, operă unicat ca metodă și structură, lucrarea pune în pagină, cu date istorice și comentarii competente, materiale de poezie românească, de la primele apariții în scris pînă la 1830, adică pînă la începuturile poeziei moderne.

5. Simion Mehedinți, Terra - *Introducere în geografie ca știință*, Ed. Encliclopedică, București, ediție îngrijită de Victor Tufescu, 2 vol., 1008 pg., 8400 lei. Reeditarea, după 63 de ani de la apariția sa, a lucrării fundamentale a celui mai mare geograf român reprezintă, pe de o parte, un act de cultură, iar pe de altă parte, un gest pios adus memoriei savantului care a dominat întreaga mișcare geografică românească timp de 50 de ani și chiar și astăzi.

6. Paul Mircea Cosmovici, *Drept civil - Drepturi reale - Obligații - Legislație*, Ed. ALL, București, 502 pg., 13.950 lei. Lucrarea cuprinde o serie de repere urmate de Codul Civil, cu referiri la legislația civilă franceză și Convenția Națiunilor Unite asupra unor legi care prezintă deosebită importanță și actualitate (Legea privatizării și Legea arendării). **(Rubrică de Irina STRATULAT)**

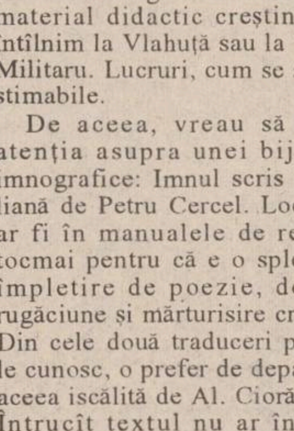

Evenimeent editorial extraordinar!

fanfan,
rechinul pușcăriilor

cu o postfață de Dorin Spineanu

La Editura BOEMA din Iași a apărut volumul de povestiri al celebrului poet al pușcăriilor Mihai Avasilcăi, zis Fan-Fan, care a publicat în paginile MONITORULUI EXPRES un remarcabil memorial al foamei, umilinței și durerii.

Din scrisorile, telefoanele și audiențele zilei

■ Sifon în loc de apă la spălatul pelincilor

D-na Anda Gheorghiu, str. Arcu nr. 5, sc. D, ap. 3, Iași. De duminică, 25 septembrie, la orele 12,00, fără un anunț prealabil, R.A.J.A.C. a întrerupt furnizarea apei la bloc. D-na Gheorghiu spunea că are copil mic, de nici o lună ca vîrstă. Pentru îmbăierea și spălarea pelincilor a cumpărat și a folosit sifon adus din altă zonă a orașului. Dl. Marian Florescu, însoțitor al unei delegații formate din englezi, greci și italieni, găzduiți la Hotelul "Moldova" ne-a sunat și a reclamat tot lipsa apei. Reclamațiile dvs. le-am comunicat d-lui Petru Vasluianu, director tehnic al R.A.J.A.C., care ne-a informat că se lucrează la înlăturarea avariei, asigurîndu-ne că se fac eforturi pentru restabilirea ciclului de furnizare a apei.

■ După cum vedeți, ne înfometează

Dl. Ion Aioanei, bulevardul Tudor Vladimirescu nr. 105, sc. A, et. 1, ap. 5, Iași. Marți, 27 septembrie a.c., a căutat ulei de gătit nu numai la magazinele din cartier, ci și la cele din Splai Bahlui, Țesătura și Piața Nicolina, dar n-a găsit. "Ce fac comuniștii de la putere, ne înfometează iarăși?" ne-a întrebat dl. Aioanei. După cum vedeți, ne înfometează!

■ În loc de autoturism, nici bicicletă!

Dl. Ioan Scînteie, str. Cerna nr. 13, bl. O10, sc. A, et. 4, ap. 18; Iași. În anul 1990 am cumpărat un autoturism Dacia 1300 de la Laurențiu Ciobanu din Iași, str. Eternitate nr. 82, bl. E1, sc. A, et. 4, ap. 17. Am dat pe mașină suma de 68.000 lei. În luna noiembrie 1990, Laurențiu Ciobanu mi-a furat mașina. L-am acționat în judecată și în luna noiembrie 1993 s-a dat pronunțarea obligîndu-l la plata sumei de 600.746 lei despăgubiri, plus cheltuieli de judecată. Am făcut apel, dar a fost respins. Avînd în vedere devalorizarea leului, cu suma care urmează să mi-o dea nu mai pot cumpăra decît o bicicletă, nicidecum un autoturism. Însă nici bicicleta nu o pot cumpăra pentru că dl. executor judecătoresc Constantin Zacornea nu dorește să îndeplinească executarea silită. Dosarul cu executarea se află la dînsul de trei luni, aproape zilnic merg la dumnealui, dar se eschivează, spunînd că pleacă ba în satul X, ba în comuna Y. Pe 26 septembrie mi-a spus că pleacă la Șcheia. I-am răspuns că merg la "Monitorul", dar m-a "asigurat" că pot să merg și la mama "Monitorului". Există o disciplină și la judecătorie. Dl. Zacornea are și el șefi. Mergeți la președintele Judecătoriei!

■ De la acte pierdute, la bani irosiți

Dl. Cristinel D. Sandu, satul Podriga, comuna Drăgușeni, județul Botoșani, și-a pierdut niște acte care au fost aduse la "Monitorul". Am reținut că primește o pensie lunară de 31.835 lei și că are permisul nr. 43.033 de intrare la Biblioteca Centrală Universitară "Mihai Eminescu" din Iași. Veniturile lunare ale lui Cristinel Sandu merită a fi puse alături de veniturile altora; am fost contrariați cînd am aflat zilele trecute că Ion Iliescu, președintele țării, are un salariu de 1.210.300 lei, dar, iată, presa a dezvăluit și salariile celor de la Regia Autonomă RENEL - o adevărată irosire a banilor publici: președintele regiei RENEL a încasat în luna august 2.761.398 lei; vicepreședintele regiei - 1.175.386 lei; directorul RENEL - 2.180.000 lei; un economist principal RENEL - 824.938 lei; un inginer principal RENEL - 1.071.690 lei - sume care înseamnă "culmea nerușinării" acestor salariați. Cifrele explică cauza scumpirii energiei electrice, aroganța salariaților RENEL față de alte activități, dar și dezinteresul în muncă al celor din urmă. Cei care încasează salarii de sute de mii și milioane lei vor fi avînd legitimații de intrare la vreo bibliotecă?

■ Expoziție de pictură

Dl. Zamfir Huhurez, profesor la Liceul de Artă "Octav Băncilă" din Iași, membru al Uniunii Artiștilor Plastici din România este, de acum, un cunoscut pictor și grafician, format la școala profesorilor Matyus Nicolae și Corneliu Ionescu. Vineri, 30 septembrie 1994, la orele 18,00, în sala "Cupola" din Iași va avea loc vernisajul unei noi expoziții de pictură a domnului Zamfir Huhurez. Va prezenta criticul de artă Valentin Ciucă.

■ Macheta agendei telefonice există

Dl. Eugen Ștefan, str. Frumoasa nr. 15, bl. 646, Iași, răspunde d-lui Voicu Tiulea, Iași, care a publicat la această rubrică articolul "Agende telefonice de buzunar". "Vă fac cunoscut că dețin trei machete de agende telefonice pentru anul 1995 care-și caută un editor. Prima machetă este a unei agende telefonice de birou în care, deosebit de spațiul pentru notări telefonice, are inserate texte referitoare la istoricul telecomunicațiilor; alta, tot agendă de birou, cuprinde două blocnotes-uri și un opis (alfabetic, cu numele și numărul de telefon) telefonic, text cuprinzînd curiozități, glume, sfaturi; al treilea exemplar de machetă îl formează agenda de buzunar în care, pe lîngă datele obișnuite sînt cuprinse sfaturi utile, coduri poștale, prefixe telefonice interne și internaționale, unități de măsură etc." Pentru că nu "Monitorul" este cel care editează agenda la care ne-am referit, rămîne ca altcineva interesat de publicarea unor asemenea agende utile unui om ce se vrea "citit", să vă contacteze. La sugestia dumneavoastră, vă menționăm numărul de telefon 125454.

■ Apa raționalizată, dar măcar bine programată

Dl. Emilian Gavrilă, str. Păcurari nr. 135, bl. 598, Iași. Ca și alți locatari din cartier, nu mă număr printre cei cu datorii la asociația de locatari pentru plata prestațiilor către furnizori. Cu toate acestea, de trei luni nu pot folosi apa caldă pentru că nu am apă rece. Am vorbit la P.T. care e în perete cu locuința mea și mi-a spus că apa pe care o caut vine de la RAJAC. Dispeceratul RAJAC nu răspunde la telefon, iar dl. M. Cașparovici, directorul, nu poate fi abordat la întreprindere. L-am căutat acasă cu telefonul, dar apa rece ori caldă promisă și de noi achitată, n-o putem folosi la robinetele din apartamente, nici chiar raționalizată, dar după un program care să se respecte!

(Ion N. OPREA)

SIGUR VĂ INTERESEAZĂ

Închideri instalații utilizare gaze

Str. Patriei; Potcoavei; Roșcani; Negustori; S.C. Com Service; Șc. Ajutătoare.

CURSUL DE SCHIMB AL PRINCIPALELOR VALUTE

VALABIL PENTRU DATA DE 28- 09 - 1994

	DOLAR			MARCA		
Casele de schimb valutar	C	V	CS	C	V	CS
BANCA AGRICOLĂ Tel. 113133	1740	1758	3%	1110	1122	3%
BRD - Tel. 211340	1775	1863	1%	1144	1201	1%
BRCE - Tel. 145555	1750	1837,50	2%	1125,69	1181,98	2%
BANKCOOP - Tel. 112768	1750	1800	0%	1100	1150	0%
[illegible]CA DACIA FELIX Tel. 142526	1780	1925	0%	1150	1250	0%
CREDIT BANK Tel. 117591	1725	1777	6%	1120	1154	6%
Casa de schimb "EDMOND" Tel. 115309	1800	1893	0%	1160	1218	0%
Casa de schimb "HIGECO" Tel. 112035	1840	1883	3%	1180	1249	0%

BOMBA DE CAUCIUC

Coruptiunea a devenit, în cîțiva ani de viață democratică, un fel de poreclă de care nu se mai înfricoșează nimeni. Dacă-i spui unui derector de direcție agrariană că e corupt, că a primit pămînt ilegal, că oblăduiește la Direcția pe care o conduce o armată de tăietori de frunze la mîțe, care nu mai știu cum arată nici popușoiul și confundă cînepa cu pălămida, e ca și cum ai spune despre planeta Marte că e roșie și e bănuită de simpatii comuniste. Cum nu se revoltă planeta Marte că a fost insultată și calomniată, tot așa nu se revoltă nici derectorul nostru de agrarieni pentru că i se spune că ar fi nițel corupționat. A ajuns corupțiunea asta un fel de refren cîntat cu mare drag de toți politicienii, fie din Opoziție, fie din partea Puterii. Dacă Opoziția vine cu dezvăluiri privind acte de corupție, imediat sare și Puterea și răcnește, ca în povestea cu hoțul care strigă Hoții!, că tare multă corupțiune este p-acilea prin țara noastră, drept pentru care înființează și una comisie parlamentară de cercetare și transformare a corupțiunii în anticorupțiune. Cînd în România se înființează o comisie de cercetare a unui fenomen sau a vreunui eveniment, apoi este clar pentru toată lumea că se urmărește îngroparea adevărului legat de respectivul fenomen sau eveniment.

Corupțiunea, stimați cititori ai bombei de cauciuc, este un fenomen foarte urît. Fiind atît de urît fenomenul ăsta, nici nu mai vrem să vorbim despre dînsul, pentru că ne dă crampe la stomac ziua, iar noaptea ne face să tresăltăm puternic în somn, ceea ce nu e bine. Știți care este deviza alde corupționaților noștri, care cu cinste ne reprezintă peste tot? Deviza lor este: ***"Iubesc corupția, dar nu-i iubesc pe cei corupți".*** Adicătelea, dacă e să pice la noi vreun gheșeft nu-i bai, dar ne enervăm foarte tare cînd gheșeftul pică la colegul și pentru asta îl anchetăm la comisia de anticorupțiune și-l demascăm de nu se mai poate. Ăștia-s oamenii pe care i-am votat, mînca-i-ar Lizuca și Patrocle cu tot cu fulgii lor de corupți azi și mîine!

Oamenii ăștia, despre care tot vorbim, s-au gîndit că sînt anumite problemuri cu agricultura, că au greșit foarte tare că au dat pămîntul înapoi celor care au fost vîrîți cu forța în CAP-uri, pentru că, vezi bine, s-a fărîmițat proprietatea funciară și pămîntul nu mai poate fi lucrat cu mijloace mecanizate. Oamenii ăștia au uitat că Legea 18 a fondului funciar este una reparatorie, de reconstituire a proprietății funciare, nu una de împroprietărire (decît în mică măsură, pe baza unor "anexe" la lege, care, culmea, au stat la baza marilor matrapazlîcuri, de tipul ***"afacerii agronomilor"***). Ce credeți că le-a trecut prin capetele acestor oameni? Să acrediteze ideea că Legea 18 a fost o greșeală, că dispariția CAP-urilor este o catastrofă națională, pentru că pămîntul nu se mai poate lucra pe suprafețe mari, cu utilaje moderne, că mai bine s-ar fi dat oamenilor 5.000 de metri pătrați (o jumate de hectar), iar restul să fi fost păstrat în CAP-uri. Ideea asta, stimați cititori ai bombei de cauciuc care aveți pămînt la țară, este deosebit de parșivă, pentru că pregătește, cu subtilitate, reînființarea CAP-urilor, evident, sub o altă denumire, cum ar fi ***"Asociații Agricole"***.

Ideea oamenilor ăștia este parșivă pentru că sare, delicat, peste un adevăr fundamental: Legea 18 a redat pămîntul țăranilor și urmașilor acestora, deposedați de proprietăți de către comuniști, fără a face vreo referire la eficiența cu care va fi lucrat pămîntul în condițiile fărîmițării proprietății funciare. Dacă Legea 18 ar fi fost votată simultan cu o lege a arendei sau a tranzacțiilor cu terenuri agricole bine gîndite, atunci ar fi fost altceva: cei bătrîni ar fi putut să-și arendeze sau să-și vîndă pămîntul, s-ar fi constituit suprafețe mari, care ar fi putut fi lucrate "ca la carte". În lipsa acestor legi bine gîndite, oamenii ăștia preferă să-i manipuleze pe țărani și să-i lămurească să intre de bună voie în așa-zisele ***"asociații agricole"***, de fapt niște ordinare CAP-uri cu altă denumire, care vor avea un ***"președinte de asociație"***, de tipul președintelui de CAP și aceeași eficiență ca și defunctele CAP-uri. Oare nu vi se pare ciudat că se întîrzie așa de mult eliberarea titlurilor de proprietate pentru punerile în posesie pe baza Legii 18? Să fie oare numai dezinteres din partea primăriilor comunale? Dar dacă v-ar spune cineva că eliberarea titlurilor de proprietate se întîrzie pe baza unor ordine "de sus", pentru a-i împiedica pe cei în vîrstă, incapabili să mai iasă la cîmp cu sapa să lucreze hectarele, să doneze sau să vîndă pămîntul celor în stare să muncească, tineri și în putere? Ce-ați spune, ăi? Nu v-ați enerva la culme? Se pare că așa-zisul ***"Forum Național al Agricultorilor"***, care are și în județul Iași un puiuț, condus de doi beneficiari de terenuri în baza ***"afacerii agronomilor"***, este gîndit tocmai cu scopul de a-i convinge pe țărani, mai ales pe cei incapabili să mai iasă la cîmp, din cauza vîrstei înaintate, să intre în aceste sinistre și odioase ***"asociații agricole"***. Iar dacă v-ar mai spune cineva că se duce o politică agresivă de falimentare a micilor agricultori, prin practicarea unor prețuri de achiziție pentru cereale și alte produse agricole mai mici decît prețurile lor de producție (apelîndu-se, în același timp, la importuri, la prețuri de două ori mai mari decît cele interne), cu scopul de a-i descuraja pe țărani să mai muncească și să se înscrie cu pămîntul lor în ***"asociația agricolă"***, ei bine, ce-ați spune? Nu vi s-ar urca sîngele în cap și nu ați răcni că ăștia sînt niște corupționați? Aceasta-i întrebarea. Să trăiți, să-mbătrîniți și în asociațiile agricole să nu fiți!

LIZUCA și PATROCLE
fondatori ai Asociației
Agricole Dumbrava Minunată

SCRISORI ALE CITITORILOR

Bastonul lui Eminescu a fost salvat de la dispariție

Nu de mult timp, m-am aflat cu treburi la arhivele Armatei Române din municipiul Pitești. Ieșind obosit m-am hotărît să vizitez Muzeul de Istorie. La sfîrșitul vizitei am început o discuție cu o muzeografă. Zic către ea: aici la dumneavoastră există obiecte unice de mare interes pentru un vizitator. Îmi răspunde că în muzeu, pe lîngă cele expuse, se mai află bastonul lui Eminescu, stiletul mareșalului Antonescu și sabia generalului Calotescu. Da, chiar doresc să le văd personal. Ei, zice doamna, trebuie să vorbiți cu dl. director adjunct Cristocea Spiridon. Îl caut în birourile din spatele clădirii pe la etaj și nu-l găsesc. M-am consolat cu "voi reveni în altă zi". Obiectele de valoare sînt păstrate în seifuri și sînt expuse de două ori pe an.

După-amiază l-am vizitat pe dl. general Constantinescu C. Gheorghe, născut în Tăutești, comuna Rediu. Împlinise o sută de ani și participase la războaiele noastre de întregire și de reîntregire. Am aflat multe, printre care și adresa soției generalului Corneliu Calotescu. M-a primit cu plăcere, spunîndu-mi că și ea este moldoveancă. Din vorbă în vorbă, d-na Celene Calotescu ajunge și la modul cum soțul ei a salvat de la dispariție bastonul lui Eminescu. Cer amănunte, iar ea îmi relatează: "... Soțul meu era guvernatorul Bucovinei. Locuia în Cernăuți. În 1942, mi se pare, o soră de a lui Eminescu i-a făcut cadou bastonul marelui poet Mihai Eminescu cu rugămintea de a fi păstrat. Erau timpuri tulburi atunci. În 1943, a fost schimbat și numit comandant al Diviziei a III-a Infanterie Pitești. Am revenit acasă cu toate. În 1944, divizia lui lupta la nord de Iași. După ce a venit de la Iași, el era comandantul Corpului IV Armată care lupta în Podișul Transilvaniei. A fost chemat de pe front și închis timp de 12 ani. Cînd a vizitat România, generalul De Gaulle a dorit să-l viziteze pe soțul meu, aici la Pitești, pentru că fuseseră colegi la Școala de război de la Saint Cyr. Mai avea un coleg la Craiova. Soțul meu a decedat la 17 octombrie 1970. Casa a rămas fiicei mele și ginerelui, Nicolescu Nicolae, farmacist de profesie. Prin 1971-1972, ginerele nostru a dus la muzeul local bastonul lui Eminescu, pe care l-a achiziționat cu suma de 4800 lei. Banii aceștia nu erau pentru valoarea intrinsecă a bastonului, ci mai mult, după părerea mea, pentru că în casa noastră a fost păstrat un sfert de secol. Să vi-l descriu puțin: bastonul lui Eminescu, primit de soțul meu de la sora din Botoșani a poetului, are la capăt un mîner din fildeș și o verigă. Din inscripția de pe verigă rezultă că Societatea Junimea din Iași l-a făcut pentru Eminescu. Titu Maiorescu a redactat ceea ce scrie. În rest pare a fi un lemn aparte, poate exotic. Nu-mi reamintesc exact dacă e trecut și anul, probabil 1876. Am rămas liniștită că acest obiect de mare valoare a ajuns la muzeu pentru posteritate...".

A doua zi m-am dus iar la muzeu. Nu l-am găsit pe deținător. Un coleg mi-a spus că pentru Muzeul de la Ipotești s-a executat o copie a originalului. L-am întrebat dacă ei ar putea face și pentru "Casa Pogor" din Iași un exemplar. Mi-a răspuns că da, dar costă peste o sută de mii de lei. Ei pot copia originalul pînă la cele mai mici amănunte pe baza unui deviz și a unui contract, cu bani gheață. Bine, am zis eu, voi scrie un articol în presă, poate va fi citit și de cine trebuie ca să avem acasă la noi, la Societatea Junimea, valorosul baston al lui Mihai Eminescu, după o sută optsprezece ani de pribegie!

M.M. COJOCARU

VOGATORE MULTIUSO
un echipament ideal de antrenament la domiciliu
250.000 lei
Acest produs se găsește și la magazinul FRAROM.

Dimensiuni
73 X 114 X 66 cm

Echipamentul *VOGATORE MULTIUSO* permite un număr mare de exerciții care vă ajută la tonifierea corpului și la ameliorarea condiției fizice. Cele patru tipuri de poziționări (orizontal, vertical, orizontal fluture și vertical fluture) asigură un număr mare de mișcări fizice necesar pentru toate grupele musculare.

Acest aparat acționează ușor asupra țesutului muscular, înlăturînd grăsimea și dînd elasticitate și mobilitate articulațiilor.

Odată cu acest echipament vă punem la dispoziție toate instrucțiunile de funcționare, precum și un Catalog cu mișcările pe care le permite *VOGATORE MULTIUSO*. Catalogul menționează, de asemenea, grupele de mușchi pe care le antrenează fiecare mișcare în parte, ajutîndu-vă să vă alcătuiți exerciții corespunzătoare.

Telefonînd la 117596, veți primi în 24 de ore acasă echipamentul VOGATORE MULTIUSO.

CARNETUL ZILEI

✞ **Cv. Chiriac Sihastrul; sf. mc. Petronia și Gudelia**

8° — 27° C

VREMEA

Vremea va fi predominant frumoasă și se va încălzi ușor. Cerul va fi variabil la senin. Izolat, dimineața este posibilă apariția ceței. Temperaturile maxime vor fi cuprinse între 20 și 27 grade C., iar cele minime între 8 și 14 grade C. **Ion Sabin ISTRATE - Centrul de Prevedere a Vremii, Bacău.**

TVR BUCUREȘTI

TVR 1 7,00 TVM. Telematinal ■ 10,00 Actualități ■ 10,05 Calendar ■ **10,20 Desene animate** ■ 10,50 Limbi străine ■ 11,50 Allan Houser - un maestru al pietrei ■ **12,15 Film serial: Mala Mujer (r)** ■ 13,05 1001 audiții ■ 14,00 Actualități ■ 14,10 TVR Iași ■ 15,05 TVR Cluj-Napoca ■ 16,00 Actualități ■ 16,10 Divertisment internațional ■ 17,00 Sub semnul întrebării ■ 18,00 Cronografii ■ **18,25 Desene animate: Candy Candy** ■ 18,50 Tragerea obișnuită Expres și multiplă Loto ■ 19,00 Medicina pentru toți ■ **19,30 Film serial: California visează Ep. 25** ■ 20,00 Actualități ■ 20,40 Publicitate ■ **20,45 Film serial: Ludwig. Ultimul episod** ■ 21,45 Studioul economic ■ 22,25 Memorialul durerii. ■ 23,40 Actualități ■ **24,00 Film serial: Forsyte Saga Ep. 12.**

TVR 2 7,00 TVR Cluj-Napoca ■ 8,00 Din cele mai frumoase melodii populare ■ 9,00 Ora de muzică ■ 9,45 Video Satelit ■ 10,00 Telejurnal Worldnet ■ 10,30 Magazin Satelit ■ **11,30 Desene animate** ■ 12,00 Să nu ne facem iluzii! ■ 13,00 Lumină din lumină (r) ■ 14,00 Actualități ■ 14,10 Magazin social ■ 15,00 Limbi străine ■ **16,00 Desene animate: Candy Candy** ■ **16,30 Film serial: Succesoarea** ■ 17,00 Ceaiul de la ora 5 ■ 19,00 Emisiune în limba germană ■ 20,00 Actualități ■ 20,40 Ritmuri muzicale ■ 21,00 TVM. Mesager ■ 21,30 Pro Memoria ■ 22,00 TV5 Europe ■ **22,30 Film serial: Santa Barbara Ep. 15** ■ 23,15 Eurogol ■ 23,45 Festivalul Internațional de Magie și Iluzionism.

TV SATELIT

RTL

6,30 Bună dimineața, Germania! ■ 10,05 Urgență în California (s) ■ 11,00 Frumos și bogat (s) ■ 11,30 Vremea dorinței (s) ■ 12,30 Duelul familiilor (cs) ■ 13,00 Magazinul amiezii ■ 13,30 Springfield Story (s) ■ 14,15 California Clan (s) ■ 15,10 Pasiunea ei e crima (s.p.) ■ 16,00 Ilona Christen talkshow ■ 17,00 Hans Meiser talkshow ■ 18,00 Cine e șeful aici? (s) ■ 18,30 O familie de pomină (s) ■ 19,00 Frumos și bogat (s/r) ■ 19,30 Exploziv telegrafic ■ 19,45 Știrile serii ■ 20,10 Exploziv - magazin ■ 20,40 Vremuri bune și rele (s) ■ 21,15 Apel de urgență ■ 22,15 Clinica (s) ■ 23,15 Santinela (s) ■ 0,15 RTL Night Show ■ 1,00 Știrile nopții.

PRO 7

7,40 Desene animate ■ 9,00 Familia Walton (s) ■ 9,50 Mica noastră fermă (s/r) ■ 10,50 Corsarul semilunii (f.a. Italia/Franța, 1957) ■ 12,30 Compania a treia (s) ■- 13,00 O agentă inimoasă (s.p.) ■ 14,00 Îngerii lui Charlie (s) ■ 15,00 Arabella Kiesbauer (show) ■ 16,00 Dynasty (s) ■ 17,00 Mica noastră fermă (s) ■ 18,00 Desene animate ■ 19,25 Dureri în creștere (s.co) ■ 19,55 Febra colegiului (s.co) ■ 20,25 Clasa-întîi, Mr. Cooper (s) ■ 21,15 Ninja din Bel Air (f., SUA, 1993) cu Elliot Gould ■ 1,10 Action superstar: Harrison Ford ■ 1,40 Televiziunea lichidă (s.co) ■ 2,10 Palm Beach-Duo (s/r) ■ 3,20 Reporterii. Magazin (r) ■ 4,10 Reluări.

MTV

7,00 Matinal ■ 11,00 Ingo ■ 13,00 Muzică soul, cu L. I'Anson ■ 14,00 Mari hituri, cu Pip Dann ■ 15,00 Mix-ul după-amiezii ■ 16,00 Sport la MTV, cu D. Cortese ■ 17,30 Coca Cola Report ■ 17,45 Noutăți cinematografice ■ 18,00 Știrile zilei ■ 18,15 3 din 1: 3 videoclipuri ale unei formații, artist sau regizor ■ 18,30 Dial MTV - topul telespectatorilor ■ 19,00 Muzică non-stop, cu Marijne ■ 21,00 Mari hituri, cu Pip Dann ■ 22,00 Most Wanted, cu R. Cokes ■ 23,30 Beavis & Butt-head (d.a.) ■ 0,15 Noutăți cinematografice (r) ■ 0,45 3 din 1 (r) ■ 1,00 Sfîrșitul? ■ 3,00 Muzică soul, cu L. I'Anson ■ 4,00 Nocturna video.

EUROSPORT

9,30 Aerobic ■ 10,00 Călărie Achselschwang (r) ■ 11,00 Tenis. Magazin ATP ■ 12.00 Dansuri latino-americane. CE, Dortmund (r) ■ 13,00 Volei. Campionatul Mondial masculin, Grecia (d) ■ 15,30 Mag. sporturilor cu motor ■ 16,30 Magazin olimpic ■ 17,30 Eurofun. Slalom nautic: CM., Brighton ■ 18,30 Ciclism montan. Cupa Mondială '94 (retrospectivă) ■ 19,30 Moto. CM de Superbikes, et.6, Sentul, Indonezia (rez.) ■ 20,30 Buletin de știri 1 ■ 21,00 Wrestling. Campionatul profesionist WWF al SUA ■ 22,00 Arte marțiale. Karate ■ 23,00 Fotbal. Cupa Cupelor: turul 1, manșa 2 (înreg.) ■ 1,30 Tenis. Magazin ATP ■ 2,00 Buletin de știri 2.

TELE M

Program Deutsche Welle ■ 11,00 Program Worldnet ■ 18,30 Total M Știri ■ 18,45 Publicitate ■ 19,00 Telemedicina ■ 19,30 Ascensiuni ■ 20,00 Desene animate ■ 20,30 Music Box ■ 21,00 Total M Știri ■ 21,15 Publicitate ■ 21,30 Cotidiene ■ 21,45 Film artistic ■ 23,15 Program Deutsche Welle.

TVR IAȘI

Orele 14,10-15,05, pr. I - EST MERIDIAN MAGAZIN Note, știri și reportaje din Moldova ■ Monumente ale naturii: Pietrele Doamnei ■ Sub semnul întrebării: Decizii fără valoare la granița dintre două județe? ■ Vedete în recital ■ Sport: Actualitatea competițională în județele Moldovei ■ Videoclipul emisiunii. Redactori: Ligia Olteanu, Vasile Arhire.

TV EUROPA NOVA

17,00 Deschiderea programului ■ 17,05 Veniți cu noi la cinema ■ 17,15 Parlamentari ieșeni. Interviu cu Vasile Lupu, deputat PNȚCD ■ 17,50 "Kiev, Cernobîl, Odessa" - film documentar ■ 18,35 Desene animate ■ 19,00 Infonova ■ 19,40 Orele Euterpei: "Coțofana hoață" (partea a IX-a) de Gioachino Rossini. Soliști: Ileana Cotrubaș, Nucci Condo, Carlos Feller ■ 20,00 Videoclip '94 ■ 20,30 Reporter Europa Nova ■ 20,50 Gala filmelor antologice: "Amadeus" (prod. SUA, 1966; regia Milos Forman; cu: F. Murray Abraham. Tom Hulce, Elizabeth Berridge). Film distins cu 8 premii Oscar și 4 premii "Globul de aur" - partea I ■ 22,05 Magazin sportiv ■ 22,20 "Istoria instrumentelor muzicale (I): Toba" (documentar) ■ 22,45 Country music ■ 23,00 Închiderea programului.

RADIO NORD-EST

(72,44 FM STEREO)

5,50-9,00 Micul dejun, program matinal de știri, informații din actualitatea locală și națională, meteo, buletin rutier, informații utilitare, horoscop, agenda zilei, buletine de știri la orele 6,00 (BBC), 7,00; 8,00. 6,30 Retrospectiva zilei precedente; 7,30 Editorialul zilei ■ 9,00-13,00 Fir direct, dialog cu ascultătorii, buletine de știri la orele 9,00; 10,00; 11,00; 11,30 (Deutsche Welle), 12,00 ■ 13,00-16,00 Siesta FM, muzică, buletine de știri la orele 13,00; 15,00; 14,00-14,30. Actualitatea, retransmisie BBC World Service; 14,40 Infosport ■ 16,00-20,00 Turnul de control, reportaje, interviuri, relatări din actualitatea locală, transmisii telefonice, știri, informații, muzică; buletine de știri la orele 16,00; 17,00; 18,00-19,00 Actualitatea, retransmisie BBC World Service; 19,45 Sport; tragere la sorți Integrama norocoasă ■ 20,00-20,10 Deutsche Welle, buletin de știri ■ 20,10 Top Nord Est, realizator Gabriela Gugeanu ■ 21,00-21,30 Actualitatea, retransmisie BBC World Service ■ 21,30 90' rock, realizator: George Pânzaru; buletin de știri la orele 22,00 ■ 23,05 Noapte românească. Emisiune-concurs realizată de Daniel Bzdugan ■ 1,00 VOA Europe - Rob Mc Lean Show ■ 3,00 Nocturna Transatlantică (r) ■ 4,00 VOA Europe - On the Radio ■ 5,00 VOA Europe - VOA Oldies Party.

ȘEDINȚĂ DE COMUNICĂRI

Astăzi, orele 17,00, în sala Bibliotecii Institutului de Istorie "A.D.Xenopol" (str. Lascăr Catargi, 15), vor susține comunicări Dumitru Șandru (**Evreii și antisemitismul în România anilor 1944-1946**) și Gheorghe Onișoru (**Călătorie de studii la Paris**).

FARMACII DE GARDĂ

Farmacia nr. 2 Piața Unirii (tel. 116029).

SPITALE DE GARDĂ

Spitalul "Spiridon" (tel. 142730): Clinica I Medicală, Clinica a III-a Chirurgie; **Maternitatea "Cuza Vodă"** (tel. 143320).

CINEMATOGRAFE

■ **Cinematograful "Victoria" (telefon: 112502)**; 23-29.IX.1994 - orele: 9;11;13;15;17;19; **"Ace Ventura - detectivu' lu' Pește"**. Producție SUA, 1993. Parodie cu Jim Carrey. Premieră.

■ **Cinematograful "Republica" (Telefon: 114327)**; 23-29.IX.1994 - orele: 9;11;13;15;17;19 **"Pepe & Fifi"**. Producție România, 1994. Dramă în regia lui Dan Pița. Cu Cristian Iacob și Irina Movilă. Premieră.

■ **Cinematograful "Copou" (Telefon: 145738)** 23-29.IX.1994 - orele: 9;11;13;15;17;19 **"Vînătoare dificilă"**. Producție SUA, 1990. Thriller horror cu Dolph Lundreg.

■ **Cinematograful "Dacia" (Telefon: 164740)** 23î-219.IX.1994 - orele: 9;11;13; 15; 17; 19 **"Fetele rele cuceresc Vestul"**. Producție SUA, 1994. Western. Cu Madeleine Stowe, Drew Barrymore, James Russo.

■ Videoteci (Sala mică a cinematografului "Republica"). Orele: 10;12;14;16;18;20.

☎ TELEFOANE UTILE

☎ SALVARE: 961
☎ POMPIERI: 981
☎ POLIȚIE: Inspectoratul Județean 146666, 140720, 146840; Municipiu - 146850; Serviciul Circulație - 140070.
☎ AGENȚIA C.F.R.: 147673
☎ INFORMAȚII GARĂ: 146333
☎ AUTOGARĂ: 146587
☎ TAXICOM, dispecerat: 953, 146593
☎ AGENȚIA TAROM: 115239
☎ INFORMAȚII AEROPORT: 178126
☎ STAȚII PECO: Baș Ceauș - 176865; Aurel Vlaicu - 175812; Bucium - 132891; Crișan - 112182; Păcurari - 164142; Sărărie - 147480.
☎ DISPECERATE: R.A. Gaz-Metan - 141737; R.A. Apă-Canal - 142451; Renel - 147070, deranjamente - 147070; Termoficare - 141956; R.A. Locuința - 112434; Telefoane - Deranjamente - 921; Protecția mediului - 147010.
☎ GARDA FINANCIARĂ: 114065, 112427.
☎ ADMINISTRAȚIA FINANCIARĂ: 143030
☎ NOTARIAT: 147574
☎ TRIBUNAL: 146300
☎ PROCURATURĂ: 146630
☎ CAMERA DE COMERȚ: 117757
☎ CENTRUL MILITAR JUDEȚEAN: 146370
☎ HOTELURI: Moldova - 142225; Traian - 143330; Unirea - 142110; Sport - 137817.
☎ POLICLINICA CU PLATĂ: triaj informații - 117244
☎ OFICIUL JUDEȚEAN PENTRU PROTECȚIA CONSUMATORILOR: 145392

Catastrofă navală de proporții în Marea Baltică

Un feribot s-a scufundat în largul coastelor suedeze

■ acest accident este cel mai grav de la sfîrșitul celui de-al doilea război mondial

Feribotul de pasageri "Estonia ", avînd la bord 867 persoane, majoritatea de naționalitate suedeză, restul fiind proveniți din Estonia, Rusia, Finlanda, Letonia și Lituania, s-a scufundat miercuri, în jurul orei 1 dimineața, în largul coastelor Finlandei. Nava "Estonia", proprietate a statului eston și a companiei nautice finlandeze "Nordstrom", asigura legăturile maritime între Talinn și Stockholm, unde urma să ajungă miercuri dimineața, în jurul orei 10.00 (ora locală). Cu puțin timp înainte de scufundare, feribotul a lansat un semnal SOS, afirmînd că traversează o furtună extrem de violentă și că are avarii însemnate, printre care și întreruperea completă a curentului electric. Cinci nave de pasageri, aflate în zonă, s-au deplasat imediat la locul dezastrului, începînd operațiunile de salvare, însă activitatea lor este mult îngreunată de întuneric și de marea agitată, au afirmat oficialități maritime finlandeze. Finlanda și Suedia au deplasat de urgență mai multe elicoptere și vedete de salvare către zona accidentului, estimată ca fiind la 20 de mile nautice de coastele insulei Uto. Raimo Tiilikainen, coordonator al operațiunilor de salvare, a precizat,în cadrul unei conferințe de presă, că activitatea echipelor aflate în subordinea sa este dificilă, din cauza vremii nefavorabile. De asemenea, el a mai afirmat că au fost salvate deja 126 de persoane, care au fost transportate la spitalele din Stockholm și din orașele finlandeze Turku și Hanko. Potrivit estimărilor oficiale, aproximativ 800 dintre pasegeri au murit înecați.

Președintele eston, Lennart Meri, a decretat ziua de 28 septembrie zi de doliu național, în memoria victimelor accidentului, calificat drept cel mai grav petrecut în Marea Baltică de la sfîrșitul celui de-al doilea război mondial. De asemenea, el a dispus crearea unei comisii speciale care să se ocupe de anchetarea circumstanțelor în care a avut loc incidentul, precizează REUTER, citînd surse oficiale de la Tallin.

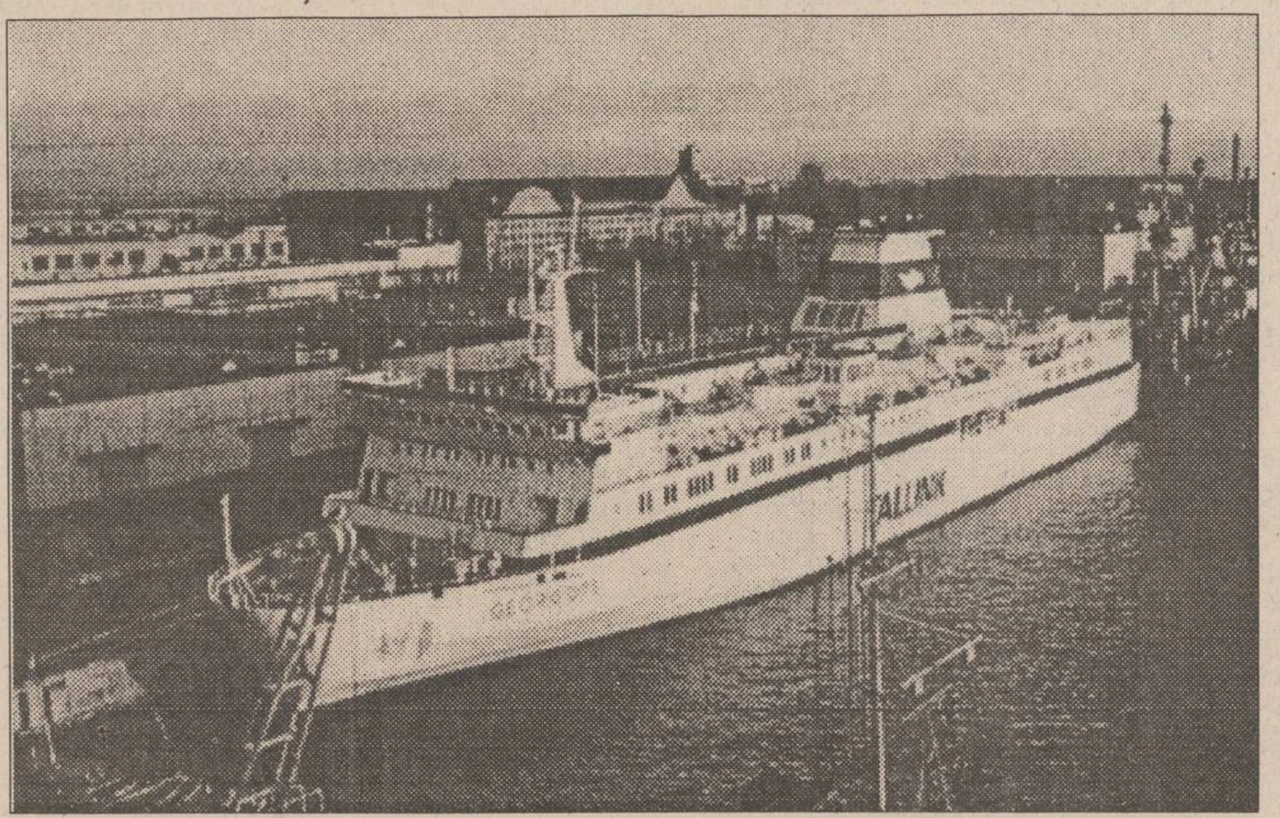

Feribotul "Georgots", al Liniilor Maritime Estoniene este de același tip cu nava "Estonia".

Criza cecenă ia aspecte bizare

Capitala Groznîi este sub control guvernamental

■ președintele Dudaiev a lansat o ofensivă împotriva opoziției în regiunea Nadtereșni

Criza din Cecenia a luat o turnură nouă și bizară marți, după ce vicepreședintele cecen, Zelimhan Iandarbiev, a infirmat rapoartele rusești care îl citaseră ca declarînd că forțele de opoziție au intrat efectiv în capitala Groznîi, informează REUTER. Întrebat la telefon despre relatările privind apelul de ajutor pe care l-ar fi făcut la televiziune pentru apărarea capitalei împotriva atacurilor opoziției, Iandarbiev a declarat: "Este o mare minciună. Este liniște în Groznîi. Guvernul controlează situația. Oamenii merg pe străzi. Este foarte pașnic aici. Nu este nici un fel de luptă". Agenția Itar-Tass îl citase mai devreme pe Iandarbiev ca spunînd la televiziune că persoane înarmate din opoziție "au intrat efectiv în oraș, seara". TASS relata și existența a multe victime, dar nu dădea nici un fel de detalii. Vicepreședintele a precizat că, la televiziune, el a făcut un apel la calm și a optat pentru măsurile cele mai dure împotriva celor ce luptă să-l răstoarne pe președintele Djohar Dudaiev. El a mai afirmat că forțele rebele își concentrează trupele într-o zonă situată la circa 30 de km de capitală. Moscova l-a acuzat marți pe Dudaiev de "vărsarea sîngelui unor oameni nevinovați" și a avertizat că va întreprinde tot ce va fi necesar pentru a reface ordinea constituțională în această republică petrolieră cu un milion de locuitori, față de care are puternice interese comerciale. Declarația susținea că Moscova nu va putea fi provocată să trimită trupe regulate dar că trupe ale Ministerului de Interne, dotate cu armament mai ușor, ar putea să-și asume sarcina menținerii ordinii și legalității în Cecenia. Declarația rusă survine la cîteva ore după ce Dudaiev a lansat o ofensivă majoră împotriva opoziției în regiunea nord-vestică Nadtereșni. Se pare că forțele opoziției au reușit să respingă atacul, a declarat televiziunea rusă. Jurnaliști ceceni au relatat că persoane înarmate din opoziție i-au capturat pe procurorul general și pe ministrul de Justiție, Usman Imaiev, în timpul luptelor de la Nadtereșni.

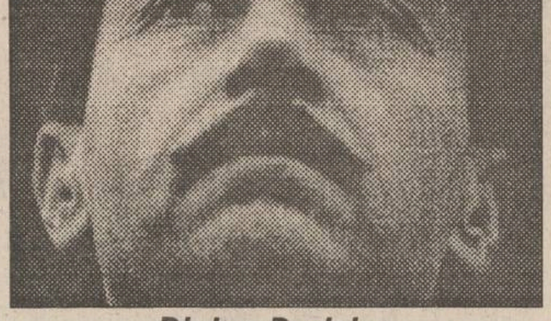

Djohar Dudaiev

Rusia și SUA își împart iar lumea

■ cel puțin, așa afirmă cotidianul britanic "The Times"

Cotidianul britanic "The Times", din 27 septembrie a.c., publică un articol în care tratează relațiile Rusiei cu SUA. Potrivit cotidianului, "SUA și Rusia ar fi încheiat un tîrg la Consiliul de Securitate al Națiunilor Unite. America urma să aprobe cererea Rusiei ca forțele sale armate în Gruzia să aibă statut de forțe de pace internaționale. În schimb, Rusia avea să voteze în sprijinul intervenției americane în Haiti".Pentru mulți comentatori politici, este o manifestare a unei reîmpărțiri a sferelor de influență între cele două mari puteri. Rusia i-a sprijinit activ pe separatiștii abhazi, care altfel nu ar fi avut cum să înfrîngă forțele guvernamentale gruzine. Acum, tot Rusia se autoproclamă garantă a păcii. Scopurile Rusiei ar fi, de fapt, exercitarea de presiuni în scopul cooptării Gruziei în CSI și obținerea dreptului de a înființa baze militare în Gruzia. Aceleași obiective, intrarea în CSI și dreptul de a înființa baze militare rusești, au fost și sînt urmărite în Azerbaidjan și Moldova. Moscova încearcă, de fapt, să amîne retragerea Armatei a 14-a, în ciuda Acordului semnat recent, care prevede retragerea acestei armate în următorii trei ani. Comandantul Armatei a 14-a, generalul Alexandru Lebed, a refuzat să accepte acordul în cauză. Interesul Rusiei în menținerea Armatei a 14-a pe malul stîng al Nistrului ar fi, potrivit unui consilier prezidențial rus, citat de "Wall Street Journal", de a avea o prezență militară la frontiera vestică a Ucrainei. Toate aceste manevre, din ceea ce Rusia numește "străinătate apropiată" nu s-ar fi realizat, fără aprobarea tacită a Washingtonului. Ziarul britanic "The Times" scrie că oficialități americane ar pregăti o nouă doctrină a "sferelor de influență", potrivit căreia, fiecare mare putere militară ar fi responsabilă de menținerea ordinii în zona pe care o controlează.

Dacă în Statele Unite s-ar organiza alegeri

Collin Powell îl va învinge pe Bill Clinton

Generalul în retragere Collin Powell, fost șef al Marelui Stat Major al armatei americane în timpul Războiului din Golf din 1991, l-ar surclasa pe președintele Clinton într-o cursă electorală prezidențială, dacă aceasta ar avea loc astăzi - este concluzia unui sondaj de opinie efectuat de CNN, USA Today și Gallup Poll, dat publicității marți, informează REUTER. Sondajul, efectuat asupra a peste 1.000 de adulți, arată că Powell l-ar învinge pe Clinton cu 54 de procente față de cele 34 întrunite de președintele american. Fostul președinte al Statului Major de arme reunite al armatei americane nu și-a dezvăluit preferințele politice sau ambițiile, dar sînt speculații potrivit cărora el ar urmări un post înalt. Powell, în vîrstă de 57 de ani, a fost numit de fostul președinte George Bush, în 1989. El a fost primul negru american care a deținut postul de șef al armatei SUA și va fi primul președinte negru, dacă va fi ales. Collin Powell a făcut parte din delegația condusă de fostul președinte Jimmy Carter, care a reușit să convingă săptămîna trecută junta militară haitiană să renunțe la putere și să evite o invazie a Statelor Unite.

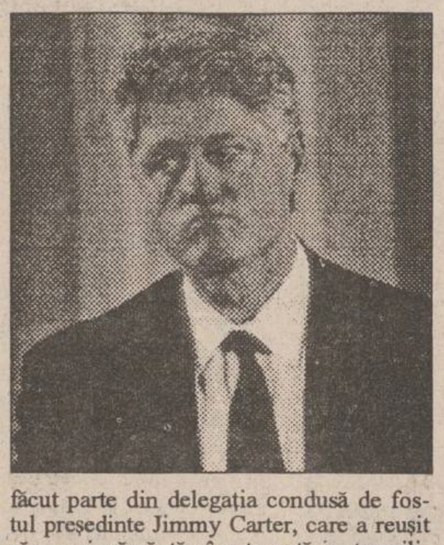

MONITORUL INTERNAȚIONAL

În Guatemala

Ploi abundente au provocat inundații

Autoritățile au evacuat marți trei sate din estul Guatemalei, după ce rîuri umflate de ploile abundente din ultimele zilei și-au ieșit din matcă, informează REUTER. Peste 600 de persoane au fost salvate din satele din provincia Alta Verapaz, după 72 de ore de ploi torențiale, a declarat colonelul Marco Fuentes, directorul Comitetului național de urgență. Nu au fost raportate decese, însă recoltele și locuițele au fost afectate de inundații. Meteorologii prevăd că ploile pot cădea în regiune timp de încă 24 de ore.

Prezentînd programul de guvernare

Gyula Horn afirmă că Ungaria se află într-o gravă criză economică

Gyula Horn, premierul Ungariei, a ținut marți, 27 septembrie, un discurs în Parlament. El a declarat că țara se află într-o gravă criză economică, 3 milioane de unguri trăind sub limita sărăciei, informează BBC. Guvernul ungar a început tatonările pentru îmbunătățirea relațiilor cu România și Slovacia, relații încordate de multă vreme, datorită disputei legate de drepturile minorității maghiare de pe teritoriul celor două țări. Gyula Horn a afirmat că nimeni nu se poate aștepta la o îmbunătățire peste noapte a relațiilor cu România și Slovacia, dar a arătat că guvernul său este dispus să ajungă la un compromis în problema recunoașterii granițelor actuale și a garantării drepturilor minorității maghiare din România și Slovacia, pentru a grăbi mult încheierea unor tratate bilaterale cu cele două țări vecine, informează BBC.

Pentru salvarea păcii

Jean-Bertrand Aristide cere populației haitiene să-și păstreze calmul

Președintele haitian în exil, Jean-Bertrand Aristide, a declarat marți că "pacea (din Haiti) nu trebuie pusă în pericol" și le-a cerut compatrioților săi să-și păstreze calmul, în așteptarea reîntoarcerii sale în patrie. "Mînă în mînă, umăr lîngă umăr, urmînd farul călăuzitor al Constituției noastre, să mergem înainte pe calea păcii", a afirmat Aristide într-un mesaj către Haiti, transmis de posturile de radio și televiziune din Statele Unite. El a apelat la "ordinea și disciplina tuturor haitienilor", chemînd la pace și reconciliere națională. "Pacea s-a întors acum și nu trebuie să o periclităm tocmai acum, cînd a sosit vremea să refacem țara, folosindu-ne de liantul reconcilierii", a declarat liderul haitian, binecunoscut pentru stilul său oratoric și populist de a se adresa maselor. Scurte fragmente din cuvîntarea sa de marți au fost preluate și de presa din Washington, unde Aristide s-a refugiat după ce a fost debarcat de la putere în 1991.

În scurt timp

Moscova va pune capăt vînzărilor de arme către Iran

Secretarul de stat american, Warren Christopher, a anunțat marți că Statele Unite și Rusia sînt pe cale să ajungă la un acord în ceea ce privește oprirea livrărilor de arme operate de Moscova către Iran. "Fără a putea furniza prea multe detalii, consider că această problemă dificilă își va găsi în scurt timp o soluție finală", a declarat Christopher, citat de REUTER. Acuzațiile repetate formulate de Washington împotriva Iranului, calificat drept unul dintre principalii susținători ai terorismului internațional, au afectat și relațiile ruso-americane, Moscova fiind condamnată pentru vînzarea de arme către regimul de la Teheran. Acest subiect a fost abordat în cursul convorbirilor purtate marți, la Casa Albă, de președintele Bill Clinton și de omologul său rus, Boris Elțîn.

Turiștii străini în pericol

Terorismul egiptean face noi victime

Trei persoane au fost ucise și alte două au fost rănite marți, în stațiunea egipteană Hurghada, atunci cînd persoane înarmate au deschis focul asupra unui grup de turiști străini, într-o piață aglomerată a orașului. Surse ale securității de la Cairo au declarat că unul dintre cei uciși era cetățean german, în timp ce ceilalți doi erau egipteni. Un alt turist german se află internat în stare gravă la spitalul din localitate, fiind rănit de mai multe gloanțe în piept. O femeie egipteană, rănită la picior, este în afară oricărui pericol, precizează REUTER. Mai mulți martori ai incidentului afirmă că agresorii, în număr de doi, au deschis focul dintr-un mic autocamion, după care s-au îndepărtat în viteză de locul incidentului, dispărînd într-unul din cartierele sărace de la periferie. Deși nici o organizație de gherilă nu a revendicat atentatul, poliția egipteană bănuiește că este vorba despre o operațiune a grupării teroriste "Gama'a al-Islamiya", care încearcă să destabilizeze Egiptul și să-l transforme într-un stat islamic. Atacul de marți este primul de acest fel din Hurghada, stațiune renumită pentru plajele și recifele sale coralifere.

SOCIETATE AUSTRIACĂ
ANGAJEAZĂ
♦ lăcătuși ♦ mecanici ♦ electricieni ♦
♦ zidari ♦ muncitori necalificați ♦
♦ zugravi ♦
pentru lucrări de construcții în nord-vestul Austriei.

Retribuții minime cuprinse între 1800-2600 DM.
Relații suplimentare la adresa: O.P. 1 ORADEA, cod 3700, C.P. 187. Pentru înscrieri veți trimite într-un plic adresa exactă și o autobiografie profesională scurtă.

FIMEX
O ALEGERE INSPIRATĂ
Distribuitor autorizat
PANASONIC
prin
ALLTROM
● fax-uri ●
● telefoane (cu robot, cu memorie, fără fir etc) ●
● casetofoane, video, TV ●
● camere de luat vederi ●
Str. Cuza Vodă nr. 10. Telefon/fax 211333.

S.C. MAXIM S.R.L.
PIESE AUTO
oferă
... aveți probleme cu mașina dv.?
... căutați o piesă auto de multă vreme?
... caroseria mașinii lasă de dorit?
SOLUȚIA este MAXIM s.r.l. !
Nu pierdeți ocazia !
Piese auto pentru
DACIA, caroserii auto și
PIESE PENTRU OLTCIT
pe str. Ornescu 1 (vizavi de stația de benzină Baș Ceauș, la 200 m de stația Pădure)
Telefon 115509, 118254
CONCURENȚA NE URĂȘTE

The Times of Romania

Cea mai citită publicație în limba engleză tipărită în România publică anunțurile dumneavoastră pentru cititorii din străinătate și pentru turiștii străini din țară.

Puteți publica în The Times of Romania *anunțuri matrimoniale, cereri și oferte de asociere, oferte și cereri de mînă de lucru, oferte turistice, alte anunțuri.*

The Times of Romania *se distribuie săptămînal în marile hoteluri din țară, în ambasade, în consulate, tuturor companiilor mixte din România și în 18 țări din Europa de Vest și din S.U.A., pe bază de abonament.*

Anunțurile dumneavoastră se primesc zilnic, la sediul cotidianului MONITORUL. *Traducerea anunțurilor în limba engleză este asigurată de serviciul de specialitate al săptămînalului* The Times of Romania.

APELAȚI CU ÎNCREDERE LA SERVICIILE TAXIURILOR DE STAT,
TAXICOM
Taxiurile noastre pot fi recunoscute cu ușurință datorită casetelor "MONITORUL" sau "Capital" pe care NUMAI NOI le avem.
OFERIM RAPIDITATE, CONFORT ȘI CELE MAI MICI PREȚURI PE KILOMETRU
450 LEI/km - tarif unic (zi, noapte)
S.C. TAXICOM S.A. IAȘI
asigură:
■ Spălarea autoturismelor ■ Servicii de reparații și deservire tehnică (schimbarea uleiului) ■ Vopsitorie totală sau parțială;
Tarifele avantajoase satisfac pretențiile dumneavoastră.
Tel. 953
sau 146593

FEDERAȚIA ROMANĂ DE KARATE-DO TRADIȚIONAL
CLUBUL KARATE KAI IAȘI
KARATE TRADIȚIONAL
SALA DE SPORT
INSTITUTUL AGRONOMIC IAȘI
ANTRENAMENTE ȘI ÎNSCRIERI
marți și joi, orele 20.00-21.30
duminică, orele 10.00-11.30
GRUPE SEPARATE
începători avansați copii
ANTRENORI: MIHAI BERNESCU 3 DAN
GEORGE DRAGOMIR 3 DAN
RELAȚII LA TELEFON: 11.02.41, 17.92.44

JOI
29 SEPTEMBRIE 1994
Inclus în nr. 228 (984)

monitorul
Sport

SECȚIUNEA B
SPORT,
PUBLICITATE,
DIVERTISMENT

Fotbal - Divizia A

Un nou derby ratat

F.C. Lynx - Selena Bacău 1-1 (1-0)

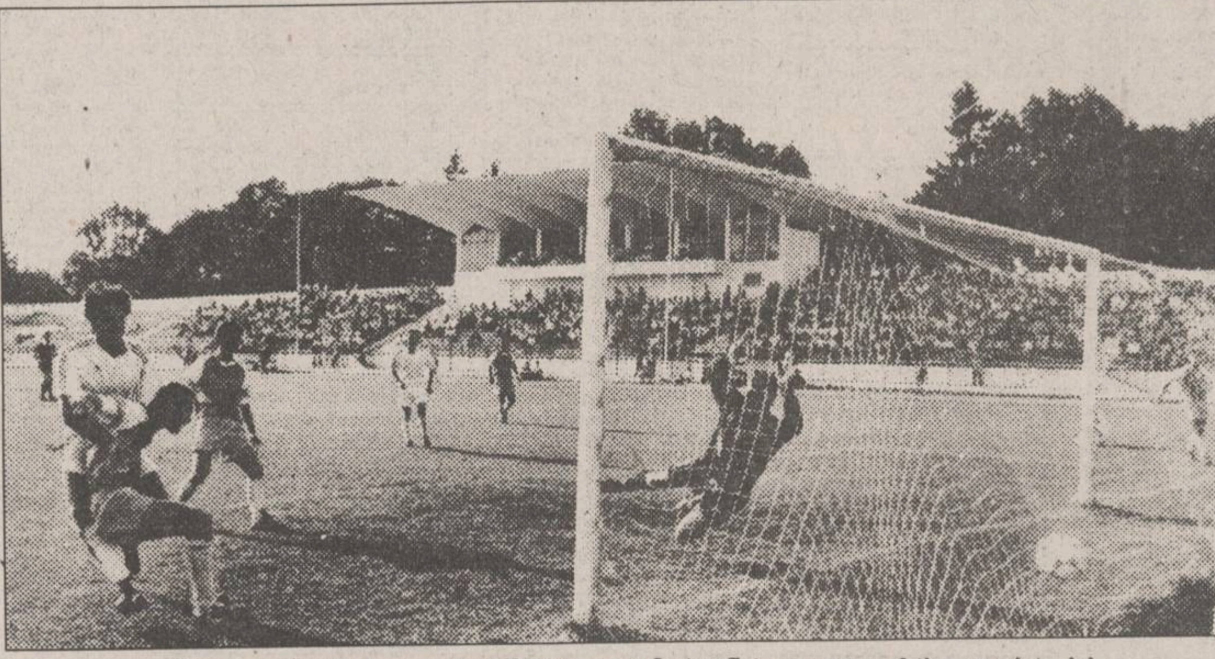

Spectaculosul gol marcat de Rotaru nu a fost suficient pentru obținerea victoriei

■ Stadion Emil Alexandrescu, teren excelent, timp bun pentru fotbal, spectatori circa 4000.

■ F.C. Lynx: CAMPEANU - URDARU, Paraschiv, APACHIȚEI, MUNTEANU - Abălașei (min. 60 Stafie), Spirea, Tiron, CĂUNEI (min. 82 Maftei) - Dobrea, Rotaru.

■ Selena: ALEXA - JERCĂLĂU, Gireadă, FL. IONESCU, Burgă - Manta, POPESCU, Firici (min. 50 Scîntele), Căpușă (min. 67 Ciocoiu) - Serea, Răducan.

■ Au arbitrat bine: G. Ionescu (București), M. Ciglenean și F. Pop (ambii Cluj).

■ Observator F.R.F.: Radu Petrescu (București).

■ Au înscris: Rotaru (min. 41), respectiv Răducan (min. 67).

■ Cartonașe galbene: Paraschiv, Apachiței (F.C. Lynx); Manta, R. Popescu (Selena).

Derby-ul moldav al diviziei A, disputat ieri în Copou, a dat cîștig de cauză formației magnatului Dumitru Sechelariu. De fapt, în teren a fost un echilibru perfect, ieșenii au avut o primă repriză mai bună (cînd de altfel au și înscris), oaspeții acumulînd puncte decisive (nu numai la "impresia artistică") în cea de a doua parte. A fost o altă confruntare directă din acest sezon cu o pretendentă la promovare, pe care F.C. Lynx a pierdut-o în propriul fief, ieșenii pierzînd, ca și în partida cu Bucovina la capitolul psihic. După cum debutase meciul se observa clar că cele două teamuri se respectă, tatonarea reciprocă fiind aidoma cu acea a unor boxeri conștienți de valoarea adversarului. Starea tensională ce plutea în dealul Copoului a fost amplificată de reprizele galeriei ieșene, care parcă i-a inhibat pe tinerii fotbaliști de la Lynx. Prima care sparge "tăcerea" a fost echipa băcăuană, Firici expediind în minutul 12 primul șut la poarta lui Câmpeanu. Ratînd startul, ieșenii își revin pe parcurs și pun stăpînire pe joc. În min. 16, Rotaru se înșurubează în careu, scapă din preluare de adversarul direct, dar mai rapid este Ionescu care revine și salvează in extremis. Peste cinci minute, Căunei (singurul ieșean care a dat satisfacție pe deplin) pe flancul drept îl păcălește pe Burgă, centrează pe jos pînă la Dobrea, care face paravan pentru Spirea, șutul mijlocașului ieșean strecurîndu-se, din păcate, pe lîngă poartă. Gazdele forțează ritmul, dar nu reușesc să înscrie nici în min. 25, cînd Căunei, în poziție favorabilă de șut, a fost blocat de Gireadă, și nici în min. 30 cînd mingea trimisă din lovitură liberă de Tiron, după ce trece milimetric pe lîngă Rotaru, a fost expediată din unghi dificil în plasa laterală de Abălașei. Totuși, mult așteptatul gol cade în minutul 41 cînd băcăuanii sînt K.O.: D. Munteanu centrează perfect către Rotaru, lovitura de cap a acestuia lăsîndu-l fără replică pe binecunoscutul portar Alexa. În perioada ce a precedat golul, oaspeții s-au rezumat la o țesătură bine gîndită de pase, dar la mijlocul terenului, sporadicele șuturi pe poartă trimise de la distanță de Fl. Ionescu fiind o pradă ușoară pentru experimentatul Câmpeanu. Totuși, cursele pe extremă ale lui Serea și Răducan anunțau faptul că la Iași băcăuanii au venit să ciupească puncte.

În repriza a doua, rolurile s-au inversat, oaspeții avînd mai mult timp posesia mingii. Fazele se succed de la o poartă la alta, dar lent, liniile mediane ale ambelor echipe fiind îndrăgostite cam mult de hexagoanele mingii. Marcajul strict al băcăuanilor incomodează, se greșește mult de ambele părți, mai ales în propriile jumătăți de teren, unde ar fi trebuit să fie laboratorul atacurilor. Selena scoate colții, ieșenii sînt măcinați sistematic pe extrema dreaptă, unde, prin înlocuirea lui Abălașei, Răducan rămîne nemarcat. Și de ce ne-a fost teamă, de aceea nu am scăpat: în min. 67 spiridușul Răducan a preluat scurt și, din colțul careului de 6 m, a șutat pe jos la colțul lung învingîndu-l pe Cîmpeanu. Uluiți, ieșenii nu-și regăsesc cadența și cedează inițiativa. Totuși, scăpăm cu fața curată în min. 73 cînd Ciprian Paraschiv rezolvă o situație de superioritate băcăuană de trei contra unu! Replica ieșeană este în continuare palidă, cu toate că în min. 74 Tiron a încercat vigilența lui Alexa din lovitură liberă, iar un minut mai tîrziu l-a imitat Spirea. O remiză logică, care se putea transforma în dezastru dacă ținem cont de ocaziile mari de gol. **(Leonard CĂNĂNĂU)**

OGLINDA CIFRELOR

Divizia A, seria I-a:

Rezultate:
F.C. Lynx - Selena Bacău 1-1
Callatis Mangalia - F.C. Constant Galați 0-2
Dacia Pitești - F.C. Rîmnicu Vîlcea 1-0
F.C. Faur - Cetatea Tg. Neamț 0-1
Flacăra Moreni - Steaua Mizil 1-1
Portul Constanța - Bucovina Suceava 1-0
Metalul Plopeni - Rocar București 2-0
Dacia Brăila - Poiana Cîmpina 2-2
F.C. Acord Focșani - Gloria Buzău 3-1

1	F.C. Bucovina	6	4	1	1	9-5	13
2	F.C. Construct	6	4	0	2	9-7	12
3	Metalul Plopeni	6	4	0	2	8-7	12
4	F.C. Selena	6	3	2	1	10-6	11
5	Cetatatea Tg. Neamț	6	3	2	1	11-9	11
6	Dacia Pitești	6	3	1	2	18--9	10
7	Acord Focșani	6	3	0	3	13-11	9
8	Flacăra Moreni	6	2	3	1	9-7	9
9	Portul Constanța	6	3	0	3	10-9	9
10	F.C. LYNX	6	2	3	1	7-6	9
11	Dacia Brăila	6	2	2	2	12-6	8
12	Poiana Cîmpina	6	2	2	2	9-6	8
13	F.C. Rm. Vîlcea	6	2	1	3	7-6	7
14	F.C. . Faur	6	2	1	3	9-10	7
15	Steaua Mizil	6	2	1	3	5-7	7
16	Gloria Buzău	6	2	0	4	4-8	6
17	A.S. Rocar	6	1	0	5	3-16	3
18	Callatis	6	0	1	5	6-24	1

Etapa viitoare, sîmbătă, 1 octombrie:
Gloria Buzău - F.C. Lynx
Rocar București - Flacăra Moreni
Bucovina Suceava - Metalul Plopeni
Poiana Cîmpina - Portul Constanța
F.C. Rm. Vîlcea - Cetatea Tg. Neamț
Constant Galați - Dacia Pitești
Steaua Mizil - Callatis Mangalia
Selena Bacău - Dacia Brăila
Acord Focșani - Faur București

Divizia A, seria a II-a:

Rezultate:
Unirea Dej - C.F.R. Cluj 2-1
Poli Timișoara - Metrom Brașov 3-1
Phoenix Baia Mare - I.E.E.L.I.F. Craiova 0-0
C.A.O. - Gloria Reșița 3-0
C.S.M. Reșița - Unirea Alba Iulia 1-0
Armătura Zalău - Jiul Petroșani 2-3
A.S.A. Tg. Mureș - Gaz Metan Mediaș 3-1
I.C.I.M. Brașov - Corvinul Hunedoara 1-0
Tractorul Brașov - C.F.R. Timișoara 2-0

Clasament:
1. Poli Timișoara 13 p (18-9); 2. C.A.O. 13 p (14-7); 3. I.C.I.M. Brașov 12 p.

Divizia B, seria I-a:

Rezultate:
F.C. Botoșani - Minerul Gura Humorului 4-0
Electromecon Onești - Melana Săvinești 0-0
Vrancart Adjud - Foresta Fălticeni 1-0
Mureșul Toplița - Cotidian Bacău 3-0
Nitramonia Făgăraș - C.F.R. Pașcani 3-0 (neprezentare)
Minerul Comănești - Petrolul Moinești 0-0
Harghita Od. Secuiesc - A.S.A. Cîmpulung 6-0
F.C. Sf. Gheorghe - Romgal Romanu 3-1
Petrolul Brăila - Minerul Vatra Dornei 3-0 (neprezentare)

1	Melana Săvinești	6	4	1	1	14-5	13
2	Foresta Fălticeni	6	4	0	2	13-6	12
3	Vrancart Adjud	6	4	0	2	11-8	12
4	Electro Onești	6	3	2	1	12-2	11
5	Petrolul Moinești	6	3	1	2	9-5	10
6	Romgal Romanu	6	3	1	2	8-8	10
7	CFR Pașcani	6	3	1	2	9-10	10
8	Harghita Od. Secuiesc	6	3	0	3	15-0	9
9	F.C. Sf. Gheorghe	6	3	0	3	12-8	9
10	Nitramonia Făgăraș	6	3	0	3	3-5	9
11	CFR LYNX IAȘI	6	2	3	1	10-7	9
12	Petrolul Brăila	6	3	0	3	10-10	9
13	Cotidian Bacău	6	3	0	3	8-9	9
14	Minerul V. Dornei	6	3	0	3	11-14	9
15	Mureșul Toplița	6	2	2	2	12-4	8
16	Viitorul Hîrlău	6	2	1	3	5-13	7
17	Minerul Gura Humorului	6	2	0	4	6-16	6
18	Minerul Comănești	6	1	2	3	4-9	5
19	F.C. Botoșani	6	1	0	5	6-17	3
20	ASA Cîmpulung Moldovenesc	6	1	0	5	2-23	3

Etapa viitoare, duminică, 2 octombrie:
C.F.R. Lynx - Nitramonia Făgăraș
F.C. Botoșani - Petrolul Brăila
Minerul Gura Humorului - Electromecon Onești
Melana Săvinești - Vrancart Adjud
Foresta Fălticeni - Mureșul Toplița
Cotidian Bacău - Viitorul Hîrlău
C.F.R. Pașcani - Minerul Comănești
Petrolul Moinești - Harghita Od. Secuiesc
A.S.A. Cîmpulung - F.C. Sf. Gheorghe
Romgal Romanu - Minerul Vatra Dornei

Cupa UEFA turul I, manșa a II-a

Rezultate: DEPORTIVO LA CORUNA - Rosenborg 4-1 (în tur 0-1); LAZIO - Dinamo Minsk 4-1 (0-0); F.C. SION - Apollon Limassol 2-3 (după prelungiri; în tur 3-1); Sporting Lisabona - REAL MADRID 2-1 (0-1); P.S.V. Eindhoven - BAYER LEVERKUSEN 0-0 (4-5); PARMA - Vitesse Arnhem 2-0 (0-0).

Meciurile din CC închid săptămîna Cupelor Europene

Gloria Bistrița la un pas de o mare surpriză

După ce marți s-au disputat marea majoritate a meciurilor din Cupa UEFA, iar ieri cele din Liga Campionilor, a venit și rîndul Cupei Cupelor de a-și intra în drepturi. În această după-amiază, după desfășurarea meciurilor din primul tur, vom afla cele 16 echipe calificate mai departe. Reprezentanta noastră în această competiție, Gloria Bistrița va întîlni în deplasare puternica echipă spaniolă Real Zaragoza pe care în tur a învins-o cu 2-1. Meciul se va desfășura la Valencia (terenul din Zaragoza fiind suspendat) de la ora 21,30 și va fi arbitrat de scoțianul Cub (observator UEFA - portughezul Sequeira). Iată formațiile probabile pentru acest meci:

■ **Zaragoza:** Cedrun - Belsue, Aguado, Caceres, Lizaralde - Pardeza, Luis, Aragon, De Juana - Esnaider, Higuerra.

■ **Gloria:** Cîmpeanu - Zegrean, Mironaș, Cristea, Cocan - Tararache, Răduță, Stancu, Sevastița - Matei, Lungu.

Din ambele formații va lipsi cîte un titular, Franco și respectiv Săsărman, care au primit cartonașe roșii în meciul tur.

Și celelalte partide din Cupa Cupelor se anunță deosebit de interesante, atît timp cît doar trei formații pot să se considere calificate în turul doi. Este vorba de echipele care acum două săptămîni au reușit victorii în deplasare: Panathinaikos (2-0 cu Pirin), Arsenal (3-1 cu Omonia Nicosia) și Bruges (2-1 cu Sligo Rovers). O importantă opțiune pentru accederea în faza următoare au mai luat Werder Bremen (0-0 la Tel Aviv), Grasshoppers (3-0 cu Cernomoreț Odessa) și Brondby (3-0 cu Tirana). Derby-urile serii sînt: Auxerre - Croația Zagreb (în tur 1-3) și Sampdoria - Bodo Glimt (2-3).

Celelalte partide sînt: H.J.K. Helsinki - Beșiktaș (în tur, 0-2); Austria Viena - Maribor Branik (1-1); Viktoria Zizkov - Chelsea (2-4); Ferencvaros - Ț.S.K.A. Moscova (1-2); Tatran Presov - Dundee United (2-3); L.K.S. Lodz - Porto (0-2) și Feyenoord - Jalghiris (1-1).

Tragerea la sorți pentru turul doi în Cupa Cupelor și Cupa UEFA va avea loc mîine la Geneva. **(Ion C. TEODOR)**

Fotbal - Cupa UEFA

Mai există "buturugi mici"?

■ *echipele din Cipru - marile învinse ale primului tur*

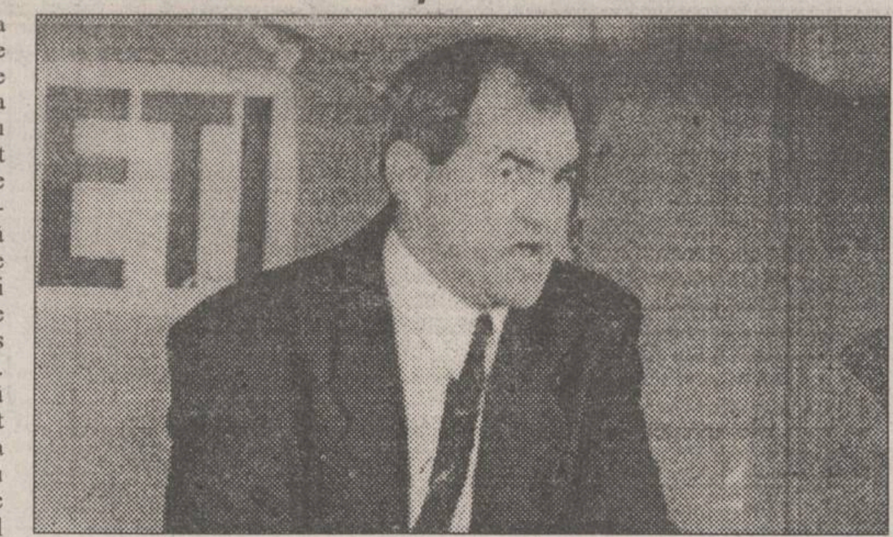

Antrenorul giuleștean Viorel Hizo

Etapa de ieri a Cupei UEFA nu a adus, în pofida așteptărilor, surprize de prea mare calibru, eliminările echipelor Blackburn Rovers (în fața suedezilor de la Trelleborgs) sau Twente Enschede (de către Kispest Honved) fiind practic "dictate" de meciurile primei manșe. În prim-planul etapei de marți, au fost, după opinia semnatarului, două echipe cipriote din lumea a IV-a a fotbalului european, două vechi cunoștințe ale echipelor noastre: Anorthosis Famagusta și Apollon Limassol. Anorthosis (care, în 1991, antrenată de Anghel Iordănescu a provocat frisoane de gheață în Ghencea) s-a prezentat pe stadionul din Bilbao cu două goluri avantaj și a rezistat eroic pînă în min. 88, cînd fundașul Andrinua a semnat calificarea bascilor. Cealaltă reprezentantă a insulei, Apollon Limassol (care, în același an 1991 eliminase Craiova din C.C.E.!) a avut o "misiune imposibilă" la Sion. În Cipru, "cantonarii" cîștigaseră cu 3-1 dar, la Sion, în min. 77 tabela de marcaj arăta un scor incredibil: 3-0 pentru Apollon, goluri marcate de "fiii Afroditei" Krcmarevic, Spoljaric și Csepovic! Cei patru titulari ai naționalei helvete erau siderați! În penultimul minut, Marco Marin (fost la Kaiserslautern), acordă lui F.C. Sion dreptul la prelungiri, iar Orlando (min. 101) aduce o nesperată calificare a echipei locale. Cele două rezultate, de la Bilbao și Sion justifică întrebarea din titlu. Să ne mai mirăm că fosta semifinalistă a C.C.E., Dinamo București a fost eliminată de turci?

Dincolo de aceste întrebări, trebuie să apreciem calificarea Rapidului care, prin golul lui Țîră de la Charleroi, a obținut "cartea de intrare în Europa". Dacă neglijăm faptul că, în ultimele două minute, "Giuleștina" a jucat cu gîndul la... șampanie, putem considera o reală performanță isprava ei. Ce-ați spune de un meci Real Giulești - Real Madrid? **(G.I. NICOLAE)**

Fotbal Divizia B

CFR Lynx confirmă... remizele

Viitorul Hîrlău - CFR Lynx Iași 0-0

Sandu Sîrbu - eroul meciului

· Stadion municipal Hîrlău, teren dur, denivelat, spectatori aproximativ 300, vreme excelentă.

Viitorul: Paznicu - Țurcanu, Stoica, Hariton, Tudosă - Pară, Pal(min. 83 Duca), Florea, Anghel - Mogîldea (min.68 Dumitriu), Nastasia.

CFR Lynx: Sîrbu - Heleșteanu, Brînzei, Paraschiv, Săpunariu, Voicu - Frunză (min.58 Pavăl), Slabu, Ștefancu - V. Petrache, Botezatu (min.87 Susanu).

Cartonașe galbene: Brînzei, Petrache, Slabu, Heleșteanu.

Arbitru: C. Stuparu (Turnu Măgurele).

Eforturile localnicilor de a omologa terenul de joc din Hîrlău nu au fost răsplătite pe măsura așteptărilor de jucătorii gazde care au abuzat de centrări înalte și șuturi de la distanță care nu l-au putut păcăli pe portarul ieșean Sîrbu. Ocaziile din prima repriză ale gazdelor au aparținut vîrfului Nastasia (min.8), Mogîldea (min.20,25) și Anghel (min.32). Pe contraatac oaspeții au fost periculoși și Botezatu a șutat bine din vole în min.23, iar în min.29 Țurcanu l-a faultat în careu pe V. Petrache, dar arbitrul Stuparu a trecut cu vederea. În minutele de prelungire nejustificat acordate, Tudosă a ratat deschiderea scorului la o lovitură liberă de la 22 m.

Cea mai mare ocazie de gol a partidei a aparținut lui Gelu Botezatu care, profitînd de o gafă (pasă înapoi greșită) a lui Țurcanu, a rămas singur cu portarul advers dar șutul său cu tibia a fost deviat în corner. Toată această repriză secundă, tușierul de pe atacul oaspeților a fost un fel de ceferist stînd numai cu steagul sus atît cînd era cazul cît și cînd nu era. Combinațiile vîrfurilor Petrache și Botezatu au produs panică în rîndul oficialităților locale, dar totul s-a încheiat cu un egal pe care era cît pe ce să-l strice Dumitriu cu un vole din careu în penultimul minut de joc. Excelentă evoluția portarului Sandu Sîrbu al cărui merit în obținerea acestui egal este cam de 60%. **(George ANGHEL)**

Kevin Keegan

antrenorul echipei de tineret a Angliei

Managerul echipei engleze Newcastle United, Kevin Keegan, va conduce naționala de tineret a Angliei în partida cu Austria, de luna viitoare. Considerat unul dintre cei mai buni tehnicieni din campionatul țării sale, Keegan îl va înlocui în funcție pentru acest meci pe Dave Sexton, aflat în imposibilitatea de a-și exercita funcția datorită unor probleme de familie. Selecționerul temporar va fi secondat de mijlocașul lui Crystal Palace, Ray Wilkins.

Azi începe C.M. de volei masculin

Începînd de astăzi și pînă pe 8 octombrie, în Grecia se va desfășura cea de-a 13-a ediție a Campionatului Mondial de volei masculin. Partidele se vor disputa la Atena, în Palatul Păcii și Prieteniei, precum și la Salonic. Cele 16 echipe au fost împărțite în patru grupe preliminarii, avînd drept capi de serie formațiile Rusiei, Braziliei, Italiei și Cubei. Semifinalele vor avea loc pe 7 octombrie, iar finala pe 8 octombrie. **(I.C.T.)**

IASITEX
S.C. Iasitex S.A.
Str. Primăverii nr. 2, IAȘI-ROMÂNIA
Telefon: 032/136760; telex: 22345; fax: 135712.
angajează de urgență
CONFECȚIONERE
cu experiență
Relații suplimentare la telefon 136760, interior 182.

GRUPUL COMERCIAL AL
S.C. SURSA MOLDOVEI S.A
oferă din stoc următoarele produse ale
S.C. ARCTIC S.A. Găiești
✱ congelator orizontal (ladă frigorifică) - 113 l
402.000 lei, cu T.V.A. inclus
✱ frigider - 260 l
402.000 lei, cu T.V.A. inclus
Relații la telefon 127114, 127118.
Pentru comenzi en gros se fac mari reduceri!

MOLDROM S.A.
Importator direct
Consacrat furnizor de materiale de construcții și industriale din sud-estul Europei vă oferă din stoc:
■ OB 37 06
■ OB 37 08
■ PC 52 020-22
■ Profil cornier OL 37, dimensiuni 25*25*3 mm, 30*30*4 mm
■ Tablă laminată la rece dublu decapată A 3K 03 (prod. C.S.I.), dimensiuni 0,7*1250*2500 mm
CONTACTAȚI-NE ACUM LA ADRESA
6600 Iasi, str. Tătărași, nr.57
fax-tel. (40)-32-17.30.25, 17. 27.99

PUBLICITATE

1. Fiecare anunț plătit se mai publică încă o dată gratuit. De exemplu: dacă ați plătit o apariție, anunțul se publică de două ori. Dacă plătiți două apariții, se publică de patru ori; plătiți trei, se publică de șase ori și așa mai departe. **2.** Fotografiile care însoțesc anunțurile de felicitări se publică gratuit. **3.** Fotografiile care însoțesc anunțurile de decese și comemorări se publică gratuit. **4.** Fotografiile sau schițele care însoțesc anunțurile de vînzare case sau apartamente se publică gratuit. **5.** Fotografiile care însoțesc anunțurile auto-moto se publică gratuit. **6.** Orice altă fotografie care însoțește anunțurile de mică publicitate se publică gratuit. **7.** La cerere, anunțurile care apar în Monitorul se pot prelua și la Radio Nord Est.

Toate anunțurile de mică publicitate se primesc la Biroul de preluare a aunțurilor de mică publicitate din incinta magazinului MATERNA. Program zilnic 8^{00}-20^{00}, sîmbătă 8^{00}-14^{00}.

FOARTE IMPORTANT:

de fiecare dată cînd publicați un anunț de mică publicitate în cotidianul *Monitorul* primiți un talon care vă dă dreptul să primiți o reducere de 50% cînd veți dori să publicați un nou anunț în *Monitorul*.

Cereți de fiecare dată acest talon!

AUTO- MOTO

■ Vînd Fiat Ducato - diesel, microbuz, cap. 2L, an fabricație 1988. Telefon 032/761328. (69693)

■ Vînd camion Saviem 1989, stare foarte bună de funcționare. Telefon 211301. (72516)

■ Vînd Alfa Romeo 33, 1986 sau schimb cu apartament 1 cameră, apartament 2 camere plus diferență. Telefon 157345. (72512)

■ Vînd Mercedes 200 D, stare ireproșabilă. Telefon 122308. (69983)

■ Vînd motor, cutie de viteză, punte față și spate de Opel Ascona. Telefon 171320.

■ Vînd furgonetă închisă, Dacia 1310, omologată, pentru transporturi alimentare, perfectă stare. Tudor Vladimirescu nr. 40. (4543)

■ Vînd două mașini Saviem, una carusată, una basculabilă, tonaj (7 t). Telefon 712309. (70010)

■ S.C. TRIMEC S.A, telefon 132643. Dielerul autorizat al UTB Brașov pentru vînzarea tractoarelor în județul Iași are în stoc tractoare: U 650 (Phare) - 3 buc; U 650 - 1 buc; DTC 445 (Phare) - 4 buc; L 445 - 1 buc; U 445 (Phare) - 1 buc, la prețuri vechi. Menționăm că prețul tractoarelor este același cu al furnizorului la care se adaugă comisionul de 4% și transportul. (69998)

■ Vînd certificat de înmatriculare Wolkswagen CC1184 cmc tip 1964. Telefon 033/733036, după orele 17,30. (69992)

■ Vînd Dacia 1310 break - Ungaria, înmatriculată, număr nou, masă de biliard mare cu bile și tacuri originale. Telefon 157379 - seara; 126521 - ziua. (69994)

■ Vînd microbuz TVD 14, 7 locuri și compartiment pentru marfă, în perfectă stare. Tel. 160688, după ora 16,00. (72542)

■ Vînd Mosckvici 1500, necesită reparații. Telefon 132572. (72585)

■ Vînd Opel Ascona - tip Sport, injecție benzină, neînmatriculată sau schimb cu Dacia cu o vechime de maximum 7 ani. (72580)

■ Vînd Renault 18, an fabricație 1984, preț 3 mii DM, negociabil. Tel. 129153

■ Vînd urgent Renault 18 break, diesel, alb 13, consum 5,5 l, 5 trepte viteză. Tel. 114032.

■ Vînd Mercedes 250 D, model 1988 cu ABS, geamuri automate, aer condiționat, servo, culoare gri metalizat. Tel. 120013.

■ Vînd Audi 200, 1983, înmatriculat, impecabil, 3400 DM, negociabil. Tel. 145128.

■ Vînd autoturism Aro 244 D, an fabricație 1992, 35 mii km. Tel. 174029.

■ Vînd Dacia 1310 break TX, 1988; Lada, 1980, ambele preț convenabil, negociabil. Tel. 162593.

■ Vînd Dacia 1310 break, roșie, 1988, 54 mii km, comandă specială, Grecia, stare excepțională, preț 3,7 mil. lei. Tel. 211467.

■ Vînd ARO 10 4x4, an fabricație 1990, cu multiple îmbunătățiri, în stare de funcționare ireproșabilă. Tel. 177953.

■ Vînd urgent Mercedes 200, an fabricație 1988, preț avantajos. Tel. 127316.

■ Vînd Peugeot 205, 4 portiere, preț negociabil, an fabricație 1986. Tel. 122874.

■ Vînd Ford Taunus 1,6 , stare excepțională, aspect ireproșabil, cu motor rezervă, avantajos și pentru piese. Tel. 176380 și 137083.

■ Vînd Mercedes 230 E, 1980, număr de înmatriculare străin. Tel. 141284.

■ Vînd Renault 18 TS break, fabricație 1981, stare perfectă. Relații la telefon 115133.

■ Vînd Microbuz Ford Tranzit, diesel, 9 locuri sau 1,5 t marfă, înmatriculat, stare ireproșabilă. Tel. 172611.

■ Vînd VW transport persoane, an fabricație 1989, preț avantajos, plus BMW, an fabricație 1983, stare foarte bună. Tel. 211369.

■ VW LT 28, an 1980, benzină, stare de funcționare perfectă, neînmatriculabil, preț 2200 DM; VW Bus Transporter, an 1981, stare impecabilă, neînmatriculabil, preț 2500 DM; Opel Rekord 2,0 E Deliverey, an fabricație 1987, impecabil, 2 locuri, plus 850 kg, transport marfă, benzină, preț 5800 DM. Tel. 144063.

■ Vînd VW Golf, 1982, fără acte, pentru piese, în stare de funcționare, 1000 DM. Tel. 113694.

■ Vînd Microbuz diesel marca Kia, cu motor și cutie viteze; Fiat, cap. 2200 cmc, consum 7 l motorină/100 km, înmatriculat cu 9 locuri sau pentru marfă 1,8 t, an fabricație 1987, preț avantajos 5 mil. lei sau echivalentul în valută. Parcare mică Mănăstirea Golia, între orele 14,00-18,00. Tel. 125274.

■ Vînd motocicletă CZ 175 cmc, în stare de funcționare, preț 2200 mii, negociabil. Tel. 155188.

■ Vînd Fiat Ritmo 65 CL, pentru piese sau schimb separat. Tel. 159293.

■ Vînd dubă izotermă, 10 t. Tel. 135514.

■ Vînd Aro 320, în perfectă stare, import Ungaria. Tel. 141233.

■ Vînd urgent Dacia 1100, preț negociabil. Tel. 140689.

■ Vînd Dacia 1100, cu carte de identitate, verificarea tehnică 95, necesită segmentare. Tel. 142187.

■ Vînd Dacia 1300, cu caroserie de Dacia 1310, în stare perfectă de funcționare, preț negociabil. Tel. 154651, după ora 18,00.

■ Vînd Dacia 1100 excepțional, 800 mii lei. Tel. 137571.

■ Vînd Dacia 1100. Tel. 142029.

■ Vînd Dacia 1310, an fabricație 1982. Tel. 170608.

■ Vînd Dacia 1310, preț negociabil. Tel. 179157.

■ Vînd Dacia 1310, an fabricație 1990, stare impecabilă, cumpărată din depozit. Tel. 126865.

■ Vînd Dacia 1310, an fabricație 1987, Germania și Dacia 1300, neînmatriculată, Germania. Tel. 157005.

■ Vînd Dacia 1310, stare excepțională, an fabricație 1986. Tel. 178031.

■ Vînd Dacia 1310, fabricație 1989, 74 mii km. Tel. 127231.

■ Vînd VW Passat CL diesel, înmatriculat, număr nou, consum 5 l/100 km motorină, preț negociabil. Tel. 141184.

■ Vînd VW Transporter turbo diesel, stare ireproșabilă, 12 mii DM. Tel. 147956.

■ Vînd Renault 25 V6, injecție (injectoare noi) robot, pilot automat, geamuri electrice, scaune reglabile electric, încuietoare centralizată, fab. 1986, stare foarte bună. Tel. 132836, după ora 17,00.

■ Vînd Mitsubishi Galant 2.0 i, înmatriculat, Opel Ascona, model Sport, toate în stare excepțională, negociabil. Tel. 153516.

■ Vînd Mazda 626 Sport 1984, negociabil. Tel. 173014.

■ Vînd urgent Audi 100, 1984, stare foarte bună, înmatriculată 4-IȘ, preț 4,2 milioane lei, negociabil. Tel. 142902.

■ Vînd urgent Fiat Regata diesel, albastru metalizat, stare perfectă, înmatriculat, preț fix 4 mil. lei. Tel. 167282.

■ Vînd Lada 1500, stare ireproșabilă, multiple îmbunătățiri, preț 3,2 mil. lei, negociabil. Tel. 142896.

■ Vînd urgent Mercedes 280 SE, an fabricație 1978, înmatriculabil 12-IȘ. Tel. 114896.

■ Urgent, vînd Ford Sierra 2,0 iLX, 1990 și Opel Astra Karavan 1,4 LX, 1992. Preț 14-18.000 DM, negociabil (ofer gratuit două vize Germania de mașină). Telefon 270266.

■ Vînd Datsun Nissan, an fabricație '82, stare ireproșabilă, preț negociabil 2,4 mil. lei, neînmatriculabil. Tel. 179958.

■ Vînd BMW, an fabricație 1982, stare de funcționare ireproșabilă, negociabil. Tel. 156731.

■ Vînd Audi 100 CC, 1986, benzină, înmatriculat, preț 3800 dolari, negociabil. Tel. 114454.

■ Vînd Peugeot 505 diesel, 1985, înmatriculat, preț 2700 dolari, negociabil. Tel. 114454.

■ Vînd Citroen BX 16 TRS. Tel. 135473.

■ Vînd Renault Fuego, geamuri electrice, volan reglabil, 5 trepte, verde sidefat, 3500 mărci echiv. în lei, negociabil. Tel. 114032.

■ Vînd remorcă auto, capacitate 700 kg. Tel. 124079.

■ Vînd Volga M 21 cu piese de rezervă de transmisie, preț convenabil. Tel. 031/613819, Dorohoi.

■ Vînd Renault 21 turbo diesel, impecabil, 13 mil. lei, în rate. Tel. 170255.

■ Vînd Audi 80, înmatriculat, număr nou, preț negociabil, 2700 DM, și VW Jetta, stare impecabilă, înmatriculat, preț 2700 DM. Vizibile Baza 3, Întreprinderea Confecții, poarta 2, Iași.

■ Vînd Opel Kadett 1300, an fabricație 1983, stare impecabilă, preț avantajos și motor VW Golf pe benzină, de 1600 cmc. Relații în șos. Bucium nr. 33, vizavi de Spitalul Socola.

■ Vînd Honda CRX, înmatriculată, cu 10.000 DM, negociabil. Tel. 031/510673, după ora 16,00.

■ Vînd Citroen BX break TD, 1989, preț 7 mil. lei. Tel. 122874; 135094.

■ Vînd Zaz nou, înmatriculat, neg. Informații la telefon 764608.

■ Vînd VW Golf, adus recent, an fabricație 1980, aspect și stare de funcționare bune, 4 uși, preț 1,8 mil. lei, negociabil. Tel. 116475.

■ Vînd Opel Kadett 1,3 S, neînmatriculat, fabricat în 1982, impecabil, 2300 dolari, negociabil. Tel. 117092.

■ Vînd VW Golf pe benzină, aspect și stare de funcționare ireproșabilă, 2200 DM, negociabil. Tel. 178172.

■ Vînd Ford Sierra, an fabricație 1984, neînmatriculat, vama plătită, stare bună, preț fix 2000 dolari. Tel. 035/418248.

■ Vînd VW Transporter, produs în 1986. Tel. 033/610999.

■ Vînd Opel Record E Caravan, an fabricație 1985, înmatriculat, stare perfectă, preț 5400 DM sau echivalent în lei. Tel. 035/412104.

■ Vînd BMW 520, înmatriculat, preț negociabil. Tel. 030/213204.

■ Vînd Dacia 1300, cu acte sau fără acte, pentru piese de schimb. Str. Amurgului 8, bl. 258 A, sc.A, parter, ap.2, punct reper Dacia Peco.

■ Vînd motocicletă cu ataș IJ 350 cmc, în stare bună de funcționare, preț fix 400 mii lei. Tel. 128843.

■ Vînd Wartburg 353, fabricație 1988, furgonetă, din Ungaria. Vizibil în Tomești, bl. 45 B, zilnic.

■ Vînd VW LT 28, an fabricație 1989, diesel turbo, 2400 cmc, 2 t, 16 mii km, VW transport persoane, an 1989, preț avantajos. Tel. 211369.

■ Vînd motocicletă Jupiter nouă, înmatriculată, preț convenabil. Informații la telefon 764608.

■ Vînd motocicletă IJ, 353 cmc, cu ataș, preț 200 mii lei, în stare de funcționare. Relații, în fiecare zi, la masa de difuzare a presei din fața Halei Centrale, între orele 6,00-12,00.

■ Vînd Ford Tranzit diesel, înmatriculat, 8+1 locuri. Tel. 035/321490.

■ Vînd urgent Dacia 1100, preț negociabil. Tel. 140689.

■ Vînd Dacia 1100, cu carte de identitate, verificarea tehnică 95, necesită segmentare. Tel. 142187.

■ Vînd ARO 244, pentru export, cu servodirecție, pe benzină, 6000 km. Tel. 116048, 146337.

■ Vînd Dacia 1310, stare excepțională, an fabricație 1986. Tel. 178931.

■ Vînd ARO 10, fabricație 1989, Ungaria, înmatriculat, stare foarte bună, preț 4 milioane lei, negociabil. Tel. 139585.

■ Vînd Dacia 1310 break, an fabricație 1988, avariată, preț negociabil. Tel. 250041.

■ Vînd foarte urgent Dacia 1310, an 1989, preț foarte avantajos. Vizibilă, zilnic, parcare hotel Orizont. Tel. 270150.

■ Vînd Dacia 1300, Ungaria, înmatriculată, 1986, 95 mii km, stare tehnică foarte bună.

■ Vînd Dacia 1300, 1979, stare de funcționare. Telefon 120424.

■ Vînd Fiat Panda, an fabricație 1987, 1000 cmc, stare excepțională, preț convenabil. Telefon 115370.

■ Vînd Austin Rover break, 2000 cmc, 5+2 locuri, stare excelentă, preț 8 mil. lei, negociabil. Telefon 115370.

■ Vînd Renault 25 V6 injecție, full extra, 1984, înmatriculat, 3200 dolari. Telefon 146953.

■ Vînd BMW 320, model 1977, culoare verde metalizat, 150 mii km, preț 1200 dolari. Telefon 166613.

■ Vînd Talbot Tagora, an fabricație 1983, verde metalizat, pe benzină, carte de identitate, stare excepțională, preț convenabil. Telefon 115485.

■ Vînd Fiat Uno, an fabricație 1987, cap. cil. 1300, consum 4 l motorină la sută, preț informativ 4.850.000 lei sau echiv. valută. Telefon 177338.

■ Vînd Renault GTL 18 cu motor 1400 de Dacie, planetare Glentzer, cutie viteze, jenți Dacia, suspensie Dacia, preț negociabil. Telefon 167524.

■ Vînd Renault 21 turbo diesel, impecabil, 13 mil. lei. Telefon 170255.

■ Vînd Nissan Bluebiro break, culoare gri închis, metalizat, an fabricație 1986, arată și funcționează ireproșabil. Telefon 111989.

■ Vînd Talbot Horizont, avariat, reparabil, cu motor în stare de funcționare plus piese de schimb, preț negociabil. Telefon 127188, orele 9,00-15,00; 118576, după ora 20,00.

■ Vînd Mitsubishi Galant, an fabricație, 1985, stare excepțională. Relații la telefon 147935.

■ Vînd VW Jetta, neînmatriculabil; Talbot Horizont, neînmatriculabil, preț foarte avantajos, an fabricație 1981, ambele. Telefon 177762.

■ Vînd Opel Ascona 1,6, an 1984, intrat recent în țară, stare excepțională, preț 2300 DM, urgent. Telefon 167912.

■ Vînd Opel Kadett 1,3, din 81, neînmatriculat, aspect și funcționare ireproșabile, 3 mil. lei. Telefon 134128.

■ Vînd Honda, model 1982, înmatriculată cu un mic defect, preț foarte avantajos. Telefon 164373.

■ Vînd Renault 18, motor 1400 cmc; Renault 18 break turbo diesel; VW Passat diesel, înmatriculat; Audi 80 diesel; Opel Kadett Sport, model deosebit, toate perfectă stare de funcționare. Telefon 125597.

■ Vînd Skoda 120 L, vizibilă Gara Internațională, parcare, eventual acte. Telefon 123127.

■ Vînd Trabant 601, vopsit, antifonat, schimb motor nou plus motorul vechi, portiere, capotă etc., piese de schimb. Telefon 133512.

■ Vînd urgent VW Golf GTI, an fabricație 1984, înmatriculabil 12-IS, negru metalizat, trapă, cauciucuri noi, proiectoare, aspect și funcționare impecabile, preț 1500 dolari sau echiv. în lei. Telefon 146514.

■ Vînd Scirocco Sport 100 PS, 1986, 90 mii km, 4500 dolari, negociabil, Honda Civic, 1,4 16 valve, 100 PS, 1989, 45 mii km, 5300 dolari, negociabil; VW Golf GTI/ Tuning, 112 PS, fabricat la comandă, 4800 dolari, negociabil. Telefon 113033; 147033.

■ Vînd Fiat Croma 1987, Germania. Telefon 145824.

■ Vînd Renault 11 turbo, motor 1400, benzină, geamuri electrice, încuietori centralizate, roți extraplate, casetofon stereo, stare impecabilă, preț 5000 DM. Telefon 167004.

■ Vînd Moskvici avariat, vin nobil, 800 lei/kg, butelie rusească. Telefon 171051.

■ Vînd Ford Granada, an 1979, înmatriculat și piese de schimb, stare bună de funcționare, 1850 dolari. Telefon 173096.

■ Vînd Renault 18 turbo diesel, fabricație 1981, neînmatriculat. Telefon 121271, 125597.

■ Vînd elemente caroserie VW, Golf. Telefon 115370.

■ Vînd urgent camionetă TV, motor Brașov, stare ireproșabilă. Telefon 110411.

■ Vînd dubă transport marfă, Barkas 1000, cu piese, înmatriculată, număr nou, verificare tehnică, motor 1989. Telefon 143852, zilnic 15,00-20,00.

■ Vînd microbuz VW, înmatriculabil, în perfectă stare de funcționare, acord garanție. Telefon 157581.

■ Vînd Honda Civic 1,4, 16 valve, 100 PS, 1989, 45 mii km, 5300 $, negociabil. Telefon 113033; 147033.

■ Vînd autoturism Talbot Solara înmatriculat. Tel. 131408.

■ Vînd BMW 320, model 1977, culoare verde metalizat, 150 mii km preț 1200 dolari. Telefon 166613.

■ Vînd Citroen, culoare albă, model 1993, 15 mii km, preț 9000 dolari. Telefon 166613 sau 167837, pentru al doilea număr vorbiți limba engleză.

■ Vînd urgent Mercedes 123, puțin avariat, neînmatriculat, preț fix 3 mil. lei. Telefon 166821.

■ Vînd BMW, an fabricație 1982, stare de funcționare ireproșabilă, negociabil. Telefon 156731.

ELECTRONICE

■ Vînd foarte convenabil tub cinescop tv alb-negru, diagonala 51 cm. Telefon 138973, după ora 16,00.

■ Vînd magnetofon Rostov 105 S cu boxe, plus benzi noi, 200.000 lei. Lăsați mesaj sau nr. de telefon pentru Gelu. (69753)

■ Vînd combină frigorifică suedeză în perfectă stare, Arctic mare cu congelator defect. Telefon 168973, după ora 20,00. (69934)

■ Vînd televizor alb-negru; an fabricație 1991. Telefon 135908 sau 131086. (72581)

CASE - TERENURI

■ Vînd apartament 3 camere, confort I, Piața Unirii, decomandat, ne(mobilat), utilat (televizor, frigider, aragaz, mobilă, covor, mochetă persană), preț de pornire 24 mii dolari. Telefon 114960.

■ Vînd urgent apartament 2 camere decomandat, telefon, Podu Roș, 8000 $, negociabil. Telefon 137521. (69840)

■ Vînd casă Tg. Frumos cu grădină. Relații: str. Eternității nr. 18. (69798)

■ Vînd teren pentru construcții, în Iași, Telefon 113544.

■ Vînd apartament 3 camere, gaz, parchet, decomandat, telefon, cablu TV, et.4, bloc turn, faianță, balcon închis, cartier Alexandru cel Bun. Telefon 157703, după ora 17,30. (69907)

■ Vînd apartament 3 camere, decomandat, conf. I, et.8, bloc Zimbru, preț 10 milioane lei. Telefon 154594. (69871)

■ Vînd apartament 2 camere, zonă centrală, preț fix 10.000 dolari. Telefon 122976, după ora 20,00. (69914)

■ Vînd apartament 2 camere, str. Cucu nr. 1, sc.A, ap.2, etaj 2, urgent. Telefon 01/7718707. (4531)

■ Vînd urgent apartament două camere. Telefon 166048, între orele 17,00-20,00. (69892)

■ Ultracentral vînd parterul cu bar și restaurant cu anexe și birou, subsol, 5 spații și beci, mansardă, pod cu boxe, teren 120 mp cu utilaje și dotare. Telefon 168973, după ora 20,00. (72518)

■ Vînd apartament confort I, 3 camere, et. II, zona Podu Roș, preț 15.000 dolari. Telefon 138946. (72517)

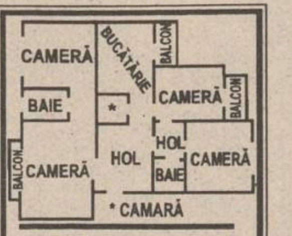

Vînd apartament 4 camere lux, 120mp, bloc nou, parter înalt, aprobare telefon, multiple îmbunătățiri, (ne)mobilat, 11-12 mii dolari, negociabil, lîngă biserica catolică -Țigarete. Informații la biroul intermedieri, Vama Veche.

VASLUI
Vînd apartament patru camere, confort I, etaj I sau schimb cu Iași, variante.
Tel. 176225.

■ Vînd apartament cu o cameră, 40 mp, confort I, balcon închis, et.4, lift, telefon, îmbunătățit, 6.800.000 lei, negociabil. Telefon 164144.

■ Vînd apartament 2 camere, decomandate, conf. I, 60 mp, multiple îmbunătățiri, convenabil. Str. Stejar 58, bl. T1, et.8, ap. 35, Iași, fam. Iacob. (72521)

■ Vînd 900 mp teren intravilan, cu posibilități extindere, titlu proprietate, la 200, de Motel Bucium, zonă locuită, drum acces, vedere spre Iași, terase amenajate, posibilități piscină. Preț 6 mil. lei. Telefon 112180, 147433. (72511)

■ Vînd teren 600 mp în orașul Tg. Frumos, zona gară, cu posibilități de racordare apă, curent electric, la șosea, preț acceptabil și negociabil. Telefon 135401. (69961)

■ Vînd urgent apartament 2 camere, confort I, zona Centrul Civic, lîngă mag. Moldova, 2 camere, bucătărie, baie, 2 balcoane mari, 2 debarale, telefon și cablu satelit. Preț 20 mil. negociabil sau echivalentul în $. Relații la telefon 140485 sau 143315.

■ Vînd casă 4 camere, bucătărie, 2 holuri, teren 200 mp, str. Marta nr. 8, în spatele școlii UCECOM. (69980)

■ Vînd apartament cu o cameră, confort I, șos. Nicolina nr. 11, et.1, 37 mp, 8 mil. negociabil. Telefon 110378.

■ Vînd teren pentru construcție împrejmuit gard nou, Galata la stradă. Telefon 143828, între orele 17,00-21,00. (69964)

■ Vînd 5.500 mp grădină în satul Dumbrăvița, aproape de centrul comunei Ruginoasa. Informații la familia Toma Ovidiu. Telefon 149048, Iași. (69966)

■ Vînd apartament 2 camere, et.4, preț 8 mil., în fața Tesăturii. Telefon 158502. (69968)

■ Vînd loc casă 1000 mp, la 6 km de Iași. Telefon 124366, după ora 16,00. (4537)

■ Vînd 700 mp teren construibil, zona Copou, cu vedere extraordinară (posibilități apă, gaz, telefon). Telefon 140295, după ora 17,00.

■ Vînd apartament 1 cameră, spațios, conf. I, balcon, etaj intermediar, la stradă, zona Nicolina-CUG; 6,9 mil. negociabil. Întîlnire sîmbătă, 1 octombrie 1994, ora 15,00 în fața consignației WEST-EUROPE. (70013)

■ Vînd apartament 3 camere semidecomandat, Alexandru cel Bun. Telefon 112058, 8,00-17,00. (70004)

■ Vînd pămînt vatră sat, construibil (arabil) 50 ari în sat Ciocîrlești, comuna Scînteia. Preț negociabil. Familia Toma. Telefon 126927. (70003)

■ Vînd casă Ungheni, 2 camere, lîngă Prut, electricitate, instalație apă Prut, vie și grădină legume (1200 mp teren), beci, preț 10 milioane negociabil (eventual schimb cu garsonieră și mașină, variante). Telefon 032/133426. (70005)

■ Vînd teren, 2500 mp cu vie nobilă extra pe palieri în Tomești, intravilan, la șosea asfalt, plus 300 mp fîneață lîngă vie. Posed titlu proprietate, preț negociabil. Telefon 136273. (70000)

■ Vînd apartament 3 camere, confort I sporit, etaj 1, cartier Nicolina II (lîngă piața CUG). Tel. 121116. (72545)

■ Vînd apartament 3 camere, confort 1, decomandat, zona Păcurari. Informații la tel. 166770. (72544)

■ Vînd urgent apartament 4 camere Păcurari, bloc 481, scara B, etaj 1, apartament 2. Preț negociabil. (72607)

■ Vînd casă 4 camere, 2 holuri, 200 mp cu grădină, zona Nicolina. Telefon 152099. (72598)

■ Vînd casă cu grădină în Voinești-Iași, preț negociabil. Telefon 135312, ora 18,00-20,00. (72592)

■ Vînd urgent 2500-5000 mp teren, comuna Rediu Tătar, la șosea, posibilități apă, lumină, capăt autobuz 26. Telefon 158111, după ora 18,00. (72577)

■ Vînd apartament 2 camere P. Unirii. Telefon 117424.

■ Ocazie unică. Foarte urgent apartament 2 camere decomandate, confort I, zona Culturii, executat la comandă specială, 2 grupuri sanitare, 2 balcoane, terasă, plajă, proprietate, antreu, bucătărie, debara, foarte foarte mari, în curățenie pentru zugrăvit, preț 7200 dolari negociabil, semi (ne)mobilat. Tel. 134110.

■ Vînd apartament 3 camere, confort I, în Piața Unirii, et. 2, cu telefon și îmbunătățiri. Tel. 117541, orele 16,00-22,00.

■ Vînd apartament 3 camere, conf. I, Piața Unirii, (ne)mobilat, preț informativ 28 mii dolari. Tel. 114960, orele 14,00-22,00.

■ Vînd urgent apartament 2 camere, conf. I, decomandat. Tel. 166245.

■ Ultracentral apartament 2 camere, conf. I, lîngă Facultatea de Medicină, toate dotările, boxe, cablu tv, interfon, poziție excelentă, 18 mii dolari, negociabil. Tel. 143541.

■ Vînd apartament 2 camere Centrul Civic. Tel. 117471, 117269.

■ Vînd apartament 3 camere semidecomandate, îmbunătățiri, 8,5 mil. lei. Tel. 170192.

■ Vînd garsonieră Podu Roș, 4,5 mil. lei, negociabil. Tel. 034/326608.

■ Vînd diverse imobile în diverse zone ale orașului, condiții avantajoase. Tel. 137521.

■ Vînd casă cu 3 camere mici, 3 camere mari, 1000 mp teren, zona Galata, lîngă Talcioc, preț 19 mil. lei. Tel. 137251.

■ Vînd apartament 3 camere, decomandat, conf. I, Tătărași. Tel. 177283.

■ Vînd casă 4 camere, pămînt 400 mp, gaz metan, telefon, dependințe, zonă centrală. Relații la telefon 111066.

■ Vînd apartament 3 camere, decomandat, zona Tg. Cucu, cu multiple îmbunătățiri, parter. Relații la tel. 111708.

■ Vînd apartament 3 camere, zona Păcurari, et. 2, telefon, camere decomandate. Relații la telefon 111708.

■ Vînd apartament 3 camere, complet renovat, Autogară, 30 mil. negociabil. Tel. 145453.

■ Vînd urgent casă, zonă centrală, cu teren 333 mp, curte, beci, telefon, fîntînă, posibilități apă-gaz, 20 mil. Tel. 118180.

■ Vînd casă cu 3 camere, la curte, plus spațiu comercial. Tel. 124177.

■ Vînd apartament 2 camere, zona "7 noiembrie", bloc cu 3 nivele, parter, telefon, telecablu, preț rezonabil. Tel. 131196.

■ Vînd urgent apartament 3 camere, 8 mil. lei. Tel. 160996.

■ Vînd apartament 2 și 3 camere, preț avantajos. Tel. 139116.

■ Vînd apartament 2 camere, decomandat, conf. I, et. 8, lîngă magazinul Stejar, semimobilat, negociabil. Tel. 175247.

■ Vînd apartament 2 camere, preț avantajos. Informații la telefon 126201.

■ Vînd apartament 2 camere Piața Unirii. Telefon 114817, după ora 12,00.

■ Ultracentral, apartament 2 camere, decomandat, 76 mp, în bloc nou, lîngă statuia Independenței, finisat în iulie 1994, multiple dependințe, 2 balcoane mari, boxă la subsol, vedere la bulevard și în spate, telefon, posibilitate a 3 camere. Preț informativ 21 mii dolari. Tel. 110686.

■ Vînd apartament 3 camere, decomandat, et. 4 (ultimul), zona Zimbru, la bulevard, preț 8 mil. negociabil. Tel. 114125.

■ Vînd apartament 4 camere, conf. I, et. 2, zona Autogării. Relații la tel. 141778, orele 9,00-21,00.

■ Vînd apartament 3 camere, conf. I, str. Ciric, et. 4. Tel. 134576.

■ Vînd apartament cu o cameră, îmbunătățit, et. 4, bloc turn, 6,5 mil. lei, negociabil. Tel. 160297.

■ Vînd apartament 3 camere, conf. I, îmbunătățit, 17 mil. lei, negociabil. Tel. 160297.

■ Vînd apartament cu o cameră, zona Gării, preț 8,5 mil. negociabil. Relații la telefon 143679.

■ Vînd casă tip, 3 camere, gaz metan, plus grădină 450 mp, str. Dacia 10 (cartier D. Cantemir), preț negociabil 35 mil. lei. Telefon 134216.

■ Vînd apartament cu o cameră, zona Gării, et. 2, boxă subsol, telecablu, preț 6500 dolari, negociabil. Tel. 144995.

■ Vînd apartament 2 camere, decomandat, et. 1, calciu, balcon închis, cablu tv, telefon, (ne)mobilat, Tătărași. Preț negociabil. Tel. 172735.

■ Vînd urgent apartament 2 camere, decomandat, cartier Dacia. Preț negociabil. Tel. 156447.

■ Vînd apartament cu o cameră, et. 1, Centrul Civic, deasupra CEC-ului nou, în stadiu de finalizare. Tel. 210239.

■ Vînd casă și teren aferent. Tel. 131929.

■ Vînd apartament 4 camere, Centrul Civic, 2 băi, 2 balcoane, gresie, faianță, telefon, 20 mii dolari, negociabil. Tel. 119072.

■ Vînd urgent apartament 2 camere, foarte spațios, blocurile mari (lîngă Spitalul CFR). Tel. 142392.

■ Vînd urgent apartament 3 camere, et. 2, Tătărași. Tel. 173234.

■ Vînd apartament 3 camere, P. Roș, et. 2, 15 mil. lei. Telefon 131417.

■ Vînd apartament 2 camere, semidecomandat, Dacia, preț 6 mil. lei. Tel. 118211.

■ Vînd apartament 3 camere, str. Culturii, Păcurari, decomandat, faianță, telefon, tv cablu, et.4. Tel. 115063.

■ Vînd apartament 3 camere, decomandat, foarte spațios, 2 băi, 2 debarale, balcon închis, calciu, cu fața la stradă, boxă subsol, preț negociabil 20 mil. lei. Nicolina I, str. Împăcării 27, bl. 917, sc.B, et.1, ap.1, prima stație de la P. Roș către CUG.

■ Vînd urgent apartament 2 camere, Autogară, bun pentru cabinet medical, sediu firmă etc, preț negociabil. Tel. 166187.

■ Vînd apartament 2 camere, 2 balcoane, băi, bucătărie, faianță, Păcurari, preț 15 mil. lei. Tel. 163361.

■ Predau contract apartament 2 camere, conf. I, Lunca Cetățuii, Ciurea, 5 mil. lei, negociabil. Tel. 151330.

■ Vînd apartament 2 camere. P. Roș la bulevard, parchet, telefon, balcon închis, et. 2, recent renovat. Tel. 132495.

■ Vînd urgent apartament 2 camere, decomandat, proaspăt renovat, et. 3, zona Țigarete 3, lîngă piața Alexandru, str. Milcov 24, bl. 1203, sc.A, et.3, ap. 1, preț 10 mil. lei, fix. Tel. 112640.

■ Vînd urgent casă, zona centrală, cu 333 mp. Tel. 118180.

■ Vînd urgent 2 apartamente cu 1 și 3 camere, conf. I, cu multiple îmbunătățiri, telefon, telecablu, balcoane închise, preț fix 21 mil. lei, în zona cartier Nicolina I, la et. 3. Tel. 122275.

■ Vînd apartament 3 camere, conf. I, cu telefon, telecablu și alte îmbunătățiri, zona CUG, preț negociabil 13,5 milioane lei. Tel. 124820.

■ Vînd apartament 4 camere, 2 băi, 2 balcoane, lîngă Casa Wanda, preț convenabil, Șos. Păcurari nr. 90, bl. 481, sc.D, et.5, ap. 19, după ora 16,00.

■ Vînd două camere, et.4, b-dul Republicii, 9 mil. lei, negociabil. Tel. 123255.

■ Vînd apartament 3 camere, conf.I, ap.4, Nicolina, preț informativ 12 mil. lei, negociabil. Tel. 122434.

■ Vînd urgent apartament 3 camere, proprietate personală, decomandat, conf. I, 2 grupuri sanitare, balcon închis, cu telefon, preț negociabil, 13 mil. lei. Tel. 129077.

■ Vînd apartament 2 camere, conf. I, et.4, zona P. Roș, semidecomandat, preț 10 mil. lei, negociabil. Tel. 130418.

■ Vînd foarte urgent apartament 2 camere, Cantemir, et.3, conf. I, cu lei sau dolari, faianță baie, bucătărie, telefon, balcon închis, la stradă. Tel. 135565.

■ Vînd apartament 3 camere, Grădinari, preț fix 12 mil. lei. Tel. 141235.

■ Vînd (schimb cu garsonieră plus diferență) apartament 3 camere. Tel. 112657.

■ Vînd apartament 2 camere, Piața Unirii, Iași. Tel. 114817, după ora 12,00.

■ Vînd apartament 2 camere, conf.I, Autogară, preț inf. 18 mil. lei. Tel. 141077.

■ Vînd apartament 3 camere, conf. redus, zona Ciurchi sau schimb cu garsonieră și diferență, urgent. Tel. 167524.

■ Vînd apartament 3 camere, preț 8 mil. lei sau schimb cu garsonieră, conf.I, exclus parter și et.4 și diferență. Tel. 167524.

■ Vînd apartament 2 camere, et.4, în zona Zimbru. Tel. 153945.

■ Vînd apartament 3 camere, conf. I, deosebit, lux, decomandat, gresie, faianță, ușă stejar, tv cablu, Tătărași (fost Dispecer), preț negociabil în lei sau valută. Tel. 118641.

■ Vînd apartament 3 camere, conf. I, cartier Tătărași. Tel. 175224.

■ Vînd urgent apartament 3 camere, conf. I, et.1, decomandat, P. Roș. Tel. 130517.

■ Vînd casă cu grădină, în com. Coarnele Caprei, jud. Iași. Tel. 120040.

■ Vînd apartament cu o cameră, str. Arcu, et.7, conf.I, preț 6500 dolari. Tel. 114090.

■ Vînd casă liberă, formată din 4 camere, bucătării și dependințe, cu 3000 mp grădină, cu vie și pomi. Str. Cicoarei nr. 2, lîngă talcioc. Tel. 114602.

■ Vînd apartament 2 camere, conf. I, cu balcon, Terasa C. Civic. Tel. 159211; 119127.

■ Vînd urgent apartament 2 camere, conf. I, decomandat, parter, echiv. et.1, îmbunătățit, 8,5 mil. lei, zona CUG. Tel. 114032.

■ Vînd urgent apartament 2 camere, confort II, 4,8 mil. lei, negociabil, str. Ciric. Tel. 176733.

■ Vînd urgent casă degradată și 300 mp. Brîndușa nr. 29, Iași. Sneagă Elena.

■ Vînd apartament cu o cameră, conf. I, et.3, Doi băieți, 4000 dolari. Tel. 175578.

■ Vînd casă în cartier Țicău, 3 camere, beci, apă în curte, plus teren, urgent și convenabil. Simion Bărnuțiu 90, lîngă terasa Sărărie.

■ Vînd apartament 2 camere, decomandat, T. Vladimirescu, str. Prof. Paul 2, bl. P9, sc.C, et.4, ap.16, 10 mil. lei.

■ Vînd garsonieră, conf.I, piața Doi Băieți, et.2, 7 mil. lei. Tel. 173418; 179581.

■ Vînd apartament cu o cameră, zona Gării, 40 mp, telefon, boxă, balcon închis, preț 6000 dolari, negociabil. Tel. 144995.

■ Vînd apartament proprietate, achitat, str. Sf. Lazăr 48, et.2, ap.10. Relații la telefon 134630, 137667. Preț 15 mil. lei.

■ Vînd casă 2 camere sau schimb cu garsonieră și diferență 3 mil. lei. Str. Macedoniei 8 (Dacia), la piață.

■ Vînd apartament 3 camere, eventual schimb plus diferență. Tel. 170192.

■ Vînd apartament 2 camere, parter, Tătărași Nord (piața Chirilă). Relații la telefon 133816.

■ Vînd apartament 4 camere, parter, zona CUG, preț negociabil 14 mil. lei, sau schimb cu apartament 2 camere plus diferență 5 milioane lei. Tel. 127381.

■ Vînd apartament 2 camere, proprietate personală, parter. Relații: dimineața, orele 8,00-13,00, la adresa: str. Ciric nr. 32, bl. X2, sc.A, parter, ap. 4.

■ Vînd spațiu, 250 mp, dotat cu apă curentă Timișești, canalizare, posibilitate gaz metan, amenajat pentru microabator, presă de ulei în funcțiune și alte utilități, plus teren aferent, la 35 km de Iași. Tel. 142392.

■ Vînd urgent apartament 2 camere, foarte spațios, blocurile mari (lîngă spitalul CFR). Tel. 142392.

■ Vînd apartament 2 camere, conf.I, et.1, Frumoasa, preț. 8,5 mil. lei negociabil. Tel. 130180.

■ Vînd clădire neterminată, 40x8m, cu 2000 mp curte împrejmuită cu gard de plasă, la 6 km de Tg. Cucului. Tel. 178863.

■ Vînd apartament 3 camere, decomandat, conf. I, Tătărași. Tel. 177283.

■ Vînd apartament 3 camere, deosebit, centru, preț 18,5 mii dolari. Tel. 117888.

■ Vînd apartament 2 camere, conf.I, et.1, ultracentral, lîngă Casa Modei, 15 mii dolari. Tel. 140204.

■ Vînd apartament, conf.II, zona Tătărași, 6 mil. lei negociabil. Tel. 175506.

■ Vînd spațiu comercial plus 3 camere locuibile, în Tg. Cucu (lîngă Peco), posibilități gaz metan, preț negociabil. Tel. 140864, 140400.

■ Vînd apartament 4 camere, spațios, telefon, telecablu, gaze, 2 băi, hol mare, 4 balcoane (2 închise), a 3-a stație din centru spre Păcurari. Tel. 143762.

■ Vînd apartament 2 camere, decomandat, conf.I, Nicolina I, preț fix 9 mil. lei. Tel. 128466.

■ Vînd apartament 2 camere, Copou, et.1. Tel. 147956.

■ Vînd apartament 2 camere, et.2, Splai Bahlui, preț 10 mil. lei. Tel. 123007, 132836.

■ Vînd apartament 4 camere, proprietate, achitat, decomandat, conf.I, et. 1, ușă stejar la intrare, Metalurgie, cu telefon 178977.

■ Vînd apartament 2 camere, conf.I, et.3, Tătărași-Ciurchi, faianțat și în calciu, 10 mil. lei. Tel. 173350.

■ Vînd apartament 3 camere, șos. Națională 184 (Podul de Lemn), plus garaj metalic (strada Romană), preț negociabil la vedere. Tel. 131900.

■ Vînd urgent apartament 3 camere, decomandat, et.1, situat în bd. Dacia (la stradă), gresie și faianță la bucătărie și baie, parchet, zugrăvit proaspăt, ușă stejar, două balcoane închise. Preț informativ 14 mil. lei. Tel. 160030.

■ Vînd casă cărămidă, 3 camere, 440 mp, teren, gaze, telefon, central Pașcani. Tel. 137142, Iași.

■ Vînd urgent apartament 4 camere, decomandat, gresie, faianță, zona Flora, et.4, 21 mil. lei, negociabil. Tel. 173040, fam. Gheșcu.

■ Vînd garsonieră, confort III, et.3, str. Romană (Podul de Piatră). Tel. 032/117839.

■ Vînd apartament 4 camere, zugrăvit în calciu, 3 balcoane, telefon, 2 băi, tv cablu, preț negociabil. Tel. 168998.

■ Vînd urgent apartament 3 camere, semidecomandat, la parter, cu balcon tip lojă, închis, cu telefon, tv cablu, în zona Metalurgie, preț fix. 11 mil. lei. Relații la telefon 171829.

■ Vînd apartament 2 camere, decomandat, 60 mp, et.8, ne(semi)mobilat, zona Stejar, preț negociabil. Tel. 136390, 139207.

■ Vînd apartament cu o cameră, zona P. Roș. Telefon 119096, 176335, 175977.

■ Vînd casă în sat Ursoaia, com. Româneşti, 40 pomi, vie, fîntînă în curte, curent electric, aproape de gară, 1500 mp, preț negociabil. Tel. 150368.

■ Bîrlad, vînd garsonieră. Tel. 032/139971, Iași.

■ Vînd casă liberă, formată din 4 camere plus dependințe și 3000 mp grădină cu vie, str. Cicoarei nr. 2, lîngă talcioc.

■ Cumpăr garsonieră, indiferent de zonă. Telefon 177503.

VÎNZĂRI

Ocazie excepțională!
La SC TACT MGS SRL
puteți găsi en gros, cu plata la cinci zile:
● vodcă ● vin la litru (0,700 l)
● rachiu extra, la cele mai mici prețuri.
Societatea se află în str. Canta bl. 503, în stația de tramvai, în spatele magazinului de parfumerie.
Program zilnic 8-20, inclusiv sîmbătă.
Telefon **165556**.

S.C. **NEOSIM** S.A. Iași
vinde și montează diverse sisteme de alarmă cu telecomandă radio pentru apartamente, case, magazine. Garanție 12 luni. Telefon 146232, după ora 18,00.

Vînd dolari sau mărci, sume mari și mici, convenabil. Tel. 151595, seriozitate.

S.C. **NEOSIM** S.A. Iași
vinde și montează alarme auto cu telecomandă radio. Garanție 12 luni. Telefon 146232, după ora 18,00.

■ Pentru liniștea dumneavoastră. Alarme locuințe, firme, interfoane. Tel. 164726. (69295)

■ Vînd storcător de fructe și legume. Preț fix 165.000 lei. Relații la telefon 143983. (69417)

■ Vînd parchet fag. Telefon 122095. (694342)

■ Vînd cavou cimitirul Galata. Tel. 149287.

■ Vînd mașină de rașchetat parchet, nouă. Telefon 162363. (69744)

■ Vînd căciulă și guler de vulpe argintie. Preț negociabil. Telefon 150461, după ora 16,00.

■ Vînd rochie mireasă mărimea 44-46. Telefon 136744, după ora 20,00.

■ Vînd ușă stejar. Telefon 143718. (69925)

■ Vînd plasă sîrmă, diam. 1,8-2 mm, la dimensiunile solicitate. Telefon 122578. (69943)

■ Vînd dormeză pentru o persoană și dormeză pentru bucătărie, 50.000 bucata. Str. Tabacului nr. 17, bl. D14, et.1, ap. 6.

■ Vînd aparat tensiune arterială cu manometru și stetoscop 75.000 lei, blitz pentru aparat foto cu 2 lămpi și alte accesorii - 75.000 lei, instalație gaz completă și cu piese de rezervă - 150.000 lei (toate noi, nefolosite). Telefon 173096. (72526)

■ Vînd palton damă nou, nefolosit, mărimea 48-50, 150.000 lei; pantof piele și ghete îmblănite bărbătești măr. 41-43 noi 20-30 mii lei; mașină electrică 1050 W, pentru găurit, diametrul burghiului pînă 16 mm - 150.000 (nou). Telefon 173096. (72526)

■ Vînd mașină electrică cu multiple operații, decapat și șlefuit auto; bormașină pentru tîmplărie - geluit și fierăstrău și altele - 350.000 lei, mașină electrică rașchetat parchet și pentru tîmplărie diversă - 300.000 lei, mașină electrică pentru lustruit parchet 100.000 lei. Telefon 173096. (72526)

Vînd procesoare de text CANON StarWriter 80.
Imprimare rapidă, cu jet de cerneală (peste 250 tipuri de scriere, inclusiv cu caractere românești)
SHARP PAW - 1410.
Imprimare mecanică, cu rozete interschimbabile. Procesoarele au display luminos, cu cristale lichide (80 caractere x16 linii) și au numeroase facilități de secretariat. Salvare text pe dischete de 3.5"
Preț CANON - 1.5 mil, SHARP - 1 mil. Tel 142110, int 107.

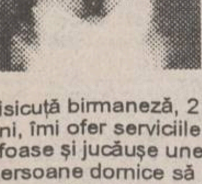

Pisicuță birmaneză, 2 luni, îmi ofer serviciile pufoase și jucăușe unei persoane doritoare să alunge singurătatea și plictiseala.
Telefon 116651, orele 9.oo-16.oo, sau 138973.
Preț 45.000 lei.

■ Vînd drujbă electrică 2000 W nouă, nefolosită - 325.000 lei, robot bucătărie (multiple operații) nou, nefolosit - 80.000 lei, storcător fructe și legume nou, nefolosit - 60.000 lei, mixer pentru bucătărie - 25.000 lei, nefolosit. Telefon 173096. (72526)

■ **Vînd lanț de aur, 19,50 gr. Telefon 157345. (72512)**

■ **Vînd icoană altar aurită, 1826, negociabil, 4000 $. Telefon 161607, după ora 21,00. (69899)**

■ **Vînd bibliotecă "Modern" cu 3 modele și dulap, nouă și geantă frigorifică nouă cu 6 rezerve. Telefon 145251. (4532)**

■ Vînd cablu coaxial tv, 250/m. Telefon 158502. (69968)

■ Vînd baracă tablă ondulată, 15 mp, pentru privatizare sau garaj. Telefon 149989, între orele 17,00-20,00. (69964)

■ **Vînd un loc excursie Polonia sau Turcia (5 zile) prin Agenția Omega SRL, plecare săptămînal, reducere 10%. Telefon 130719, Mihaela. (4544)**

■ Vînd trusă compasieră cuprinzînd compas mare, compas mic cu filet, distanțier, trăgător. Telefon 126513, orele 9,00-14,00; 20,00-22,00. (70014)

■ Vînd pui coker spaniel deosebit (3 luni). Telefon 138868. (69987)

■ Vînd chiuvetă nouă din inox pentru materie de perete. Telefon 171824. (69986)

■ **Vînd acte societate comercială. Telefon 153057.**

■ Vînd apartament 4 camere, decomandat, excepțional și mașină de cusut "Ileana" clasică. Numai oferte serioase. Zilnic, orele 8,00-13,00. Tel. 173130. (72546)

■ Vînd foarte avantajos radiocasetofon auto stereo, storcător legume-fructe. Tel. 131898. (72602)

■ Vînd trusă "Rotring" și pătuț copil. Tel. 170655. (72543)

■ Vînd chioșc metalic l & 1,30; L & 1,90; h & 2,00. Preț: 400.000, negociabil. Tel. 137074, int. 53. De luni pînă vineri, între orele 9,00 -13,00. (72541)

■ Vînd storcător fructe nou, japonez. Tel. 134444, orele 17,00-21,00. (72606)

■ Vînd mașină spălat "Automatic", nouă, în garanție. Tel.123559. (72605)

■ **Vînd ipsos, var, aracet. Tel. 125511. (4545)**

■ **Vînd două cavouri alăturate, central, cimitirul "Sf. Vasile". Preț negociabil. Telefon 173822. (4548)**

■ Vînd ciment gri saci 112 lei/kg. Telefon 113714. (72587)

■ Vînd faianță albă, 10 mp. Telefon 143080. (72568)

■ Vînd cărți grile pentru admitere Medicină 1994 și atlase anatomie V. Popilean. Telefon 155378. (72574)

■ Vînd țeavă zincată. Telefon 167493. (72608)

CUMPĂRĂRI

Cumpăr dolari, mărci, franci, lire, șilingi și alte valute. Seriozitate.

Tel. 156832.

■ Cumpăr certificate de proprietate nelimitat. Telefon 158502. (69888)

■ **Cumpăr acte Toyota Starlet 1000. Telefon 030/220240. (72505)**

■ Cumpăr Adiuretin. Telefon 131561. (70006)

■ Cumpăr motoretă "Carpați". Răspuns în "Evenimentul", pentru Jan. (72601)

■ Cumpăr rotisor de pui nou sau puțin folosit. Tel. 155066, după orele 19,00. (72540)

■ **Cumpăr Dacia 1310. Seriozitate. Telefon 127633, 16,00-20,00.**

■ **Cumpăr Dacia break, fabricat 1987-1992, stare perfectă de funcționare. Tel. 111875, orele 19,00-20,00. (69973)**

ÎNCHIRIERI

■ **Închiriez cameră ultracentral cu acces baie, bucătărie la student(ă), străin(ă) sau român. Telefon 113544.**

■ **Închiriez apartament cu o cameră (P. Roș). Telefon 220511.**

■ **Autogară, închiriez apartament 2 camere, etaj 1, telefon, mobilier nou, aragaz, 2 frigidere, gresie, faianță, telecablu, valută - 1 an, anticipat. Telefon 140411. (72530)**

■ **Caut să închiriez mașină de tricotat, marcă superbă S900 sau S48. Telefon 147994. (69965)**

■ **Societatea Comercială COMPAN S.A. închiriază urgent mașină transport (TIR) capacitate 20 t pentru transport făină pe ruta Iași-București. Relații telefon 162706. Inginer Agapie I. (69988)**

■ **Închiriez teren 350 mp, zonă centrală. Ofertă avantajoasă. Telefon 135269. (70012)**

■ Închiriez apartament cu o cameră, parter, nemobilat, str. Sf. Lazăr, telefon 163719. Plata anticipat pe 1 an. (69984)

■ **Închiriez pe valută, în zona UMF, garsonieră mobilată, telefon, frigider, aragaz, unui student (sau pereche studenți căsătoriți) grec sau israelian. Telefon 145571, zilnic între orele 17,00-20,00.**

■ Caut gazdă pentru două eleve. Exclus Dacia, CUG, Nicolina, Tătărași. Tel. 143619. (72550)

■ Închiriez apartament 3 camere, etaj 1. Tel. 210241, după orele 16,00. (72547)

■ Închiriez apartament 3 camere, telefon, telecablu, mobilat, str. Prof. Paul, zona Tg. Cucu, în valută, anticipat pe 1 an. Relații la telefon 119379, între orele 19,00-21,00. (72575)

■ **Caut să închiriez timp de 2 ani un apartament 2-3 camere nemobilat. Telefon 152099. (72598)**

■ Închiriez garsonieră Ștefan cel Mare. Telefon 117287. (72572)

■ Închiriez garsonieră în strada Cuza Vodă, plata în valută. Relații la telefon 210791, după ora 20,00. (72570)

■ Închiriez garsonieră Podu Roș. Telefon 137450. (72582)

■ Caut spațiu comercial pentru închiriat. Telefon 270380.

■ **Caut apartament sau garsonieră, zonele Autogară, Gară, Centru, Tg. Cucu, Păcurari, Copou, mobilat sau semimobilat. Ofer maximum 70 dolari/lună. Tel. 146271.**

■ **Închiriez apartament 2 camere, Piața Unirii, mobilat, plata în valută, anticipat 1 an. Tel. 115303.**

■ **Închiriez garsonieră în Complexul Studențesc Tudor Vladimirescu, bl. Q2, et.1, ap.7, tot confortul. Plata în valută. Tel. 137925.**

■ **Închiriez 300 mp spațiu depozitare, ultracentral. Tel. 115839, 113939.**

■ **Închiriez apartament mobilat, telefon etc. Minerva, 70 dolari/lună, anticipat. Tel. 178057.**

■ **Închiriez apartament 2 camere mobilat, aragaz, frigider, faianță, gresie, proaspăt renovat, balcon închis, cu telefon, telecablu, foarte bine întreținut. Tel. 141107.**

■ **Ofer apartament 3 camere, P. Roș, elegant utilat, mobilier nou, telefon, frigider, aragaz, tv color, videorecorder, gresie, faianță, parchet etc. Plata anticipat. Tel. 136222.**

■ **Închiriez apartament o cameră, Centru Civic, plata în valută, anticipat un an. Prefer evrei sau greci, exclus animale. Tel. 177658.**

■ **Închiriez apartament 2 camere, mobilat, zona Tătărași, plata anticipat pe un an, în lei sau valută. Tel. 177768.**

■ **Închiriez apartament 3 camere, mobilat, plata în valută, pe termen de un an. Tel. 166721.**

■ **Închiriez spațiu depozit, ultracentral (eventual angajare la o SC). Telefon 115747, 116563.**

■ **Închiriez autoturism Dacia 1310 în stare de funcționare. Telefon 120516.**

■ **Închiriez unor studenți din Israel sau Grecia apartament 2 camere, P. Roș, mobilat, proaspăt renovat, telefon necuplat, plata anticipat pe un an. Nu accept animale. Telefon 170479.**

■ **Închiriez spațiu depozit en-gros, 40 mp, la stradă, zona Tătărași. Telefon 178306, după ora 10,00.**

■ **Primesc în gazdă 2 eleve sau studente, 50.000 lei/lună. Telefon 160297.**

■ **Închiriez apartament 2 camere, telefon, confortabil, zona P. Roș, plata anticipat pe un an, în valută. Telefon 125394.**

■ **Închiriez apartament 3 camere, mobilat, telefon, frigider, tv, P. Roș. Telefon 113151.**

■ **Caut apartament sau garsonieră. Ofer plata în lei sau valută, lunar sau anticipat. Telefon 143436, orele 8,00-14,00 și 16,00-19,00.**

■ **Închiriez apartament 2 camere decomandate, et.I, Canta, nemobilat. Telefon 131891.**

■ **Ofer cameră decomandată, unui străin(ă), Centru Civic. Telefon 146439.**

■ **Închiriez izotermă de 1,5 t pentru transport marfă, preț convenabil și negociabil. Telefon 130167, zilnic, orele 7,00-20,00.**

■ **Închiriez spațiu, 300 mp, pentru depozitare, ultracentral. Telefon 115839, 113939.**

■ **Închiriez (vînd) apartament o cameră, zonă centrală, plata anticipat pe 1-2 ani în valută. Telefon 148078.**

■ **Închiriez garaj, care poate fi folosit și ca depozit en-gros. Telefon 146734.**

■ **Tînără educatoare, caut cameră, zona Gară sau Fabrica de Țigarete, la o doamnă în vîrstă. Telefon 141997.**

■ **Caut apartament 1,2,3,4 camere, zone centrale. Telefon 112241, zilnic orele 9,00-18,00.**

■ **Student grec, caut apartament 2 camere, mobilat sau semimobilat, în Independenței, Centru Civic, Ștefan cel Mare. Telefon 140268.**

■ **Închiriez cameră separată, acces baie și bucătărie, la 2 fete sau la o familie. Plata lunar. Str. Ciric 32, bl. X2, sc.A, et.6, ap. 38, Tătărași.**

■ **Student străin, caut garsonieră în centru, sau gazdă pe Ștefan cel Mare, sau apartament nemobilat în centru. Telefon 119676.**

■ **Închiriez spațiu comercial, 20 mp, în spatele Liceului Cuza - magazin și magazie. Telefon 176800.**

■ **Caut apartament 2 camere, zonele P. Roș, Cantemir, Decebal. Plata anticipat. Telefon 139995.**

■ **Caut garsonieră în zona Independenței, Tarom, Ștefan cel Mare, Piața Unirii. Telefon 114989.**

■ **Caut garsonieră sau apartament 2 camere. Ofer 30-35 mii lei. Telefon 152557.**

■ **Închiriez cameră decomandată, intrare separată, la bloc, cu acces baie și bucătărie, unei studente sau eleve. Telefon 174723.**

■ **Închiriez urgent apartament 2 camere, complet mobilat, cu telefon, frigider, zona P. Roș, Țesătura, extrem de avantajos. Plata anticipat pe un an. Telefon 112268.**

■ **Închiriez spațiu en-gros, str. Sărărie. Telefon 118563.**

■ **Primesc în gazdă două fete. Telefon 129075, după ora 16,00.**

■ **Închiriez teren ultracentral, bun pentru privatizare, vad comercial. Telefon 114983.**

■ **Închiriez apartament cu o cameră, mobilat confortabil, bl. 901 A, zona P.Roș. Telefon 172071.**

■ **Caut casă cu 4-5 camere, mobilată, cu telefon, sau apartament 4-5 camere. Relații la telefon 170786.**

■ **Închiriez apartament 2 camere, mobilat, cu frigider, aragaz, telefon, lîngă complexul Tudor V. Telefon 172401.**

■ **Închiriez (vînd) urgent apartament 3 camere, decomandat, et.2, conf.I, îmbunătățit, cu telefon, telecablu și garaj, de la P. Roș, 800 m spre CUG. Telefon 122337.**

■ **Primesc în gazdă numai 1-2 fete, condiții avantajoase, acces dependințe. Telefon 144022.**

■ **Închiriez apartament 3 camere, zona P. Roș. Telefon 141635.**

■ **Ofer cameră mobilată unei studente. Telefon 131580.**

■ **Primesc fete în gazdă. B-dul Dacia 6, bl. SA 6, parter, ap. 3**

■ **Străin, caut apartament 3 camere, zonele Independenței, Centrul Civic, Piața Unirii, Ștefan cel Mare. Telefon 146271.**

■ **Străin, caut garsonieră sau apartament o cameră, în zonele Ștefan cel Mare, Centru Civic, Piața Unirii, Independenței. Telefon 146271.**

■ **Copou, Pușkin, închiriez apartament 3 camere, tot confortul, parcare auto, plata anticipat în valută, 10 luni. Tel. 141384.**

■ **Închiriez apartament 2 camere decomandate, mobilat, telefon, frigider, Independenței, bl. Y2, et. 4, plata anticipat în valută. Tel. 163194, 166260.**

■ **Apartament 2 camere, Copou. Tel. 141101.**

■ **Caut apartament 2-3 camere, zona Copou, Piața Unirii, Ștefan cel Mare, Independenței. Tel. 135796.**

■ **Caut apartament 3 camere, decomandat, confort I, mobilat, cu telefon, în zona Alexandru cel Bun, Dacia, Mircea cel Bătrîn, Galata, chiria lunară, anticipat din 3 în 3 luni, negociabil. Tel. 151802.**

■ **Închiriez apartament 2 camere, telefon, aragaz, frigider, mobilat, Tătărași. Tel. 115262.**

■ **Închiriez apartament 2 camere, mobilat, la două eleve sau studente, plata anticipat pe un an. Tel. 125289.**

■ **Închiriez garsonieră mobilată, frigider, telefon, zona Autogară, plata anticipat în valută, pe doi ani. Tel. 251209.**

■ **Ofer cameră mobilată unei studente nefumătoare. Plata anticipat pe 4 luni, eventual lunar. Tel. 157450.**

■ **Închiriez apartament 3 camere decomandate, mobilat, plata în valută. Tel. 114977.**

■ **Închiriez apartament 2 camere, P. Voievozilor, et. 2. Tel. 142670.**

■ **Apartament 2 camere, Tudor Vladimirescu. Tel .179338.**

■ **Închiriez apartament 3 camere, mobilat, cu telefon, zona Podu Roș. Plata în valută, la studenți greci. Tel. 130450.**

■ **Închiriez apartament 2 camere, et. 3, situat în zona Tudor Vladimirescu, lîngă Q-uri, plata 130 dolari/lună, anticipat 6 luni. Tel. 170886.**

■ **Închiriez apartament 2 camere, P. Roș, mobilat, cu aragaz, frigider, tot confortul, la studenți străini. Plata în valută. Tel. 138792.**

■ **Primesc o fată în gazdă. Tel. 136180.**

SCHIMBURI

■ **Schimb apartament 2 camere București, Centrul Civic (zona magazin Junior) cu apartament 3 camere Iași, central. Telefon 177803, 141114. (69821)**

■ Lupeni, jud. Hunedoara, schimb apartament 2 camere, decomandat, conf. I, cu apartament 2 sau 3 camere Iași, asigur loc de muncă. Telefon 156813. (69952)

■ **Schimb apartament din Bîrlad cu similar Iași. Telefon 145575. (4474)**

■ **Schimb (vînd) apartament confort I, 4 camere, decomandat, etaj I, Piața Dacia, cu casă cu teren, zonele: centru, Copou, Sărărie, Păcurari. Informații: str. Tabacului nr. 17, bl. D14, et.1, ap. 6.**

■ **Schimb casă proprietate, contra 2 apartamente. Telefon 110031. (72503)**

■ **Ploiești, schimb apartament 2 camere, decomandat, categ. I, Calea București cu similar Iași, zona Copou, Tătărași, Podu Roș, Nicolina I, Păcurari. Relații la telefon 141456. (69959)**

■ **Schimb apartament 3 camere semidecomandat, telefon, parter, Alexandru cel Bun, cu apartament 1,2 camere, P. Roș, Culturii, Tg. Cucu. Telefon 112058, 8,00-17,00. (70007)**

■ Schimb apartament 3 camere, Rădăuți, contra similar Iași. Relații la telefon 030/463485. (70002)

■ Schimb garsonieră confort 1, etaj 1, Tîrgu Cucu (stația Pădurii), proprietate, cu apartament 2 camere (de stat sau proprietate), zone acceptabile (exclus Dacia, Alexandru). Tel. 117501. (72538)

■ Schimb casă de cărămidă cu apartament 2,3 camere, conf. I, decomandat. Exclus parter sau ultimul etaj. Tel. 156756. (69957)

■ **București, schimb apartament 2 camere proprietate personală cu similar Iași. Telefon 179597. (72596)**

■ Schimb apartament 4 camere, Bd. Independenței, cu apartament, variante, central. Telefon 110507. (72591)

■ **Schimb locuință în vilă naționalizată (6 camere), cu garaj, gaz metan, încălzire (centrală proprie), zona Copou, cu 2 locuințe, cu apartament 2-3 camere, în case naționalizate sau blocuri de stat, cu garaj (variante). Tel. 140575.**

■ **Schimb autoturism Oltcit 12 TRS, nou, cu apartament 2 camere, exclus Bularga, Dacia, Alexandru, Galata. Tel. 140575.**

■ **Schimb apartament 2 camere, nedecomandat, zona Piața Alexandru cel Bun, cu apartament 2-3 camere decomandate. Ofer diferență negociabilă, avantajoasă. Tel. 165777.**

■ **Schimb Ultracentral, locuință în vilă naționalizată (3 camere, balcon 6x5 m), încălzire sobe teracotă, pe gaze, cu apartament (variante), plus curte interioară, cu magazie. Tel. 110502.**

■ **Schimb (cedez) contract 2 camere, conf.I, cu garsonieră, conf.I, indiferent de zonă și fără alte pretenții. Șos. Nicolina 35, bl. 968, sc.C, et.9, ap. 26, d-na Gabi, după ora 18,00.**

■ **Schimb apartament 3 camere, proprietate, cu multiple îmbunătățiri, cu auto pentru transport marfă plus diferență negociabilă. Tel. 154908.**

■ **Schimb apartament 4 camere, zona CUG, cu apartament 3 camere, zonă centrală, variante. Tel. 211333, orele 9,00-17,00.**

■ **Schimb apartament 3 camere, conf.I, cu apartament 2 camere sau 3 camere, conf.I-II, indiferent de zonă, diferență negociabilă. (Primim în gazdă). Tel. 158776.**

■ **Schimb (vînd) apartament 2 camere Autogară, bun pentru cabinet medical, sediu firmă etc., cu garsonieră și diferență, negociabil. Tel. 166187.**

■ **Schimb apartament 2 camere, cu similar (variante), Timișoara, str. Roman Vodă, bl. F2 bis, sc.B, et.4, ap.20, S. Andrei.**

■ **Schimb (vînd) apartament 4 camere, cu variante, lîngă pasarela Gară. Tel. 166046.**

■ **Apartament 3 camere plus garaj, zona Cantemir, cu 2-3 camere, cu Pitești sau București, zonă centrală. Tel. 131900.**

■ **Schimb apartament 2 camere, conf.I, et.4, semidecomandat, zona P. Roș, cu garsonieră și diferență 4 milioane, negociabil. Tel. 130418.**

■ **Schimb garsonieră conf.I, et.4, Piața 2 Băieți, cu apartament 2-3 camere, conf.I, proprietate. Seriozitate. Tel.117809, 270123.**

■ **Schimb apartament 2 camere, et.4, vizavi de Peco Dacia, cu apartament 3 camere, zona P. Roș, Cantemir, Păcurari. Ofer diferență 2,5 milioane. Răspuns pentru Oscar.**

■ **Schimb casă cu 3 camere, bucătărie, baie, beci, garaj, apă, instalație proprie de încălzire, posibilitate de racordare gaz metan, cu apartament 3 camere și diferență. Tel. 179551.**

■ **Schimb apartament 4 camere, conf.I, cu apartament 3 camere și garsonieră. Tel. 120751, orele 8,00-13,00.**

■ **Schimb apartament 4 camere, achitat, cu apartament 2 camere și garsonieră. Tel. 120500.**

■ **Schimb apartament, conf.I, 3 camere, 2 balcoane, decomandat, cu apartament 2 camere și garsonieră. Tel. 128239, 127121.**

■ **Schimb urgent apartament 3 camere, cu 2 garsoniere sau alte variante. Tel. 177503.**

■ **Schimb apartament 3 camere decomandate, et.1, zona Canta, cu apartament 2 camere decomandate, plus diferență, eventual Dacia 1300, preferabil zonele P. Roș, Tătărași, Cantemir, Nicolina I. Tel. 160066.**

■ **Schimb (vînd) casă nouă, cu 4 camere, bucătărie, baie, cu apartament 3 camere, plus diferență negociabilă. Casa se află pe Aleea Tudor Neculai, în fața blocului 1014, CUG.**

■ **Schimb apartament 2 camere, Iași cu apartament 2 sau 3 camere, în Hîrlău. Tel. 032/720527, orele 20,00-22,00.**

■ **Galați, schimb apartament cu o cameră, zonă centrală, cu similar Iași. Tel. 145744.**

■ **Schimb apartament 4 camere, cu 2 apartamente cu 2 camere, conf.I. Tel. 122306.**

■ **Schimb apartament 3 camere, conf.I, cartier CUG cu 2 garsoniere și diferență. Tel. 122306.**

■ **Schimb foarte urgent, apartament 4 camere, conf. I, apartament 2 camere, conf.I, plus diferență 3 milioane fix. Tel. 221173, orele 10,00-12,00, cartier Frumoasa.**

■ **Schimb apartament 2 camere, conf.I, îmbunătățit, cu garsonieră plus diferență. Tel. 157795.**

■ **Schimb 1 ha pămînt arabil, 6 km de Iași, în comuna Bîrnova, cu apartament 2 camere sau garsonieră. Tel. 041/668816, Constanța.**

■ **Schimb foarte urgent, apartament 4 camere, conf.I, decomandat, proprietate de stat, 2 balcoane, 2 grupuri sanitare, parchet, cu 2 camere și diferență negociabilă. Fam. Buga C-tin, bl. 78A, sc.A, et.4, ap.15, Lunca Cetățuii.**

■ **Schimb apartament 2 camere, conf.I, cu apartament conf.II, plus diferență negociabilă. Răspuns în "Monitorul" pentru Aurel.**

■ **Schimb autoturism Oltcit 12 TRS, nou, cu apartament, exclus Bularga, Dacia, Alexandru cel Bun, Galata. Tel. 140575.**

■ **Schimb apartament 3 camere, Păcurari, cu apartament 2 camere. Rog seriozitate. Tel. 165954.**

■ **Schimb apartament 3 camere decomandate, conf.I, et.1, gresie, faianță, ușă stejar, tv cablu, foarte bine întreținut, zona Tătărași, fost dispecer, cu apartament 2 camere sau garsonieră, central sau semicentral, și diferență negociabilă. Tel. 118641.**

■ **Schimb apartament 2 camere decomandate, et.I, Canta, cu apartament 2 camere, zona P. Roș. Telefon 131891.**

■ **Schimb apartament proprietate, 3 camere, cu 2 garsoniere proprietate și diferență, 4 milioane, negociabil. Tel. 158867.**

■ **Schimb apartament 3 camere, Lunca Cetățuii, cu 2 garsoniere, indiferent de zonă. Tel. 139141.**

■ **Schimb apartament 2 camere, P. Roș, cu garaj și mașină Lada, pentru apartament 2-3 camere, parter, P. Roș. Telefon 146918.**

■ **Schimb apartament proprietate, cu casă. Telefon 167190.**

■ **Schimb apartament 3 camere, conf. I, et.1, zugrăvit în calciu, faianță, gresie, ușă de stejar, vedere spre parc, Tătărași, str. Ciurchi, cu apartament 4 camere, numai zona Oancea. Ofer 5-6 mii DM. Telefon 177513.**

■ **Schimb apartament 3 camere, conf. I, Dacia, cu apartament 3 camere, conf. I, zonele P. Roș, Nicolina, prima stație de la P. Roș. Ofer diferență negociabilă, pentru zonă. Telefon 166574.**

■ **Schimb apartament 2 camere decomandate, Tudor Vladimirescu, cu 3 camere, zonele Pădurii, Tg. Cucu, P. Roș, Centru, Copou, T. Vladimirescu. Telefon 179318.**

■ **Botoșani, schimb 3 camere decomandate, et.1, 2 băi, 2 balcoane, cu variante, Iași. Telefon 116617.**

■ **Schimb (vînd) apartament 2 camere, nedecomandat, et.3, zona Zimbru, cu garsonieră și diferență. Tel. 124262.**

■ **Schimb apartament 4 camere 6/8, zonă foarte bună, cu similar București, sau tot București, cu apartament 2-3 camere și garsonieră. Telefon 146191.**

■ **Schimb garsonieră, confort I, Lunca Cetățuii, cu garsonieră, confort I - II, Iași, indiferent de zonă. Telefon 158867, 167027.**

■ **Schimb apartament 3 camere, decomandat, conf.I, parter, Cantemir, cu apartament 2 camere și garsonieră, conf.I, zona P. Roș, Cantemir, Autogară. Telefon 160516, orele 12,00-21,00.**

■ **Schimb apartament 2 camere, conf.II, cu similar P. Roș, 7 Noiembrie, Copou. Telefon 133298.**

■ **Schimb două apartamente proprietate personală, cu garaje, zona Berăria Veche, pentru casă particulară cu cel puțin 6 camere. Tel. 147558.**

■ **Schimb garsonieră, în Tătărași, et. 1, parchet, gaze, cu apartament 2 camere și diferență. Tel. 179263.**

■ **Schimb (vînd) apartament proprietate, 2 camere decomandate, cu o garsonieră și diferență 3 milioane. Tel. 110085 sau 123751.**

■ **Schimb (vînd) apartament 4 camere, proprietate, parter, Dacia, cu apartament 2 camere, garsonieră, indiferent de cartier, etaj sau casă naționalizată, cu diferență negociabilă. Variante. Tel. 159581.**

■ **Schimb (vînd) autocamion 5T, cu piese de rezervă, cu apartament 2-3 camere. Ofer diferență negociabilă. Tel. 131165, orele 9,00-12,00.**

■ **Schimb Oltcit Club 11 RM, fabricat 1990, 12.000 km, cu garsonieră. Eventual vînd. Tel. 270811.**

■ **Schimb apartament 3 camere, confort I, proprietate, deasupra cinematografului Dacia, cu apartament 3-4 camere, proprietate, confort I, etaj inferior, exclus zonele Alexandru, Dacia, Nicolina, CUG, Canta. Tel. 125994.**

■ **Schimb (vînd) apartament 3 camere, semidecomandat, confort I, tv cablu, telefon, zona Țesătura, cu apartament 2 camere și garsonieră sau diferență. Tel. 131167.**

■ **Schimb apartament proprietate, cu casă. Tel. 167190.**

■ **Schimb apartament 4 camere, cu apartament 2 camere, plus diferență. Tel. 168513.**

■ **Schimb apartament proprietate, 4 camere, decomandat, multiple îmbunătățiri, cu 3 camere plus diferență (Auto). Tel. 171289.**

■ **Schimb apartament 2 camere, Club 20, cu 2 garsoniere. Tel. 142673, 112628.**

■ **Piatra Neamț, schimb apartament 2 camere, proprietate, confort I, cu apartament 2-3 camere, Iași. Tel. 145413.**

■ **Schimb apartament 3 camere, confort I, prima stație de la Podu Roș spre Nicolina, plus diferență, cu apartament 3-4-5 camere, zonă centrală. Tel. 114505.**

■ **Schimb (vînd) apartament 2 camere, foarte bine întreținut, faianță, cu garsonieră Alexandru, Zimbru, telefon. Tel. 151878.**

■ **Schimb apartament 4 camere, cu 2 și diferență, și teren, cu apartament 2 camere și diferență. Tel. 122367, 124646.**

■ **Schimb apartament 2 camere, pentru apartament o cameră, zona Păcurari. Tel. 125486.**

■ **Urgent, schimb apartament 3 camere, decomandat, două băi, faianță, gresie, balcon închis, în Nicolina II, vizavi de poștă, cu apartament 2 camere, confort I sau apartament o cameră și diferență negociabilă. Tel. 126900.**

■ **Schimb apartament 2 camere, confort I, decomandat, et. 4, Nicolina I, cu apartament 2-3 camere, același confort și zonă, numai parter. Tel. 221687.**

■ **Schimb apartament 3 camere, et. 3, în Mircea cel Bătrîn, cu telefon, balcon închis, faianță baie și bucătărie, boxă, cu apartament o cameră și garsonieră, sau două garsoniere. Tel. 157973.**

■ **Schimb apartament 4 camere, Mircea, cu apartament 2 camere și diferență. Tel. 152646.**

■ **Schimb garsonieră Drobeta Turnu Severin cu similar Iași sau apartament plus diferență. Tel. 171415.**

■ **Schimb apartament 2 camere, proprietate, parter, Frumoasa, gresie, faianță baie, bucătărie, parchet, gaz, două debarale, boxă subsol, telefon ALCATEL, cu similar Tătărași, Metalurgie, Piața Chirilă și pentru vînzare preț negociabil. Tel. 220824.**

■ **Schimb 2 apartamente proprietate personală, cu garaje, zona Berăria Veche, cu casă particulară cu cel puțin 6 camere. Telefon 147558.**

■ **Schimb apartament 3 camere, cu apartament 4 camere. Telefon 132927.**

■ **Schimb apartament 3 camere, decomandat, conf. I, parter, Cantemir, cu apartament 2 camere și garsonieră, conf.I, P.Roș, Cantemir, Autogară. Telefon 160516, orele 12,00-21,00.**

■ **Schimb apartament 3 camere, conf.I, prima stație de la Podu Roș spre Nicolina, plus diferență, cu apartament 3, 4, 5 camere, zonă centrală. Telefon 116493, zilnic.**

■ **Schimb apartament 2 camere, conf.I, zona rond vechi CUG, cu apartament 3 camere, conf.I. Ofer diferență 2 milioane. Telefon 126606.**

■ **Schimb garsonieră cu apartament 2 camere. Ofer diferență negociabilă. Telefon 153515.**

■ **Schimb (vînd) apartament 3 camere, zona P. Roș, cu 3-4 camere, pentru zona Nicolina. Telefon 135615.**

■ **Schimb apartament 4 camere, cu apartament 2 camere, eventual vînd, negociabil. Telefon 162986.**

■ **Schimb apartament 4 camere, conf.I, et.2, 2 balcoane, 2 băi, dependințe și îmbunătățiri, central Brașov, cu similar Iași, sau vînd, variante. Telefon 156289, 167089.**

■ **Schimb apartament 3 camere, cu cartier Dacia, bl. J9, et.3, ap.4, cu apartament o cameră, plus diferență 3 milioane, negociabil. Telefon 150300.**

■ **Schimb garsonieră conf.I, Constanța, cu similar Iași. Telefon 138807, după ora 17,00.**

■ **Schimb apartament 2 camere, conf.I, et.2, Lunca Cetățuii, cu apartament 2 camere, conf.II, sau garsonieră, conf.I Iași, de preferință zonele Alexandru, Dacia sau Păcurari, parter, etajele 1, 2, 3. Telefon 166401, 162327.**

■ **Schimb 2 apartamente proprietate personală, cu casă proprietate (4-5 camere). Telefon 177432)**

PIERDERI

■ Pierdut motoretă "Carpați" roșie. Ofer recompensă. Răspuns în "Evenimentul" pentru Florin. (72601)

■ Pierdut un berbec alb de rasă Merinos, țigău, în ziua de 26.09.1994, aparținînd Sp. CFR, Iași. Ofer recompensă. Tel. 111690. (72539)

■ **Pierdut certificat de calificare eliberat de TEROM S.A. pe numele Buhuș Constantin. Îl declar nul. (4546)**

■ **Pierdut carnet de șomaj pe numele Nechita Marinela. Îl declar nul. (4550)**

■ Pierdut decizie pensie, o declar nulă. (72599)

■ Pierdut buletin de indentitate și legitimație de veteran pentru transport în comun pe numele Gălea N. (72567)

■ **Pierdut carte identitate Dacia 1310, nr. IȘ-01-MKN. Relații la telefon 125025, ofer recompensă. (72593)**

■ Pierdut parafă medic, dr. Botez Cătălina - medic specialist M.G. 307303. O declar nulă. (72597)

OFERTE SERVICII

■ **S.C. 6 M repară frigidere și instalații frigorifice la domiciliu. Asigurăm garanție și calitate. Tel. 161331. (4182)**

■ **PROFAMILIA, orice analiză de laborator. Tel. 230431.**

■ **INTERMARKET S.R.L., Magazinul Kodak execută filmări video și orice servicii foto. Tel. 114210.**

■ **SINDA UNIVERSAL execută servicii de înmormîntare, îmbălsămare, sicrie, pomeni, coroane. Tel. 171233.**

■ **Filmări video cu cameră profesională, peste 10 mixaje, direct pe casetă mare prelucrată de operatori televiziune. Telefoane 155233 și 123898, după ora 16,00. (69369)**

■ **S.C. RANCON S.R.L. Iași execută orice tip de piese turnate din aliaje neferoase, în regim de unicat sau serie pentru persoane fizice și societăți comerciale. Telefon 142396.**

■ Rașchetez parchet cu mașină specială. Telefon 130937 sau 127992. (69814)

■ Execut cele mai bune lucrări de sobe, șemineuri (ardere gaze) cuptoare, ziduri, tencuieli, suduri, faianță, gresie, mozaicuri, marmură etc. Telefon 116180. (69952)

■ Îmi ofer serviciile cu auto Dacia 1310 ca agent comercial sau transport persoane 120 lei/km. Telefon 221686. (72524)

■ Profesor, meditez matematică pentru admitere la facultate. Preț 2500 lei/h. Tel. 128563.

■ **Maseuză - efectuez masaj la domiciliul clientului. Preț convenabil. Telefon 175767. (4533).**

■ **Meditez la matematică. Garantez înțelegere și reușită. Telefon 151951. (70015)**

■ Meditez la italiană și franceză. Telefon 114553. (69997)

■ **Meditez chimie pentru liceu. Telefon 140636, după ora 17,00.**

■ **Redactez computerizat. Avantajos. Tel.157837 (72537)**

■ Dactilografiez urgent și ireproșabil orice lucrare, la preț minim. Tel. 123147, după orele 16,00. (72604)

■ Construiesc și repar sobe teracotă. Informații la telefon 161391, familie Cutinici. (72609)

■ **Transport 2 persoane în Italia cu viză. Tel. 147798.**

■ **Ofer îngrijirea unei pensionare decente contra donare locuință după deces. D-nă credincioasă, sufletistă, fără obligații, 44 ani. OP.2, Post Restant, Mihnea Nela.**

■ **Excepțional! Filmări video profesionale, 23 mii lei/oră. Posibilități de deplasare cu mașina. Relații la mag. LED-FORCE. Tel. 211392, orele 10,00-20,00.**

■ **Ocazie rară. Transport marfă 1 t, 150-190 lei/km. Tel. 211392.**

■ **Repar mașini de scris și de cusut la domiciliul clientului. Tel. 124693.**

■ **Filmări video, orice ocazie, seriozitate, calitate, preț avantajos. Tel. 157860.**

■ **Filmări video. Calitate, seriozitate, prețuri foarte avantajoase. Tel. 123414.**

■ **Transport marfă cu microbuz VW, orice distanță, 1t, 170-200 lei/km, 6000 lei/h în oraș. Decontare legală. Tel. 211673.**

■ **Transport marfă cu izotermă 7t, ieftin și rapid. Tel. 127591.**

■ **Filmări video profesionale, casetă normală, foarte avantajos. Tel. 130180.**

■ **Filmări video, aparatură Panasonic, casetă normală. Profesionalism, calitate, seriozitate. Tel. 116710, 150471 și 176290.**

■ **Executăm confecții metalice diverse. Prețuri avantajoase. Tel. 174143.**

■ **Filmări video, orice ocazie. Seriozitate maximă, preț avantajos. Tel. 133971.**

■ **Filmări video profesionale, mixaje, efecte speciale digitale, numai cu aparatură Panasonic, la cele mai scăzute prețuri. Tel. 113230.**

■ **Transport autoizotermă 3t, orice distanță, 150-200 lei/km. Tel. 174894.**

■ **Filmări video, calitate, seriozitate. Tel, 121241, 127977.**

■ **Transport marfă cu autocamion 3,5 t, 250 lei/km, fără TVA, decontare legală. Comenzi la tel. 116604.**

■ **Transport marfă auto acoperit, 10 t, în oraș și țară, preț negociabil. Tel. 166156.**

■ **Execut filmări video, orice ocazie. Seriozitate. Preț avantajos. Tel. 165284.**

■ **Filmări video de calitate deosebită, cu aparatură completă Panasonic, mixaje direct pe caseta mare, preț avantajos. Tel. 122174.**

■ **Filmări video, Sony, 23 mil. lei/h și filmări excepționale din autoturism. Telefon 120841, 132706.**

■ **Doi frați solicită angajare la o SC, depozit en-gros sau gestionar-vînzător (posesori permis conducere și spațiu depozit, ultracentral). Oferim și dorim seriozitate. Telefon 115747, 116563.**

■ **Filmări video aparatură ultramodernă japoneză, montaj coloană sonoră, efecte video, reduceri în cursul săptămînii.**

■ **Filmări video, calitate garantată, preț convenabil. Telefon 130194, 148255.**

■ **Transporturi cu camion acoperit 7 t, și dubă 8 t. Telefon 125408.**

■ **Înființare (dizolvare) SC, acte adiționale, înscriere mențiuni, procedură completă, obținerea avizelor necesare funcționării. Contabilitate pe calculator. Consultanță cu personal specializat numai prin Roenter LTD. Telefon 132682, orele 9,00-17,00.**

■ **Filmări video profesionale cu aparatură Panasonic, mixaje, efecte speciale, digitale, realizate direct pe casetă mare. Preț minim la maxim de calitate. Telefon 110143.**

■ **Transport marfă VW. Telefon 125905.**

■ **Filmări video. Calitate. Seriozitate. Telefon 141688.**

■ **Rebobinez difuzoare de orice putere (ofer garanție), reparații electronică, mecanică fină. Telefon 136572.**

■ **Execut lămpi reflector (halogen) și alimentatoare pentru orice tip cameră video. Telefon 136572.**

■ **Filmări video, videoclipuri publicitare, mixaje în studio specializat. Telefon 114422.**

■ **Transport marfă cu autocamion (dubă), 3,5 t. Telefon 141385.**

■ **Transport marfă cu Fiat Ducato, 2,5 t (sarcină utilă), tarif 160-180 lei/km. Telefon 116625 și 211579.**

■ **Efectuez transport marfă cu dubă 7 t, interurban, preț negociabil. Telefon 137928.**

■ **Execut filmări video, avantajos. Telefon 127027.**

■ **Transport marfă 5 t (250 lei/km). Telefon 136142.**

■ **Transport marfă cu autocamion acoperit 3 t. Telefon 166069 și 176453.**

■ **Transport avantajos cu camion 10 t, cu și fără remorcă, pe orice distanță, cu și fără chitanță fiscală. Telefon 032/130780.**

■ **Filmări video direct pe casetă mare, pe aparatură Panasonic, la orice eveniment. Calitate garantată. Vă oferim seriozitate. Telefon 162556.**

■ **Ingineri reparăm televizoare color, bandă sonor, consultanță. Dispecerat 155126, 162333.**

■ **Cadru didactic, asigur supraveghere, instrucție-educație, copii de vîrstă preșcolară, la domiciliul meu, numai după orele 13,30. Telefon 172765.**

■ **Transport marfă cu VW Transporter (1t) și camion (3t), preț avantajos. Telefon 146872.**

■ **Comercializez și montez sisteme de alarmă pentru auto și imobile la persoane fizice și juridice. Telefon 135785.**

■ **Autorizat și atestat în domeniul execuției de șantier, executăm orice tip de construcții sau structuri de rezistență, cu și fără materiale beneficiar, la prețuri foarte avantajoase. De asemeni, întocmim documentații economice de execuție sau determinări valorice (de vize). Telefon/fax 174328.**

■ **Ingineri efectuăm reparații color, AN, adaptări, norme sunet, garanție. Telefon 128796, 8,00-17,00.**

■ **Ingineri reparăm la domiciliul dvs. tv color, videocasetofoane. Modificăm normă sunet tv sau video (CCIR + OIRT), bistandard. Telefon 175950.**

■ **Reparații radiocasetofoane auto, montez alarme antifurt pentru autoturisme. Telefon 134704.**

■ **Montez telecomenzi pentru orice tip de tv color și alb-negru, opțional cu extinderea numărului de programe memorate la 55. Telefon 134704.**

■ **Doi tineri își oferă serviciile ca faianțari (gresii). Telefon 120967, Cristi.**

■ **Posesor permis auto, categoria B, îmi ofer serviciile. Eventualii doritori să sune la telefon 124902.**

■ **Montez și rașchetez parchet. Telefon 166271 sau 153774.**

■ **Specialist repar obiecte de uz casnic, la domiciliul clientului: mașini de spălat, aspiratoare etc. Telefon 115302.**

■ **Designeri execută, pe bază de comandă fermă, panouri publicitare, reclame luminoase, amenajări spații comerciale, birouri etc. Telefon 116032.**

■ **Cosmeticiană, manichiuristă, pedichiuristă, îmi ofer serviciile la domiciliul clientului. Rog seriozitate. Telefon 121211.**

■ **Specialist ofer reparații la tv color rusești și AN, trageri în bandă EN și Tele M, montez telecomenzi și decodoare PAL, garanție. Telefon 167319.**

■ **Executăm chioșcuri și tonete stradale, cărucioare pentru magazii, confecții metalice, prelucrări mecanice. Telefon 146335, 117512.**

■ **Reparații urgente orice fel de instalații sanitare. Telefon 150185.**

■ **Contabilă cu experiență, țin evidență contabilă. Telefon 171979.**

■ **Dactilografiez urgent diverse lucrări, preț minim. Telefon 118617.**

■ **Nu pierdeți ocazia! Filmări de excepție la prețuri avantajoase. Posibilitate de deplasare. Profesionist TV. Telefon 139541.**

■ **Săptămînal transport Iași - München-Nurenberg, confort, economii, siguranță. Telefon 166724.**

■ **Autocamion 7,5 t. Transport marfă în țară și local, 300 lei/km . Telefon 211458.**

■ **Transport marfă auto acoperit, 10 t, în oraș și țară, preț negociabil. Telefon 166156.**

■ **Transport marfă cu microbuz Fiat Ducato, 1,5 t, orice distanță, 170 lei/km. Telefon 165122.**

■ **Efectuez filmări video. Calitate garantată, tarif avantajos. Telefon 125766.**

■ **Transport marfă 5 t, decontare legală. Telefon 157520.**

■ **Transport marfă, numai distanțe lungi, cu Ford Tranzit. Telefon 145754.**

■ **Reperații mașini de spălat Automatic, Alba Lux, la domiciliul clientului. Telefon 173204.**

■ **Efectuăm servicii transport Saviem 6,5 t acoperită. Telefon 172799, orele 8,00-18,00.**

■ **Filmări video cu cameră Panasonic 18-20 mii lei/h. Telefon 120881.**

■ **Filmări video pe casetă mare, calitate ireproșabilă. Telefon 156696.**

■ **Prelucrez materiale alb-negru, convenabil. Filme și fotografii. Telefon 120881.**

■ **Inginer specialist, repar tv color și alb-negru. Asigur garanție. Telefon 135307.**

■ **Fotografii color, de calitate, pe aparat profesional. Telefon 120881.**

■ **Transport marfă cu autocamion 8 t. Telefon 131393.**

■ **Inginer efectuăm reparații tv alb negru și color. Telefon 149007.**

■ **Transport marfă cu camion acoperit 5t, 250 lei/km. Telefon 136142.**

■ **Reparații radiocasetofoane auto; montez alarme antifurt pentru autoturisme. Telefon 134704.**

■ **Transport marfă cu Iveco Daily, de 2t, 200 lei/km. Telefon 125030.**

■ **Filmări video, aparatură Panasonic, experiență, calitate, preț minim. Telefon 147511, 110671.**

■ **Filmări video de calitate, preț avantajos. Telefon 130920.**

■ **Transport marfă sau persoane. Telefon 172400.**

■ **Detectivi particulari ne oferim serviciile, zilnic, între orele 10,00-18,00, la telefon 162579 și între orele 18,00-22,00 la telefon 749042.**

■ **Filmări video profesionale (mixaje, efecte speciale), la un preț ce sfidează concurența, posibilitate de deplasare. Telefon 127131.**

■ **Reperații tv color, videorecordere, videocamere, casetofoane auto, amplificatoare, orice tip. Telefon 177851.**

■ **Transport convenabil marfă cu autodubă, carosată de 3,5 t. Telefon 130042.**

■ **Execut glazvande, uși, gratii și alte confecții metalice. Telefon 252275.**

■ **Proiecte pentru autorizația de construcție, orice destinație. Telefon 176689.**

■ **Arhitect autorizat execut proiecte complete pentru construcții (proiecte de execuție - studiu geotehnic, arhitectură, rezistență, instalații) și documentații pentru autorizații de construcție. Telefon 132993.**

■ **Inginer. Repar tv color și AN, videocasetofoane; modific normă sunet tv sau video (bistandard); TVR1, EN, TLM. Telefon 178325.**

■ **Transport marfă 1 t (persoane) VW microbuz, rapid și comod, preț avantajos. Telefon 145259.**

■ **Dactilografiere impecabilă, preț foarte avantajos. Telefon 145259.**

LOCURI DE MUNCĂ

■ **Trustul Instalații Montaj Iași angajează urgent zidari pentru lucrări în mun. Iași. Telefon 130603, 137078.**

MOLDOLUX CĂMIN S.R.

MOBILIER ELEGANT PENTRU LOCUINȚE ELEGANTE

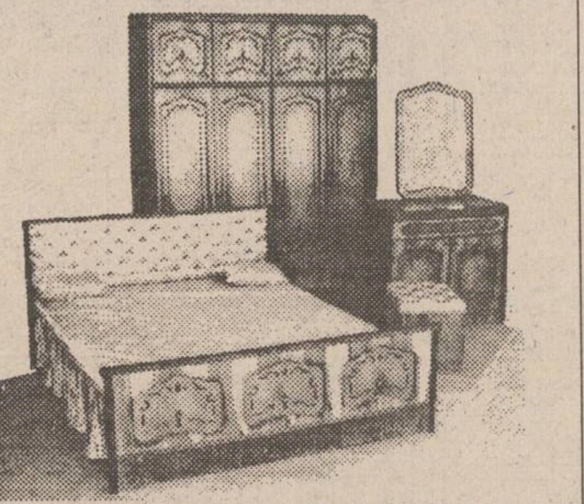

Str. Bucium 25. Orar zilnic 9.00 - 17.00, sîmbătă 9.00 - 14.00.
Tel. 230412, fax: 230413

În perioada 3-7 octombrie se va desfășura a X-a ediție a concursului **ASCULTAȚI ȘI CÎȘTIGAȚI!** organizat de

RADIO NORD-EST IAȘI

72,44 FM - STEREO

Sponsorii acestei ediții sînt:

- **S.C. HM INTERNATIONAL** - comerț en gros (RIO, țigări, cafea, dulciuri - prețuri avantajoase); Str. Sărăriei 175, tel. 117220.
- **S.C. GRAND ORIENT L.T.D.** - comerț en gros produse alimentare și nealimentare; Str. Sărăriei nr. 163
- **ACERA S.R.L. și SINTA S.A.** - importator covoare persane R.Moldova-Ungheni; Calea Chișinăului 17, parter
- **Magazinul DECORA** - producție și vînzări aranjamente florale; Str. I.C. Brătianu 36
- **S.C. COMPAN S.A.** - Pizzeria ARCU și MAGAZINELE COMPAN. Str. Moara de Foc nr. 2
- **S.C. FIMEX S.R.L.** - comerț tehnică de calcul și consumabile, birotică, electronice; Str. Cuza-Vodă nr. 8-10.
- **S.C. SELECT S.R.L.** - restaurant, cofetărie, braserie, sală bingo, teresă; Piața 14 Decembrie 1989 nr. 1

SPONSORUL EDIȚIEI - ACERA S.R.L. și SINTA S.A.
Valoarea unui premiu este de minimum 20.000 lei.

INTEGRAMA NOROCOASĂ

concurs zilnic, organizat de cotidianul **MONITORUL** și Radio NORD-EST.

Premiu: 10.000 lei

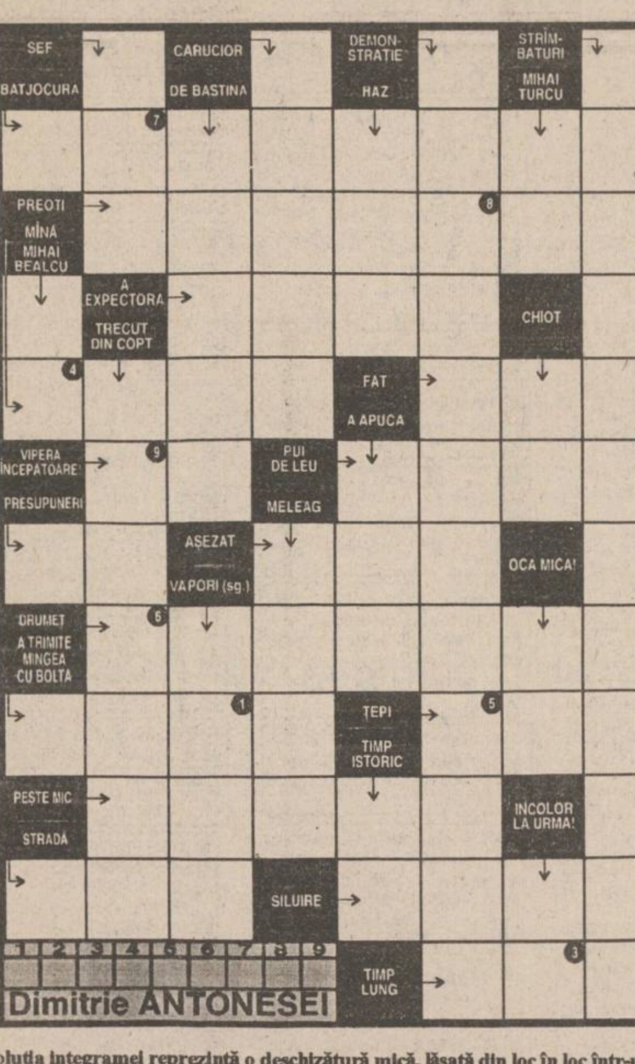

Soluția integramei reprezintă o deschizătură mică, lăsată din loc în loc într-un zid de sprijin, pentru scurgerea apelor colectate în spatele acestuia

ATENȚIE! Formularele completate cu soluția corectă a concursului INTEGRAMA NOROCOASĂ se vor depune, astăzi, între orele 9 - 16, la centrul de primire a anunțurilor al cotidianului MONITORUL, deschis la magazinul MATERNA. Tragerea la sorți se va transmite în direct la RADIO NORD-EST (72,44 FM).

NU UITAȚI! ÎN FIECARE ZI INTEGRAMA NOROCOASĂ VĂ OFERĂ 10.000 lei!
Soluția integramei de miercuri, 28 septembrie, este: MASCARON
Cîștigătorul concursului de ieri este DRAGOȘ CRISTEI, desemnat de ing. Ioan Ciobanu, dispecer de serviciu la RAJAC

monitorul FORMULAR DE CONCURS

Număr de concurs 29.09.1994

SOLUȚIA .... Rămîne la organizatori

Nume.. Prenume.................
BI seria .... nr...................... Tel...............................
Adresa...
Vîrsta........ Profesia...

Se depune la centrul de primire a anunțurilor al cotidianului MONITORUL, deschis la magazinul MATERNA, astăzi, 29.09.1994, între orele 9.00-16.00. Tragerea la sorți a cîștigătorului va avea loc tot astăzi și va fi transmisă în direct de Radio NORD-EST (72,44 FM) între orele 19.00-22.00.

monitorul MATCĂ

Număr de concurs 29.09.1994

SOLUȚIA .... Rămîne la participant

Nume.. Prenume.................
BI seria .... nr...................... Tel...............................

LOCURI DE MUNCĂ

■ **Angajez personal și șef de unitate pentru FAST FOOD. Informații la telefon 177076 sau la sediul firmei INTIM SALON din T. Vladimirescu, cămin T17, parter.**

SC **PREBOC** SA Iași, Telefon 136604, B-dul Chimiei nr. 14, scoate la concurs un post de **MANAGER.** Examenul se va ține pe 28.10.1994, ora 8,oo.

SC MOLDOLUX CĂMIN SRL angajează mecanic auto specialist în motoare Diesel, cu o vechime în domeniu de 10-15 ani. Vîrsta maximă 45 ani. Relații la telefon 230412, zilnic între orele 9,oo-17,oo.

■ **Trustul Instalații Montaj Iași angajează urgent mozaicari, faianțari pentru lucrări în municipiul Iași. Telefon 130603, 137078. (69969)**

■ **Clubul Sportiv "Unirea" Iași, cu sediul în str. Sărăriei nr. 189, organizează în data de 12 octombrie 1994, concurs pentru ocuparea postului de organizator-instructor sportiv. Relații la telefon 140883. (69989)**

■ SC MOBART IMPEX SRL angajează contabil șef. Condiții: vîrsta maximă 35 ani, studii superioare sau medii de specialitate (finanțe-contabilitate), vechime minimum 5 ani în producție. Tel. 211552, zilnic, între orele 9,00-15,30. (72533)

■ SC MOBART IMPEX SRL, cu activitate de prelucrare a lemnului, angajează tîmplari și strungari. Tel. 211552, zilnic, între orele 9,00-15,30. (72533)

■ **Angajăm barmani, ospătari, bucătari, unitate de elită. Telefon 112787. (72578)**

LICITAȚII

■ Spitalul universitar de psihiatrie Iași organizează licitație în ziua de 12 octombrie a.c. pentru închirierea cabinetelor unde a funcționat dispensarul medical Răducăneni. Se închiriază exclusiv pentru activități medicale. Relații la telefon: 135463. (72573)

DIVERSE

Casa de Cultură a Sindicatelor Iași str. Socola nr. 134, anunță deschiderea următoarelor cursuri și cercuri, la 1 octombrie 1994: ■ Stenodactilografie, 3 luni, 30 locuri; ■ Dactilografie și editare de text pe calculator, 3 luni, 20 locuri; ■ Inițiere în informatică pentru elevi, 2 luni, 20 locuri; ■ Inițiere în noul sistem de contabilitate, 2 luni, 40 locuri; ■ Confecții clasice și sport pentru femei, 3 luni, 30 locuri; ■ Depanare TV alb-negru, 6 luni, 20 locuri; ■ Depanare TV color, 6 luni, 20 locuri; ■ Cosmetică, 2 luni, 20 locuri; ■ Foto alb-negru și color, 6 luni, 15 locuri; ■ Balet pentru copii, 9 luni, 30 locuri; ■ Limbi străine (engleză, franceză, germană), serii de cîte o lună; ■ Limba engleză pentru afaceri, 5 luni, 30 locuri; ■ Școala superioară de secretariat, 5 luni, 30 locuri. Înscrierile se fac la secretariatul Casei de Cultură a Sindicatelor Iași, zilnic, între orele 9-19. Relații suplimentare la telefon 135158.

Vă puteți abona la revista **Capital** la sediul redacției MONITORUL, str. Smîrdan nr.5, et. III, camera 9 (9^{00}-17^{00}), la parterul magazinului MATERNA (8^{00}-20^{00}), sau la parterul magazinului MOLDOVA (8^{00}-20^{00}). Abonații revistei Capital participă la concursul **"Mă abonez și cîștig"** dotat cu premii substanțiale!

S.C. CARDINAL IMPEX SRL execută prompt și cu maximă seriozitate lucrări de **monumente funerare** de calitate, la prețuri accesibile. Tel. 174174, orele 15-21

ASOCIAT UNIC, cu spațiu comercial ultracentral, în funcție. Caut URGENT asociat pentru diverse VARIANTE. Tel. 137038, între 16-19.

M.V.D. - FIRMĂ SPECIALIZATĂ ÎN CONSULTING asigură:
- constituirea S.C. cu capital românesc și mixt (SRL, SNC, SA), inclusiv în regim de urgență; înregistrare la Administrația Financiară. cod fiscal, constituire (înregistrare) filiale, acte adiționale, mențiuni (lărgirea obiectului de activitate, asocieri, retrageri, cesiuni, majorări capital, puncte de lucru, radieri, dizolvări)
Hotel UNIREA, camera 107, tel. 142110, int. 107, orele 10 - 20

■ **Caut spațiu comercial minimum 800 mp pentru închiriere, în oraș, la șosea, cu posibilități de parcare. Telefon 119195. (69681)**

■ **Grădinița săptămînală nr. 29 (lîngă Moldomobila) primește copii între 3 și 7 ani. Se învață lb. franceză gratuit. (69995)**

FELICITĂRI

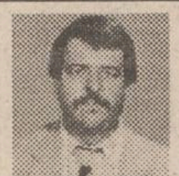

■ **Cu ocazia împlinirii celor 39 de ani, Violeta - soție, Ancuța - fiică urează scumpului lor Anghelina Mihai multă sănătate și fericire. (72600)**

■ **Astăzi este ziua ta, raza noastră de soare, totul va trece numai chipul tău rămîne de neuitat. La cei 15 ani îți dorim să ai parte numai de bucurii "La mulți ani" din partea părinților Constantin și Angela și a surorilor care te iubesc mult, Lili și Mihaela, pentru Atodiresei Ancuța. (70008)**

■ **Pentru Vasile Timofciuc, multă sănătate și un călduros "La mulți ani!" din partea familiei Mihai Cîtea. (72586)**

DECESE

■ **Familia îndurerată anunță încetarea din viață a celui care a fost TOMOFTE COSTACHE, 67 ani, pensionar CFR, om de o cinste și bunătate deosebite. Înmormîntarea va avea loc joi, 29.09.1994, orele 12,00, la cimitirul din satul Cristești, comuna Holboca. (4541)**

■ **După o scurtă și grea suferință a încetat din viață cel ce a fost CURLEA GHEORGHE, din satul Cristești, comuna Holboca. Îl plîng fiii, fiicele, nurorile, ginerii, nepoții și strănepoții. Înmormîntarea va avea loc în data de 29 septembrie, ora 10,00, în satul Cristești, comuna Holboca. Dumnezeu să-l ierte! (72548)**

■ **Soția, fiul, nora, nepotul, sora și rudele apropiate anunță încetarea din viață, după o lungă și grea suferință, a celui ce a fost ROMEO NOVOTNY, în vîrstă de 69 ani. Înhumarea va avea loc în ziua de joi, 29 septembrie 1994, ora 13,00, la cimitirul "Eternitatea", la capela căruia este depus corpul neînsuflețit. Nu-l vom uita niciodată! (72536)**

■ **Profund îndurerate fam. Nicolae Sacu și fam. Romeo Sacu regretă dispariția fulgerătoare a bunului lor prieten și cumătru VLAICU SONOHAT. Bunătatea și blîndețea sufletului său o vom păstra mereu în suflet. Dumnezeu să-l odihnească în pace! (4549)**

■ **Cu adîncă durere, soția, copiii și soacra anunță decesul fulgerător al celui care a fost IOAN SONEA, 48 ani (maistru la IPL). Corpul neînsuflețit este depus la biserica Sf. Neculai (lîngă Spitalul de copii). Înmormîntarea va avea loc vineri, 30.09.1994, ora 13,00 la cimitirul "Sf. Petru și Pavel". (72583)**

COMEMORĂRI

De trei ani plîngem cu dor cumplit nedreptul sfîrșit al celui care a fost **RACU VICTOR,** un minunat soț și tată. Ar fi avut 53 de ani și s-ar fi bucurat de viața ce-i era atît de dragă. Doar în vis te mai vedem și doar din amintiri trăim. Ne este dor de tine și nu te vom uita niciodată. Lucica, soție, Dana și Cristian, copii.

■ **De trei luni ne chinuim să te găsim, să te auzim și nu este posibil. Durerea și golul pe care ni le-ai lăsat nu le poate suplini nimeni și nimic. Ce să-i cerem bunului Dumnezeu? Decît să te ierte și să te odihnească în liniște și pace, ceea ce nu ai avut parte în lumea noastră. Cu sufletele zdrobite de durere, Coca - soție, fiicele, ginerii și nepoții anunță că se împlinesc trei luni, pe data de 27.09.1994, de cînd scumpul și dragul nostru soț, tată și bunic, TRAIAN ZAVATE, din Ruginoasa, ne-a părăsit fulgerător. Dragul nostru, îți vom păstra o veșnică amintire. (72532)**

CONDOLEANȚE

Salariații sectorului de cercetare din S.C.A. Podu - Iloaiei sînt alături de ing. Pricop Mihai la greaua pierdere suferită prin decesul tatălui socru. Cele mai sincere condoleanțe familiei îndoliate.

■ **Colectivul S.C. MONDO-PHOENIX S.R.L. Iași este alături de d-na Spînu Maria și îi transmite sincere condoleanțe pentru pierderea mamei. (70009)**

■ **Cadrele didactice de la S.C. UCECOM transmit sincere condoleanțe colegei lor, prof. Angela Tilică, pentru pierderea suferită. (70010)**

■ **Familiile Ojog Neculai și Ciubotaru Paul regretă dispariția fulgerătoare a verișoarei CARDAȘ MARICICA (Stămăteanu) și transmit condoleanțe întregii familii îndurerate.**

■ **Colectivul de oameni ai muncii din sectorul curbătorie, secția a III-a, S.C. Moldomobila S.A. Iași, regretă moartea fulgerătoare a maistrului IOAN SONEA și aduc un pios omagiu familiei îndoliate. (72589)**

■ **Personalul TESA și colectivul de maiștri din cadrul secției a III-a S.C. Moldomobila S.A. Iași, impresionați de dispariția fulgerătoare a colegului maistru IOAN SONEA, sînt alături de familia îndurerată și-i transmit sincere condoleanțe. Dumnezeu să-l odihnească în pace. (72588)**

■ **Locatarii blocului 361, scara B, str. Han-Tătar nr. 6 cu profund regret anunță moartea colocatarului și prietenului SONEA IOAN și transmit sincere condoleanțe familiei îndoliate. Dumnezeu să-l ierte! (72576)**

■ **Nașii Orga Viorel și Elena transmit sincere condoleanțe familiei îndoliate Sonia Cornelia și copiilor pentru decesul soțului, SONIA IOAN, și sîntem alături de ei. Regrete eterne. (72571)**

■ **A încetat să mai bată inima iubitului nostru fiu, frate și unchi SONEA IONEL, la numai 48 de ani, lăsînd în urma lui o durere imensă și mai ales cei doi copii nemîngîiați pentru tot restul vieții. (72584)**

MULȚUMIRI

■ Prin intermediul celui mai serios cotidian din Iași, adresez mulțumiri la "Puterea N" domnișoarei asistente medicale Negoiță Doina, din cadrul Policlinicii "Sfîntu Spiridon", pentru gestul caritabil de rară "noblețe", și domnului Stoica Victor. Incalificabil gestul domnului șef al Corpului de pază, Petrică. Dumnezeu să le ajute! C.M. Huși. (72535)

MATRIMONIALE

■ **Tînăr brunet, 27/1,85/80, sergent angajat, doresc cunoștință domnișoară, 20-25 ani, pentru prietenie, eventual căsătorie. Aștept răspuns în "Monitorul". Rog seriozitate. Ovidiu.**

■ **Am 21 de ani, sînt brunetă, am ochi albaștri și 1,68, iubesc caii, pădurile și copiii. Doresc să cunosc un om cu care să împart toate bucuriile și necazurile vieții. Răspuns la această rubrică, pentru Cătălina.**

■ **32/1,70/70, caut damă pentru prietenie. Tel. 121517, luni 9,00-12,00. (69140)**

■ **Cătălina, prefer în locul unui telefon o întîlnire. Ziua, locul și ora le las la alegerea ta. Aș prefera totuși să fie în week-end. Ovidiu.**

■ Cătălina, și mie îmi plac pădurile, caii și copiii, te rog stabilește o zi și ora fixă. Răspuns în "Monitorul" pentru Ionel.

■ **Titrat, pedant, plăcut; 1,69/40/77, efectiv aparte, cu simț practic și în afaceri, deosebit, dar fără mari succese din cauza neîmplinirii în viața particulară, care este fără sens. Doresc să iubesc un copil deosebit cu o mamă superbă care să merite totul. OP 1, CP119.**

■ **Intelectuală, 30/1,67/56, fără precedent în căsătorie, doresc să cunosc intelectual ortodox adevărat. O.P. 10, C.P. 2003. (69377)**

■ Plăcută, distinsă, caut în vederea unei prietenii sincere (căsătorie) intelectual 25-50 ani, situație materială foarte bună. UNA. Răspuns în "Monitorul". (69474)

■ Pop music, English, astrology, blue eyes. Tel. 139085. Big Brother. (69953)

■ Tînăr, prezentabil, situație bună, doresc să cunosc tînără frumoasă, 21-25 ani, 1,65-1,70, păr lung, serioasă, situație materială bună, cu înclinații spre muzică și sport. Pentru oferte serioase și care corespund, telefon 170745, zilnic. (69640)

■ Tînăr salariat, 22/1,84, doresc să cunosc o tînără între 19-22 ani, peste 1,70, pentru prietenie sinceră și durabilă. Pentru Marius. (69831)

■ **Salariat 27/1,70/60 doresc cunoștință domnișoară pentru prietenie (sau căsătorie). Rog seriozitate. C.V. Aștept răspuns în "Monitorul". (69853)**

■ **Tînăr, 25 ani; 1,80/75, salariat, fără vicii, doresc cunoștință cu d-ră de vîrstă apropiată, indiferent de situație materială, pentru căsătorie. Mesaj pentru Vasile. (69950)**

■ **Caut parteneră frumoasă, pînă în 26 ani, fără obligații, cu situație materială bună. Numai oferte corespunzătoare. Telefon 170745, zilnic. (72504)**

■ **Salariat, 22/1,78 doresc cunoștință cu domnișoară 19-22 ani, pentru prietenie bazată pe înțelegere și respect reciproc. Cristi. (69974)**

MESAJE

■ Dl. Cristei Constantin, taxiparti, Dacia break roșu IS-01-GEY, aduceți urgent cheia apartamentului în care ați stat și banii ce-i datorați. Fam. S. (69160)

■ **Pentru Cătălina, 21 ani. Aștept telefon: 167439. Gabi. (69146).**

■ **Ovidiu, sergent angajat. Sună, te rog la 220287, după ora 13,00. Cătălina. (69145)**

■ Fani Elvis: Aștept! 171512. (69200)

■ **Secretul Marii Doamne pentru neinițiați (conține numerele dvs. norocoase la LOTO etc.). Aștept răspuns în "Monitorul", pentru dr. Maximilian. (69409).**

■ Ovidiu, sergent. Vino, te rog, sîmbătă la ora 11,30, la intrarea în Grădina de Vară. (69507)

■ **Mihai Eugen, fiul lui Iancu și Catinca din satul Frenciugi, cu serviciul la IAS Cemei Timișoara, este chemat la data de 2 noiembrie 1994, ora 8,00, la Judecătoria Iași, în dosarul civil nr. 1005/1993 privind succesiunea rămasă după Iancu Mihai și Catinca Mihai. (4296).**

■ Student boboc, salariat, 22/172, destul de drăguț, subțire, modest, doresc să cunosc o tînără sufletistă pentru prietenie sinceră și durabilă. (69534)

■ **Pentru doamna Zaharia, contabilă la Liceul "Vasile Alecsandri", om deosebit ca profesie și suflet, mii de mulțumiri pentru tot ce faceți și cu respect vă cer iertare. (69615)**

■ Ovidiu, te aștept duminică, ora 14,00, în fața la "Junimea". Voi avea o revistă în mînă. Cătălina. (69713)

■ Dr. Maximilian sunați la 171086. Adriana. După ora 16,00. (69742)

■ **Klaus Iarcuczewicz din str. Ștefan cel Mare nr. 10, patron al S.C. KM MANON S.R.L., și Iarcuczewicz Doina de la Teatrul "Luceafărul". Rog să-mi restituie banii datorați, cu ajutorul cărora și-au deschis societatea. Voi insista pînă la achitarea datoriei. C.B. (4438)**

■ **Absolvenții promoției 1984 a Liceului Național sînt rugați să sune la telefoanele: 117128 - Silvia Harecica; 168966 - Anca Constantin, în vederea organizării întîlnirii de 10 de la absolvire.**

■ **Cristea Marius (născut la data de 15.08.1978) și Cristea Irina (născută la data de 27.07.1977), fiul și fiica lui Gheorghe și Maria Cristea, sînt rugați să vină la biroul de "mică publicitate" al cotidianului "Monitorul", între orele 8,00-16,00, pentru a-și ridica certificatele de naștere.**

■ Dr. Maximilian, doresc numerele Loto. Telefon 120106. (69879)

■ **Elena (Cristina), dacă mai dorești să ne vedem, vino acasă sau la firmă și te rog să îmi dai telefon. Te aștept, dacă nu mergi la Santa-Mare. Ixof Amrek. (69923)**

■ Vasile, vino, te rog, joi, ora 16,30, la intrarea în "Teatrul de Vară". Alina. (72528)

■ **Namaskar! Meditație cu "Dada" Ananda Marga, joi, ora 18,00. Informații la telefon 117377. (4542)**

■ Petroiu Veta. Dosar 3007/92, Judecătoria Iași emite acest anunț pentru prezentare la Judecătoria Iași a pîrîtei în acțiune de divorț cu termenul de judecată la data de 19.10.1994. (69990)

■ Pentru Oscar. Te aștept astăzi ora 14,00, în fața la Peco Dacia cu "Monitorul" în mînă. (72569)

■ Domnul doctor Maftei Petru al Casei de Cultură Aroneanu este rugat să se prezinte la Biroul de Mică Publicitate de la Materna. Relații zilnic între orele 8,00-14,00 pînă sîmbătă inclusiv.

ULTIMA ORĂ

AUTO MOTO

■ **Vînd urgent și convenabil motocicletă IJ, cu ataș, în perfectă stare de funcționare, cu motor de rezervă și piese de schimb. Telefon 151885, între orele 16,00-22,00. (72508)**

■ **Vînd motocicletă Voskod 3 M, preț avantajos. Telefon 129352, după ora 18,00. (72613)**

■ Vînd rezervor benzină tip Canada complet, cutie viteză pentru planetare scurte și 4 trepte și 2 arcuri față, toate pentru Dacia 1300. Telefon 163021, după ora 16,00. (72619)

CASE, TERENURI

■ Vînd casă, Breazu, teren 4000 mp cu pomi și vie. Preț 2500 mp. Negociabil. Telefon 147427. (72612)

■ **Vînd urgent apartament 3 camere, conf. I, parchet, 2 băi, balcon închis 40 m, șos. Păcurari nr. 35, bl. 543 A, etaj 1, ap. 2. Preț negociabil, 10 mii dolari sau lei. (72614)**

■ **Vînd apartament 4 camere zonă centrală (vile Tg. Cucu) cu multiple facilități. Rugăm nu deranjați inutil. Telefon 110555.**

■ **Vînd apartament cu o cameră, confort I, zona CUG. Preț 6,8 mil. lei Tudor Nicolae, bl. 1018, sc.B, ap.4.**

■ **Deosebit de avantajos, vînd spațiu comercial dotat corespunzător, suprafață 110 mp, pe o suprafață totală de 500 mp. Informații: fam. Burlacu Rică, Prisecani, jud. Iași. Telefon 84.**

■ **Vînd urgent apartament 2 camere decomandat, conf. I, balcon închis, gaz, ușă stejar, et.4 (ultimul), zona Gară, în fața Bazei Sportive CFR. Preț 10 mil., negociabil. Telefon 126564, pînă la ora 20,00.**

■ Vînd apartament 4 camere, 3 balcoane, etaj 4, ultimul, telefon, telecablu, confort I, Tătărași Nord. Telefon 170915, după orele 16,00.

ÎNCHIRIERI

■ **Caut să închiriez spațiu pentru producții: 3-5 camere, 60-100 mp. Telefon 220121 sau 221192.**

■ **Închiriez apartament 2 camere decomandat, mobilat, telecablu, zona Tătărași. Telefon 174129.)**

PIERDERI

■ **Pierdut carnet sănătate pe numele Bujeniță Gelu. Îl declar nul.**

OFERTE SERVICII

■ **Inginer electronist, specialist în tehnică telecomunicații, cu vechime 7 ani, doresc angajare (transfer) la o firmă particulară sau de stat. Telefon 132513, după ora 17,00. (72624)**

LOCURI DE MUNCĂ

■ **Angajăm barmane cu garanție. Telefon 126521. (72616)**

DECESE

■ **Familia și rudele apropiate anunță cu regret încetarea din viață a dragului lor MIHALACHE VASILE, pensionar Moldomobila. Înhumarea sîmbătă, ora 12,00, la cimitirul Socola Mică. (72615)**

MESAJE

■ **Pentru studentul boboc, 22/1,72, o domnișoară studentă 20/1,60, simpatică, dar singură, dorește să te cunoască în vederea legării unei prietenii. Dacă ești de acord, lasă mesaj. Sadness. Rog seriozitate. (72610)**

HOROSCOP

BERBEC
(21 mart. - 20 apr.):

👍 **E posibil să aveți o revelație cu privire la o persoană pe care ați crezut-o dintotdeauna potrivnică. Nu este cazul să i-o spuneți.**

TAUR
(21 apr. - 20 mai):

👎 **Reevaluați-vă șansele de reușită mai înainte de a face pasul următor. În orice caz, nu este indicat să adoptați o poziție deschisă.**

GEMENI
(21 mai - 21 iun.):

👍 **Dacă renunțați la încăpățînare, puteți duce la bun sfîrșit tratativele pe care le-ați angajat. Nu contați, însă, pe un cîștig imediat.**

RAC
(22 iun. - 22 iul.):

👍 **Evitați complicațiile de orice fel, mergeți direct la țintă, iar dacă nu aveți destulă siguranță de sine, prefaceți-vă cel puțin că sînteți indiferent(ă).**

LEU
(23 iul. - 22 aug.):

👌 **Angajarea dvs. e maximă, dar de data aceasta este nevoie și de puțin teatru. Chiar dacă nu vă place, faceți ca găina: cotcodăciți la fiecare ou.**

FECIOARĂ
(23 aug. - 22 sept.):

✋ **Perioada de instabilitate și nesiguranță se prelungește, spre exasperarea dvs. Faceți eforturi ca să vă găsiți ritmul.**

BALANȚĂ
(23 sept. - 22 oct.):

👍 **Rezistați încă un timp factorilor de presiune, fără, însă, a da semne de tensiune. Naturalețea este argumentul care vă poate ajuta.**

SCORPION
(23 oct. - 21 nov.):

👎 **Emoțiile ating cota maximă și afectează performanțele profesionale. În relațiile sentimentale este bine să nu aduceți reproșuri.**

SĂGETĂTOR
(22 nov. - 21 dec.):

👌 **Lăsați o impresie bună unor necunoscuți de care este posibil să aveți nevoie în viitor. Nu e bine să vă expuneți toate argumentele.**

CAPRICORN
(22 dec. - 19 ian.):

✋ **Speculați toate slăbiciunile concurenței pentru a păstra un echilibru deocamdată fragil. Latura financiară interesează, acum, mai puțin.**

VĂRSĂTOR
(20 ian. - 18 febr.):

👍 **Aveți putere de convingere, totul este să nu vă pierdeți răbdarea, căci campania este una de durată. Depresia psihică e trecătoare.**

PEȘTI
(19 febr. - 20 mart.):

✋ **Afecțiunile respiratorii se reactivează, pe un fond de oboseală și decepție. Nu disprețuiți lucrurile de rutină, care vă mențin în formă.**

LEGENDA:

👎 - vă paște ghinionul
✋ - prudența e mama înțelepciunii
👍 - n-aveți nimic de pierdut
👌 - șansa vă surîde

de la AEROSMITH la ZZ TOP
de la BLUES la ROCK
de la METAL la RAPP

Cele mai ieftine **COMPACT-DISCURI** *din Iași,* *la prețul de numai* **14.000** *lei!*

TELEFONAȚI ACUM PENTRU CD-UL PREFERAT, LA 211570 (ORELE 10^{00}-18^{00})

Radio NORD-EST va difuza zilnic piese de pe CD-urile din această colecție.

Monitorul
monitorul express

Str. Smîrdan nr. 5 ■ Tel. 17.25.57 (centrala) ■ Fax 14.45.77 ■ Publicitate tel./fax 14.47.76

■ REDACTOR ȘEF - Dan Radu
■ REDACTOR ȘEF ADJUNCT - Ovidiu Șimonca
■ SECRETARI GENERALI DE REDACȚIE - Eugen Leonte, Marius Cristian (int. 21)

ȘEFI DEPARTAMENTE:
■ Eveniment local: Toni Hrițac (int. 14)
■ Eveniment național și internațional: Cristian Racu (int. 19)
■ Economic: Costel Stroescu (int. 24)
■ Cultură: Dorin Popa (int. 19)
■ Sport: Eugen Florescu (int. 17)
■ Redactor de serviciu: Ion N. Oprea (int. 20)
■ Fotoreporter: Constantin Plop

■ Grafică: Lucian Amarii, Daniel Melinte
■ Publicitate: Cristina Labonțu (int. 18, fax 144776)
■ Difuzare: Mihai Tudose (int. 15)
■ Contabilitate: Antoneta Filip (int. 13)

NORD-EST PRESS
- agenție de presă -
Str. Smîrdan nr. 5 ■ Tel. 17.25.57 (centrala) ■ Tel/Fax 27.04.13
■ EDITOR: Mona Dîrțu

EDITOR NORD-EST
Str. Smîrdan nr. 5 ■ Tel. 17.25.57 ■ Fax 14.45.77

Director general: ALEXANDRU LĂZESCU
Director editor: FLORIN ZAMFIRESCU
Director de marketing: CEZAR CALUSCHI
Director executiv: GABRIEL RUSU

ABONAMENTELE se pot face la orice Oficiu Poștal din țară. MONITORUL figurează în catalogul Presei interne la poziția 838.

TIPAR OFFSET: MULTIPRINT, Iasi str. Sf. Lazăr nr. 49

Va fi eliberat Ioan Stoica?

Cornelia Pința, avocatul care îl asistă pe Ioan Stoica, patronul defunctului "Caritas", a declarat că s-ar putea să înainteze o cerere de eliberare condiționată, chiar înainte de expirarea mandatului de arestare preventivă, prelungit cu 30 de zile, în data de 25 septembrie. D-na avocat Pința a subliniat că verificarea contabilă se face prin sondaj, din cauza volumului mare de muncă. "O expertiză contabilă minuțioasă ar putea dura cîțiva ani, iar persoana cercetată nu poate sta în arest tot acest timp. Verificarea prin sondaj se poate finaliza chiar într-o lună". D-na avocat a amintit și dezavantajele unei astfel de cercetări, care scoate în evidență nereguli inexistente în realitate în ceea ce privește situația contabilă a firmei. Cercetările nu pot fi încheiate deocamdată, pentru că de la Cluj sosesc zilnic plîngeri ale perdanților care s-au constituit în părți civile.

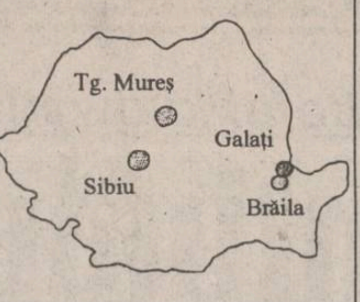

Holera se extinde!

În acest moment, în țară sînt patru zone potențiale de contaminare cu vibrion holeric. Una dintre ele fiind în județul Dîmbovița, comuna Gura Ocniței. De aici a fost adus în București și internat la Spitalul de Urgență, în stare foarte gravă, cetățeanul Ion Mihai. Mai există un suspect la Brăila și unul la Sibiu, cel din urmă fiind depistat într-un autocar ce efectuase o excursie în Turcia. Primul deces s-a înregistrat în Spitalul de copii cu afecțiuni neuropsihiatrice din Nicorești-Galați. Tot aici se înregistrează încă 23 de copii suspecți de holeră. La Tg.Mureș, numărul spitalizaților cu diagnosticul boală diareică acută se menține, de două zile, la 51.

SECȚIUNEA
A
ȘTIRI,
OPINII,
COMENTARII

VINERI
30 septembrie
1994
An IV,
Nr. 229 (985)
12 PAGINI
250 LEI

cotidian de informații
Monitorul

Înainte de a anunța Poliția, Salvarea sau Pompierii, sunați la MONITORUL!
Telefoane:
17.25.57
14.56.10

Director onorific: AUREL LEON
Redactor șef: DAN RADU

Un caz unic în istoria mondială a învățămîntului

La UMF Iași s-a înființat o facultate pentru candidații picați la admitere!

Deși Ministerul Învățămîntului și Științei a anunțat cu mult înaintea susținerii examenului de admitere în învățămîntul superior faptul că locurile neocupate nu se vor redistribui, săptămîna trecută, Universitatea de Medicină și Farmacie din Iași a primit din partea Ministerului o ofertă neașteptată, în care Biroul Senat a fost solicitat să comunice de cîte locuri ar mai fi nevoie la UMF. După cum ne-a declarat **rectorul Carol Stanciu**, membrii Senatului au fost de acord **"deoarece vedeau că mai dispar niște posturi de profesor"**. Și nu numai că au fost de acord, ci au mai solicitat și un număr impresionant de locuri. Cele 80 de locuri la medicină generală, alături de cele 50 la stomatologie și 10 la farmacie, pe care Senatul UMF le-a aprobat fără ezitare, au fost comunicate la minister, urmînd doar a fi aprobate. Acest lucru ar fi însemnat un caz unic în istoria UMF, cînd ar fi fost suplimentate 140 de locuri, cifră care ar fi reprezentat mai mult de un sfert din totalul locurilor scoase la concurs. În urmă cu trei zile, rectorul Carol Stanciu ne-a declarat că același minister a revenit asupra ofertei, fără a da nici o explicație clară. Totodată, decizia ministerului de a nu mai suplimenta numărul de locuri a fost dată exact în aceeași perioadă în care UMF Iași a primit răspunsul Consiliului de Acreditare, căruia i-a solicitat eliberarea unei autorizații provizorii de funcționare pentru o nouă facultate, **Bioingineria Medicală**. Noua facultate reprezintă, în opinia rectorului, **"o chestiune foarte importantă, nu numai pentru medicină ci și pentru orașul nostru"**, Iașul fiind primul centru universitar din țară unde va lua ființă o asemenea facultate. Profesorul Carol Stanciu ne-a precizat că, întrucît disciplinele de admitere la această facultate sînt identice cu cele pentru medicină, intenția conducerii UMF este de a redistribui candidații respinși la admiterea din toamnă la Facultatea de Bioinginerie, în ordinea strictă a mediilor. **(continuare în pagina 2A)**

(Silviu LABEȘ, Sorin SIMON)

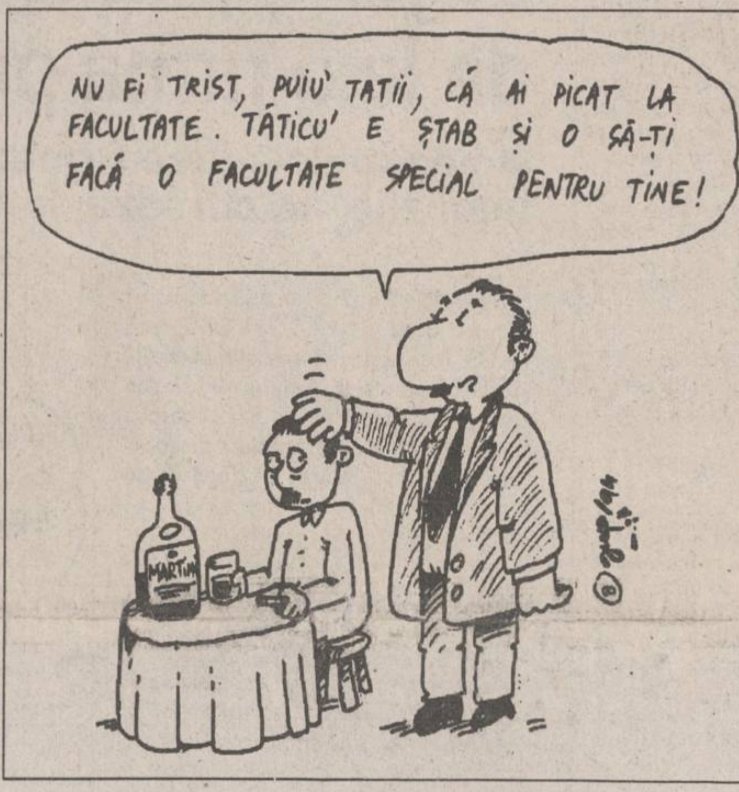
NU FI TRIST, PUIU' TATII, CĂ AI PICAT LA FACULTATE. TĂTICU' E ȘTAB ȘI O SĂ-ȚI FACĂ O FACULTATE SPECIAL PENTRU TINE!
MARTINI

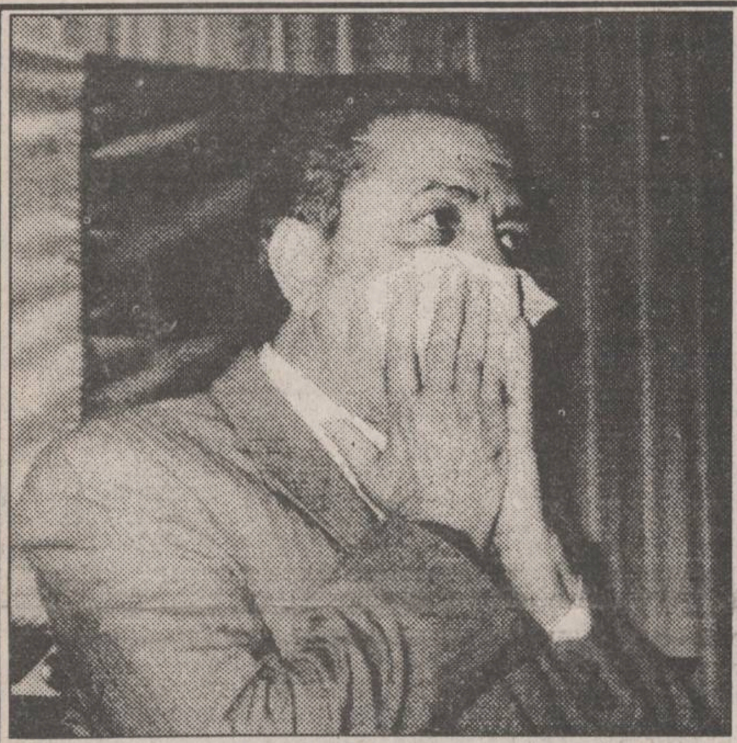

Cît de interesați sînt oamenii politici români de stavilirea corupției

Ministrul Sănătății a adormit în timp ce senatorul ieșean Romul Vonica înfiera corupția

Dezbaterile parlamentare pe marginea raportului anticorupție s-au transformat ieri într-o dispută PDSR-PD(FSN) determinînd opoziția să părăsească sala pentru a participa la ședința Convenției Democratice. Pentru a vedea cît de plictisitoare au fost dezbaterile de ieri putem menționa că ministrul Sănătății, Iulian Mincu **(foto)**, a adormit în timp ce senatorul Vonica își citea raportul. Singurul lucru important a fost faptul că deputatul Radu Berceanu l-a acuzat pe senatorul Romul Vonica că este pasibil de închisoare pentru folosirea ilegală fondurilor Parlamentului. **(amănunte în pagina 5)**

Explozie la CDR

■ PSDR a fost suspendat din Convenție

Consiliul CDR, întrunit ieri într-o ședință care a durat 4 ore, a hotărît cu 16 voturi pentru și unul contra (PAC) declanșarea procedurii de suspendare din cadrul Convenției a PSDR. Această măsură a fost luată în urma primirii unei scrisori din partea PSDR, prin care președintele acestui partid contestă o serie de puncte ale Protocolului CDR. PSDR a solicitat în scrisoare întrunirea de urgență a Comitetului Executiv al CDR și efectuarea unei analize asupra activității CDR din ultimele luni. Totodată dl. Cunescu a propus și discutarea amendamentelor PSDR la protocolul inițial. Cum ieri nu s-a întrunit decît Consiliul CDR, nici un delegat din partea PSDR nu s-a prezentat la ședință. Într-o declarație remisă presei, dl. Emil Constantinescu a menționat că scopul principal al CDR este acela de menținere a unității opoziției și de a-și îndrepta atenția spre alcătuirea protocolului electoral. Președintele CDR a anunțat că cine nu va respecta Protocolul CDR și actul adițional semnat în august 1994, va fi sancționat. Suspendarea PSDR este de 30 de zile, răstimp în care conducerea acestui partid va trebui să se pronunțe dacă recunoaște sau nu Protocolul CDR. În cazul în care după 30 de zile, PSDR nu se va "alinia", atunci urmează ca acest partid să fie exclus din CDR. Este prima măsură de forță care se ia în cadrul CDR și după toate probabilitățile inițiatorii ei sînt reprezentanții PNȚCD și președintele CDR.

(Lucian GHEORGHIU)

Liviu Maior s-a mai liniștit

Personalul didactic a scăpat de șomaj

În urmă cu două zile, ministrul Învățămîntului, Liviu Maior, a anulat majoritatea paragrafelor din ordinul transmis, prin adresa nr. 38078, către toate instituțiile școlare din țară. Amintim că ordinul respectiv impunea măsuri drastice în vederea reducerii numărului de posturi din învățămînt (ordin prezentat și comentat pe larg în "Monitorul"). Ministrul Învățămîntului s-a scuzat în fața unor lideri sindicali pentru faptul că a semnat acel ordin, motivînd că ordinul a fost elaborat de către șeful serviciului salarizare-organizare din minister, Mihai Voinescu. Prim-vicepreședintele F.S.L.I., Gheorghe Isvoranu, ne-a declarat că Mihai Voinescu a încercat "să creeze tensiuni în rîndul cadrelor didactice". De asemenea, este greu de înțeles "neatenția" ministrului cînd a semnat un asemenea ordin care, dacă ar fi fost aplicat, ar fi însemnat disponibilizarea a mii de persoane. După aplicarea ordinului în noua sa formă, la nivelul județului Iași nu se vor face disponibilizări însemnate, "numai cîteva cazuri de suplinitori" - după cum am aflat de la Inspectoratul Școlar Județean Iași.

(Dan FODOR)

ÎN INTERIOR

La Iași s-a declanșat războiul kilowaților
RENEL amenință că va sista furnizarea energiei electrice către RAJAC
pag. 2A

Un comunist din Chile s-a refugiat la Iași
în tinerețe, el a vrut să lupte alături de Che Guevara
pag. 3A

Amenzile pentru contravențiile din domeniul prețurilor au crescut de peste 100 de ori
pag. 4A

Un tată a șapte copii a încercat să se sinucidă
a recurs la această soluție pentru că nu mai putea face față sărăciei
pag. 4A

Aseară, în Cupa Cupelor

Gloria Bistrița - surclasată clar

Ieri au avut loc meciurile retur din cadrul primului tur al Cupei Cupelor la fotbal. După ce a învins, neașteptat, în primul meci (2-1), în fața formației Real Zaragoza, cîștigătoarea "Cupei României", Gloria Bistrița, a fost întrecută clar, la Zaragoza, cu 4-0, prin golurile înscrise de Pardeza (min. 12), Aguado (min. 43), Boe (min. 50 și 58). Cu scorul general de 5-2, Real Zaragoza s-a calificat pentru turul al II-lea al competiției.

Iată și celelalte rezultate:

F.K. Tirana - BRONDBY 0-1 (în tur 0-3); Viktoria Zizkov - CHELSEA 0-0 (2-4); L.K.S. Lodz - F.C. PORTO 0-1 (0-2); TATRAN PRESOV - Dundee United 3-1 (2-3); H.J.K. Helsinki - BESIKTAS ISTANBUL 1-1 (0-2); Cernomoreț Odessa - GRASSHOPPERS ZURICH 1-0 (0-3); PANATHINAIKOS - Pirin Blagoevgrad 6-1 (2-0); AUSTRIA VIENA - Maribor Branik 3-0 (1-1); FERENCVAROS - TSKA Moscova 7-6 d.p. (1-2, la Budapesta, după 120 de minute de joc, scorul era 2-1); AUXERRE - Croația Zagreb 3-0 (1-3); ARSENAL - Omonia Nicosia 3-0 (3-1); SAMPDORIA - Bodo Glimt 2-0 (2-3); FEYENOORD - Zalgiris Vilnius 2-1 (1-1); WERDER BREMEN - Maccabi Tel Aviv 2-0 (0-0); F.C. BRUGES - Sligo Rovers 3-1 (2-1).

Echipele subliniate s-au calificat pentru turul următor. Tragerea la sorți pentru turul următor va avea loc astăzi.

Tot ieri, în Cupa U.E.F.A., ASTON VILLA - Internazionale Milano 1-0 (0-1). Echipa engleză s-a calificat pentru turul al II-lea, învingînd cu 4-3 după executarea loviturilor de departajare.

NOUTĂȚILE ZILEI

REGIILE SE MENȚIN Ieri, primarul Constantin Simirad, la ședința organizată cu directorii regiilor autonome locale, a făcut cunoscut faptul că, pentru moment, se suspendă punerea în aplicare a prevederilor Ordonanței Guvernamentale 69/1994. Reamintim că această Ordonanță stabilea ca, pînă la finele lunii septembrie, la nivelul fiecărui județ și municipiu, să fie reorganizat sistemul de funcționare a regiilor din subordine. Această măsură temporară a fost impusă de faptul că autoritățile locale din județul Constanța au atacat în justiție Ordonanța 69/1994, considerînd că aplicarea acesteia ar face imposibilă desfășurarea normală a activității regiilor care ar urma a fi înființate. **(Corneliu OPREA)**

IAȘUL ÎN BEZNĂ Exercițiul tactic de alarmare a populației, ce a avut loc ieri seară, s-a desfășurat sub supravegherea celor mai înalte oficialități ale orașului. Pentru scurt timp, terasa hotelului Unirea a devenit "centrul de comandă" al întregului municipiu. Au fost prezenți: prefectul Dan Gâlea, primarul Constantin Simirad, viceprimarul Vasile Dumitriu, generalul Mihai Caliniuc, col. Teodor Zaharia, lt. col. Adrian Filioreanu, numeroși ziariști. La ora planificată (21.30), directorul ROMTELECOM, Alexandru Gagea, a dat ordinul: "Alarmă generală!" Imediat au intrat în funcțiune cele peste o sută de sirene de alarmă aeriană. După cîteva minute, directorul RENEL, Ioan Ciutea, a emis ordinul "Aplicați programul de deconectare!", fiind decuplate iluminatul stradal și cel casnic. În timpul alarmei s-a putut observa că numeroși cetățeni nu au respectat obligațiile ce le au în asemenea momente, aprinzînd surse de lumină fără a camufla ferestrele. De asemenea numeroși automobiliști nu au oprit și stins luminile mașinilor pe parcursul desfășurării exercițiului. **(Cristian DUNAR)**

SCHIMBARE LA NATO Ieri, Miniștrii de Externe ai NATO l-au numit oficial în funcția de Secretar general al Alianței nord-atlantice pe ministrul de Externe belgian, Willy Claes. Secretarul de Stat american, Warren Christopher, care a anunțat desemnarea lui Claes la reuniunea miniștrilor de Externe ai NATO, a apreciat că el va fi "un susținător deschis al Alianței". La rîndul său, primul ministru belgian, Jean-Luc Dehaene, a declarat că Willy Claes "posedă toate calitățile umane și politice necesare noii funcții", adăugînd că numirea sa la conducerea NATO este o onoare pentru Belgia.

MĂGUREANU RAPORTEAZĂ

Comisia parlamentară pentru supravegherea activității SRI l-a audiat marți seara pe Virgil Măgureanu, directorul general al SRI. Acesta a afirmat că SRI este pregătit să finalizeze raportul de activitate pe 1993-1994, urmînd ca documentul să fie prezentat Comisiei în aproximativ două săptămîni. Vasile Văcaru, președintele Comisiei, a declarat Agenției MEDIAFAX că raportul SRI urmează să fie dezbătut în Parlament, concomitent cu raportul Comisiei pe care o conduce.

Coca-Cola® Coca-Cola Coca-Cola®

31 de biciclete gratis vă oferă Coca-Cola

Vreți să cîștigați o bicicletă, precum și multe alte premii?

Participați la concursul organizat de Compania de Îmbuteliat COCA-COLA Iași în orașele Iași, Bacău, Suceava, Piatra Neamț, Bîrlad, Roman și Vaslui.

Depunînd trei capace de la sticla de COCA-COLA de 1 litru la unul din magazinele în care este organizat concursul puteți deveni fericitul posesor al uneia dintre cele 31 de biciclete oferite de Coca-Cola

Aflați mai multe informații citind afișele cu regulamentul concursului, aflate la punctele de desfacere a produselor COCA-COLA din orașele menționate.

Premiul I
1 bicicletă
Mountain-Bike

Premiul II
1 navetă COCA-COLA
3 tricouri COCA-COLA
1 borsetă COCA-COLA
1 șapcă COCA-COLA

Premiul III
1 navetă COCA-COLA
2 tricouri COCA-COLA
1 șapcă COCA-COLA

® "COCA-COLA" și designul Sticlei Contur sînt mărci înregistrate ale THE COCA-COLA COMPANY

Coca-Cola® Coca-Cola Coca-Cola®
Calea Chișinăului nr. 47
telefon 032/231000

MONITORUL DE IAȘI

Săptămîna viitoare

Este foarte probabilă schimbarea directorului de la Tepro S.A.

Surse din cadrul Direcției Teritoriale Iași a Fondului Proprietății de Stat au afirmat ieri că este foarte posibil ca noul manager al societății comerciale Tepro SA (fosta Întreprindere Metalurgică) din Iași să fie Andreiu Cătoiu, în prezent funcționar al FPS. Deși rezultatul final al concursului de management va fi anunțat în cursul zilei de luni, 3 octombrie a.c., nu este posibilă alegerea altei persoane în această funcție, ne-au declarat aceleași surse. Contactat de redactorii cotidianului nostru, Adrian Teodoriu, actualul director al SC Tepro SA, ne-a declarat: “Deocamdată, pînă luni, cînd va fi dat rezultatul oficial al concursului de management, nu este nimic sigur în legătură cu această problemă. În cazul în care nu eu voi cîștiga acest concurs, prefer să rămîn salariat al firmei Tepro”. Reamintim că, în urmă cu trei zile, Petru Aniculăesei, liderul de sindicat al salariaților de la unitatea ieșeană, a demisionat din funcție datorită presiunilor făcute de unii dintre membrii de sindicat. **(Dana F.)**

Conform hotărîrii Consiliului Local

Pentru 1995 Iașul are nevoie de 111,3 miliarde lei

Aseară în debutul ședinței ordinare a Consiliului Local a fost supus dezbaterii proiectul de hotărîre privind bugetul local pentru anul 1995. După o oră și jumătate de negocieri, consilierii municipali au aprobat acest proiect, care prevede ca totalul veniturilor bugetului local pentru anul 1995 să se cifreze la 111,3 miliarde lei. Fondurile provin din: venituri proprii ale Consiliului Municipal (impozite și taxe locale), 35,3 miliarde lei, cote defalcate din impozitul pe salarii, 23,9 miliarde lei și transfer de la bugetul de stat, 51,8 miliarde lei. În concordanță cu veniturile prognozate, au fost stabilite și cheltuielile la nivelul de 111,3 miliarde lei. În cadrul aceleiași ședințe consilierii municipali au votat componența delegației ieșene care în luna noiembrie se va deplasa în China, pentru a semna acordul de înfrățire a Iașului cu orașul chinez Xi'An. Delegația este formată din primarul Constantin Simirad, consilierii municipali Romeo Olteanu, Sergiu Tudose, Constantin Cuza și directorul tehnic al primăriei Iași, Radu Onofrei. Contravaloarea transportului în China va fi asigurată din bugetul municipal, urmînd ca partea chineză să suporte cheltuielile de cazare și masă. De asemenea au fost aprobate și alte proiecte de hotărîre: construirea la Iași a unei pîrtii de schi; atribuirea în folosință gratuită Inspectoratului Școlar Județean Iași a unei suprafețe de 4820 mp în strada Bucșinescu, pentru construirea unei școli de tip Waldorf; noul regulament de funcționare a serviciilor publice din cadrul Consiliului Local Iași; vărsarea taxelor pentru execuția planurilor de amplasare a tonetelor în contul extrabugetar deschis la Trezoreria muncipiului Iași. **(Corneliu OPREA)**

La sediul Moldoconstruct

Întîlnirea antreprenorilor din construcții

În cursul zilei de ieri, la sediul unității comerciale Moldoconstruct SA din Iași a avut loc o întîlnire a membrilor ieșeni ai Asociației Române a Antreprenorilor din Construcții (ARAC). Scopul acestei întruniri a fost de a prezenta membrilor conducerilor firmelor de stat sau particulare cu activitate de construcții civile și industriale o serie de noutăți din acest domeniu. Astfel, Ion Andronescu, funcționar al Ministerului Lucrărilor Publice și Amenajării Teritoriului, a adus în atenție avantajele oferite de folosirea materialelor de ghips-carton pentru pereții despărțitori ai construcțiilor. În acest context, a fost oferit exemplul unui hotel din București, la care s-au construit trei etaje suplimentare, pe aceeași structură de rezistență, după înlocuirea pereților despărțitori existenți cu alții, din ghips-carton. **(Alin TOCAN)**

Pe 5 octombrie

Discuții privind locațiile de gestiune

În data de 5 octombrie a.c., în Sala mare a Prefecturii județului Iași va fi organizată o întîlnire a membrilor Direcției Teritoriale Iași a Fondului Proprietății de Stat cu beneficiarii contractelor de locație de gestiune și de închiriere. Cu această ocazie angajații Direcției Iași a FPS vor face o serie de propuneri beneficiarilor amintiți, în vederea rezolvării situației acestor contracte. Întîlnirea se adresează posesorilor contractelor respective de la firmele de stat din comerț, precum și celor de la firmele Iassyfarm SA (unde peste 60 la sută din activitate se desfășoară cu contracte de închiriere) și Taxicom SA. Discuțiile prezentate de FPS Iași vor fi sintetizate într-un material care va fi prezentat membrilor conducerii de la București a FPS, pentru a fi înaintat ca propunere legislativă. **(Alin TOCAN)**

La Iași a început războiul kilowaților

RENEL întinde mîna spre heblu

■ RAJAC este prima instituție vizată ■ în replică primarul Constantin Simirad va cere ca RENEL să plătească taxe pentru întreaga rețea de distribuție a curentului electric amplasată în oraș ■

Ieri, în Sala Rotundă a Consiliului Municipal Iași, directorii regiilor autonome locale au fost convocați de primarul Constantin Simirad într-o ședință de lucru. Întrevederea a avut ca scop discutarea principalelor probleme cu care se confruntă în prezent conducerile acestor regii. **Ioan Tărăboanță,** director al Filialei Rețele Electrice Iași, a prezentat conducerii administrației locale situația înregistrată la sfîrșitul lunii septembrie la încasarea contravalorii serviciilor prestate. Astfel, în topul datornicilor către RENEL se situează RAJAC cu 1,45 miliarde lei și Antibiotice SA, cu 423 milioane lei. Întrucît RENEL are de încasat de la agenții economici aproximativ 6,9 miliarde lei, Ioan Tărăboanță a făcut cunoscut faptul că, începînd de luni, 3 octombrie a.c., conducerea regiei intenționează să sisteze furnizarea energiei electrice către agenții economici datornici. Analizînd aceste probleme, **Radu Onofrei,** director tehnic al Primăriei Iași, a făcut propunerea ca pentru RAJAC și pentru iluminatul stradal, RENEL să factureze costul energiei electrice la tariful aplicat pentru populație. Deoarece Ministerul Energiei este singurul în măsură să aprobe o asemenea propunere, Constantin Simirad a declarat: ***“În acest caz, am să studiez posibilitatea juridică pentru emiterea unei dispoziții care să oblige RENEL să achite taxe pentru spațiile ocupate de întreaga rețea de instalații și cabluri de alimentare cu energie electrică de pe raza municipiului. Practic, RENEL nu produce nimic, ci doar prestează servicii către agenții economici și populație”.*** În cadrul aceleiași ședințe, directorul general al RAJAC, **Mihai Cașparovici,** a declarat că valoarea ridicată a datoriilor acestei regii către RENEL se datorează neachitării în termen a contravalorii apei furnizate agenților economici și populației. Recenta măsură de debranșare de la rețeaua de alimentare cu apă rece a asociațiilor de locatari care nu și-au achitat debitele a avut ca efect recuperarea a 126 milioane lei în doar 7-8 zile” - a afirmat Mihai Cașparovici. **(Corneliu OPREA)**

Constantin Simirad (stînga) a avut ieri o dispută acerbă cu directorul FRE Iași,Ioan Tărăboanță (dreapta)

Cum te aduc în stare de faliment cîțiva funcționari publici

Direcția Finanțelor Publice a încasat ilegal impozite de 10 milioane de lei de la o firmă particulară din Iași

■ pagubele aduse firmei particulare, prin încasarea acestor impozite, se cifrează la 16 milioane lei

Recent, la Direcția Generală a Finanțelor Publice și Controlului Financiar de Stat (DGFPCFS) din Iași a fost depusă expertiza contabilă efectuată în urma contestației firmei “Iatan et Co” S.R.L., care a fost obligată de funcționari ai acestei instituții să vireze la bugetul de stat peste 10 milioane de lei în cursul lunii noiembrie 1993. Această sumă a fost stabilită în urma unui control financiar, conform căruia societatea particulară amintită a fost încadrată în rîndul firmelor prestatoare de servicii, scutită pe o perioadă de un an de la înființare de plata impozitului pe profit, în timp ce aceasta desfășoară activități de construcții, fiind scutită de plata impozitului pe profit timp de cinci ani de la înființare. Conform informațiilor furnizate de surse din cadrul DGFPCFS Iași, expertiza contabilă întocmită de unul dintre membrii Biroului de Experți al instituției stabilește că Ministerul de Finanțe va trebui să returneze către S.C. “Iatan et Co” S.R.L. 10 milioane lei, sumă percepută ca impozit pe profit nevirat la bugetul de stat și majorări pentru întîrzierea plății acestuia.

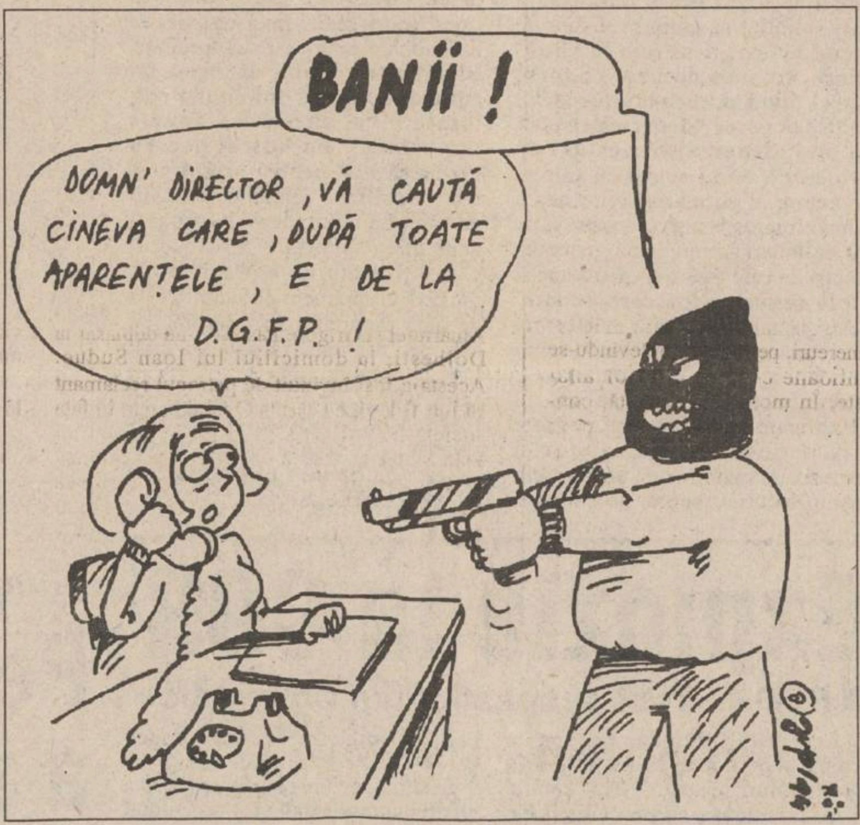
BANII !
DOMN' DIRECTOR, VĂ CAUTĂ CINEVA CARE, DUPĂ TOATE APARENȚELE, E DE LA D.G.F.P. !

În plus, expertul contabil a stabilit că, din cauza virării către bugetul de stat a acestei sume, firma particulară a înregistrat pierderi evaluate la peste 6 milioane de lei, reprezentînd valoarea unor contracte economice încheiate de S.C. "Iatan et Co" S.R.L., care nu au mai putut fi onorate, din lipsa fondurilor financiare. Conform expertizei contabile, firma particulară ieșeană trebuie considerată ca avînd activitate de producție și trebuie să beneficieze timp de cinci ani de scutirea de la plata impozitului pe profit.

Deocamdată, pentru clarificarea situației, firma ieșeană s-a adresat instanței de judecată a Curții de Apel din Iași, care a solicitat, în urmă cu cîteva săptămîni, prezentarea acestei expertize contabile. Datorită unor motive deocamdată neclare, această expertiză nu a fost înaintată instanței, existînd totuși zvonuri conform cărora aceste acte au fost blocate la unele nivele ale DGFPCFS Iași. Pentru întîrzierea depunerii expertizei, instanța de judecată a dispus cu două zile în urmă, amendarea lui Virgil Toma, autorul expertizei contabile. În numerele viitoare ale cotidianului nostru vom reveni cu alte amănunte în acest caz. **(Alin TOCAN)**

Un caz unic în istoria învățămîntului mondial

La UMF a fost înființată o facultate pentru candidații picați la admitere

(continuare din pagina1)

La conferința de presă ce a avut loc ieri la UMF, rectorul Carol Stanciu a precizat că la Facultatea de Bioinginerie se pot înscrie pînă la data de 9 octombrie a.c. candidații respinși la examen în această toamnă, cu condiția să fi obținut cel puțin media 8,00. Cu alte cuvinte, un număr de 60 de candidați respinși la examenul de admitere vor putea fi, pînă la urmă, studenți ai UMF, fără a mai susține un examen. Înființarea Facultății de Bioinginerie medicală este o victorie indiscutabilă a conducerii UMF Iași, mai ales că s-a reușit pe ultima sută de metri, suplimentarea locurilor, iar, în același timp, ministerul a fost scutit de responsabilitatea încălcării propriilor declarații făcute înaintea examenului de admitere. Este un lucru cel puțin ciudat faptul că CNEAA (Consiliul Național de Evaluare și Acreditare Academică) nu a dat aprobare provizorie de funcționare pentru Facultatea de Bioinginerie medicală înaintea sesiunii de admitere, deși, așa cum susține și rectorul Carol Stanciu, dosarul înaintat a fost complet. Această aprobare a survenit exact în momentul în care ministrul și-a dat seama că nu poate suplimenta numărul de locuri pentru că astfel ar fi încălcat o hotărîre guvernamentală. Situația creată de ministrul Liviu Maior poate fi considerată de-a dreptul penibilă. Așadar, ministrul a întrebat dacă se pot suplimenta locurile la UMF cu toate că acest lucru ar fi fost ilegal. Pe de altă parte, Senatul UMF a aprobat un număr de 140 de locuri în plus, însă tot ministrul a respins marți 27 septembrie această suplimentare. Și cînd au mai rămas doar două zile pînă la începerea cursurilor, CNEAA și Ministerul Învățămîntului au aprobat înființarea unei noi facultăți în cadrul UMF, încercînd astfel să salveze elegant situația printr-o suplimentare a locurilor mascată în spatele acestei Facultăți de Bioinginerie Medicală. Există multe indicii că tentativa de suplimentare a locurilor la această universitate foarte rîvnită ar fi fost rezultatul presiunilor făcute de cîțiva oameni politici cu influență ale căror odrasle nu fuseseră admise în urma susținerii examenului. Este foarte posibil ca, în foarte scurt timp, anumiți studenți ai noii Facultăți de Bioinginerie să ceară transferul la Facultatea de Medicină Generală. Și pentru că ei au dat același examen ca și cei admiși la Medicină Generală, probabil că solicitările lor vor fi aprobate. Așa se va rezolva, fără scandal, problema fiilor și fiicelor oamenilor cu influență. Vă vom ține la curent cu situația ivită la UMF prin înființarea acestei noi facultăți.

RADIO NORD-EST
RADIO NORD-EST IAȘI
72,44 FM - STEREO

Emisiunea
FIR DIRECT

Corupția - o chestiune irezolvabilă?

Astăzi, la Radio NORD-EST difuzăm partea a doua a emisiunii consacrate dezbaterii Raportului anti-corupție din Parlament. Vom încerca să vă oferim cît mai multe opinii ale oamenilor politici și analiștilor despre efortul (de cele mai multe ori nereușit) de stăvilire a corupției. De ce sînt Justiția, Parlamentul și Guvernul ineficiente în combaterea corupției? Sunați la telefonul 142446, între orele 9,oo-13,oo. FIR DIRECT vă invită să oferiți soluții pentru combaterea corupției.

FIR DIRECT

TELEFONAȚI LA RADIO NORD EST 14 24 46
DE LUNI PÎNĂ VINERI ÎNTRE ORELE 9.00 - 13.00

R.A. LOCUINȚA
Str. Smîrdan nr. 5 IAȘI

organizează
licitație publică cu strigare,
în conformitate cu Legea 85/1992 și HG 658/992,
pentru vînzarea următoarelor spații cu altă destinație:

Denumirea blocului și a zonei	Supr. mp	Destinația inițială	Stadiul fizic	Prețul de pornire a licitației (lei)
DA 3 DACIA				
1. Parter	19,00	Supr. închir.	Finisaj 30%	12.048.300
2. Parter	19,20	"	"	11.683.200
3. Parter	56,00	"	"	34.076.000
253-254 DACIA				
TR.II 1. Parter	47,00	Supr. închir.	Finisaj 15%	16.440.600
2. Parter	101,00	"	"	35.329.800
3. Parter	52,00	"	"	18.189.600
907 CUG				
1. Parter	55,00	Supr. închir.	Finisaj 85%	34.482.360
Mărăcineanu-Șonțu				
1. Parter	114,00	Supr. închir.	Finisaj 85%	94.260.332

Licitația va avea loc pe data de 31.10.1994, ora 12,00, la sediul regiei, etaj III, sala Club. Înscrierile pentru participare la licitație se primesc pînă la data de 28.10.1994, ora 12,00.

CONDIȚII DE PARTICIPARE

- prezentarea chitanței de depunere, la casieria regiei sau la una din bănci, în contul nr. 1510983040305, deschis la BRD-filiala Iași, a sumei de participare la licitație, reprezentînd 10% din prețul de pornire.
- prezentarea unei dovezi de constituire la una din bănci, a sumei reprezentînd valoarea obiectivului, obținută prin însumarea valorii lucrărilor executate (prețul de pornire) și a 30% din valoarea de terminare a lucrărilor;
- prezentarea chitanței de depunere la casieria regiei, a sumei reprezentînd valoarea documentației pusă la dispoziția solicitanților.

În prețul de pornire a licitației nu este inclusă valoarea terenului aferent construcției.

Relații suplimentare se pot obține la telefon **175930,** interior 163 sau 134 - serviciul investiții.

Lansare de carte

Astăzi, 30 septembrie, la librăria Casa Cărții din Iași, la orele 16,00, are loc lansarea volumului “Din gîndirea filosofică a Papei Ioan Paul al II-lea” de Tadeusz Rostworowski.

Volumul va fi prezentat de scriitorul ieșean Christian Tămaș, în prezența doctorului Tadeusz Rostworowski. Invitatul de onoare al acestei inedite manifestări culturale este Excelența Sa Petru Gherghel, episcop al Iașului. **(Dorin POPA)**

ASTĂZI A APĂRUT

SĂPTĂMÎNAL AL ÎNTÎMPLĂRILOR SENZAȚIONALE ■ UNIC ÎN PRESA ROMÂNEASCĂ
expres
monitorul

OZN la Iași

Mari pericole pîndesc omenirea

Devastatorii curenți telurici

■ radiesteziștii, oamenii care "dețin cheia destinului întregii lumi", încearcă să reechilibreze cumplitele tulburări induse de energiile agresive și depresive

O tragedie care a îngrozit locuitorii unui î[illegible]eg oraș

FRESCO
MADE IN ITALY

Reprezentanța
FRESCO
Iași
Str. Aleea Rozelor nr. 8,
sc. B, et. II, ap. 12,
telefon/fax 132607.

ANUNȚĂ
MARI REDUCERI DE PREȚURI
● ZAHARINĂ 30% ●
● ACID CITRIC 30% ●
● CITRAT DE SODIU 20% ●
● ASPARTAM 20% ●

Magazinul DECORA

Diverse flori, într-o varietate de culori,
au fost create special ca vestimentația dvs.
să capete mai mult farmec și eleganță.

O broșă care vă scoate din anonimat:
BROȘA DECORA

S.C. A&D NERIO S.R.L.

Adresa: str. I.C. Brătianu 36,
(între cofetăria Opera și restaurantul Cina)
Telefon 032/147165.
Program zilnic 8,oo-20,oo,
duminică 10,oo-14,oo.

TOFAN GRUP
TG

Un renume cîștigat pe șosele

Cît de încăpător e orașul nostru, într-o democrație adevărată

Chilianul Roberto Castro, un înfocat susținător al comunismului, s-a refugiat la Iași

■ dorința lui cea mai mare a fost să lupte alături de CHE GUEVARA, un argentinian care organiza mișcări de guerilla în țările sud-americane

Viața lui Mario Antonio Roberto Castro Navarrete **(foto)** a fost normală pînă în 1973, cînd, datorită orientării sale politice de stînga, a fost nevoit să-și părăsească țara natală,, Chile. Faptul că acum este cetățean român și, mai precis, locuitor al Iașului, este pur întîmplător. Printre țările la care și-a depus actele pentru azil politic se afla și România, iar aceasta a fost prima care a răspuns afirmativ cererii lui. A plecat imediat, deoarece orice clipă de întîrziere l-ar fi putut costa moartea.

"Pe vremea cînd în Chile era la putere guvernul socialist, făceam parte, ca student, din conducerea centrului universitar «Conception» din capitala chiliană", povestește Mario Castro, acum lector la catedra de limbă spaniolă de la Universitatea "Al.I.Cuza" din Iași.

Mîndru de faptul că în țara lui a fost instaurat comunismul prin voia poporului, organiza foarte des acțiuni de solidaritate cu țările vecine în care socialiștii încercau să cucerească puterea. "Am ieșit în stradă pentru a ne arăta solidaritatea cu Bolivia, Cuba sau Argentina și îmi părea rău că nu puteam să lupt cot la cot cu ei". Una din dorințele lui Mario Castro a fost să lupte alături de Ernesto "CHE" Guevara, medic argentinian, ce mergea prin toate țările sud-americane organizînd mișcările de guerilla. Acesta, nemulțumit de denaturarea comunismului în Cuba, părăsește această țară găsindu-și, mai tîrziu, moartea în Bolivia, într-o acțiune de guerilla.

În 1973, guvernul socialist din Chile a fost răsturnat de la putere printr-o lovitură militară de stat și a început vînătoarea comuniștilor. "Am fugit la Buenos Aires, în Argentina, așteptînd momentul cînd mă voi putea întoarce în țară".

Dar protecția asigurată de guvernul argentinian (tot socialist) a fost de scurtă durată. Juan Domingo Peron a fost înlăturat de la conducere în 1974 de către soția lui, Isabel. Toți refugiații chilieni au început să fie "vînați", iar cei care erau prinși erau predați autorităților din Chile, care, în urma unor procese sumare, îi închideau pe viață. "În disperare de cauză, am apelat la Națiunile Unite, cerînd azil politic în mai multe țări, printre care și România", ne mărturisește Mario Castro.

S-a stabilit în Iași, oraș pe care-l consideră unul dintre cele mai frumoase din țară. Aici a terminat Facultatea de Filosofie și s-a căsătorit, iar în prezent are 2 copii.

Întrebat ce ar face dacă acum i s-ar ivi posibilitatea să se reîntoarcă în Chile, răspunsul lui a fost negativ. "Am o familie și ei sînt români. Nu pot și nu vreau să-i fac să trăiască ceea ce am trăit eu: dezrădăcinarea".

Mario Castro afirmă că pe vremea lui Ceaușescu, considera comunismul din România drept cea mai cruntă formă de exploatare și spunea oricui părerile sale. În schimb, era primul la toate "acțiunile patriotice de muncă voluntară", pe care le considera cu adevărat în slujba poporului. "Comunismul, în forma sa ideologică, este una din variante, evident după cum s-a văzut, nu cea mai bună.

Totuși, un om inteligent acceptă ideea de bine, de oriunde ar veni aceasta". Deoarece mulți oameni știau că Mario este comunist, după evenimentele din decembrie 1989, a primit mai multe telefoane de genul: "Ce mai cauți aici, măi, comunistule?".

"Nu le-am luat în considerare deoarece românii văd în comunism doar ceea ce au trăit ei".

Pînă în decembrie '89, Mario Castro pleca cîte o lună în fiecare an în Occident, unde muncea în agricultură. Perioada era suficientă pentru a asigura un trai decent familiei sale. Acum însă, pentru a face acest lucru, îi sînt necesare două luni. Chiar dacă a avut și are posibilitatea să meargă oriunde în lume, nu a făcut niciodată afaceri, considerîndu-le o "formă abjectă de exploatare". În țară muncește mult și în trei locuri deodată: la Universitate, traducător la Notariat și la biroul catalogare din cadrul Bibliotecii Centrale Universitare "M. Eminescu" din Iași.

"Rațiunea de a fi a oricărui om e constituită din nevoi și speranțe. Unii și le caută în Dumnezeu, alții în politică, dar eu le găsesc numai în muncă", ne-a mai declarat comunistul chilian care s-a refugiat la Iași. **(Laurențiu GRIGORAȘ)**

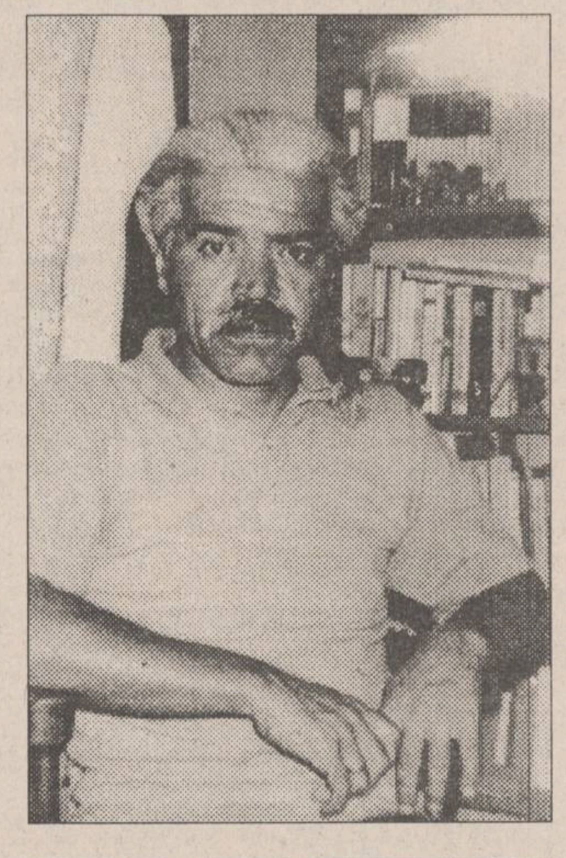

—ATENȚIE!—

■ din Ucraina au fost importate materiale de construcții radioactive ■ solicitați buletine de calitate înainte de a cumpăra asemenea produse ■

În cursul zilei de ieri, Agenția pentru Protecția Mediului Iași a primit o dispoziție a ministrului Mediului în care se prevede "interzicerea intrării în România a oricărui produs sau material adus din Ucraina fără efectuarea controlului radioactivității". Respectiva dispoziție a fost elaborată de ministrul Mediului "pentru a se preveni apariția unor fenomene de iradiere a factorilor de mediu și populației". În acest scop, inspectorii APM Iași urmează să colaboreze cu unitățile vamale pentru efectuarea controlului din punct de vedere al radioactivității la toate mărfurile provenite din Ucraina. Societățile comerciale care importă mărfuri din Ucraina vor trebui să se conformeze noilor dispoziții și să se asigure de calitățile mărfurilor înainte de a le aduce în țară.

Reamintim că, în urma exploziei centralei atomo-electrice de la Cernobîl, din aprilie 1986, au fost stocate cantități uriașe de materiale (în special pentru construcții) devenite radioactive. De asemenea, o parte a materiilor prime din care se fabrică în momentul de față materiale de construcții au căpătat proprietăți radioactive, datorită depunerilor. Calitățile radioactive ale respectivelor materiale s-au păstrat cu trecerea anilor, deoarece timpii de înjumătățire ai unor substanțe folosite în reactoarele centralei de la Cernobîl depășesc perioada de 50 de ani.

La opt ani după evenimentele amintite, o serie de firme din Ucraina încearcă să exporte diferite produse cu un ridicat nivel radioactiv. Deoarece în vestul Europei controalele vamale sînt foarte stricte în acest sens, piața de desfacere a acestor mărfuri a devenit Europa de Est, unde asemenea măsuri de control au fost, pînă nu demult, inexistente.

Autoritățile române au dezvăluit recent cazuri concrete în care produse infestate radioactic au pătruns în România. Spre exemplu, societatea comercială "Compact" SRL din Alba Iulia a importat de la societatea DOMBAS S.R.L. din Ucraina, în lunile mai și iulie ale acestui an, cantitatea de 27,6 tone de aracet radioactiv. Toate aceste semnale de alarmă atestă posibilitatea ca, în ultimii ani, să fi pătruns în țară, fără vreun control, cantități mari de produse contaminate,

Dispoziția de a se controla din punct de vedere radioactiv toate mărfurile intrate în vamă a surprins nepregătită Agenția pentru Protecția Mediului Iași. Pînă în prezent măsurătorile radioactive se făceau numai la anumite mărfuri (minereuri, petrol etc) prelevîndu-se eșantioane ce erau ulterior analizate. În momentul de față, controlul tuturor mărfurilor prin aceste metode ar însemna blocarea activităților vamale. Singura soluție valabilă, deocamdată, ar fi verificarea mărfurilor la fața locului, în vamă, folosindu-se contoare Greiger-Muller. **(Cristian DUNAR)**

Studentul ieșean Silviu Drăgan a fost trimis în judecată pentru omor din culpă

Studentul Silviu Drăgan din Iași a fost trimis în judecată sub acuzația de omor din culpă. În seara de 17 mai 1994, Silviu Drăgan a pătruns cu autoturismul "Ford" numărul IS-01-MHR pe poarta dinspre strada Păcurari a Grădinii Botanice din Iași. Precizăm că accesul în Grădina Botanică era interzis tuturor autovehiculelor, iar după ora 20,00 acea poartă era închisă. Întrucît afară se înnoptase și pe aleile Grădinii Botanice nu erau vizitatori, inculpatul a accelerat, conducînd autovehiculul cu viteză excesivă. Datorită vitezei, a pierdut controlul volanului și a intrat cu roțile din partea stîngă pe spațiul verde. Speriat, Silviu Drăgan a virat brusc la dreapta și a intrat în coliziune cu trei pomi. În urma acestui accident, doi dintre cei aflați în mașină, Radu Eduard Mancaș și Ștefan Dănuț Dragoș, au decedat cîteva ore mai tîrziu, la Spitalul Clinic numărul 3. Celelalte persoane aflate în mașină au suferit vătămări corporale care au necesitat 10 zile de îngrijiri medicale. Inculpatul a fost acuzat, așa cum am mai menționat, de omor din culpă și a fost trimis în judecată în stare de libertate. În timpul urmăririi penale, acesta a recunoscut săvîrșirea faptelor. **(A. SCUTELNICU)**

Doi polițiști din Dolhasca au fost condamnați pentru purtare abuzivă

■ Inspectoratul Județean de Poliție din Suceava va hotărî dacă aceștia vor fi trecuți în rezervă

Tribunalul Militar Iași i-a condamnat pe sergenții majori Florin Amăriuței și Grigore Păstrăv la plata unor amenzi penale în valoare de 250.000 lei, respectiv 200.000 lei pentru săvîrșirea infracțiunilor de purtare abuzivă și abuz în serviciu contra intereselor persoanei.

Cei doi vinovați sînt angajați la postul de Poliție din localitatea Dolhasca, județul Suceava. În urma unei reclamații a patronului unei societăți din Dolhasca, Florin Amăriuței și Grigore Păstrăv s-au deplasat la Dolhești, la domiciliul lui Ioan Suduc. Acesta a fost învinuit de patronul reclamant că i-ar fi lovit cu căruța Opelul parcat în fața societății. Polițiștii au intrat în curtea lui Ioan Suduc și, făcînd uz de forță, au încercat să-l determine să recunoască pricinuirea pagubelor. Întrucît Ioan Suduc a negat învinuirile aduse, polițiștii l-au urcat forțat în Opelul reclamantului și l-au dus la postul de Poliție din Dolhasca pentru a-l "ancheta". După ce l-au lovit cu pumnii și cu bastoanele din dotare, sergenții majori l-au lăsat să plece acasă și au abandonat cercetările legate de acest caz. Conform actelor medicale anexate în dosar, Ioan Suduc a avut nevoie, în urma loviturilor primite de la polițiști, de 10-12 zile de îngrijiri medicale.

Pentru săvîrșirea acestor infracțiuni, vinovații au fost condamnați, după cum am mai precizat, la plata unor amenzi penale de 250.000 lei, respectiv 200.000 lei, precum și la plata cheltuielilor de judecată, în valoare de 108.000 lei. În plus, conducerea Inspectoratului Județean de Poliție din Suceava poate dispune trecerea în rezervă a celor doi polițiști. **(Adina SCUTELNICU)**

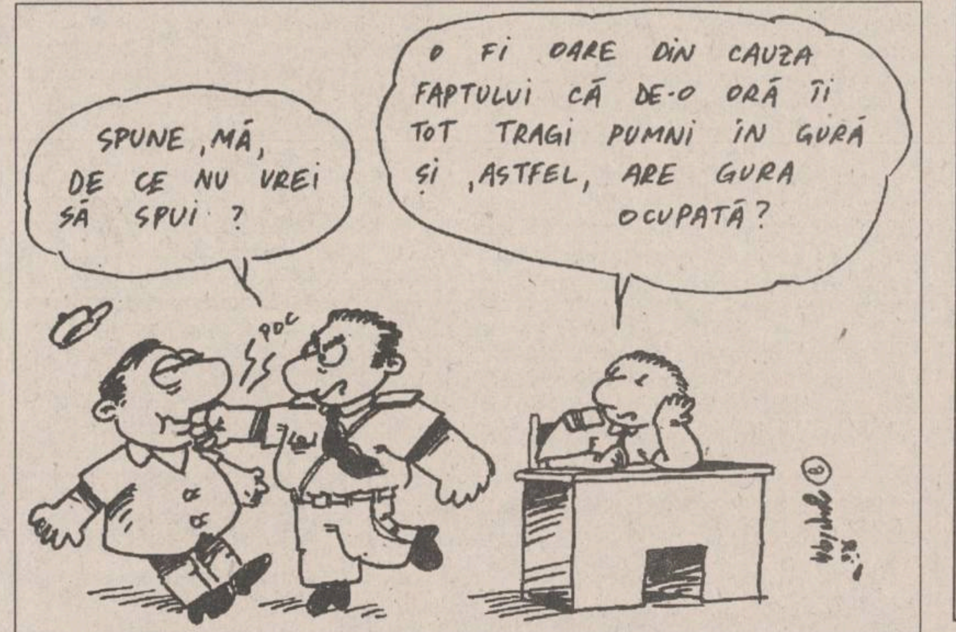
SPUNE, MĂ, DE CE NU VREI SĂ SPUI ?
O FI OARE DIN CAUZA FAPTULUI CĂ DE-O ORĂ ÎI TOT TRAGI PUMNI ÎN GURĂ ȘI, ASTFEL, ARE GURA OCUPATĂ?
POC

MONITORUL DE IAȘI

În atenția elevilor

Criterii de acordare a burselor sociale și a burselor de merit

Conform Hotărîrii Guvernamentale 284 din 20 iunie 1994 (încă în vigoare), elevii au dreptul la burse sociale și medicale, în valoare de 17.000 lei/lună. Bursele sociale pot fi acordate pentru maximum 1% din numărul total de elevi dintr-o unitate școlară. Pentru a primi burse sociale, părinții elevilor trebuie să depună la secretariatele școlilor un dosar care să conțină adeverințele de venituri ale părinților, acte din care să rezulte numărul de membri ai familiei, precum și procesul verbal al unei anchete sociale efectuate de către instituția școlară în legătură cu condițiile de locuit ale familiei respective. Bursele medicale se acordă în număr nelimitat, pentru elevii care suferă de una din următoarele afecțiuni: TBC, diabet, boli maligne, sindrom de malabsorție grav, insuficiență renală, astm bronșic, epilepsie, handicapuri congenitale, hepatită cronică, cardiopatii și boli somatice asociate cu deficiențe motorii. De burse sociale beneficiază toți copiii orfani de ambii părinți. **(Dan FODOR)**

În cursul zilei de ieri

Au sosit carnetele CEC pentru acordarea alocațiilor

În cursul zilei de ieri, la sediul Inspectoratului Școlar Județean Iași au sosit carnetele CEC pentru acordarea alocațiilor pentru elevi. De la serviciul Plan-personal din cadrul ISJ am fost informați că numerotarea și distribuirea către unitățile școlare a carnetelor CEC pentru eliberarea alocațiilor va mai dura cîteva zile. Părinții elevilor vor fi anunțați prin intermediul școlilor și liceelor cînd vor putea să ridice carnetele pentru alocații. **(Dan FODOR)**

Timp de șase zile

Primarul orașului italian Padova va vizita Iașul

În perioada 10-16 octombrie a.c., cu ocazia "Sărbătorilor Iașilor", la invitația adresată de Dan Gâlea, prefectul județului, Ion Amihăesei, președintele Consiliului Județean și Constantin Simirad, primarul municipiului, și-a anunțat vizita în orașul Iași Flavio Zanonato, primarul orașului Padova (Italia). Delegația orașului italian, din care mai fac parte oameni de afaceri din diverse domenii, va participa la spectacolele organizate cu prilejul sărbătorii Iașului și va semna documentul de înfrățire a municipiului Iași cu orașul Padova din Italia. Programul vizitei la Iași a primarului Flavio Zanonato, va mai include întîlniri protocolare la sediile Prefecturii, Consiliului Județean și Primăriei Iași cu reprezentanții administrației județene și locale, cît și descinderi la monumente istorice și religioase din municipiu. De asemenea, în organizarea Camerei de Comerț și Industrie a județului Iași, membrii delegației orașului Padova vor avea întrevederi cu agenți economici locali cu capital majoritar de stat și privat, pentru stabilirea unor contracte de colaborare. **(Corneliu OPREA)**

Declarația unui individ care a încercat să se sinucidă

"A doua oară nu am să-mi mai doresc moartea"

Miercuri seară, în jurul orei 23,00, Neculai Briceag, de 23 de ani, din Voinești, a încercat să-și pună capăt zilelor înghițind 100 g de soluție "Decis", folosită îndeosebi la stîrpirea gîndacilor Colorado. Asistența care l-a însoțit în mașina Salvării a consemnat în raportul de gardă că "Neculai Briceag a fost adus la Spitalul de Urgență în comă de gradul II, nu răspundea la întrebări și nu reacționa la stimuli durerosi". Ieri dimineață, starea sănătății lui se ameliorase. El a povestit că pe fondul consumului excesiv de băuturi alcoolice, în urma unei discuții cu tatăl său, a ajuns la concluzia că nu mai are sens să trăiască. Neculai Briceag a relatat: "Imediat după ce am băut soluția, am încercat să mai fac unu-doi pași, dar m-am prăbușit. Nu vedeam nimic în jur și simțeam că mă sufoc. A doua zi m-am trezit la spital, în timp ce asistenta îmi administra o perfuzie cu glucoză. Cred că a doua oară n-o să-mi mai doresc moartea". **(Anca SĂLCEANU)**

Universitatea
"Mihail Kogălniceanu"
recunoscută în țară și în străinătate prin calitatea actului didactic și prin colaborările fructuoase cu Fundația BROKE din SUA, Universitatea din Freiburg - Germania, Nantes - Franța ș.a.,
organizează
CONCURS DE ADMITERE
în anul universitar 1994/1995 la facultățile:
* Drept
cursuri de zi și fără frecvență
* Medicină generală
cursuri de zi;
* Relații Economice internaționale
cursuri de zi;
* Management
cursuri de zi;
* Fiziokinetoterapie
cursuri de zi;
* Silvicultură și Arhitectură peisageră
cursuri de zi și fără frecvență;
* Jurnalistică
cursuri de zi și fără frecvență;
* Arte plastice
cursuri de zi;
* Teatru
cursuri de zi;
Concursul va avea loc în ziua de 1.10.1994 și va consta dintr-un test grilă la disciplinele aprobate de Ministerul Învățămîntului pentru facultățile similare de la stat. Candidații la concursul de admitere în învățămîntul de stat, care au obținut medii peste 5,00 - vor fi admiși FĂRĂ TEST în ordinea mediilor și în limita locurilor disponibile. Înscrierile se fac zilnic între orele 8-16, la sediul Universității din str. Pinului nr. (în spatele corpului B al Universității "Al.I.Cuza") și în str. Mitropolit Varlaam nr. 6 (zona gării Nicolina - Bazar).
Informații suplimentare la telefon 112105, 130097.

Fundația Academică
"Petre Andrei"
— Universitatea —
Candidatele înscrise pentru postul de
* secretară de facultate *
sînt anunțate să se prezinte la concurs în ziua de 3 octombrie 1994, ora 16,00 la Liceul "G. Ibrăileanu" din Iași.

INEDIT
În colecția "Dicționare ilustrate pentru copii" a apărut, într-o splendidă prezentare,
ENGLISH ROMANIAN DICTIONARY
Luni, 3 octombrie 1994, ora 17,00, la Casa Cărții va avea loc lansarea acestui volum.
Toți cei interesați sînt bineveneți.

AGENȚIA DE TURISM MOLDAVIA
Iași, str. 14 Decembrie 1989, nr. 4 (fost Ștefan cel Mare nr. 4)
organizează excursii în țările:
TURCIA 1 și 5 octombrie
POLONIA 3 și 5 octombrie
NOU Excursie de 9 zile în TURCIA, cu plecare pe 10 octombrie, pe itinerariul
ISTANBUL-CEANACALE-TROIA-PERGAMON-EFES-IZMIR
Agenția oferă bilete pentru toate stațiunile din țară, pentru odihnă și tratament.
Înscrieri și informații la sediul agenției și la telefon 112564, zilnic între orele 7,30-19,30.

OFERTĂ EXCEPȚIONALĂ!
S.C. FERMA ROXANA-VICTORIA S.R.L.
vinde din stoc
orzoaică 56 tone
ovăz 50 tone
porumb știuleți 400 tone
Relații la tel. 140766, 142480; fax 157261

S.C. FORTUS S.A. (fost C.U.G.), Iași, Bd. Poitiers nr. 10
organizează concurs pentru ocuparea a 10 posturi de
MODELORI
Condiții: ■ absolvent învățămînt mediu sau școală profesională de profil ■ cunoștințe desen tehnic ■ vechime în specialitate minim 1 an.
Selecția va avea loc în ziua de 5.10.1994, ora 10, la sediul societății. Înscrieri și relații suplimentare la sediul societății, serviciul Resurse umane, telefon 032/123500, interior 101.

S.C. DOSOFTEI S.A.
Str. Sf. Lazăr nr. 49 Iași,
Tel.13.70.60; 13.73.29; 13.71.14. Fax. 13.25.94
angajează de urgență
JURIST
Condițiile de angajare sînt conform legii 12/71
Relații la tel. 137060, interior 48.

DOAR ACASĂ MĂ SIMT CA ÎN OCCIDENT !
ELVILA® international
mobilier produs și comercializat de
Depozit:
str. Grăniceri nr. 3-9 (depozite COMAT -în spatele Unității de Grăniceri Manta Roșie)
PROGRAM DEPOZIT: zilnic 9.00-17.00 sîmbăta 9.00-13.00.
ELVILA® international
vînzări în condiții avantajoase
Vizitați expoziția de mobilier ELVILA de la etajul 1 al magazinului SUPERCOPOU (tel.032/11.22.20).

ECHIPAMENTELE
cele mai moderne echipamente de calcul
HEWLETT PACKARD
Calculatoare, imprimante, servere UNIX, împreună cu asistența tehnică și instalarea oferite de S.C. RADIX S.R.L. la cel mai convenabil raport preț/performanță
Pentru orice informații sunați la tel. 032/110571 și veți primi
GRATUIT
CATALOGUL COMPLET AL PRODUSELOR HEWLETT PACKARD.
SOCIETATEA COMERCIALA RADIX SRL
Iași 6600 România
Str. Gîndu nr. 10
PO Box 123
Tel/fax 032-110571
HEWLETT PACKARD
Authorized Dealer and VAR

MONITORUL INTERN

Un aliat PDSR se revoltă

Funar cere demiterea ministrului Afacerilor Externe

“Deoarece domnul ministru Teodor Meleșcanu a acceptat candidatura domnului Alfred Moses pentru funcția de ambasador al SUA în România fără să consulte și fără să aibă acordul PUNR, îi vom cere să vină cu scuze publice în fața Parlamentului. În cazul în care nu va face acest lucru, vom solicita demiterea domniei sale din funcție”, a declarat Gheorghe Funar unui reporter MEDIAFAX. Referindu-se la “scrisoarea celor șapte”, liderul PUNR a afirmat că “apelul s-a vrut a fi un ajutor dat de parlamentarii români colegilor lor americani pentru alegerea unui ambasador fără pete”. Cît privește atmosfera din partid, Funar consideră că “Viorel Sălăgean a făcut numeroase gafe și nu mai are nici o șansă să candideze pe listele PUNR. Probabil că va fi cooptat de PDSR, partid care l-a susținut și pînă acum și pentru care a făcut jocuri politice împotriva PUNR”.

La vecini se jefuiesc deja băncile

Un ungur care a spart o bancă budapestană a fost arestat la Oradea

Autorul unei spargeri la o bancă din Budapesta, Zoltan Kovacs, în vîrstă de 22 de ani, cetățean maghiar, a fost prins de polițiștii români în municipiul Oradea, în urma unei acțiuni extrem de ingenioase și inedite. Spargerea din capitala Ungariei s-a comis în ziua de 6 septembrie 1993 și s-a soldat cu rănirea mai multor persoane și cu furtul sumei de 92 milioane de forinți. În urma cercetărilor întreprinse de poliția maghiară au fost identificați cîțiva infractori, dar creierul acestei acțiuni, Kovacs Zoltan, a reușit să dispară cu o parte din banii furați. În urma verificării semnalmentelor acestui periculos infractor, expediate de poliția maghiară, polițiștii români au constatat că o persoană apropiată ca înfățișare și-a făcut apariția în municipiul Oradea. Pentru a nu fi recunoscut, infractorul se deghiza apărînd cu înfățișări diferite la cele două locuințe pe care le închiriase. Pentru a-l captura, polițiștii români au speculat unul din hobby-urile lui Zoltan Kovacs: pasiunea sa pentru fotbal. În timp ce asista la una din partidele de minifotbal ce se desfășura la Sala Sporturilor din Oradea, spărgătorul maghiar a fost invitat să ia parte efectiv la joc, invitație care a fost acceptată.

După reuniunea anuală de la Madrid

Directorul general al FMI va veni la București

Michel Camdessus, directorul general al FMI, va veni în România după reuniunea anuală a Fondului Monetar Internațional și a Băncii Mondiale care a început joi la Madrid, a declarat Ion Iliescu, la sosirea pe aeroportul Otopeni, după vizita efectuată în SUA. Reuniunea anuală a FMI și a Băncii Mondiale este programată să se desfășoare între 29 septembrie - 6 octombrie.

Războiul liberalilor

PNL Câmpeanu acuză PNL-Quintus de “presiuni” asupra justiției

Admiterea cererii de recuzare a judecătorilor secției a III-a civilă a Tribunalului Municipiului București, formulată de PNL-Quintus în procesul cu PNL Câmpeanu, este considerată de partidul lui Radu Câmpeanu “o consecință a presiunilor făcute de cei care s-au opus organizării Congresului Extraordinar al PNL”. Potrivit unui comunicat trimis Agenției MEDIAFAX de Consiliul Național al PNL-Câmpeanu, cererea de recuzare “ar fi trebuit, conform normelor de procedură în vigoare, să fie depusă și citită în ședință publică”. “Ne menținem speranța că Puterea judecătorească va refuza pe viitor a se supune unor influențe oculte, care au condus în această fază a procesului la încălcări procedurale și că, în final, se va face dreptate”, se afirmă în comunicatul PNL-Câmpeanu.

Amenzile pentru contravențiile din domeniul prețurilor au crescut de peste 100 de ori

■ valoarea acestora poate ajunge la suma de un milion lei

Amenzile pentru contravențiile din domeniul stabilirii prețurilor și tarifelor au fost majorate de peste 100 de ori prin Hotărîrea Guvernului nr. 555/1994.

De la un nivel al amenzilor de 8-10 mii lei, stabilit prin HG 206/1993, în prezent cuantumul amenzilor poate ajunge, la un milion lei. În plus, sumele obținute necuvenit, ca urmare a săvîrșirii unei contravenții, sînt supuse confiscării și vor fi virate la bugetul de stat.

Conform prevederilor HG 555/1994, sînt considerate contravenții, dacă acestea nu au fost comise în astfel de condiții încît, potrivit legilor penale, să fie considerate infracțiuni, următoarele fapte:

- refuzul agentului economic de a prezenta elementele necesare desfășurării normale a negocierii prețurilor cu ridicata și a tarifelor pentru produsele ce se liberalizează și serviciile prestate altor unități;

- refuzul de a prezenta organelor de control datele care au stat la baza fundamentării prețurilor și tarifelor supuse negocierii sau celor practicate;

- neafișarea la loc vizibil a cotelor de adaos sau de comision practicate;

- negocierea prețurilor și tarifelor și punerea lor în aplicare fără supravegherea autorităților abilitate, pentru produsele și serviciile la care reglementările legale în vigoare prevăd această condiție;

- netransmiterea către serviciile teritoriale de prețuri și protecția concurenței din subordinea Ministerului Finanțelor a copiei după notificare a intenției de majorare a prețurilor și tarifelor făcută beneficiarilor;

- înțelegerea prealabilă a reprezentanților agenților economici asupra nivelului de preț sau tarifului ce va fi supus negocierii, în vederea împiedicării acțiunii conjugate a cererii și ofertei în formarea prețului sau a tarifului pentru produse sau serviciul în cauză;

- refuzul agentului economic furnizor sau prestator de a negocia prețurile cu ridicata și tarifele pentru produsele și serviciile prestate terților sau practicarea de prețuri și tarife pentru care nu se poate dovedi negocierea cu aceștia;

- dimensionarea incorectă a prețurilor și tarifelor sau prezentarea unor date eronate pentru a justifica nivelul prețurilor și tarifelor supuse negocierii sau renegocierii;

- practicarea de prețuri și tarife mai mari decît cele negociate, prin majorarea unilaterală a nivelului negociat;

- nerespectarea regulilor legale privind dimensionarea prețurilor cu ridicata ale bunurilor provenite din import;

- luarea în calcul la dimensionarea prețurilor și tarifelor pentru produsele și serviciile din ramurile intermediare și cele finale a altor influențe decît cele rezultate din reglementările aprobate de Guvern;

- majorarea prețului și tarifului fără notificarea acestei intenții către agenții economici și instituțiile publice beneficiare;

- majorarea adaosului comercial sau a cotei de comision fără anunțarea intenției serviciilor prețuri și protecția concurenței din subordinea Ministerului Finanțelor;

- neactualizarea prețurilor de începere a licitațiilor pentru valorificarea mașinilor, utilajelor și a altor active, pe baza creșterilor de prețuri rezultate din aplicarea tuturor hotărîrilor Guvernului de liberalizare a prețurilor. (Costel STROESCU)

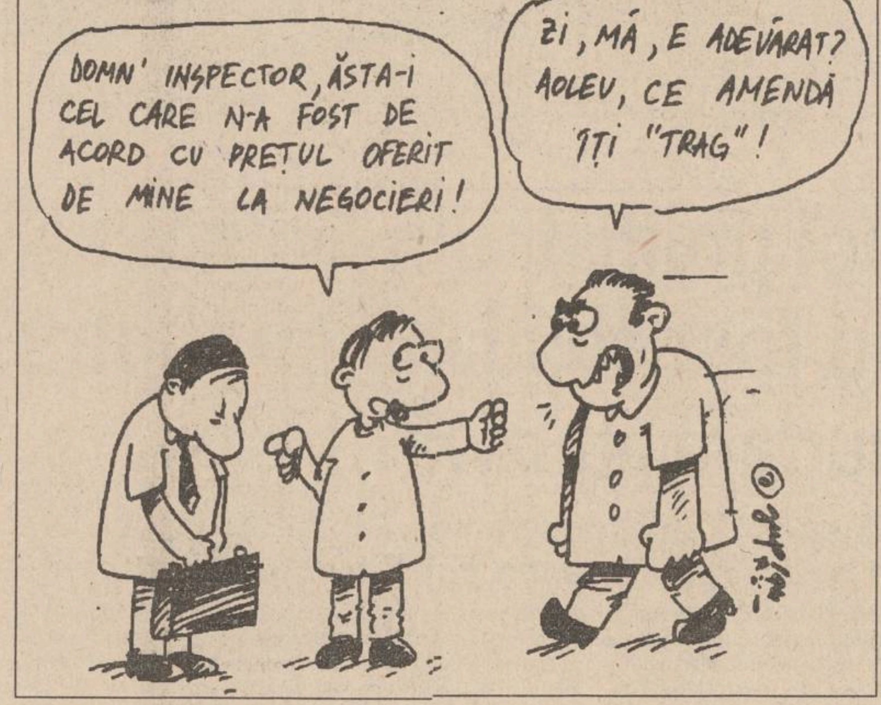
DOMN' INSPECTOR, ĂSTA-I CEL CARE N-A FOST DE ACORD CU PREȚUL OFERIT DE MINE LA NEGOCIERI!
ZI, MĂ, E ADEVĂRAT? AOLEU, CE AMENDĂ ÎȚI "TRAG"!

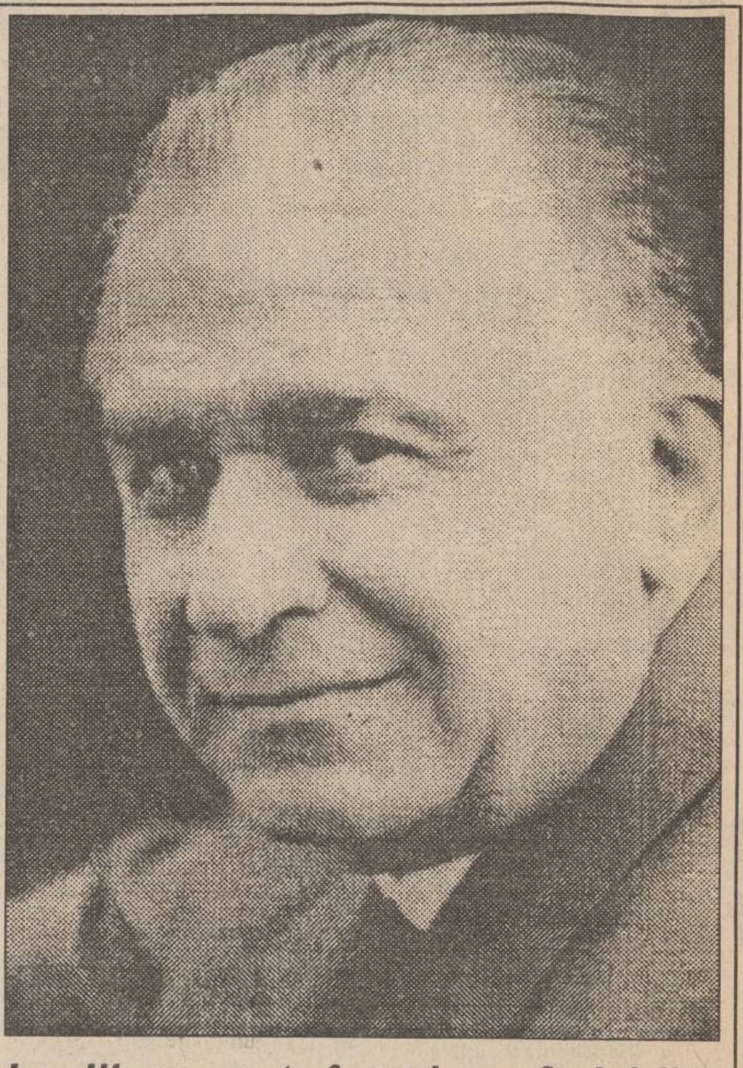

Ion Iliescu este în culmea fericirii

"Întîlnirea cu Clinton este sigur evenimentul politic al anului 1994"

Întîlnirea Ion Iliescu - Bill Clinton este receptată la București ca “evenimentul politic al anului”, președintele Iliescu accentuînd, în acest context, faptul că “în ciuda unor simpatii sau antipatii pe care America le-ar avea pentru persoana Președintelui României, important este că întîlnirea cu șeful Administrației americane a propulsat România pe locul pe care îl merită în lume”. Șeful statului român s-a arătat mulțumit de “deschiderea totală” manifestată de autoritățile de la Washington, atitudine “foarte diferită de cea întîmpinată anul trecut, la inaugurarea Muzeului Holocaustului”.

Din cauza sărăciei

Un tată a șapte copii a încercat să se sinucidă

Un bărbat în vîrstă de 44 ani, tată a șapte copii, a încercat să se sinucidă deoarece nu a mai putut suporta sărăcia cumplită în care se zbate. Voind să se omoare, Vasile Chițac, din comuna Victoria, județul Iași, a înghițit 27 de pastile de diazepam și 17 de doxepin, după care a așteptat să adoarmă și să pună capăt în acest fel tuturor grijilor și necazurilor zilnice. A fost, poate, și un mod de a se răzbuna pe soția sa, obosită, fizic și psihic, de atîtea nașteri și de faptul că trebuie să conducă singură o gospodărie. Reproșurile permanente pe care femeia nu uita să i le facă de cîte ori îl vedea prin preajmă, de fiecare dată aceleași, că nu au din ce trăi, l-au adus pe Vasile Chițac într-o stare de depresie psihică. Aceasta, cu atît mai mut cu cît el este conștient că cei 170.000 lei, salariul său lunar pentru munca prestată ca muncitor constructor, nu-i sînt de prea mult ajutor pentru redresarea materială a familiei sale. Duminică seara, sătul de cicăleala obsedantă a soției, Vasile Chițac a decis să scape de acest calvar și, de ce nu, în acest fel, să-și pedepsească și nevasta sîcîitoare. Pastilă cu pastilă, bărbatul a înghițit conținutul unui flacon cu diazepam și ce mai rămăsese din cutia cu doxepin. După care s-a culcat, convins că nu se va mai trezi. Cît a stat pînă a fost descoperit și cine l-a adus la Spitalul de Urgențe din Iași, Vasile Chițac nu-și mai amintește. Timp de mai bine de 48 de ore de la internare, dr. Gabriela Anton, medic în cadrul secției de urgențe medicale, a făcut eforturi supraomenești să-l readucă la viață. Din fericire, tratamentul administrat s-a dovedit a fi eficace, Vasile Chițac fiind practic salvat de la o moarte sigură. **(Mihaela CĂNĂNĂU)**

Noi amănunte despre acreditarea facultăților particulare

■ studenții facultăților care nu vor fi autorizate se vor putea transfera, în urma unui concurs, la cele care vor fi acreditate

“Nici o universitate înființată după 1989 nu are autorizație provizorie de funcționare”, ne-a declarat profesorul universitar Gheorghe Popa, membru al Consiliului Național de Evaluare Academică și Acreditare (CNEAA). Acesta ne-a precizat că, în cursul lunii octombrie, vor fi rezolvate primele 25 de dosare din cele 73 depuse de universitățile particulare pînă la 26 iunie a.c. În decurs de nouă luni vor fi verificate dosarele tuturor instituțiilor de acest fel. Din cele 73 de dosare depuse, 7 sînt ale universităților particulare din Iași. Gheorghe Popa ne-a declarat: “Este clar că nu toate universitățile vor primi autorizația provizorie de funcționare, avînd în vedere că o parte din ele nu întrunesc prevederile Legii 88/1993, nici standardele propuse de CNEAA”. În cazul în care studenții care au dat admitere la universități ce nu vor primi autorizația provizorie de funcționare vor să se transfere la una care va primi autorizație, o pot face, după cum stipulează și Legea 88/1993.

Condițiile de transfer sînt aceleași ca și în învățămîntul superior de stat: transferul nu se poate face în anul I și în ultimul an de studiu. După cum ne-a declarat profesorul Mihai Rusu, rectorul Fundației “Sf. Apollonia”, “astfel de transferuri s-au mai făcut și modalitatea rămîne aceeași: se dă un concurs, apoi se dau examenele de diferență care apar prin compararea programelor de învățămînt a universității de la care vin cu cea pentru care optează. Aceste examene se plătesc și, de asemenea, se achită taxele pentru anul universitar în curs”. Mihai Rusu afirmă că aceste transferuri sînt limitate de condițiile menționate, dar și de capacitățile pe care universitățile particulare le au pentru școlarizarea unui anumit număr de studenți.

În ceea ce privește acreditarea universităților particulare ce au obținut autorizația provizorie de funcționare - care, de altfel, nici nu pot purta acest nume pînă la acreditare - aceasta se face la doi ani după ce termină prima promoție. **(Simona ARADEI)**

Ora exactă ?

DOXA
NOU IN IAȘI
CANDINO
CEASURI ELVEȚIENE DE MARE PRECIZIE
LA RAIOANELE DE BIJUTERII
ALE MAGAZINELOR COLIERUL, VOGUE și FRAROM
zilnic: 10.00 - 17.00
Comenzi speciale sau informații:
Firma NEST, 6600 Iași,
Casa Modei (mezanin), tel. 032/ 117596

ȘOFERI!
Cel mai ieftin ulei american original se află acum în Iași!
MEGA OIL
Este recomandat a fi folosit pentru toate tipurile de motoare (benzină, motorină).
20W40; 15W40; SAE40
La prețul de numai 4750 lei/litru veți găsi aceste tipuri de ulei la următoarele magazine și stații service:
■ AUTO MOTO VELO Păcurari ■
■ SILVANA - Piața Păcurari ■
■ AUTOSERVICE Păcurari ■
■ MONTEGO - Păcurari ■
■ DACIA - B-dul Independenței ■
■ IGMA - lîngă Mănăstirea Golia ■
■ IMPEX CLEDOR - str. Armeană ■
■ FIX (Reprezentanța PREMS) - lîngă Patinoar ■
■ INTERAUTO - Oancea ■
■ S.C. CLARA PROCO SRL - Calea Chișinăului nr. 29 ■
precum și la toate stațiile Peco din Iași.
Garantat 10.000 km

AGENȚIA DE TURISM
NET
vă provoacă să participați la excursiile:
BELGIA ■ 26 octombrie 700.000 lei;
FRANȚA - PARIS ■ săptămînal
TURCIA ■ 1 și 11 octombrie 55.000 lei;
POLONIA ■ 3 octombrie 50.000 lei;
UNGARIA - GYULA ■ 30 octombrie 30.000 lei
Informații și înscrieri:
IAȘI - Casa Modei - mezanin. Telefon 032-117596.
PIATRA NEAMȚ - Telefon 033-631536.

S.C. Iasitex S.A.
IASITEX
Str. Primăverii nr. 2, IAȘI-ROMÂNIA
Telefon: 032/136760; telex: 22345; fax: 135712.
angajează de urgență
CONFECȚIONERE cu experiență
Relații suplimentare la telefon 136760, interior 182.

S.C. ACVARES S.A. IAȘI
Șos. Iași-Ciurea km. 5
angajează de urgență:
ECONOMIST,
specialitatea finanțe-contabilitate,
vechime minimă în specialitate de 5 ani,
cu contract de muncă pe durată nedeterminată
CONTABIL,
vechime minimă de 5 ani,
cu contrat de muncă pe durată determinată
Relații suplimentare la
telefon 124153, zilnic între orele 8,00-15,00.

PREMS
PREMS BRAȘOV
PRIN MAGAZINUL DE PIESE AUTO
Str. Sf. Lazăr 76
Tel. 119353
VĂ OFERĂ
■ Arbori cotiți DACIA 1300, 1410, ARO D-127, Saviem ■ Cuzineți ■ Pivoți ■ Bielete direcție ■ Bielete antiruliu ■ Ax cu came pt. OLTCIT ■ Seturi motor DACIA 1300, 1410, ARO D-127 ■
Program: luni - vineri - 8⁰⁰-19⁰⁰
sîmbătă - duminică - 8⁰⁰-14⁰⁰.

RADIO NORD-EST IAȘI
RADIO NORD-EST
72,44 FM - STEREO
Cu ocazia împlinirii unui an de la prima ediție, emisiunea
Radio-Stetoscop
lansează un concurs de scrisori pe tema
"Propuneri pentru ameliorarea relației medic-bolnav"
Vor fi premiate soluțiile cele mai practice și inedite, care vor fi citite și în cadrul emisiunii din 14.10.1994.
Așteptăm scrisorile dvs. pînă marți, 11.10.1994, pe adresa "Radio NORD-EST, C.P. 1618, O.P. 7 - pentru concursul medical".

CENTRUL CULTURAL FRANCEZ DIN IAȘI
B-dul Copou nr. 26
organizează în perioada 26 septembrie - 8 octombrie (inclusiv) 1994, între orele 16,30-19,30 (cu excepția zilei de 1 octombrie și pentru sîmbătă 8 octombrie: între orele 9,30-12,30), înscrieri la următoarele cursuri:
■ franceza generală (începători, nivel mediu, avansați) ■ franceza pentru copii (începînd de la 6 ani) ■ conversație și civilizație ■ pregătire pentru admitere la facultate, secția franceză (gramatică și analize literare) ■ franceza pentru științele umane (sec XX) ■ franceza pentru profesorii din județ ■ pregătire pentru examenul D.A.L.F. (rezumat, sinteză, exploatarea documentelor video) ■ franceza afacerilor, debutanți și avansați, pregătind obținerea diplomelor Camerei de Comerț și Industrie Paris (testare obligatorie: luni, 10 octombrie, orele 19,oo-20,oo, înscrierile definitive făcîndu-se ulterior) ■ franceza pentru medici ■ franceza industriei turismului.
Toți profesorii din echipa pedagogică, români și francezi, au beneficiat de o pregătire specială asigurată de către formatori francezi. Sălile de curs vor fi echipate cu aparatură audio și video.

Pentru că partidul de guvernămînt a vrut să dea un vot de blam echipei fostului premier Roman

Dezbaterea raportului anticorupție a degenerat într-un conflict între PDSR și PD(FSN)

■ ministrul Sănătății a adormit cînd senatorul Vonica își prezenta raportul ■ președintele Comisiei anticorupție este pasibil de închisoare, a afirmat deputatul Radu Berceanu ■

După două zile de dezbateri, parlamentarii nu au reușit să ajungă la o concluzie privind raportul comisiei anticorupție deoarece nu a fost întrunit cvorumul necesar.

Cele două rapoarte au suscitat discuții intense în prima zi a dezbaterilor, polemicile generate de acuzările raportului devenind extrem de vii. Un proiect de hotărîre prevede chiar ridicarea imunității parlamentarilor nominalizați în raport, o premieră pentru România postrevoluționară.

Dezvăluirile celor două rapoarte acuză demnitari și foști demnitari de rangul întîi din guvernul Văcăroiu cît și din guvernarea Roman. Poate astfel se poate explica lipsa de decizie a parlamentarilor. În noaptea de miercuri spre joi s-a încercat un fel de armisatițiu, șefiî grupurilor parlamentare au căzut de acord cu un proiect de hotărîre care nu mai ridica nici o imunitate parlamentară, dar cerea organelor de anchetă mai multă vigilență. Ieri, această înțelegere nu a fost acceptată de unii membri din subordine și nici de unii membri ai comisiei anticorupție, care au considerat-o "o pace rușinoasă". Atunci o nouă înțelegere a convenit să se împartă acuzațiile în două: guvernul să-și ancheteze singur membrii și funcționarii nominalizați în raport, iar în celelalte cazuri să fie sesizat Parchetul General.

Simpla citire a acestei formule a declanșat un vacarm. Pe acest fond, Laszlo Borbely (UDMR) a propus amînarea luării unei hotărîri pînă săptămîna viitoare. Cînd propunerea a fost supusă votului, s-a constatat că prea puțini parlamentari au rezistat dezbaterilor, nefiind întrunit cvorumul necesar. Astfel, raportul de 750 de pagini a rămas fără un punct final pînă săptămîna viitoare. Ținînd cont de faptul că divergențele opoziției și coaliția guvernamentală sînt fundamentale și de faptul că în majoritatea cazurilor semnalate în raport sînt implicate nume mari, o decizie mulțumitoare nu va putea fi luată atît de ușor. Pînă luni, se speră că grupurile parlamentare vor cădea de acord, dar va fi această înțelegere mulțumitoare pentru cetățeanul de rînd și va ajuta la eradicarea fenomenului corupției?

În finalul ședinței comune de joi a Parlamentului, președintele Comisiei anticorupție, Romul Vonica, a reluat acuzațiile de miercuri vizînd, în principal, PD(FSN). Parlamentarii PD Radu Berceanu, Adrian Severin și Traian Băsescu au cerut dreptul la replică, demonstrînd lipsa de veridicitate a afirmațiilor lui Romul Vonica. În plus, l-au atacat pe Dan Marțian în legătură cu discursul său îndreptat împotriva liderilor FSN din perioada 1990-1992. A urmat un șir nesfîrșit de drepturi la replică din partea domnilor Severin, Berceanu și Dan Marțian legate de lupta pentru putere în interiorul fostului FSN, uitîndu-se obiectul ședinței. Luările de cuvînt au fost însoțite de insulte de la microfon și din sală, vorbitorii fiind impiedicați de multe ori să vorbească, din cauza vacarmului general.

Ministrul de Interne, Doru Ioan Tărăcilă, a anunțat, în timpul ședinței comune de joi a Parlamentului, că Executivul va ține o ședință specială, săptămîna viitoare, în care "se va analiza Raportul Comisiei anticorupție". Doru Ioan Tărăcilă a mai afirmat că, în această ședință, Guvernul va decide instrumentarea cazurilor prezentate în Raport, urmînd ca Ministerul de Interne, în paralel cu Parchetul General, să demareze propriile anchete. Ministrul Justiției, Gavril Iosif Chiuzbaian, a declarat că, de îndată ce vor parveni dosarele de anchetă, organele judecătorești le vor introduce pe rol. Chiuzbaian a mai spus că procesele privind corupția sînt cele mai importante, deoarece țin de prestigiul justiției.

În timp ce președintele Comisiei anticorupție, Romul Vonica, prezenta concluziile raportului, ministrul Iulian Mincu a adormit într-o poziție incomodă. "Domnule președinte, vă doarme un ministru, e gata să cadă!", au strigat parlamentarii PD. "Poate să doarmă, nu e ministrul dumneavoastră!", a replicat Adrian Năstase.

Partidul lui Petre Roman a fost supus ieri unui tir susținut de către deputații și senatorii PDSR

Discursul lui Dan Marțian a încheiat seria luărilor de cuvînt pe marginea raportului Comisiei anticorupție. Alocuțiunea liderului grupului parlamentar al PDSR s-a constituit într-o polemică directă cu PD, în general, și cu Petre Roman, în special. Acesta a fost acuzat că, în perioada cît a fost primministru, "a încercat să subordoneze Parlamentul Executivului" și să împiedice ca opoziția parlamentară să se poată exprima. Ca metodă, Dan Marțian a făcut istoricul guvernării Roman, precizînd că domnia sa nu a fost de acord, în septembrie 1992, cu gestul guvernului de a-și depune demisia. Liderul deputaților PDSR a dezmințit afirmația lui Victor Boștinaru care l-a acuzat că a participat la "epurările studențești" din anii '55-'56, motivînd că pe vremea aceea, "se afla la studii în străinătate", fără însă a preciza unde. Domnia sa a spus că este vorba despre o calomnie răspîndită de Mioara Roman, soția lui Petre Roman, și și-a exprimat regretul că cei doi soți reiterează "cuplul politic".

PDSR a dorit ca Parlamentul să se "desolidarizeze" prin vot de cei care au făcut parte din guvernările trecute, care au patronat sau au defavorizat corupția. Aceasta este afirmația deputatului PDSR Ilie Nica, care a susținut în plus că, pe viitor, cei bănuiți de corupție trebuie să intre în atenția organelor de cercetare penală. Ilie Nica consideră că trebuie oprită încercarea foștilor guvernanți de a-și mușamaliza afacerile prin declarații publice politice și trebuie ca după Hotărîrea Parlamentului să intre în acțiune Justiția.

În replică la atacurile partidului de guvernămînt, deputatul Radu Berceanu l-a acuzat pe senatorul Romul Vonica, președintele Comisiei anticorupție, că este pasibil de închisoare pentru încălcarea legii. Astfel, fruntașul democrat a afirmat că, deși mandatul domnului Vonica s-a încheiat la 31 mai 1994, acesta a continuat să folosească mașina de serviciu afectată comisiei și a primit în continuare sume de protocol și diurne. **(Adrian GROM)**

Corneliu Coposu nu este sigur că va reveni curînd în țară

■ el se află încă în imposibilitatea de a scrie

Președintele PNȚCD, Corneliu Coposu, se află de mai multă vreme la tratament într-o clinică din Germania și revenirea sa în țară a fost amînată de mai multe ori. Într-un interviu acordat postului de radio BBC, Corneliu Coposu declara că amînările au fost generate de motive strict medicale, fiind vorba de o pneumonie cronică, cu o vechime de 2 ani și pentru care a fost necesară o operație. Succesul operator a fost deplin, declara președintele PNȚCD, cînd a intervenit o viroză, zona Zoster, al cărei virus s-a plasat pe traiectul nervilor mîinii drepte, de aici rezultînd dureri și imobilizarea mîinii drepte. Liderul PNȚCD așteaptă ca această viroză să treacă pentru a putea reveni în țară, înainte de 8 octombrie, cînd va avea loc un simpozion pe tema împlinirii a 50 de ani de la 23 august 1944, dar nu este încă sigur că medicul îi va permite întoarcerea în țară.

Deși aflat în imposibilitatea de a scrie Corneliu Coposu a declarat că se află în permanentă legătură cu evenimentele din țară, primind faxuri din România și dictînd răspunsurile surorii sale. Despre scrisoarea celor șapte parlamentari, liderul PNȚCD a afirmat că este: "o naivitate și o chestiune lipsită total de stil, încălcînd tradiția diplomatică a raporturilor dintre state". În problema corupției Corneliu Coposu a afirmat că, din păcate, va trebui să repete afirmația lui Adrian Năstase, și anume că "discutarea raportului Vonica este o inutilitate", motivele fiind că raportul opoziției nu a fost luat în considerare și raportul Vonica este incomplet. "Pînă la urmă, deși toată lumea, inclusiv șeful statului, recunosc că există o corupție încă nemaiîntîlnită în România, nu avem pe nimeni corupt!" este părere liderul țărănist. Întrebat despre modalitatea în care vede rezolvarea corupției șeful PNȚCD a răspuns că singura posibilitate rămîne o schimbare radicală la nivelul factorilor de decizie, schimbare care nu se poate produce decît printr-un vot al majorității poporului.

Rezultatele anchetei Airbus 310A se vor da la sfîrșitul săptămînii

■ specialiștii francezi vor compara înregistrările cutiei negre cu declarațiile martorilor

Lectura înregistrării celei de a treia cutii negre, montate de partea română pe aeronava AIRBUS 310A, confirmă declarațiile comandantului, conform cărora, în momentul incidentului se afla la comanda manuală a avionului, a anunțat miercuri, 28 septembrie a.c., un responsabil al Biroului anchete - accident în cadrul aviației civile franceze. Lectura înregistrării s-a efectuat la București de tehnicienii liniilor aeriene române, în prezența unui inspector al aviației civile franceze. Inspectorul francez s-a întors la Paris avînd asupra sa cutia neagră examinată, informează France Presse, citată de RRA. Elementele cutiei negre vor fi comparate cu înregistrările vocilor și zgomotelor din cabina de pilotaj și, ulterior, cu diversele mărturii culese. Răspunsul asupra anchetei se va comunica la sfîrșitul săptămînii. Comandantul aeronavei Airbus 310A, Adrian Buga, a afirmat că pilotul automat era decuplat, iar la o distanță de 20 de km de aeroportul din Orly, Paris, avionul a început brusc să ia altitudine înainte de a cădea pe aripa dreaptă și apoi pe coadă. Evoluția bizară a Airbusului a durat aproximativ 50 de secunde, a adăugat comandantul aeronavei, citat de France Presse.

Nebuniile iredentiștilor maghiari

Tratatul româno-ungar nu trebuie să garanteze actualele granițe

■ afirmă renumita avocată austriacă Eva Barki

"Al doilea război mondial nu s-a încheiat încă, granițele sînt în permanență modificate și acum este momentul ca populația maghiară din Transilvania să-și finalizeze autodeterminarea", a declarat marți Eva Maria Barki, președinta Comitetului Internațional pentru Transilvania și cunoscută militantă pentru drepturile minorităților maghiare. Ea a criticat UDMR pentru politica sa lipsită de fermitate, mai ales în ceea ce privește lupta pentru autodeterminare a minorității maghiare. "Tratatul de bază româno-ungar trebuie încheiat numai dacă România acceptă condițiile puse de Ungaria și de maghiarii ardeleni. Clauza respectării granițelor nu se justifică, în condiții de pace și, ca atare, nu este obligatoriu să fie prevăzute în tratate". Dna Barki consideră, de asemenea, că, dacă nu se încheie tratatul de bază, atunci în mod justificat se poate cere o conferință internațională pe tema "Autodeterminarea naționalităților", la care Rusia ar putea fi un potențial partener. Dna Barki a mai afirmat că în România trebuie să se desfășoare un proces amplu, în vederea educării populației pentru autonomie. Reamintim că dna Eva Maria Barki, licențiată în drept internațional, s-a născut la Tîrgu Mureș și trăiește actualmente în Austria.

---

monitorul financiar

Pentru a acoperi deficitul bugetar

Ministerul Finanțelor a efectuat o nouă emisiune de bonuri de tezaur

Pentru acoperirea deficitului bugetar pe anul 1993, Ministerul Finanțelor a efectuat joi, 29 septembrie o nouă emisiune de bonuri de tezaur, pe termen de trei luni, cu scadența în 29 decembrie 1994, au declarat Agenției MEDIAFAX surse din cadrul Ministerului Finanțelor. Valoarea noii emisiuni este de 300,5 miliarde lei. Valoarea nominală a fiecărui bon de tezaur este de 100 milioane, la care se adaugă o reducere de 13,7 milioane lei (valoarea de emisiune este de 86,3 milioane lei), iar rata dobînzii este de 62%. Întreaga operațiune este derulată prin Banca Națională a României (BNR), iar la subscriere, în vederea cumpărării acestor bonuri de tezaur, au acces doar societățile bancare, care pot acționa în nume propriu sau în numele clienților, au precizat aceleași surse. Pînă în prezent, Ministerul Finanțelor a efectuat două emisiuni de bonuri de tezaur. Prima emisiune, din aprilie 1994, a avut valoarea de 327,6 miliarde, cu o rată a dobînzii de 105%. A doua emisiune, din iunie 1994, a avut valoarea de 318,5 miliarde lei și o rată a dobînzii de 90%. Deficitul bugetar al României pe anul 1993 a fost de 729, 3 miliarde lei.

În această toamnă

O importantă misiune comercială britanică va vizita România

Miercuri, premierul Nicolae Văcăroiu l-a primit la Palatul Victoria pe Douglas Hogg, ministru de stat la Foreign Office-ul britanic. Conform informațiilor oferite de purtătorul de cuvînt al Guvernului român, Hogg a precizat că "extinderea Uniunii Europene trebuie să cuprindă atît România cît și Republica Moldova, în măsura în care cele două țări vor realiza convergența politicilor lor externe, economice și sociale cu politica comunitară în aceste domenii". Înaltul demnitar al Foreign Office-ului a mai anunțat vizita la București, în această toamnă, a unei importante misiuni comerciale britanice. Hogg a mai avut întrevederi cu ministrul de stat Mircea Coșea și secretarul general al Guvernului, Viorel Hrebenciuc, și a efectuat marți o scurtă deplasare oficială la Chișinău.

Modificarea capitalului social

Societățile comerciale cu capital majoritar privat pot să nu și-l majoreze după reevaluare

Societățile comerciale cu capital majoritar privat au dreptul să nu-și majoreze capitalul social în urma reevaluării, în urma hotărîrii Adunării Generale a Acționarilor (AGA), a declarat Agenției MEDIAFAX Maria Manolescu, director general al Direcției Contabilitate din Ministerul Finanțelor. Diferența provenită din reevaluare poate fi înregistrată fie în contul 105-"Diferențe din reevaluare", fie în contul 118-"Fonduri proprii", a adăugat sursa citată. Conform H.G. 500/1994 (privind reevaluarea patrimoniului), societățile comerciale cu capital majoritar de stat își vor majora în mod obligatoriu capitalul social, a precizat Maria Manolescu . În ceea ce privește rezultatele reevaluarii patrimoniului, sursa citată a declarat că Ministerul Finanțelor a început să primească datele respective de la Direcțiile Finanțelor Publice din teritoriu. În urma reevaluării patrimoniului, întreprinderea trebuie să efectueze o dublă înregistrare: înregistrarea contabilă a majorării de capital social la Direcția Finanțelor Publice și înregistrarea capitalului social reevaluat la Registrul Comerțului.

Transportul european intermodal necesită

Înnoirea flotei românești de nave purtătoare de barje

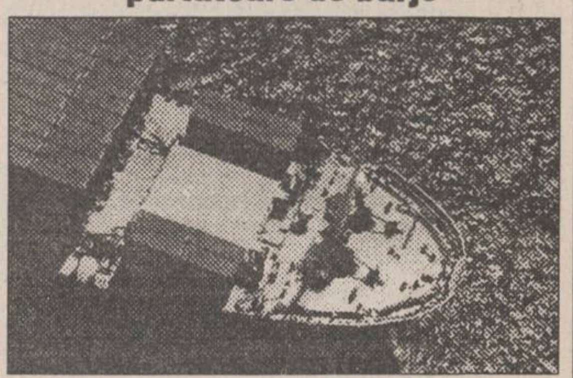

Pentru integrarea în rețeaua europeană a transporturilor (NET) este necesar ca România să-și înnoiască flota de nave purtătoare de barje, cu capacități de transport cuprinse între 2.400 și 4.000 tdw, a declarat Teodor Grozea, secretar de stat în Ministerul Transporturilor, la Conferința pe probleme de transporturi din zona Mării Negre. Creșterea numărului de vehicule rutiere a determinat dezvoltarea europeană a transportului intermodal și combinat și utilizarea tehnicilor de integrare a tuturor formelor de transport, a precizat Teodor Grozea.

SOCIETATEA COMERCIALĂ ALIMENTARA S.A. IAȘI
Str. Anastasie Panu nr. 1A (lîngă Hala Centrală Iași)

invită pe vechii colaboratori (consumuri colective) la sediul societății, în vederea stabilirii tuturor detaliilor în legătură cu aprovizionarea de toamnă-iarnă (efective - necesar fond marfă).

Relații se obțin la serviciul comercial, telefon **142930** sau **116650.**

CASA DE LICITAȚIE
ONASIS
a
S.C. SURSA MOLDOVEI S.A.

organizează ședință de licitație publică cu obiecte de artă și antichități, în incinta Casei Cărții, în data de 1 octombrie 1994.

Vor fi supuse licitării obiecte de argint, orologie, cărți, ceramică - sticlă - porțelanuri, țesături și tapiserii, cărți din sec. XIX, picturi de: Otto Briese, M. Cămăruț, C. Agafiței, N. Popa, D. Hatmanu, St. Hortnog, D. Gavrilean, A. Podoleanu, I. Petrovici, S. Bălașa, P. Hârtobeanu, V. Bâlan, icoane din sec. XVII, sculptură de R. Hette.
Relații la telefon **127118.**

În atenția societăților comerciale
S.C. PANDA PRIMA S.R.L.
vă atenționează că foștii angajați ai societțăii noastre
BOTEZ SERENELA - str. Clopotari 48
BOTEZ CRISTINA - str. Clopotari 48
ANASTASIE NICOLETA - str. Aleea Mircea cel Bătrîn nr. 17, bl. L3, et. 1, ap.3
au adus importante prejudicii materiale și morale atît firmei cît și clienților.

GRUPUL COMERCIAL AL
S.C. SURSA MOLDOVEI S.A
oferă din stoc următoarele produse ale
S.C. ARCTIC S.A. Găiești
✸ congelator orizontal (ladă frigorifică) - 113 l
402.000 lei, cu T.V.A. inclus
✸ frigider - 260 l
402.000 lei, cu T.V.A. inclus
Relații la telefon 127114, 127118.
Pentru comenzi en gros se fac mari reduceri!

SOCIETATE AUSTRIACĂ
ANGAJEAZĂ
♦ lăcătuși ♦ mecanici ♦ electricieni ♦
♦ zidari ♦ muncitori necalificați ♦
♦ zugravi ♦
pentru lucrări de construcții în nord-vestul Austriei.

Retribuții minime cuprinse între 1800-2600 DM.
Relații suplimentare la adresa: O.P. 1 ORADEA, cod 3700, C.P. 187. Pentru înscrieri veți trimite într-un plic adresa exactă și o autobiografie profesională scurtă.

SC E.M.I. SRL
Vă oferă: Frigidere și congelatoare
PREȚURI AVANTAJOASE!
Program: zilnic 8.00 - 20.00, sîmbătă, 8.00 - 16.00
Bulevardul Independenței 19, bloc B 1-5, parter, telefon/fax: 117530

FIMEX
O ALEGERE INSPIRATĂ
Distribuitor autorizat
PANASONIC
prin
ALLTROM
● fax-uri ●
● telefoane (cu robot, cu memorie, fără fir etc) ●
● casetofoane, video, TV ●
● camere de luat vederi ●
Str. Cuza Vodă nr. 10. Telefon/fax 211333.

NEDO SRL
Asigurați un aspect plăcut și modern biroului, locuinței sau magazinului dumneavoastră folosind
jaluzele din aluminiu
orizontale sau verticale
produse de firma noastră
PREȚURI AVANTAJOASE ȘI CU PLATA ÎN RATE
Protecție maximă împotriva razelor solare, chiar și în mașina dvs.
Pentru detalii tehnice, telefonați la 032/130894, fax 147986

EDITORIAL

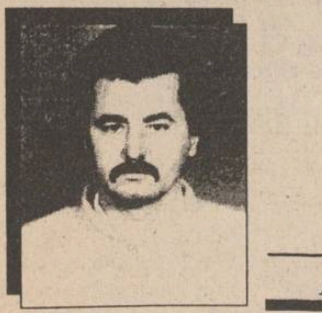

Dorin POPA

În disperare de cauză, puterea apelează la Romul Vonica

Se știe că orice partid politic își erodează capitalul de simpatie, atunci cînd se află la guvernare. De aceea, din timp în timp,. partidele care guvernează sînt nevoite să apară la rampă cu propuneri care să le aducă simpatia unor cît mai mari segmente de populație. PDSR - partidul aflat, acum, la putere în România - a făcut, în schimb, în vremea din urmă, cîteva mișcări care, în nici un caz nu i-au sporit popularitatea. Care sînt ele? În primul rînd, asocierea PUNR la guvernare - un partid ale cărui hachițe politice sînt cunoscute. Apoi, în rîndurile PDSR au apărut dispute, fricțiuni datorate **programului de privatizare** propus de premierul Nicolae Văcăroiu. Peste acestea, se adaugă criticile continue la care guvernul este supus de către cea mai mare parte a presei românești și de către partidele din opoziție. Și atunci, în mod normal, după aceste defecțiuni, PDSR ar fi trebuit să vină cu un pachet de propuneri guvernamentale care să fie agreate de cît mai mulți alegători, propuneri care să-i revitalizeze prestigiul șifonat. Întrebarea care se pune este următoarea: are PDSR un asemenea pachet de măsuri sau este capabil să propună ceva benefic și viabil (fezabil) populației care l-a votat? Se pare că nu, de vreme ce nu a făcut-o! Și atunci, dacă tot nu poți veni în fața populației țării cu soluții concrete care să dea satisfacție, ce-ți rămîne de făcut? Ce i-a rămas de făcut PDSR? Nimic altceva decît să încerce, în disperare de cauză, să mute discuția pe alt teren și să reușească, astfel, să tulbure binișor apele pentru a nu se mai vedea cu limpezime nimic. Atacat din toate părțile, hărțuit și incapabil de a propune ceva coerent și benefic pentru țară, PDSR s-a hotărît să creeze o mică diversiune, cum a mai făcut-o în atîtea rînduri, pentru a cîștiga timp și pentru a semăna confuzie. Știind din fotbal o zicală simplă care pretinde că cea mai bună apărare este atacul, partidul de guvernămînt l-a scos frumușel din vestiare pe Romul Vonica. Senatorul Romul Vonica de la Iași, este știut, are oricînd la îndemînă un **raport anticorupție** - care favorizează (spală) corupția! - gata să-l pună la dispoziția partidului său drag. Cum apare Romul Vonica și-și cîntă raportul, automat Opoziția vine cu propriul său contra-raport și astfel gîlceava-i gata, iar apele sînt suficient de tulburate pentru a se putea, apoi, conchide, fie că nimeni nu-i vinovat, fie că toată lumea-i vinovată! Pe cine poate acuza de corupție senatorul Vonica din rîndurile Opoziției? Pe Corneliu Coposu, pe Nicolae Manolescu? Nu. Și atunci recurge, ca și anul trecut, la același cal de bătaie - Petre Roman și Partidul Democrat. Astfel, omul de rînd conchide simplu: toată lumea e coruptă și Puterea, dar și Opoziția! Chiar asta și dorește PDSR - să se creeze confuzie, o cît mai adîncă și binefăcătoare confuzie. Pe acest fond de dispută și ceartă, s-ar putea ca **opoziția** să nu mai fie atentă la celelalte **legi pe care PDSR dorește să le treacă prin Parlament în regim de urgență** și în special e vorba de Legea statutului funcționarului public, Legea accelerării privatizării și Legea falimentului.

Dacă Opoziția nu va fi atentă, PDSR și-ar putea fixa pe posturi, prin **Legea funcționarului public**, întreaga șleahtă de mediocri aciuați prin ministere și alte instituții publice, susținători, fără condiții, ai președintelui Ion Iliescu. Iată la ce-i bun pensionarul Vonica la casa PDSR: el creează mediul propice unei cît mai "bune" activități legislative. ■

CAFEAUA DE DIMINEAȚĂ

George Lesnea - 25 de ani de la ultima-i plecare

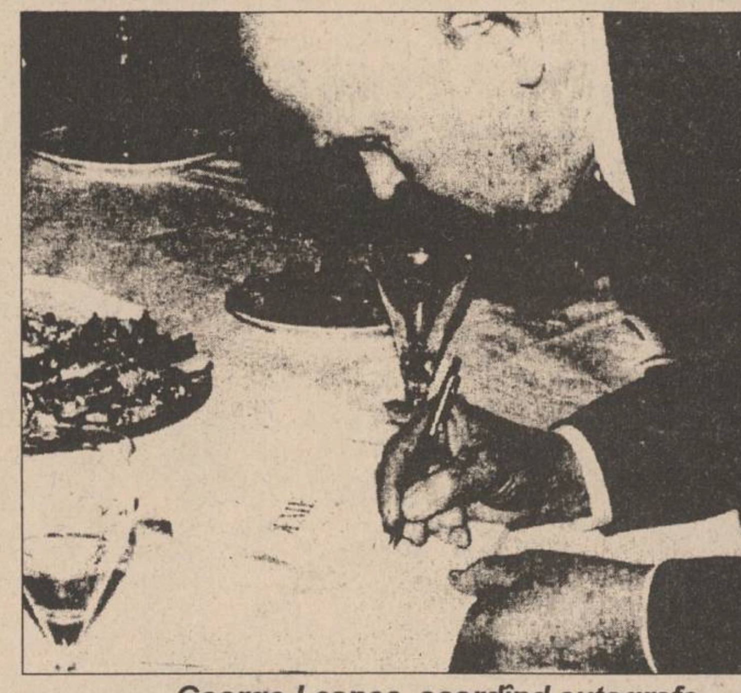

George Lesnea, acordînd autografe

În nr. 18, din 14 noiembrie 1922, revista "Gîndul nostru" din Iași, condusă de actorul și scriitorul Sandu Teleajen (cel care revenind din război cu gradul de căpitan, n-a pregetat să devină student la actorie alături de tineri cu armata nefăcută), publicînd poezia "Din adîncuri" dedicată "Unui proletar", o însoțește de următoarea prezentare:

"În tipografia în care ne tipărim revista, un tînăr lucrător ne-a prezentat sfios un caiet în care închidea o serie de încercări poetice. I le-am cetit și ne-a surprins atît prin elementul social nou, pe care-l aducea în scrisul lui, cît și prin muzicalitatea versului, cred. Ne facem datoria, începînd cu acest număr, de a da putință de manifestare, în cîmpul literelor, mai ales, unuia dintre miile de anonimi cari, ceasuri întregi, se străduiește să toarne în lumina și taina tiparului gîndurile și simțămintele unui popor întreg".

Debutantul, Gh. Glod, ajuns ucenic la tipografia "Vieții românești", va deveni peste noapte George Lesnea, năucit și el de brusca întorsătură a vieții lui. Ieri, calfă de zețar, cu albastrul ochilor vioi încercănat de tuș care-i păta halatul de doc vechi, și fața spelbă - azi, poet de salon, adulat de femei și solicitat să facă vizite în case în care nici nu visa vreodată să intre. Apariția volumului "Veac tînăr" a însemnat descoperirea unui poet autentic și nașterea unui stil care, firesc, a făcut prozeliți. Asemeni lui Topîrceanu și Ionel Teodoreanu, scriitori de succes rapid în epocă, Lesnea a fost imitat începînd de a doua zi de la apariție. Era ușor de parodiat, date fiind elementele de lexic moldovenesc și forma clasică a strofei, bineînțeles, mă refer la formă. Personal, am cîștigat un pariu cu Lesnea, scriind o baladă haiducească în manieră și publicînd-o. Dar despre valoarea operei sale, întinsă pe mai mult de jumătate de secol, nu eu sînt cel care pot fi judecător. Începînd din 1931, știu că poezia sa a fost primită cu cele mai calde cuvinte, singura rezervă (și care l-a marcat pe Lesnea) fiind a lui G. Călinescu, în monumentala sa istorie a literaturii.

Cu ce gînduri a intrat Călinescu la "Însemnări ieșene", unde, în loc să-și ofere colaborarea, care i-ar fi fost primită cu bucurie, a vrut să-și înfigă steagul pe o redută cucerită, acolo unde oficiau Mihail Sadoveanu, Mihai Codreanu, G. Topîrceanu, Gr. T. Popa, Otilia Cazimir, George Lesnea, N. Țatomir și ceilalți - e lesne de ghicit. Și dacă, pornind să fundeze, în 1939, "Jurnalul literar", prin generozitatea librarului Ath. Gheorghiu, a făcut un serviciu Iașului și culturii românești, de ce să transpară resentimentul într-o carte care se cere imparțială și unde "Însemnări ieșene" abia e citată printre revistele "noii generații", cam între "Cuget moldovenesc" de la Bălți și "Cămin" de la Focșani, în timp ce despre "Jurnalul literar" se scrie berechet, cu lux de amănunte și cu reproducerea grafică a titlului?

George Lesnea n-a mers la noul papă din stradela Ionescu 4, chiar cu riscul de a deveni, în spusa călinesciană, un "versificator harnic, căutător de cuvinte, fără a avea însă un simț artistic", pierdut printre "eseniști". N-a mers fiindcă nu l-a îndemnat nimeni, din cei pe care-i asculta, să se ducă. Altfel, Lesnea ar fi făcut-o, ca un copil naiv și cuminte ce era. Cînd trebuia să apară undeva, el consulta măcar trei amici, ce costum și ce cravată să arboreze.

Mentorul în care a crezut cu sfințenie a fost Ibrăileanu, iar mari protectori i-au fost Sadoveanu și Ionel Teodoreanu; prieten și comandant la vreme de concentrări militare, Al.O. Teodoreanu, din cînd în cînd căpitan de artilerie. Or, relațiile dintre Ibrăileanu și ceilalți "viețiști" erau cu totul altele decît le-ar fi îngăduit Călinescu. Astfel, Ibrăileanu nu se jenează să-i dea manuscrisul "Adelei" lui Păstorel, spre a-l judeca, și nici Al.O. nu se jenează să-i răspundă profesorului în ton familiar, povestindu-i înaintea observațiilor peregrinările manuscrisului prin diferite podgorii dintre Roman și Panciu, precum:

"E destul să spun că din moșie în moșie am ajuns la Panciu (loc primejdios), unde amicul meu are mătuși și veri, tot din cei cu vii alese și gospodării întemeiate. Dacă ți-aș descrie peripețiile acestei extravagante călătorii de-a lungul văii Siretului, desigur că n-aș mai avea nevoie de altă explicație de întîrziere, dar știu că pe mata altceva te interesează, de aceea trec direct la subiect (dacă n-ar cînta un patefon în odaia vecină, aș fi scris de-a dreptul în loc de direct, fiindcă direct și subiect rimează și, după cît îmi aduc aminte că ne spunea dl. Mihai Carp la Liceul Internat, acest detaliu stilistic e o greșeală pentru proză, fie și epistolară). Totuși:

Tauber cîntă în amurg,
Bob învîrte manivela,
Eu, improvizat hirurg,
Fac incizii în "Adela".

Citind glumeața epistolă a lui Păstorel, înțelegi adevărul declarațiilor lui Demostene Botez, făcute la Muzeul literaturii române, în ziua de 13 mai 1972: "Viața românească" era nu o redacție și un cenaclu literar în sens cvasididactic, ci un salon literar, avîndu-l pe Ibrăileanu drept gazdă și toți musafirii egali cu gazda".

Să recunoaștem: Călinescu avea altă manieră și alt temperament, ceva cam de genul spectacolelor, regizate la domiciliu, cu piesele sale de amuzament personal, în care jucau, costumați hilar, toți colaboratorii săi științifici de la Institut.

Or, cu cîtă căldură scrie Ionel Teodoreanu în 1937, în prefața la "Poeme", traduse de Lesnea din Serghei Esenin:

"Nu știu dacă, în ordinea cronologică, Lesnea e întîiul traducător al poemelor lui Esenin, și nici nu mă interesează. Căci astfel de întîietate poate da cel mult deținătorului ei o filă din calendarul timpului mort, neputîndu-i însă conferi nimic din punct de vedere artistic. Dar afirm cu pieptul plin de veste bună că, în ordinea calitativă, Lesnea e întîiul, suveranul traducător al poemelor lui Esenin".

Dacă Esenin ar fi ascultat propriul lui vers tradus de Lesnea, ar fi zîmbit cu ochii lui albaștri limbii românești, ca unui sat natal în care un alt Esenin se născuse întru cîntec.

De cînd îl știu pe Lesnea, tot în picioare-l știu, drept și vibrant ca plopii cu frunză tremurătoare. Perpendicular pe viață, Lesnea nu cunoaște lenea orizontală a bieților fericiți. Patul și scaunul alții l-au făcut, dar nu pentru el. Și visul lui și versul sînt agerimi de ger, cu toropiri de vierme de mătase.

Cînd l-am întîlnit dintîi, era zețar în tipografia "Vieții românești". L-am osebit încă înainte de-a ști cine-i și de-a bănui ce va fi. Ceilalți zețari, tineri sau bătrîni, dădeau impresia că sînt cioclii unor stranii sicriașe cu oseminte de plumb. În contrast cu tovarășii săi de muncă, Lesnea părea o flacără atunci țîșnită, ca acelea care vestesc în basme ivirea lui Satan. Viu cu intensitate, nu prin sănătatea aparentă, cu relieful și culoarea ei, ci prin licărirea vitalității. Neastîmpăr în fruntea lui rotund agresivă - craniul lui Lesnea îl amintește pe acela de rusnac al lui Verlaine; neastîmpăr în ochii lui afunzi și treji de vietate iscoditoare; neastîmpăr în expresia feței, necontenit luminată și umbrită de puzderia îmbulzită a gîndurilor; neastîmpăr în mișcarea mîinilor, care, deși culegeau slinoase litere de plumb, păreau mai curînd că silabisesc un ceardaș pe strunele unui țambal.

Constrîns să-și otrăvească tinerețea într-o ocnă tipografică, nu blestema, nici nu ofta. Zîmbea. Zîmbea prin toate versurile lui de atunci, ca un cireș cu toate buzele de Mai ale cireșelor. Această Cenușăreasă nu simțea vitregia soartei, fiindcă balul începuse înlăuntru, în suflet - ca și în Esenin, cînd, pe la paisprezece ani, cu ochi albaștri și ciuf blond, lăsînd în urmă mama, și bunicul, și motanul, lanul, cerul de pe casă, plopul de la poartă și copilăria, s-a tot dus din satul lui natal, prin împărăția milioanelor de ruși, să-i ducă un condur pierdut de sufletul rusesc.

Au trecut mulți ani de-atunci. Fostul zețar a devenit poet consacrat. Dar Lesnea a rămas același. Nici o obezitate sufletească nu i-a îngreuiat sprinteneala mereu ațîțată. Cu ani mai mulți, e tot atît de nou, parcă mai înfrunzit de tinerețe. Nici cultura, nici succesul nu i-au alterat elanul și frăgezimea. Trupește e uscat și înalt ca un beduin. De cîte ori îl văd, chiar dacă-l descopăr într-o casă, am impresia că vine de afară, aducînd vești și taine pe care le știe numai vîntul înaltului și zarea nunțială a cocoarelor. Cunoaște toate întîmplările anotimpurilor, nu de la fereastra casei, ci de-afară, ca și copacii. Cel dintîi pom înflorit el mi-l vestește, cinstindu-mă astfel ca un nipon pe-un alt nipon din patria priorității florilor. Înaintea țigăncilor, el știe cînd și unde au înflorit toporașii. Peregrin în timp și spațiu deopotrivă, cunoaște ca nici un altul trecutul Iașului și toate rochiile-i de anotimp și peisaj. Fetelor frumoase le spune "zînoște", astfel împrumutîndu-le un foșnet de poveste. Întîlnește multe, mereu altele, luîndu-le pe oblîncul unui poem, ducîndu-le cu un galop al inimii, și iar lăsîndu-le.

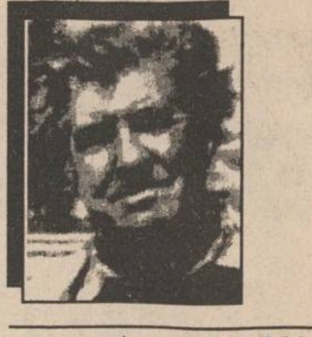

Aurel LEON

În prima perioadă a devenirii sale poetice, Lesnea era pur și simplu dezorientat, ca un fluture orbit de lumină. Nu-i venea a crede că poartă asemenea haine, că este salutat pe stradă, că-și vede cartea și fotografia în vitrină, că este invitat să dea autografe. Avea, totuși, un scris frumos, cunoștea temeinic limba, nu era un parvenit în noua-i profesie. În rest însă, era pur și simplu... amuzant. Tot timpul se fîțîia pe străzi, se oprea la fiecare vitrină să se contemple, întreba mereu cum îi șade costumul, cravata, pantofii, dacă-s asortați, dacă-i lipsește ceva, mă rog, mai rău ca o femeie cochetă. Era perioada lui de acomodare. În acea vreme, s-a întîmplat să șadă la Iași mai multă vreme Panait Istrati și să-l cunoască. Cu instinctu-i scriitoricesc de mare finețe, Istrati l-a...mirosit pe Lesnea-omul și l-a judecat, potrivit firii lui, aspru și la prima vedere, după cum a luat precis măsura scriitorului, încercîndu-i un portret în presa locală.

George Lesnea devenise o instituție a Iașului, legătura vie dintre viața culturală și cea înflorită în anii aceștia. Prin el urcam la Otilia Cazimir, Mihai Codreanu, Ionel și Al.O. Teodoreanu, G. Topîceanu, Demostene Botez, Mihail Sadoveanu, G. Ibrăileanu și, sus de tot, în Olimpul luminii de cleștar, la Creangă și la Eminescu. Și tot prin el se făcea legătura cu vorbirea șuguitoare a unor Calistrat Hogaș, I.I. Mironescu, I. Sava, și lista ar putea continua.

Nici o plecare nu m-a durut mai mult decît a prietenului de-o viață și a tovarășului de evocări ieșene, mai mare cu vreo opt-nouă ani, diferență pe care vîrsta știe s-o desființeze. Prea am trăit împreună de la începuturile noastre și pînă la sfîrșit, înfruntînd primul război ca participanți pasivi și pe cel de-al doilea cu arma în mînă, trăind atîtea evenimente politice și sociale, întristîndu-ne și bucurîndu-ne în fața aceluiași vin generos și în cercul acelorași prieteni de suflet. De multe ori tresar, părîndu-mi-se a-i auzi glasul înalt, tîrgovenesc, și rîsul interior pe cînd se amuza singur de ceea ce urma a glăsui, ca un copil în fața unei șotii, mai ales cînd se afla între prieteni și gluma putea aluneca spre aluziile cu iz de... irmoase. ■

P.S. George Lesnea l-a rugat, în ultima confesiune, pe părintele Mitrofan Bălăluță, starețul de la Cetățuia, să aibă grijă de cele creștinești cînd va veni clipa.

Poetul George Lesnea
Sub crucea-asta zace
După furtuna vieții
Se-odihnește-n pace.

Se împlinesc 15 ani de la plecarea lui. Duminică, 2 octombrie, clopotele Cetățuii vor bate și pentru robul lui Dumnezeu, Gheorghe.

CAPETE DE RÎND

Critica feministă

Nichita DANILOV

În ultimul timp, bărbații, ocupîndu-se cu politica, au lăsat "delicata" treabă a literaturii pe mîna femeilor: de aici toată babilonia. Femeile, în loc să intre pe poarta criticii literare în tăcere și cu smerenie, conform naturii lor, simțind sub tocuri cui terenul tare și neocupat de nimeni, s-au sumețit peste măsură: așa au apărut în revistele noastre tot felul de gabriele și crenguțe.

O calitate a acestei noi critici literare: hiperinteligența încadrată de două ghilimele. Critica feministă este doctă, îmbîcsită și sterilă. Nonconformismul ei urmărește un singur țel: parvenirea, la început pe plan spiritual.

Cu orice preț, critica în fustă și cizmă cu talpă de cauciuc se vrea a fi originală, încercînd să se ridice măcar c-o palmă deasupra propriei persoane și cu două peste orice creștet cu prohab.

În aceeași măsură ea dorește să fie virilă. Și chiar dacă această virilitate nu se manifestă decît în sens invers, ce explodează sub forma unor triunghiuri isoscele cu vîrful mare împlantat în conul cu hormoni, în lipsa unui alt obiect care să-i stimuleze adevărata personalitate, critica feministă caută bețe-n roate oricărei fraze descoperind în puncte, virgule și semne de întrebare un sens de-a dreptul indecent.

În ciuda naturii sale grosiere (ea e mai mult bărbat decît femeie), critica feministă poartă pe dedesubt dresuri subțiri, bermude și pe sînii săi de tinichea prevăzuți cu cocoloașe, un sutien fin din danteluță, astfel că privită la lumina lămpii, în timp ce-și confecționează textele acționînd cu foarfeca și decupînd citate din maldărul de cărți ce se ridică pe birou, critica feministă arată superb, arată admirabil, ca o pagină de modă unde bărbatul prezintă lenjeria pentru sex opus și viceversa. Privită mai de aproape, impresia e alta: distingem noduli tari pe sîni, observăm niște găuri date cu burghiul pe sub coaste, iar sub brațe o scoarță groasă năpădită de o întreagă faună alcătuită din litere și virgule scăpate de sub control frazal.

Dar la cap cîtă noblețe! Ce caracter!

Ochii galbeni, icteroși au strălucirea diamantului.

Nasul constituit din două scîndurele bătute-n cuie la trei degete mai sus de mustață, pusă destul de cîș, impune de la depărtare respect și adorație. E drept, ai vrea să-l mai îndrepți folosind cleștele și ranga, dar văzînd cu cît sîrg se apleacă peste texte, automat te dai cu doi pași înapoi făcînd o reverență: cu un asemenea nas critic nu e de glumit.

Posedînd un astfel de instrument sagace, e și normal ca, pardon, critica feministă să fie exigentă și să aibă un punct de vedere asupra literaturii cu totul personal. Și acest punct e cel al nodului în papură pe care critica feministă o cultivă pe propria sa coapsă, drept plantă de salon.

Metoda criticii feministe: castrarea de sens a oricărui text. În concepția sa, orice text posedă organe, feminine și masculine, de care trebuie deposedat.

Mijloacele: foarfecele, cleștele, cuțitul și uneori forcepsul pe care critica feministă l-a încercat pe propria sa piele, dar într-un alt scop decît cel literar.

Fiind o natură egoistă, critica feministă are oroare de urmași.

Trecută direct de la crațiță la bibliotecă, obișnuită cu mirosul de ceapă arsă și cîrnat prăjit, ea este îmbibată pînă la ultima celulă de o ură personală împotriva oricărui text, de aici și tendința sa de a toca mărunt opera de artă și a o transforma în tocăniță sau ghiveci.

Pentru critica feministă nu există nici shakespeari, nici baudelairi, iar dacă există ei trebuie să stea pe raft, frumos etichetați și puși la magazie, alături de borcanul de castraveți și murături.

*
* *

Exigență! Exigență și iarăși exigență!

Chiar și cu propria sa persoană critica literară este exigentă, mai ales atunci cînd se află la toaletă și își îndreaptă negii de pe mîini.

În fața propriului său eu, ea rezistă și nu se lasă. Iar atunci cînd spune da, automat apelează și la un nu!

La fel de exigentă în pat, ca și în pagina revistei, critica feministă adoptă în general o poziție verticală în fața oricărui subiect și predicat, iar cînd e trîntită cu fundul de podele, moment în care nouri de praf și mucuri de țigară urcă spre tavan, critica feministă sare indignată în picioare, și aceasta pentru că nu suportă poziția de sol.

Ea are oroare atît de stilul oral, cît și de cel așternut cu seriozitate pe hîrtie.

În viața cea de toate zilele ea e dezamăgită de tineri, dar și de bătrîni.

Despre cei tineri scrie: "Criticii foarte tineri fără cauză și țel pendulează."

Despre cei bătrîni afirmă: "Criticii care s-au impus ca voci autorizate s-au îndreptat spre cariera politică ori s-au adăpostit în spatele unui oportunism apolitic giratoriu".

De aici criza în literatura de voci autorizate!

Într-un fel, găsim în aceste afirmații o justificare a invaziei feministe în domeniu. Critica feministă de fapt își desconspiră scopul pentru care abordează actul critic.

Prin urmare: vocile autorizate s-au apucat de politică, cele neautorizate s-au apucat de critică.

Cînd însă și aceste voci vor căpăta autoritate, desigur că nu se vor mulțumi să practice doar exegeza. Ci, luînd proporții și căpătînd autoritate, (de aici și tonul intransigent), vor migra spre politică unde osul e mai gros. Sau adoptînd o atitudine echidistantă, se vor ascunde după propriul lor deget arătător, cel oportunist și "apolitic" împlîntat în teoria "artă pentru artă".

Vom avea atunci de-a face nu numai cu critica feministă, ci și cu politica feministă, plină de ifose și călăuzită de hormoni.

Deocamdată vocile neautorizate se exersează scoțînd pe nas din ce în ce mai prețioase triluri și învîrtindu-și în piruete grațioase glasul în fața vocilor autorizate deja pătrunse în salon. Asemenea unor cocoșei tomnatici cărora nu le-a crescut suficient creasta și nici gladiolele vocale n-au atins o dimensiune suficient de virilă pentru a cînta după ceas politicienilor în strună, critica feministă, urcată pe un piedestal înalt pe scena literară, își încearcă glasul. Ea cîntă, pițigăiat și fals.

Și cu acest glas de lemn vestește moartea criticii și sfîrșitul literaturii în România! ■

UNGHIUL DE TRAGERE

Liderii opoziției devin indisponibili, unul cîte unul

Liderii opoziției devin indisponibili, unul cîte unul. Pe Dinu Patriciu l-a pus pe liber guvernul, refuzînd să primească o delegație a C.D.R. din care făceau parte cîteva persoane indezirabile din staff-ul P.L. '93. Nu sînt de acord cu intervențiile dure ale conducătorilor P.L. '93, așa cum nu agreez limbajul din "România Mare", cu tot hazul pe care-l stîrnește printre puținii cititori. Sigur că, abstracție făcînd de limbaj, poziția P.L. '93 este cu totul alta decît a P.R.M. Cu toate acestea, eu, unul, cer opoziției de toate culorile să se delimiteze prin civilitatea discursului. E atît de ușor să pui în cîrca unei elite cele mai mizerabile păcate, există atîta lume care de-abia așteaptă ca mahalaua să se întindă pînă în mijlocul națiunii, încît rezistența la calomnie devine prin ea însăși o calitate.

Ceilalți lideri s-au indisponibilizat din motive de sănătate. Corneliu Coposu urmează un tratament de refacere în Germania, de unde fabrica de zvonuri trimite, din cînd în cînd, semnale alarmante. Se pare, însă, că liderul P.N.Ț.C.D. este, ca și Ion Iliescu, dar de cealaltă parte, nu numai simbolul, dar și factorul de coagulare politică ("Nu putem reuși decît împreună!") a opoziției. În absența lui Ion Iliescu, aflat în spital, partidele din arcul guvernamental au intrat în dihonie. Solidaritatea de stînga s-a spart în cioburi. Manevrele de culise au condus la măsuri de centralizare de-a dreptul bizare, pe care președintele le-a amendat cu o grabă semnificativă.

Absența lui Corneliu Coposu s-a resimțit și ea prin creșterea tensiunilor în rîndul partidelor de opoziție, unde nimeni nu se mai înțelege cu nimeni. Democrația nu a pătruns în păturile de jos, nici măcar partidele mari nu respectă pînă la capăt regulile ei; în schimb, ea funcționează la nivelul conducerii. Despre Ion Solcanu se zice că ar urma să plece ambasador la Roma, lăsînd vacante funcțiile de partid (vicepreședinte al P.D.S.R.) și de stat (vicepreședinte al Senatului). În P.S.M., Tudor Mohora și Gheorghe Răboacă "lucrează" la bustul lui Adrian Păunescu.

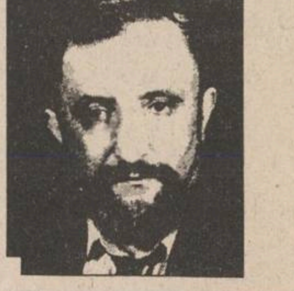

Val CONDURACHE

P.U.N.R. este ros de orgolii, numite direcții. Cornel Brahaș se retrage în umbră, lăsîndu-i în față pe Funar și pe Gavra. Partidele se tot scindează, ca pe vremea lui Carol al II-lea. Corupția se întinde, tot ca atunci. Nicolae Manolescu se accidentează în propria locuință, tăindu-se într-o bucată de geam, tocmai cînd P.A.C., potrivit sondajului IRSOP, atinge iarăși o cotă de popularitate mai mare decît aceea a P.U.N.R.: 10%.

Dacă ar fi să cred în nostalgia unui membri P.D.S.R., România se îndreaptă spre o dictatură militară, singura în stare să-i aducă pe români la sentimente mai bune. Persoana de care vă vorbesc a încercat să mă convingă de necesitatea unor măsuri radicale. Din punctul ei de vedere, care era punctul de vedere al unei "junte" militare, România este neguvernabilă în democrație. Tranziția către economia de piață nu putea fi asigurată decît de către un comando militar.

Din cealaltă parte a spectrului politic mi-a parvenit o altă versiune a tranziției, nici aceea asigurată de forțele democratice: șansa României ar veni din partea ofițerilor tineri, din CADA, care ar putea aduce monarhia în România. Ce mă tulbură, în amîndouă variantele, e faptul că nimeni nu vede o salvare a României prin cale democratică. Toată lumea așteaptă intervenția forței armate. "Armata e cu noi", strigă toată lumea, ca în ziua de 22 decembrie, cînd armata încetase să tragă în noi. Cam așa stau lucrurile cînd liderii opoziției devin indisponibili, unul cîte unul. ■

fanfan,
rechinul pușcăriilor
Mihai Avasilcăi

Eveniment editorial extraordinar!

fanfan, rechinul pușcăriilor

cu o postfață de Dorin Spineanu

La Editura BOEMA din Iași a apărut volumul de povestiri al celebrului poet al pușcăriilor Mihai Avasilcăi, zis Fan-Fan, care a publicat în paginile MONITORULUI EXPRES un remarcabil memorial al foamei, umilinței și durerii.

in scrisorile, telefoanele și audiențele zilei

De lucru, ca în altă epocă

Dl. Moroșanu, Iași. Ne-a unat marți, 27 septembrie și e-a vorbit despre niște devărate chinuri la care erau supuse femeile de serviciu de la întreprinderea comercială Metalo-Chimice, care la blocul Peneș Curcanul din str. Sf. Lazăr nr. 4 se străduiau să înlăture depunerile de ciment pietrificat de pe scările de la intrare. Dar după o metodă care nu stă la îndemîna oricui. Udau mai întîi treptele cu un acid puternic, greu de suportat. Apoi, frecau cimentul cu piatra. Ca în altă epocă.

■ Din salvatori, necunoscători în problemă

Dl. Ioan Zaharia, str. Sf. azăr nr. 2, bl. Kogălniceanu, , ap. 2, Iași, și-a delegat, robabil, soția să ne sune arți, 27 septembrie, și să ne eclare, mai întîi, salvatorii ei. fectată, ne-a informat că a vut o avarie la instalația de pă din bucătărie, iar acum avea încă pierderi de apă. Dăduse telefon peste tot, fusese la punctul termic, la Asociația de locatari - așa ne-a spus - dar nu găsise meseriașul orit. Ca să fim salvatorii ei, ultimă clipă, cui să se reseze și cine să-i repare stalația din bucătărie? ne-a trebat. După lege, dumnea oastră, d-nă Zaharia. umneavoastră căutați meseașul și îl puneți la treabă, poi îl plătiți, i-am explicat. Răspuns după care, am devenit și noi niște necunoscători, cu care s-a lămurit dumneaei!

■ Cifre de plan

D-na Eugenia Niță, șefa sectorului Organizarea muncii la cunoscuta I.C.S.M.T. Iași, este învinovățită de mai mulți gestionari și vînzători că nu-i obiectivă în lansarea... cifrelor planului lunar. Operațiunea are loc după data de 20 ale lunii, astfel că, oricîte eforturi ar depune magazinele, ele nu-și pot realiza nici planul de vînzare, nici salariile.

■ Neomenia și lăcomia secretarului Primăriei

Dl. Vasile V. Galeriu, veteran de război, învățător pensionar, satul Sticlăria, comuna Scobinți, județul Iași. Am 85 de ani. De patru ani mă chinui să primesc pămîntul pe care l-am avut înainte de 1962 cît și cel moștenit de la părinți. Dar, conducerea comunei m-a ignorat, Comisia Județeană m-a trimis la Judecătoria Pașcani care, prin sentința 3135 din 19 septembrie 1991, mi-a dat dreptul de reconstituire pentru 10 ha teren arabil. Cum punerea în posesie o face comuna - primarul Leon Pitu, viceprimarul Roșca, dar mai ales Mihai Maxinoaia, secretarul - îmi pun în cale tot felul de bețe în roate. Ba spun că hotărîrea judecătorească e falsificată, ba sînt acuzat că am mituit judecătorii, ba mi se zice că terenul cerut se află pe raza altei comune, ba că hotărîrea se referă numai la 7 hectare. În realitate, în intravilan, secretarul M. Maxinoaia a avut grijă ca într-o grădină să bage pe un nepot al său D. I. Hriscu, care și-a construit casă și a ocupat tot terenul, într-altul, în centrul satului, a instalat pe cumnatul său Gh. Eșanu, adus din Ceplenița, care și-a construit casă și a primit pămînt după voie, deși nu lucrează în agricultură. Tot acolo, a ocupat teren și fostul contabil al Primăriei Gh. Maftei, iar ca situația să fie cît mai încîlcită, m-a pus în "posesie" și pe mine cu suprafețele respective, dar numai în vorbe, fără să delimiteze ceea ce au ocupat cei de mai sus cu construcțiile, fără să bată un țăruș, fără a sta de vorbă cu vecinii și ocupanții terenului meu. Mai mult chiar, mi-au luat în calcul și sînt pus în "posesie" și cu suprafața de 0,85 ha teren vîndut de tatăl meu încă din anul 1925! La Primăria Scobinți nu se poate discuta liniștit ca într-o instituție de stat. A fost schimbat un primar - Viorel Miler - dar, chiar dacă s-ar mai schimba zece primari, nimic nu se va îndrepta atîta vreme cît este secretar acolo Mihai Maxinoaia - fostul meu elev, cel căruia i-am purtat mîna întru deprinderea scrisului. El și-a creat un grup tot "unul și unul": contabil - finul secretarului, încasator comunal - nașul său, funcționar - soția șefului postului de poliție. Și în aceasta stă explicația că Mihai Maxinoaia astăzi ară unde vrea, cosește unde poate, aduce acasă cît dorește. Cine-l întreabă sau de cine se teme el? Nici de rușine nu mai știe! Părinții lui au avut 1,65 ha teren împărțit la 3-4 moștenitori. Stau trecătorii și se miră la poarta lui Maxinoaia cît poate aduna acesta în curtea sa, acum, toamna, care a devenit demult neîncăpătoare, iar eu cu hotărîrea judecătorească de reconstituire a proprietății cu cele 10 hectare din 14-15 cît a avut tata, trebuie să cumpăr fîn ca să pot ține o vacă! Am opoziție mare și în dobîndirea celor 5 ha situate aproape de Hîrlău - pe care le-au împărțit între ei salariații comunei - teren cu care a fost împroprietărit tatăl meu, Vasile T. Galeriu, în 1922, în urma participării lui la Războiul de întregire a țării - unde a fost rănit la un picior și, șchiop fiind, a funcționat ca învățător mai mult de 40 de ani în satul Sticlăria. Mă întreb, pe ce se bazează secretarul Primăriei Scobinți - M. Maxinoaia cînd îmi strigă, în gura mare, și cu atîta neobrăzare, că nu voi căpăta pămîntul cerut atîta timp cît va fi el în funcție? Despre toate acestea, dar mai ales despre neomenia și lăcomia acestui fost elev al meu, am vrut să vă vorbesc în ziua de 22 septembrie, cînd am fost la biroul dvs. dar am aflat că erați în concediu. Poate se va găsi cineva să vadă cum se aplică și se respectă legea și la Scobinți!

■ Am văzut și eu O.Z.N.

Dl. Vasile Despa, bulevardul Dacia nr. 49, bl. DD2, et. 1, ap. 4, Iași. Și eu am văzut O.Z.N.. Sîmbătă seara, pe la orele 21,00, eram la geamul de la bucătărie. Obiectul zburător era purtător a două luminițe galbene și a unui girofar, precum poartă mașinile Poliției și ale Salvării. Numai că vehicolul văzut de mine avea plecări și staționări repezi. L-am urmărit pînă a dispărut după dealul de la Miroslava. Soția nu m-a crezut cînd i-am vorbit că am văzut O.Z.N.. Acum, după ce "vedeniile" s-au confirmat, o să mă creadă. Într-un fel m-am îndoit și eu de noutatea fenomenului pe care l-am perceput din cadrele ferestrei de la bucătărie. **(Ion N. OPREA)**

SIGUR VĂ INTERESEAZĂ

Închideri instalații utilizare gaze

Ora 9,00 - 12,00: Strada Mărăcineanu, Dragoș, Spancioc, Stroici.

CURSUL DE SCHIMB AL PRINCIPALELOR VALUTE

VALABIL PENTRU DATA DE 29- 09 - 1994

	DOLAR			MARCA		
Casele de schimb valutar	C	V	CS	C	V	CS
BANCA AGRICOLĂ Tel. 113133	1740	1758	3%	1110	1122	3%
BRD - Tel. 211340	1775	1863	1%	1148	1205	1%
BRCE - Tel. 145555	1750	1840	2%	1128,74	1186,79	2%
BANKCOOP - Tel. 112768	1750	1800	0%	1100	1150	0%
BANCA DACIA FELIX Tel. 142526	1780	1930	0%	1150	1250	0%
REDIT BANK Tel. 117591	1725	1777	6%	1120	1154	6%
Casa de schimb "EDMOND" Tel. 115309	1800	1890	0%	1160	1218	0%
Casa de schimb "HIGECO" Tel. 112035	1840	1883	3%	1180	1227	1%

BOMBA DE CAUCIUC

Politichia aceasta e o treabă încurcată, dar este, în același timp, un domeniu în care-și fac loc o grămadă de neisprăviți, incapabili să înțeleagă demersul politicii și scopurile sale. Faptul că oricine poate înființa un partid, numai dacă se prezintă la Judecătorie cu o listă de 251 de semnături și cu alte cîteva hîrțoage (statut, platformă a partidului, alte chitanțe), nu face decît să arunce în deriziune ideea de partid politic. Nici nu se înțelege, la multă lume, ce înseamnă un partid politic și ce urmărește dumnealui. Dacă am face un sondaj de cauciuc în toată țara, în legătură cu partidele aiestea, am rămîne eminamente stuchefiați de ce am afla. Am afla, de exemplu, că populația nu acceptă ideea că un partid din Opoziție există pentru a ajunge la putere, adică pentru a învinge în alegeri partidul aflat la putere și a-i lua locul la cîrma țării. Am afla, de asemenea, că populația (marea majoritate, nu toată lumea) nu privește partidele politice prin prisma platformelor pe care le profesează în fața electoratului, ci prin imaginea liderilor.

Așa se explică de ce imaginea președintelui Iliescu rămîne aproximativ neșifonată, deși, dacă ar fi fost vorba de un electorat experimentat, s-ar fi putut trage imediat concluzia că actualul președinte este solidar cu partidul de guvernămînt (PUNR-ul nu poate fi considerat partid de guvernămînt, pentru căci nu e deloc, da' deloc-deloc-deloc, să răsară busuioc dacă nu-i așa), numit PDSR, cu Guvernoiul emanat din urechea calului fermecat majoritar, cu toate minciunele și minciunoaiele parlamentare și guvernoicești din acești ultimi doi ani. Dacă electoratul PDSR ar fi analizat modul în care partidul votat (și celelalte care au intrat în coaliția parlamentară) și-a ținut promisiunile din timpul campaniei, cu milionul de locuri de muncă, cu celelalte marafeturi ce ar fi trebuit, vezi bine, să îmbunătățească viața noastră, și ar fi tras linie, apoi putem fi siguri că ultimele sondaje de opinie ar fi arătat altfel, cu 1% pentru partidele din coaliția parlamentară și 99% pentru cele din afară. Dar nu e așa, stimați cetitori ai bombei de cauciuc cu simț civic dezvoltat și cu dorința de a scăpa de sărăcie și de corupțiune! Ne-am gîndit noi odată că, dacă ne enervăm foarte puternic, apoi punem de un partid sănătos, numit ***Partidul Lizuca și Patrocle ai Democrației Sociale Perfecte (PLPDSP)***, că nu avem nevoie decît de 251 de semnături ale cititorilor bombei de cauciuc, și ne aruncăm într-o campanie electorală frenetică, în ziare, la radio și la televiziune, în care vom promite că ***tăiem un zero de la prețuri, adăugăm un zero la salarii, scutim poporul de impozite și ținem dolarul american la 2.000 lei timp de patru ani***. Imaginați-vă ce-ar fi: un zero adăugat la salariul mediu pe economie ar însemna 600.000 lei, bani în mînă, iar un zero tăiat de la prețuri ar însemna 400 lei kilul de cărniță, 1.200 lei kilul de salam de Sibiu sau 17 lei pachetul de Carpați. Păi, la asemenea promisiuni electorale, cine ar rezista, cine n-ar vota cu ***Partidul Lizuca și Patrocle ai Democrației Sociale Perfecte***? Cine n-ar vrea să aibă 300 de dolari pe lună, salariu minim pe economia națională, adică să-și poată cumpăra o Dacie în zece luni de muncă? Nu-i așa că sînt frumoase promisiunile noastre electorale, nu-i așa că ne-ați vota cu toții (cam 95% din cetățenii cu drept de vot din România)?

Ați văzut ce ușor e a promite cînd nimic nu ai a da, ați văzut ce ușor e să faci politică în ziua de azi, cînd dai din fleoancă în campania electorală, ajungi la putere și te apuci de corupțiune, nu de respectat promisiunile către alegători? A mers așa vreme de aproape cinci ani, cu promisiuni de cauciuc nerespectate niciodată și au văzut, dumnealor, că au rămas la putere de fiecare dată. Apoi credeți că se gîndesc, măcar în vis, să promită și-să-și respecte promisiunea? Acuma ei se comportă ca hoțul la mere care a făcut o gaură în gard, prin care a trecut de vreo patru ori cu sacii și nu l-a prins paznicul, încît hoțul nostru a ajuns să creadă că a descoperit un loc vrăjit, pe unde se pot trece merele furate, fără să-l prindă vreodată paznicii, deși toată lumea știe de gaura prin gard, dar așteaptă să vadă pînă unde poate merge nerușinarea hoțului de mere.

După acest prelung și complicat demers despre politichie și politichianism, trebuie neapărat să încheiem cu o întîmplare antologică, declanșată ieri tocmai în sînul *Convenției Democratice*, de la care alegătorii așteptau mai mult decît suma de pasiuni meschine, de bătaie pentru întîietate și alte jocuri de oameni bătrîni, care, în loc să-și îngrijească grădina de zarzavat și să-și plimbe nepoțeii, se țin de politichianism. Va să zică, ieri, comitetul director al Convenției a hotărît suspendarea ***Partidului Social Democrat Român (PSDR),*** pe timp de 30 de zile, din cadrul CDR. Adică, timp de 30 de zile, PDSR este în concediu politic fără plată, pentru că s-au supărat nițel niște politichieni. Singurii care au votat împotriva acestei decizii unice în istoria alianțelor politice au fost cei din Partidul Alianței Civice. Dacă n-ar fi vremuri grele pentru poporul român, ar trebui să rîdem în hohote de gluma cu "suspendarea" pe timp limitat a unui partid din cadrul unei alianțe politice. Fiind însă vremuri grele pentru popor, sîntem nevoiți să zicem drept ceea ce e de zis: în scurtă vreme vom asista la anumite replieri de forțe în cadrul partidelor de opoziție, adică la formarea unei alte alianțe de opoziție, ca alternativă la Convenția Democratică, măcinată de pasiuni gerontocratice și de clasificări de dragul clasificărilor. Dacă nu se va întîmpla nimica în scurtă vreme, atunci declanșăm acțiunea de strîngere a semnăturilor pentru înființarea ***Partidului Lizuca și Patrocle ai Democrației Sociale Perfecte*** și-i dăm cu sloganul ***"Un zero tăiat la prețuri, un zero adăugat la salariu"***. Măcar le încurcăm socotelile dumnealor. Iar dacă ajungem la putere, să știți că sîntem de înțeles, dăm la pace cît ai zice pește. Pește.

LIZUCA și PATROCLE
membri fondatori ai partidului democrației sociale perfecte cu același nume

BASARABIA ACUM

Oameni de paie

Astăzi, expresia înțeleaptă "om dintr-o bucată", spre regret, poartă un sens mai mult peiorativ. Prezentul, cu elementele sale distructive, abundă de oameni de paie. O categorie de indivizi mult mai periculoși decît așa-zișii oameni pătați. De ce? Pentru că, indiscutabil, sîntem cu toții pătați. Are perfectă dreptate Grigore Vieru cînd mărturisește: "Nimeni dintre cei rămași în Țară în timpul regimului totalitar - intelectuali și oameni de rînd - nu se poate considera curat ca lacrima. Mai mult sau mai puțin, am păcătuit cu toții...".

Cu toate acestea, eu l-aș considera om dintr-o bucată pe cel pătat ca și mine (am fost și eu comunist), dar care nu și-a irosit toată demnitatea și voința pentru a se spăla de comunism, nu este apt de trădare de neam, vrajbă între frați, calomnie, fățărnicie... Un țăran care a fost rușinat de un panglicar cum că miroase a balegă și are mîinile murdare - i-a răspuns filosofic: "Murdar e ceea ce nu se spală!"

Să revenim, însă, la mutonii noștri... de paie. Unul din ei este ministrul de relații cu Parlamentul moldovean (?), adică un fel de două feluri - Victor Pușcaș(u) (în perioada de stagnare a fost cu accent pe primul "u", fără al doilea la coadă, - căruia-i mai spun prin tîrg: unealta lui Snegur. Pentru acest "democrat" agramat, care abia de pronunță "suveranitate" și "independență", acești termeni sînt un mijloc de a împăca libertatea cu cîrmuirea. Verișorii noștri francezi le-au spus printre primii la astfel de tipi - marionete. O stigmatizare plastică care nu mai cere comentarii. Mai mult interes prezintă altă destăinuire a țăranului: "Dacă nu miros a ploaie și nu-s plin de glod - nu sînt om!".

Într-un glod social de altă consistență - plin de ipocrizie și falsitate - se bălăcesc oamenii de paie (nu toți) din conducerea de vîrf a Basarabiei. Diacov, bunăoară, președintele comisiei pentru relații externe a Parlamentului, om de stat (numai la răcoare) trăncănea iresponsabil acum jumătate de an, cum că Ilie Ilașcu va fi adus cu Mercedesul la Chișinău... Dar, paște murgule iarbă verde! Iar fostul lider al vechiului Parlament , același Pușcaș(u), astăzi deputat ordinar, se prezentase la cea mai mare sărbătoare a românilor - Actul Unirii de la Alba-Iulia - fără nici o floricică, cît de modestă, dar simbolică. Cum să nu-l poreclești om încuiat? În schimb, cu cîtă plăcere, pe furiș, face rău cauzei Reunirii acest "MOLDOVAN" - așa a botezat Pușcaș(u) fițuica otrăvitoare și ieftină (la propriu și la figurat) precum este și postul său de ministru substituit.

În Basarabia răul vine de la falsul bine promovat de Snegur prin marionetele sale, gen Pușcaș(u). Iar pentru osîrdie - le asigură posturi. Dacă nu în Chișinău, atunci în anacronicele centre raionale, vreo 44 la număr, care nu se comprimă în județe. Atunci mii de nomenclaturiști de teapa lui Pușcaș(u) rămîn fără portofolii. Nu, șeful statului nu-l dă pe Pușcaș(u) nici pentru o sută de oameni cu scaun la cap. Pentru ei vînătoarea de vrăjitoare ia amploare. Au fost destituiți din posturi: Paul Bran, Rectorul Academiei de Științe Economice (bucureșteanul care a ctitorit-o), Dionisie Antocel, directorul Uzinei de televizoare "Alfa", unul dintre cei mai de seamă specialiști în domeniul radioelectronicii din republicuță, Ion Broșevici, ambasadorul R. Moldova în Ucraina, Ilie Amoașei, directorul Colegiului de medicină din Orhei, împreună cu primarul acestui oraș rebel din centrul Basarabiei. Recent au fost demiși din posturi d-nii Nicolae Costin, primarul Chișinăului, Pavel Proca, primarul raionului Rezina. Simion Platon, primarul de la Cahul, Ion Para, primarul de la Ungheni, Mihai Ciorici, primarul de la Nisporeni, Sergiu Cojocaru, viceprimarul de la Călărași etc. Acești români basarabeni de calitate au fost destituiți prin decret (deși au fost aleși de mii de alegători) la care și-a adus obolul și incompetentul jurist Pușcaș(u). El nu-i poate suferi pe cei mai deștepți ca el, precum este Nicolae Mătcaș și mulți alții. Ion Ungureanu, spre exemplu, ajuns la Oficiul forțelor de muncă, a scris în dreptul rubricii profesia - "ministru", luînd în zeflemea cîrdul de neisprăviți care-au schimbat "profesia" de secretar de partid pe cea de ministru "democrat".

Am ales din lista mereu incompletă de marionete basarabene pe tov. Pușcaș(u) nu de dragul unei calomnii preconcepute sau din motiv de egoism. Pe onoarea mea, nu mă interesează aerul de familie sau averea familiei Pușcaș(u). Dar cum să n-o demasc pe soția ministrului de paie (șefă și ea, precum majoritatea soțiilor de demnitari proagrarieni) care face ravagii într-o școală românească din Chișinău. Directoarea despotică și birocratică, simțindu-se invulnerabilă, poate să excludă din școală orice elev, fie și eminent, inventînd tot felul de motive năstrușnice. Din surse demne de încredere am aflat că o elevă bună a fost anunțată cu o zi înaintea primului clopoțel să vină cu părinții pentru a-și retrage documentele din motiv că vine la școală cu pantofi mai scumpi ca ai directoarei iar în anul trecut, la sărbătorirea unei aniversări oarecare eleva a refuzat să aducă la școală o sticlă de coniac și o tortă...

Mercantilism necamuflat. Și asta în timpul cînd adevărați pedagogi-patrioți, în frunte cu directoarea școlii nr. 12, unica școală românească din Rîbnița (Transnistria), d-na Eugenia Halus, luptă, cot la cot, cu părinții eroici, contra mercenarilor bestiali și românofobi. Hai, guvernanților, dacă nu sînteți de paie, reacționați prompt la strigătul de deznădejde al puținilor români din Rîbnița, salvați-i din noroiul politic, cît nu-i tîrziu! Procuratură moldoveană, dacă nu ești de paie, salvează-l pe Ilie Ilașcu, nu ștrangula Frontul Popular și libertățile democratice! Sînt absolut convins că directoarea Pușcaș(u) nu se va expune nicicînd acelei primejdii reale de exterminare care o paște pe directoarea Halus. Nu-și va continua activitatea dacă nu i s-ar plăti salariul de la 1 septembrie, precum pedagogilor de la Rîbnița. Ea este partizana falsei independențe și stabilității care-i permite să perverteasă sufletele celor pe care i-a jignit, ea propovăduiește suveranitatea ce toarnă apă la moara miniștrilor de paie.

Vlad VLASE

VOGATORE MULTIUSO
un echipament ideal de antrenament la domiciliu
250.000 lei
Dimensiuni 73 X 114 X 66 cm
Acest produs se găsește și la magazinul FRAROM.
Echipamentul *VOGATORE MULTIUSO* permite un număr mare de exerciții care vă ajută la tonifierea corpului și la ameliorarea condiției fizice. Cele patru tipuri de poziționări (orizontal, vertical, orizontal fluture și vertical fluture) asigură un număr mare de mișcări fizice necesar pentru toate grupele musculare.
Acest aparat acționează ușor asupra țesutului muscular, înlăturînd grăsimea și dînd elasticitate și mobilitate articulațiilor.
Odată cu acest echipament vă punem la dispoziție toate instrucțiunile de funcționare, precum și un Catalog cu mișcările pe care le permite *VOGATORE MULTIUSO*. Catalogul menționează, de asemenea, grupele de mușchi pe care le antrenează fiecare mișcare în parte, ajutîndu-vă să vă alcătuiți exerciții corespunzătoare.
Telefonînd la 117596, veți primi în 24 de ore acasă echipamentul VOGATORE MULTIUSO.

CARNETUL ZILEI

✝ Sf. sfințit mc. Grigorie Luminătorul, episcopul Armeniei Mari; sf. mc. Ripsimia

9° — 24° C

VREMEA

Vremea va fi predominant frumoasă cu cerul variabil. Vîntul va sufla slab la moderat din sector sud-vestic. Temperaturile maxime vor oscila între 20 și 24 grade C, iar minimele între 9 și 12 grade C. **Violeta HUȘTIU - Centrul de Prevedere a Vremii Bacău**

TVR BUCUREȘTI

TVR 1 7,00 TVM. Telematinal ■ **10,00 Actualități** ■ 10,05 Calendar ■ **10,20 Desene animate** ■ 10,50 Curcubeu ■ 11,50 MTV. Greatest Hits ■ **12,20 Film serial: Mala Mujer (r)** ■ 13,10 1001 audiții ■ 14,00 Actualități ■ 14,10 TVR Iași ■ 14,55 TVR Cluj-Napoca ■ 15,40 Nigeria, azi ■ 15,50 Tradiții ■ 16,15 Actualități ■ 16,25 Din lumea afacerilor ■ 16,45 Pompierii vă informează ■ 17,00 Emisiune în limba germană ■ 18,00 Pro Patria ■ **19,00 Film serial: Casa Eliott.** Ep. 3 ■ 20,00 Actualități ■ 20,40 Publicitate ■ 20,45 Tezaur folcloric ■ **21,30 Film artistic: Malibu Road 2000** (SUA, 1992). Partea a II-a ■ 22,55 Viața parlamentară ■ 23,25 Actualități ■ 24,00 Melodii de neuitat ■ 0,25 MTV. Euro Top 20 ■ 0,55 Cinematograful de noapte: Senzație (SUA)

TVR 2 7,00 TVR Cluj-Napoca ■ 8,00 Matinal - Jazz ■ 9,00 Ora de muzică ■ 10,00 Telejurnal Worldnet ■ 10,30 Evadarea lui Saint-Exupery ■ **11,30 Desene animate** ■ 12,00 Memento cultural ■ 12,30 Video-clipuri ■ 13,00 Vîrstele peliculei (r) ■ **14,00 Actualități** ■ 14,10 Varietăți internaționale ■ 15,00 Arena ■ 16,00 Desene animate: Candy, Candy ■ 16,30 Film serial: Succesoarea ■ 17,00 Bursa invențiilor ■ 18,00 Video-clipuri ■ **18,10 Film serial: Mala Mujer.** Ep. 70 ■ 19,00 Concertul Orchestrei Naționale Radio ■ 21,00 TVM. Mesager ■ 21,30 Oameni care au fost ■ 22,00 TV 5 Europe ■ 22,30 Muzica e viața mea ■ 23,00 Film artistic: Dragostea cu "dacă" ■ 0,20 Video-clipuri

TV SATELIT

RTL

6,30 Bună dimineața, Germania! ■ 13,00 Magazinul amiezii ■ 13,30 Seriale ■ 16,00 Ilona Christen talkshow ■ 17,00 Hans Meiser talkshow ■ 18,00 Cine e șeful aici? (s) ■ 18,30 O familie de pomină (s) ■ 19,00 Frumos și bogat (s/r) ■ 19,30 Exploziv telegrafic ■ 19,45 Știrile serii ■ 20,10 Exploziv - magazin ■ 20,40 Vremuri bune, vremuri rele ■ 21,15 Muzică populară ■ 22,15 TekWar (f. SF., SUA, 1994) cu Greg Evigan. Eugene Clark ■ 23,00 Scutul uman (f.a., SUA, 1991) cu Michael Dudikoff ■ 1,10 Agenții CIA (f.a., Canada, 1980) cu James Caan ■ 1,40 Știri ■ 3,10 Scutul uman (f/r) ■ 4,40 Sea Quest (s) ■ 5,10 Knight Rider (s).

PRO 7

6,20 Reluări seriale ■ 7,30 Desene animate ■ 8,50 Familia Walton (s) ■ 9,50 Mica noastră fermă (s) ■ 10,50 Vise sfărîmate (f., SUA, 1989) ■ 12,30 Compania a treia (s) 13,05 O agentă inimoasă (s.p.) ■ 14,00 Îngerii lui Charlie (s) ■ 15,00 Arabella Kiesbauer (show) ■ 16,00 Dynasty ■ 17,00 Mica noastră fermă (s.co) ■ 18,00 Desene animate ■ 19,25 Dureri în creștere (s.co) ■ 19,55 Febra colegiului (s.co) ■ 20,25 Roseanne (s.co) ■ 21,15 Ajutor, dinozauri! (co. Anglia, 1991) cu Omri Katz ■ 23,10 Renegade (s.a.) ■ 0,15 Război nedeclarat (f.a., Hong Kong, 1990) ■ 2,15 Dulci păcate (r) ■ 3,15 Reluări ■ 4,45 O agentă inimoasă (s/r).

MTV

7,00 Matinal ■ 10,00 Ingo ■ 13,00 Muzică soul, cu Lisa I'Anson ■ 14,00 Mari hituri, cu Pip Dann ■ 15,00 Mix-ul după-amiezii ■ 17,30 Coca Cola Report, cu Kristiane Backer ■ 17,45 Noutăți cinematografice ■ 18,00 Știrile zilei ■ 18,15 3 din 1: videoclipuri ale unei formații, artist sau regizor ■ 18,30 Pulsul modei, cu Marijne ■ 19,00 Video Music Awards 1994: retrospectivă ■ 22,00 Most Wanted, cu R. Cokes ■ 23,30 Beavis & Butt-head (d.a.) ■ 0,15 Noutăți cinematografice (r) ■ 0,45 3 din 1 (r) ■ 1,00 Party Zone, cu Simone ■ 3,00 Muzică soul, cu L. I'Anson ■ 4,00 Nocturna video.

EUROSPORT

9,30 Aerobic ■ 10,00 Triatlon. Cupa Mondială ITU Bahia, Brazilia (r) ■ 11,00 Eurofun. Slalom nautic: Cupa Mondială, Brighton ■ 12,00 Tenis. Magazin ATP ■ 12,30 Snooker. Trucuri ■ 13,00 Volei, Campionatul Mondial masculin, Grecia (d) ■ 15,30 Fotbal. Cupa Cupelor: turul 1, manșa 2 (rez.) ■ 18,00 Moto,. Magazin Grand Prix ■ 18,30 Golf. German Masters Berlin: turul 1 (rez.) ■ 20,30 Buletin de știri 1 ■ 21,00 Volei. Campionatul Mondial masculin , Grecia (d) ■ 23,00 Box. Meciuri internaționale (d) ■ 1,00 Magazinul internațional al sporturilor cu motor ■ 2,00 Buletin de știri 2.

TELE M

Program Deutsche Welle ■ 11,00 Program Worldnet ■ 18,30 Total M Știri ■ 18,45 Publicitate ■ 19,00 Ascensiuni ■ 19,30 Documentar Worldnet ■ 20,00 Desene animate ■ 20,30 Poliția rutieră ■ 20,45 Muzică Tele'M ■ 21,00 Total M Știri ■ 21,15 Publicitate ■ 21,30 "3600 secunde cu și despre femei" ■ 22,30 Film artistic ■ Program Deutsche Welle.

TVR IAȘI

Orele 14,10-14,55, pr. I - EST MERIDIAN MAGAZIN Note, știri și reportaje din Moldova ■ Trimbulinzii și pasiunile lor ■ Stop cadru în cotidian: Podu Iloaiei ■ Star Club ■ Videoclipul emisiunii. Redactori: Silviu Poenaru, Gabriel Atasiei.

TV EUROPA NOVA

17,00 Deschiderea programului ■ 17,05 Country music ■ 17,25 Dicționar ■ 17,30 Spectacolul științei: Moartea ghețarilor Antarcticii (I); Profesiune: inventator; Știința astăzi. Redactor: Mihaela Calcan ■ 18,35 Desene animate ■ 19,00 Infonova ■ 19,40 Aurul verde - "Poluarea în Marea Britanie" ■ 20,00 Videoclip '94 ■ 20,30 Thalia. Redactor: Ruxandra Bucescu ■ 20,45 Publicitate ■ 20,50 Film artistic: "Aterizare forțată" (SUA; regia: Dick Lowry; cu: Mike Rogers) ■ 22,30 Night Club Europa NOva: 22,30 Varietăți și filme în serial; sondaje de opinie; 0,15 Publicitate; 0,30 Film: "Agatha" (regia: Michael Apted; cu: Dustin Hoffman, Vanessa Redgrave); 2,00 Muzică în concert ■ 3,00 Închiderea programului.

RADIO NORD-EST

(72,44 FM STEREO)

5,50 - 9,00 "Micul dejun" - program matinal de știri, informații din actualitatea locală și națională, muzică, meteo, buletin rutier, informații utilitare, horoscop, agenda, buletine de știri la orele 6,00 (BBC), 7,00, 8,00; 6,30 Retrospectiva zilei precedente; 7,30 Editorialul zilei ■ 9,00-13,00 Fir direct, dialog cu ascultătorii, buletine de știri la orele 9,00, 10,00, 11,00, 11,30 (Deutsche Welle), 12,00 ■ 13,00-16,00 "Siesta FM": muzică, buletine de știri la orele 13,00, 15,00; 14,00-14,30 "Actualitatea" - retransmisie BBC World Service; 15,05 Radiostetoscop ■ 16,00-20,00 "Turnul de control" - reportaje, interviuri, relatări din actualitatea locală, transmisii telefonice, știri, informații, muzică, buletine de știri la orele 16,00, 17,00, 19,00; 18,00-18,45 "Actualitatea" - retransmisie BBC World Service; 19,45 Sport. Tragerea la sorți "Integrama norocoasă" ■ 20,00-20,10 Deutsche Welle - buletin de știri ■ 20,10 Cutreierînd America, 70 de ani de muzică country, realizator Costi Rezlescu ■ 21,00-21,30 "Actualitatea" - retransmisie BBC World Service ■ 21,30 Dedicații muzicale ■ 0,05 Noapte de dans.

LANSARE DE CARTE

Astăzi, ora 16,00, va avea loc la Casa Cărții lansarea volumului: "Din gîndirea filosofică a Papei Ioan Paul al II-lea", de dr. Tadeusz Rostworowski, apărut la editura Ars Longa. Participă: autorul Tadeusz Rostworowski și scriitorul și traducătorul Christian Tămaș. Invitat de onoare: Excelența Sa Petru Gherghel, episcop al Iașului.

ATELIERUL DE CREAȚIE

Astăzi, ora 17,00, la Clubul Cultural "Junimea" (Casa "V. Pogor") va avea loc o nouă ședință de lucru în cadrul Atelierului de creație "Junimea", seria a III-a. Invitați: poetul Dorin Popa și actorii Mihaela Arsenescu-Werner, Catinca Tudose, Dan Aciobăniței, Petre Ciubotaru, Adrian Păduraru. Va fi prezentată prima antologie de poezie română contemporană, apărută recent în Germania, "Streiflicht", realizată de C.W. Schenk.

FARMACII DE GARDĂ

Farmacia nr. 2 Piața Unirii (tel. 116029).

SPITALE DE GARDĂ

Spit ul "Spiridon" (tel. 142730): Cli III-a Medicală; Spitalul de U ță (tel. 140690); **Maternitatea "Elena Doamna"** (tel. 146570).

CINEMATOGRAFE

■ **Cinematograful "Victoria" (telefon: 112502)**;30.IX.-6.X.1994 - orele: 9;11;13;15;17;19; **"Cursă infernală".** Producție SUA, 1994. Thriller polițist cu Keann Reeves, Dennis Hopper, Sandra Bullock, Jeff Daniels. Premieră.

■ **Cinematograful "Republica" (Telefon: 114327)**; 30.IX.-6.X.1994 - orele: 9;11,30;14;16,30;19 **"Philadelphia".** Producție SUA, 1993. Dramă. Regia: Jonathan Demme. Cu: Tom Hanks, Denzel Washington, Antonio Banderas. Film distins cu 2 premii Oscar 1994 pentru cel mai bun actor al anului (Tom Hanks) și pentru cea mai bună melodie originală ("Străzile din Philadelphia" de Bruce Springsteen). Premieră.

■ **Cinematograful "Copou" (Telefon: 145738)** 30.IX.-6.X. 1994 - orele: 9;11;13;15;17; **"Made în America".** Producție SUA, 1993. Comedie cu Whoopi Goldberg; 30.IX.-6.X.1994, ora 19,00 **"The Doors".** Producție SUA, 1991. Film dedicat legendarului cîntăreț Jim Morrison și formației sale The Doors. Regia: Oliver Stone. (Reluare la cererea spectatorilor).

■ **Cinematograful "Dacia" (Telefon: 164740)** 30.IX.-6.X.1994 - orele: 9;11;13; 15; 17; 19 **"Dennis - pericol public".** Producție SUA, 1993. Comedie cu Mason Gamble, Walter Mathau, Christopher Lloyd.

■ Videoteci (Sala mică a cinematografului "Republica"). Orele: 10;12;14;16;18;20.

☎ TELEFOANE UTILE

☎ SALVARE: 961
☎ POMPIERI: 981
☎ POLIȚIE: Inspectoratul Județean 146666, 140720, 146840; Municipiu - 146850; Serviciul Circulație - 140070.
☎ AGENȚIA C.F.R.: 147673
☎ INFORMAȚII GARĂ: 146333
☎ AUTOGARĂ: 146587
☎ TAXICOM, dispecerat: 953, 146593
☎ AGENȚIA TAROM: 115239
☎ INFORMATII AEROPORT: 178126
☎ STAȚII PECO: Baș Ceauș - 176865; Aurel Vlaicu - 175812; Bucium - 132891; Crișan - 112182; Păcurari - 164142; Sărărie - 147480.
☎ DISPECERATE: R.A. Gaz-Metan - 141737; R.A. Apă-Canal - 142451; Renel - 147070, deranjamente - 147070; Termoficare - 141956; R.A. Locuința - 112434; Telefoane - Deranjamente - 921; Protecția mediului - 147010.
☎ GARDA FINANCIARĂ: 114065, 112427.
☎ ADMINISTRAȚIA FINANCIARĂ: 143030
☎ NOTARIAT: 147574
☎ TRIBUNAL: 146300
☎ PROCURATURĂ: 146630
☎ CAMERA DE COMERȚ: 117757
☎ CENTRUL MILITAR JUDEȚEAN: 146370
☎ HOTELURI: Moldova - 142225; Traian - 143330; Unirea - 142110; Sport - 137817.
☎ POLICLINICA CU PLATĂ: triaj informații - 117244
☎ OFICIUL JUDEȚEAN PENTRU PROTECȚIA CONSUMATORILOR: 145392

Președintele haitian încearcă să preia conducerea țării

Aristide i-a cerut dictatorului Cedras să cedeze puterea fără violență

■ el i-a avertizat pe membrii regimului militar că, dacă vor rămîne pe teritoriul statului, "vor fi judecați de organele în drept"

Într-un interviu pentru rețeaua de televiziune CNN, președintele ales al statului Haiti, Jean Bertrand Aristide și-a exprimat speranța că pacea va fi reinstaurată în țara sa, permițînd astfel reconstrucția țării. El a primit cu satisfacție răspunsul poporului haitian la intervenția militară condusă de trupele Statelor Unite și progresele înregistrate în reinstaurarea democrației: "Toți cei care luptă într-un mod pașnic, nonviolent, pentru reinstaurarea democrației sînt acum fericiți să primească trupele americane, care vor asigura țării securitatea de care are atîta nevoie. Mă voi alătura acestor concetățeni ai mei și vom fi făuritorii păcii, păstrătorii și iubitorii ei." În continuarea interviului, președintele Aristide a transmis un mesaj liderului juntei militare de la Port-au-Prince, Raoul Cedras, precum și poporului haitian: "Trăiți în pace, pentru că pacea servește interesului vostru, al națiunii noastre și întregii lumi. Doresc să transmit poporului haitian urarea de a merge înainte pe drumul reconcilierii și opuneți-vă întotdeauna violenței și răzbunării!"

Președintele exilat al statului haitian i-a cerut liderului juntei militare, Raoul Cedras, să fie "rezonabil" și să cedeze puterea evitînd violența. El i-a avertizat pe membrii regimului militar că, dacă vor rămîne pe teritoriul statului, "vor fi judecați de organele în drept"."Odată ce ai comis crime împotriva umanității nu poate fi vorba despre amnistie. Generalului Cedras îi spun doar atît: Fii rezonabil și părăsește țara în mod pașnic, pentru binele națiunii și întregii lumi".

Emile Jonassaint, președintele propulsat la putere de regimul militar, nu s-a arătat atît de binevoitor, afirmînd că Statele Unite ale Americii au tîrît țara într-un război civil. "Omul de paie"al lui Cedras a acuzat guvernul american că nu și-a onorat acordul semnat în 18 septembrie cu fostul președinte american, Jimmy Carter,înțelegere care prevedea trimiterea a 18.000 de militari americani pentru a netezi drumul restabilirii democrației. Trupele americane s-au amestecat în activitatea instituțiilor haitiene, iar diplomații manipulează viața politică, afirmă el într-o declarație citită cu prilejul unei conferințe de presă.

Drama haitiană va continua pînă la revenirea democrației

Insula Jawa răvășită de un puternic cutremur de pămînt

Un seism măsurînd 6,4 grade pe scara Richter a zguduit joi insula Jawa din arhipeleagul indonezian, dar în momentul de față nu există rapoarte despre pagubele materiale sau numărul victimelor, informează Centrul de Meteorologie și Geofizica Pămîntului din Jakarta, preluat de REUTER. Epicentrul cutremurului situat la 85 de kilometri nord-vest de orașul Semarang, are o adîncime de 745 kilometri. Cutremurul, declanșat la ora 23:29 p.m. a fost resimțit în diferite puncte ale insulei Jawa, inclusiv în capitala Indoneziei.

ASTĂZI A APĂRUT

Monitorul TV
CUPRINDE PROGRAME Tv LOCALE, NAȚIONALE ȘI SATELIT
Nr. 36
LEI 150
săptămîna 1 - 7 octombrie 1994
5
7
TVR1
43
6
TV5
TVR 2

La porțile Orientului,un ziar în stil occidental

COTIDIANUL

Poziția 1003 în catalogul presei
Abonamentele se pot contracta la orice oficiu poștal din țară

Noi detalii despre catastrofa din Marea Baltică

Inspectorii suedezi susţin existenţa unor "probleme minore" la bordul feribotului estonian scufundat

■ acestea au fost descrise ca fiind niște "bagatele" ■ impresia generală a fost că nava era bine întreținută ■

Doi inspectori nautici suedezi, care efectuaseră o inspecție minuțioasă la bordul feribotului "Estonia", marți, înainte ca acesta să se scufunde, au declarat că singurele probleme tehnice pe care le-au putut constata au fost "unele defecțiuni minore", care nu ar fi putut provoca tragedia maritimă de miercuri. După cinci ore de control la bordul vasului, Ake Sjoblom și Gunnar Zahle au întocmit un raport în care afirmă că dispozitivul de sigilare al porții de acces pe puntea vehiculelor a fost găsit într-o stare tehnică parțial nesatisfăcătoare, însă au descris problema ca fiind "o bagatelă". "Impresia noastră (generală) a fost că 'Estonia' era o navă bine întreținută", a declarat Sjoblom, membru al Autorității Suedeze pentru Siguranța Maritimă, citat de REUTER. Totuși, unul dintre membrii echipajului, salvat miercuri din apele înghețate ale Mării Baltice, afirmă că a văzut valurile năvălind prin poarta de acces a autovehiculelor, situată la prova navei. Mărturia sa, care va fi investigată atunci cînd scafandrii vor cerceta epava, sugerează posibilitatea ca respectiva poartă să se fi deschis, sub presiunea furtunii și valurilor, ducînd la inundarea feribotului. "Estonia", avînd la bord peste 800 de persoane, s-a scufundat miercuri, la puțin timp după miezul nopții, în condițiile unei mări extrem de agitate. Echipele de salvare au reușit să găsească, în cursul zilei de miercuri, 141 de supraviețuitori și 42 de corpuri neînsuflețite, restul de 781 călători și membri ai echipajului fiind dați dispăruți.

Deși centralele sînt dintre cele mai vechi din lume

Directorul AIEA apreciază securizarea instalațiilor nucleare bulgare

Standardele de siguranță la uzinele nucleare îmbătrînite ale Bulgariei s-au îmbunătățit considerabil, scurgerile radioactive și incendiile, cîndva incidente banale, fiind astăzi de domeniul trecutului, a declarat miercuri Hans Blix, șeful Agenției Internaționale pentru Energie Atomică (AIEA), citat de REUTER. Majoritatea temerilor au fost diminuate de îmbunătățirile aduse, deși mai sînt încă unele lucruri de făcut, a menționat Blix, la sosirea sa la Sofia. Cea mai mare îngrijorare a fost legată de instalațiile nucleare de fabricație sovietică de la Kozlodui, situată la granița dunăreană cu România. Reactoarele cele mai vechi ale uzinei, avînd 20 și, respectiv, 19 ani vechime, au fost închise în 1991, după o serie de incendii și scurgeri care au provocat îngrijorarea internațională. Ambele au fost repuse în funcțiune după reperații extensive, urmînd a fi inspectate joi de Hans Blix. De asemenea, vineri, Blix urmează să se întîlnească cu președintele Jelev, cu premierul în exercițiu Berov și cu viceministrul de externe, Churov, pentru a discuta continuarea măsurilor de siguranță și neproliferarea nucleară.

MONITORUL INTERNAȚIONAL

Într-o stațiune din Africa de Sud

Un incendiu face nouă victime

Nouă persoane și-au pierdut viața și cel puțin alte 10 au fost grav rănite de un incendiu devastator care a cuprins zonele împădurite din preajm stațiunii Hazyview, situată în estul Africii de Sud, au informat joi surse ale poliției sud-africane. Ofițerul Izak van Zyl a informat că poliția descoperit miercuri seară opt cadavre carbonizate. Aparent, cei opt au încercat să se salveze împreună și au fost prinși între focuri. "Ulterior, am descoperit încă un cadavru în pădure, ridicînd astfel la nouă numărul victimelor", a afirmat van Zyl, citat de REUTER. Incendiul a izbucnit și fost controlat în aceeași zi, miercuri, dar, joi a apărut noi focoase. Aproximativ 1.000 de polițiști, soldați și lucrători forestieri luptă împreună pentru stingerea incendiului.

Pentru a îmbunătăți relațiile reciproce

Iranul propune un schimb de prizonieri de război Irakului

Iranul, acuzînd Irakul de deținerea secretă a peste 15.000 de soldați iranieni, capturați în timpul războiului dintre cele două țări, din perioada 1980-1988, a propus miercuri un schimb de prizonieri, informează REUTER. Mohammad Ali Nazaran, șeful Comisiei iraniene a prizonierilor de război, a declarat că țara sa este gata să ofere, sub supravegherea Comitetului Internațional al Crucii Roșii, cîte un captiv irakian pentru fiecare prizonier iranian eliberat. Cele două țări și-au repatriat peste 80.000 de prizonieri de război, majoritatea în 1990, dar soarta altor mii a rămas nerezolvată. Nazaran a calificat drept "irațională" insistența Irakului că nu ar mai deține prizonieri iranieni. El declarase, în luna iulie, că Iranul deține încă 1722 prizonieri de război înregistrați la Crucea Roșie și că a acordat az unui număr de aproximativ 10.000 de capti irakieni. Potrivit însă Biroului Crucii Roșii d Bagdad, peste 13.000 de prizonieri de răzb irakieni înregistrați nu au fost repatriați, un oficial al acestui birou declarînd în ianuarie a.c. că are cunoștință de alți peste 5.000 de prizonieri irakieni neînregistrați.

Africa își cere drepturile la ONU

Nigeria solicită un loc în Consiliul de Securitate al ONU

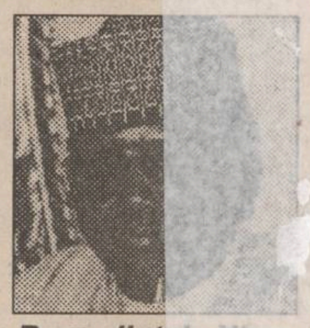

Președintele Nigeriei, Sani Abacha

Nigeria a reiterat cererea sa adresată Națiunilor Unite, în care solicită statutul de membru permanent în cadrul Consiliului de Securitate. Într-o alocuțiune rostită în fața Adunării Generale a ONU, ministrul nigerian de externe a declarat că este deosebit de important ca Africa să beneficieze de o reprezentare permanentă în acest organism. El și-a argumentat cererea, susținînd că mărimea populației nigeriene și implicarea acestui stat în operațiunile de menținere a păcii fac ca Nigeria să fie eligibilă pentru ocuparea unui loc în Consiliul de Securitate. Șeful diplomației nigeriene s-a referit, de asemenea, la măsurile adoptate de Nigeria pe calea democratizării societății.

În problema armamentului nuclear

Iranul în război cu CIA

Iranul a respins miercuri acuzațiile CIA că ar căuta să construiască sau să cumpere arme nucleare, informează REUTER. Purtătorul de cuvînt al Organizației pentru Energie Atomică a Iranului a declarat că acuzațiile, recent reiterate de către directorul CIA, James Woolsey, sînt menite să acopere activitățile nucleare ale Israelului și să-i determine pe vecinii Iranului să cumpere mai mult armament american. "Activitățile nucleare ilegale ale regimului sionis sînt privite de Iran drept o serioasă amenințare nucleară pentru regiune și pentru întreaga lume", a afirmat oficialul iranian. James Woolsey declarase, la o întîlnire a unor experți în problemele Orientului Mijlociu, că Iranul se află la distanță de opt pînă la zece ani de construirea armelor nucleare și că încearcă să cumpere armament nuclear gata construit, precum și materiale nucleare de la Rusia, pentru a-și atinge obiectivele mai devreme.

De asemenea, el a făcut cunoscut că 11 înalți funcționari din CIA au primit mustrări pentru activitatea superficială pe care au desfășurat-o în acțiunea de demascare și prindere a unui spion care acționa înăuntrul organizației. Cu toate acestea, ofițerii nu vor fi sancționați mai aspru sau demiși. Trădarea secretelor de către spionul Aldrige Ames a condus la moartea a 12 spioni americani, care lucrau sub acoperire, și la compromiterea a peste 30 de operațiuni clandestine organizate cu multă minuțiozitate. Ames a fost condamnat la închisoare pe viață pentru vînzarea de secrete de stat Moscovei, pentru suma de 2 milioane de dolari.

Capital
Săptămînal economic și financiar
Mă abonez la
Capital
și cîștig un
OPEL Corsa Swing
precum și
✓ O proprietate de vacanță în Spania
✓ Un fax Minolta
✓ Un calculator portabil Bull
✓ Un televizor color Zass
✓ O excursie de 10 zile în Grecia
✓ Un videocasetofon
✓ Două dublu radiocasetofoane
Și multe alte cadouri surpriză
Premiile sînt expuse în perioada 19 septembrie - 9 octombrie, la magazinul Moldova, str. Palatului nr. 1.
Vă puteți abona direct la locul de expunere mai sus menționat sau la sediul cotidianului MONITORUL, str. Smîrdan nr. 5, tel. 144776.

INTERELECTRIC S.A.
IAȘI 6600 - Str. ELENA DOAMNA Nr.24
Tel. (032) 112004 , 112366
Fax (032) 112366 , 112447
IMPORTATOR DIRECT AL PRODUSELOR
Panasonic
Telefaxuri , telefoane , accesorii telefonice autorizate de Ministerul Comunicațiilor
Telefax Panasonic KX-F 140 1.186.600 lei
Telefax Panasonic KX-F 150 1.261.900 lei
Telefax Panasonic KX-F 160 1.270.400 lei
INSTALARE PROMPTĂ ȘI GRATUITĂ
GARANȚIE ȘI SERVICE ASIGURATE DE SPECIALIȘTI AUTORIZAȚI
NOU
ACESTE PRODUSE LE PUTEȚI GĂSI ȘI LA NOUL MAGAZIN mita
Str. AGATHA BIRSESCU Nr.8
(Fosta "9 Mai")
Tel. (032) 146314
Prețurile sînt calculate la data de 20.09.1994

Vreți să pătrundeți în adevărata lume a enigmisticii? Atunci...

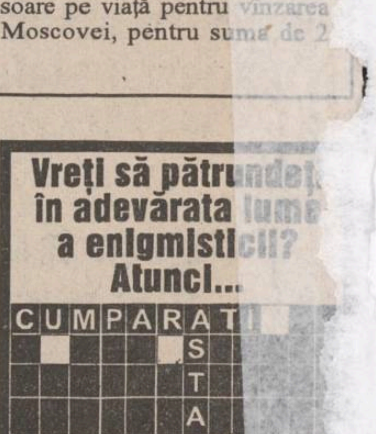

NU RATAȚI MONITORUL REBUS ÎNTR-O NOUĂ PREZENTARE
REBUS Monitorul INTEGRAME